

证券代码：836395

证券简称：朗鸿科技

公告编号：2020-037

主办券商：财通证券



朗鸿科技

NEEQ : 836395

杭州朗鸿科技股份有限公司

HangzhouLanghongTechnologyCo.,Ltd.

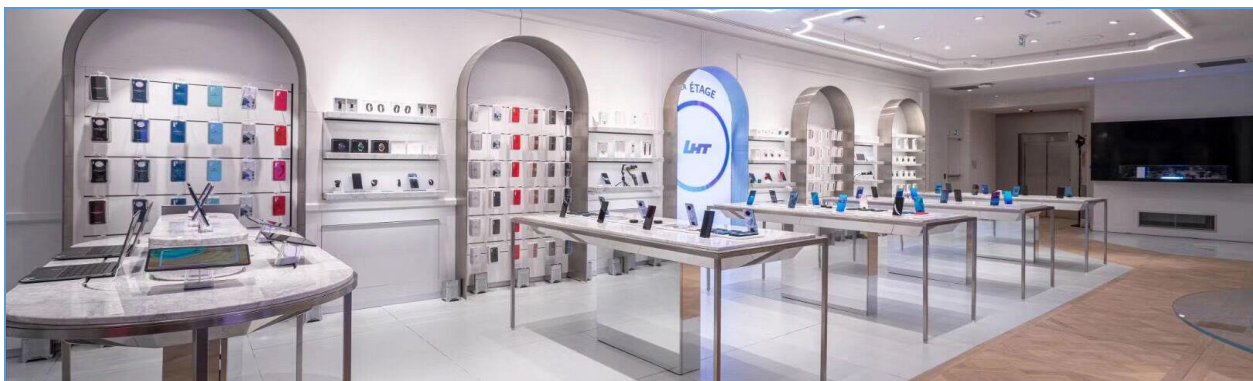

年度报告摘要

— 2019 —

一. 重要提示

1.1 本年度报告摘要来自年度报告全文，投资者欲了解详细内容，应当仔细阅读同时刊载于全国股份转让系统公司指定信息披露平台（www.neeq.com.cn或www.neeq.cc）的年度报告全文。

1.2 公司控股股东、实际控制人、董事、监事、高级管理人员保证本报告所载资料不存在任何虚假记载、误导性陈述或者重大遗漏，并对其内容的真实性、准确性和完整性承担个别及连带责任。

公司负责人忻宏、主管会计工作负责人江志平及会计机构负责人江志平保证年度报告中财务报告的真实、准确、完整。

1.3 公司全体董事出席了审议本次年度报告的董事会会议。

1.4 立信会计师事务所(特殊普通合伙)对公司出具了标准无保留意见的审计报告。

1.5 公司联系方式

董事会秘书或信息披露事务负责人	胡国芳
是否具备全国股转系统董事会秘书任职资格	
电话	15356630907
传真	-
电子邮箱	ir@lhtglobal.com
公司网址	www.lhtglobal.com
联系地址及邮政编码	杭州市富阳区东洲街道高尔夫路 180-1 号/311401
公司指定信息披露平台的网址	www.neeq.com.cn
公司年度报告备置地	公司董事会秘书办公室

二. 主要财务数据、股本结构及股东情况

2.1 主要财务数据

单位：元

	本期期末	本期期初	增减比例%
资产总计	144,841,199.74	88,426,379.84	63.80%
归属于挂牌公司股东的净资产	74,084,536.71	58,777,596.40	26.04%
归属于挂牌公司股东的每股净	2.06	1.63	26.38%

证券代码：836395

证券简称：朗鸿科技

公告编号：2020-037

主办券商：财通证券

资产			
资产负债率%（母公司）	34.71%	29.34%	-
资产负债率%（合并）	48.85%	31.82%	-
（自行添行）			
	本期	上年同期	增减比例%
营业收入	144,780,526.49	103,648,958.11	39.68%
归属于挂牌公司股东的净利润	36,186,642.32	16,440,820.88	120.10%
归属于挂牌公司股东的扣除非经常性损益后的净利润	34,915,389.13	16,917,111.25	-
经营活动产生的现金流量净额	47,435,905.15	22,804,641.80	108.01%
加权平均净资产收益率%（依据归属于挂牌公司股东的净利润计算）	52.97%	25.16%	-
加权平均净资产收益率%（归属于挂牌公司股东的扣除非经常性损益后的净利润计算）	51.10%	25.89%	-
基本每股收益（元/股）	1.01	0.46	119.57%
（自行添行）			

2.2 普通股股本结构

单位：股

股份性质		期初		本期变动	期末	
		数量	比例%		数量	比例%
无限售条件股份	无限售股份总数	12,068,625	33.52%	637,500	12,706,125	35.29%
	其中：控股股东、实际控制人	3,264,025	9.07%	810,000	4,074,025	11.32%
	董事、监事、高管	6,870,625	19.09%	794,000	7,664,625	21.29%
	核心员工			1,363,000	1,363,000	3.79%
有限售条件股份	有限售股份总数	23,931,375	66.48%	-637,500	23,293,875	64.71%
	其中：控股股东、实际控制人	13,032,075	36.20%	-810,000	12,222,075	33.95%
	董事、监事、高管	23,931,375	66.48%	-637,500	23,293,875	64.71%
	核心员工					
总股本		36,000,000	-	0.00	36,000,000	-

普通股股东人数	21
---------	----

2.3 普通股前五名或持股10%及以上股东情况（基础层）

单位：股

序号	股东名称	期初持股数	持股变动	期末持股数	期末持股比例%	期末持有无限售股份数量	期末持有无限售股份数量
1	忻宏	16,296,100		16,296,100	45.27%	12,222,075	4,074,025
2	刘伟	7,970,400		7,970,400	22.14%	5,977,800	1,992,600
3	李健	1,302,000	2,496,000	3,798,000	10.55%	2,923,500	874,500
4	忻渊	2,159,000	-361,000	1,798,000	4.99%		1,798,000
5	胡国芳	1,440,000		1,440,000	4.00%	1,080,000	360,000
合计		29,167,500	2,135,000	31,302,500	86.95%	22,203,375	9,099,125

1、普通股前五名股东间相互关系说明：股东忻宏与忻渊为兄弟关系。

2.4 公司与控股股东、实际控制人之间的产权及控制关系

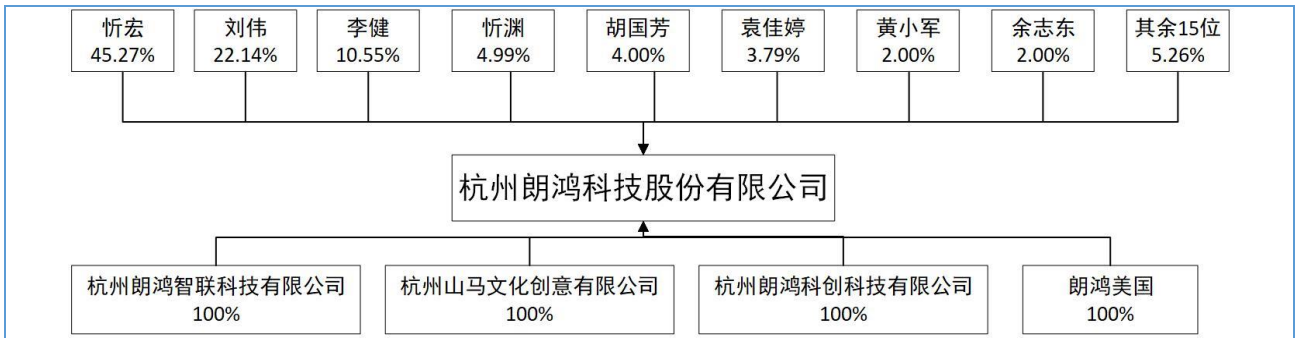

三. 涉及财务报告的相关事项

3.1 会计政策、会计估计变更或重大会计差错更正

√适用 □不适用

1. 重要会计政策变更

(1) 执行《财政部关于修订印发 2019 年度一般企业财务报表格式的通知》和《关于修订印发合并财务报表格式（2019 版）的通知》

财政部分别于2019年4月30日和2019年9月19日发布了《关于修订印发2019年度一般企业财务报表格式的通知》（财会〔2019〕6号）和《关于修订印发合并财务报表格式（2019版）的通知》（财会〔2019〕16号），对一般企业财务报表格式进行了修订。本公司执行上述规定的主要影响如下：

会计政策变更的内容和原因	审批程序	受影响的报表项目名称和金额	
		合并	母公司
（1）资产负债表中“应收票据及应收账款”拆分为“应收票据”和“应收账款”列示；“应付票据及应付账款”拆分为“应付票据”和“应付账款”列示；比较数据相应调整。	董事会审批	“应收票据及应收账款”拆分为“应收票据”和“应收账款”，“应收票据”上年年末余额0.00元，“应收账款”上年年末余额11,760,809.29元； “应付票据及应付账款”拆分为“应付票据”和“应付账款”，“应付票据”上年年末余额10,208,500.00元，“应付账款”上年年末余额10,639,237.49元。	“应收票据及应收账款”拆分为“应收票据”和“应收账款”，“应收票据”上年年末余额0.00元，“应收账款”上年年末余额11,408,366.36元； “应付票据及应付账款”拆分为“应付票据”和“应付账款”，“应付票据”上年年末余额10,788,500.00元，“应付账款”上年年末余额10,940,695.94元。

（2）执行《企业会计准则第22号——金融工具确认和计量》、《企业会计准则第23号——金融资产转移》、《企业会计准则第24号——套期会计》和《企业会计准则第37号——金融工具列报》（2017年修订）

财政部于2017年度修订了《企业会计准则第22号——金融工具确认和计量》、《企业会计准则第23号——金融资产转移》、《企业会计准则第24号——套期会计》和《企业会计准则第37号——金融工具列报》。修订后的准则规定，对于首次执行日尚未终止确认的金融工具，之前的确认和计量与修订后的准则要求不一致的，应当追溯调整。涉及前期比较财务报表数据与修订后的准则要求不一致的，无需调整。本公司将因追溯调整产生的累积影响数调整当年年初留存收益和其他综合收益。

以按照财会〔2019〕6号和财会〔2019〕16号的规定调整后的上年年末余额为基础，执行上述新金融工具准则的主要影响如下：

会计政策变更的内容和原因	审批程序	受影响的报表项目名称和金额	
		合并	母公司
（1）理财产品重分类至“交易性金融资产”。	董事会审批	其他流动资产：减少15,294,800.00元； 交易性金融资产：增加15,294,800.00元。	其他流动资产：减少14,294,800.00元； 交易性金融资产：增加14,294,800.00元。

以按照财会〔2019〕6号和财会〔2019〕16号的规定调整后的上年年末余额为基础，各项

金融资产和金融负债按照修订前后金融工具确认计量准则的规定进行分类和计量结果对比如下：

合并

原金融工具准则			新金融工具准则		
列报项目	计量类别	账面价值	列报项目	计量类别	账面价值
货币资金	摊余成本	22,395,221.59	货币资金	摊余成本	22,395,221.59
应收账款	摊余成本	11,760,809.29	应收账款	摊余成本	11,760,809.29
			应收款项融资	以公允价值计量且其变动计入其他综合收益	
其他应收款	摊余成本	1,095,426.06	其他应收款	摊余成本	1,095,426.06
其他流动资产 (理财产品)	摊余成本	15,294,800.00	交易性金融资产	以公允价值计量且其变动计入当期损益	15,294,800.00

母公司

原金融工具准则			新金融工具准则		
列报项目	计量类别	账面价值	列报项目	计量类别	账面价值
货币资金	摊余成本	20,048,547.25	货币资金	摊余成本	20,048,547.25
应收账款	摊余成本	11,408,366.36	应收账款	摊余成本	11,408,366.36
			应收款项融资	以公允价值计量且其变动计入其他综合收益	
其他应收款	摊余成本	493,547.55	其他应收款	摊余成本	493,547.55
其他流动资产(理财产品)	摊余成本	14,294,800.00	交易性金融资产	以公允价值计量且其变动计入当期损益	14,294,800.00

(3) 执行《企业会计准则第7号——非货币性资产交换》(2019修订)

财政部于2019年5月9日发布了《企业会计准则第7号——非货币性资产交换》(2019修订)(财会〔2019〕8号)，修订后的准则自2019年6月10日起施行，对2019年1月1日至本准则施行日之间发生的非货币性资产交换，应根据本准则进行调整。对2019年1月1日之前发生的非货币性资产交换，不需要按照本准则的规定进行追溯调整。本公司执行上述准则在本报告期内无重大影响。

(4) 执行《企业会计准则第12号——债务重组》(2019修订)

财政部于2019年5月16日发布了《企业会计准则第12号——债务重组》(2019修订)(财会〔2019〕9号)，修订后的准则自2019年6月17日起施行，对2019年1月1日至本准则施行日之间发生的债务重组，应根据本准则进行调整。对2019年1月1日之前发生的债务重组，不需要按照本准则的规定进行追溯调整。本公司执行上述准则在本报告期

内无重大影响。

1. 重要会计估计变更

无。

1. 首次执行新金融工具准则调整首次执行当年年初财务报表相关项目情况

合并资产负债表

项目	上年年末余额	年初余额	调整数		
			重分类	重新计量	合计
流动资产：					
货币资金	22,395,221.59	22,395,221.59			
结算备付金					
拆出资金					
交易性金融资产	不适用	15,294,800.00	15,294,800.00		15,294,800.00
以公允价值计量且其变动计入当期损益的金融资产		不适用			
衍生金融资产					
应收票据					
应收账款	11,760,809.29	11,760,809.29			
应收款项融资	不适用				
预付款项	363,840.15	363,840.15			
应收保费					
应收分保账款					
应收分保合同准备金					
其他应收款	1,095,426.06	1,095,426.06			

证券代码：836395

证券简称：朗鸿科技

买入返售金 融资产					
存货	20,571,549.32	20,571,549.32			
持有待售资 产					
一年内到期 的非流动资产					
其他流动资 产	16,024,005.75	729,205.75	-15,294,800.00		-15,294,800.00
流动资产合计	72,210,852.16	72,210,852.16			
非流动资产：					
发放贷款和 垫款					
债权投资	不适用				
可供出售金 融资产		不适用			
其他债权投 资	不适用				
持有至到期 投资		不适用			
长期应收款					
长期股权投 资					
其他权益工 具投资	不适用				
其他非流动 金融资产	不适用				
投资性房地 产					
固定资产	7,070,547.07	7,070,547.07			
在建工程	349,137.90	349,137.90			
生产性生物 资产					

证券代码：836395

证券简称：朗鸿科技

公告编号：2020-037

主办券商：财通证券

油气资产					
无形资产	5,896,551.36	5,896,551.36			
开发支出					
商誉					
长期待摊费用	397,677.75	397,677.75			
递延所得税资产	2,469,613.60	2,469,613.60			
其他非流动资产	32,000.00	32,000.00			
非流动资产合计	16,215,527.68	16,215,527.68			
资产总计	88,426,379.84	88,426,379.84			
流动负债：					
短期借款	9,000.00	9,000.00			
向中央银行借款					
拆入资金					
交易性金融负债	不适用				
以公允价值计量且其变动计入当期损益的金融负债		不适用			
衍生金融负债					
应付票据	10,208,500.00	10,208,500.00			
应付账款	10,639,237.49	10,639,237.49			
预收款项	1,429,854.34	1,429,854.34			
卖出回购金融资产款					
吸收存款及同业存放					

证券代码：836395

证券简称：朗鸿科技

代理买卖证 券款					
代理承销证 券款					
应付职工薪 酬	4,758,148.64	4,758,148.64			
应交税费	906,613.52	906,613.52			
其他应付款	186,771.36	186,771.36			
应付手续费 及佣金					
应付分保账 款					
持有待售负 债					
一年内到期 的非流动负债					
其他流动负 债					
流动负债合计	28,138,125.35	28,138,125.35			
非流动负债：					
保险合同准 备金					
长期借款					
应付债券					
其中：优先股					
永续 债					
长期应付款					
长期应付职 工薪酬					
预计负债					
递延收益					
递延所得税					

证券代码：836395

证券简称：朗鸿科技

公告编号：2020-037

主办券商：财通证券

负债					
其他非流动					
负债					
非流动负债合					
计					
负债合计	28,138,125.35	28,138,125.35			
所有者权益：					
股本	36,000,000.00	36,000,000.00			
其他权益工					
具					
其中：优先股					
永续					
债					
资本公积	9,322,883.87	9,322,883.87			
减：库存股					
其他综合收	62,581.16	62,581.16			
益					
专项储备					
盈余公积	2,712,107.21	2,712,107.21			
一般风险准					
备					
未分配利润	10,680,024.16	10,680,024.16			
归属于母公					
司所有者权	58,777,596.40	58,777,596.40			
益					
合计					
少数股东权	1,510,658.09	1,510,658.09			
益					
所有者权益合	60,288,254.49	60,288,254.49			
计					
负债和所有者	88,426,379.84	88,426,379.84			
权益总计					

母公司资产负债表

项目	上年年末余额	年初余额	调整数		
----	--------	------	-----	--	--

证券代码：836395

证券简称：朗鸿科技

公告编号：2020-037

主办券商：财通证券

			重分类	重新计量	合计
流动资产：					
货币资金	20,048,547.25	20,048,547.25			
交易性金融资产	不适用	14,294,800.00	14,294,800.00		14,294,800.00
以公允价值计量且其变动计入当期损益的金融资产		不适用			
衍生金融资产					
应收票据					
应收账款	11,408,366.36	11,408,366.36			
应收款项融资	不适用				
预付款项	345,640.07	345,640.07			
其他应收款	493,547.55	493,547.55			
存货	19,524,169.68	19,524,169.68			
持有待售资产					
一年内到期的非流动资产					
其他流动资产	15,023,525.75	728,725.75	-14,294,800.00		-14,294,800.00
流动资产合计	66,843,796.66	66,843,796.66			
非流动资产：					
债权投资	不适用				
可供出售金融资产		不适用			
其他债权投资	不适用				
持有至到期投资		不适用			

证券代码：836395

证券简称：朗鸿科技

公告编号：2020-037

主办券商：财通证券

长期应收款					
长期股权投资	22,900,005.00	22,900,005.00			
其他权益工具投资	不适用				
其他非流动金融资产	不适用				
投资性房地产					
固定资产	5,934,410.07	5,934,410.07			
在建工程	349,137.90	349,137.90			
生产性生物资产					
油气资产					
无形资产	331,621.44	331,621.44			
开发支出					
商誉					
长期待摊费用	239,632.17	239,632.17			
递延所得税资产	362,288.63	362,288.63			
其他非流动资产					
非流动资产合计	30,117,095.21	30,117,095.21			
资产总计	96,960,891.87	96,960,891.87			
流动负债：					
短期借款					
交易性金融负债	不适用				
以公允价值计量且其变动计入当期损益		不适用			

证券代码：836395

证券简称：朗鸿科技

公告编号：2020-037

主办券商：财通证券

的金融负债					
衍生金融负 债					
应付票据	10,788,500.00	10,788,500.00			
应付账款	10,940,695.94	10,940,695.94			
预收款项	1,429,854.34	1,429,854.34			
应付职工薪 酬	4,404,406.89	4,404,406.89			
应交税费	756,691.35	756,691.35			
其他应付款	132,261.10	132,261.10			
持有待售负 债					
一年内到期 的非流动负债					
其他流动负 债					
流动负债合计	28,452,409.62	28,452,409.62			
非流动负债：					
长期借款					
应付债券					
其中：优先股					
永 续 债					
长期应付款					
长期应付职 工薪酬					
预计负债					
递延收益					
递延所得税 负债					
其他非流动 负债					
非流动负债合					

证券代码：836395

证券简称：朗鸿科技

公告编号：2020-037

主办券商：财通证券

计					
负债合计	28,452,409.62	28,452,409.62			
所有者权益：					
股本	36,000,000.00	36,000,000.00			
其他权益工 具					
其中：优先股					
永续 债					
资本公积	9,322,883.87	9,322,883.87			
减：库存股					
其他综合收 益					
专项储备					
盈余公积	2,712,107.21	2,712,107.21			
未分配利润	20,473,491.17	20,473,491.17			
所有者权益合 计	68,508,482.25	68,508,482.25			
负债和所有者 权益总计	96,960,891.87	96,960,891.87			

4、会计差错更正

1. 合并财务报表

(1) 合并现金流量表项目

项目	2019 年度		
	更正前	更正金额	更正后
销售商品、提供 劳务收到的现 金	168,055,797.33	-27,185,973.22	140,869,824.11
购买商品、接受 劳务支付的现 金	87,888,875.10	-27,185,973.22	60,702,901.88

3.2 因会计政策变更及会计差错更正等追溯调整或重述情况

证券代码：836395

证券简称：朗鸿科技

公告编号：2020-037

主办券商：财通证券

会计政策变更 会计差错更正 其他原因 不适用

单位：元

科目	上年期末（上年同期）		上上年期末（上上年同期）	
	调整重述前	调整重述后	调整重述前	调整重述后
应收票据		0.00		
应收账款		11,760,809.29		
应收票据及应收账款	11,760,809.29			
应付票据		10,208,500.00		
应付账款		10,639,237.49		
应付票据及应付账款	20,847,737.49			
应收票据（母）				
应收账款（母）		11,408,366.36		
应收票据及应收账款（母）	11,408,366.36			
应付票据（母）		10,788,500.00		
应付账款（母）		10,940,695.94		
应付票据及应付账款（母）	21,729,195.94			
其他流动资产	15,294,800.00			
交易性金融资产		15,294,800.00		
其他流动资产（母）	14,294,800.00			
交易性金融资产（母）		14,294,800.00		
营业成本	57,308,204.22	56,562,600.97		
资产减值损失	1,804,617.96	2,550,221.21		
营业成本（母）	57,308,204.22	56,562,600.97		
资产减值损失（母）	1,804,617.96	2,550,221.21		
营业外收入	380,194.73	41,045.00		

3.3 合并报表范围的变化情况

适用 不适用

证券代码：836395

证券简称：朗鸿科技

公告编号：2020-037

主办券商：财通证券

纳入合并范围的子公司共四户：杭州朗鸿智联科技有限公司，杭州山马文化创意有限公司，杭州朗鸿科创科技有限公司，LANGHONG TECHNOLOGY(USA)INC。本年减少一户：深圳市宏金电子有限公司。在2019年12月13日公司因股权转让，不持有深圳市宏金电子有限公司股份，故不再纳入合并范围。

报告期内2019年7月公司新设控股子公司杭州速派达科技有限公司，直至2019年9月杭州速派达科技有限公司注销本公司未进行实际出资，故不纳入合并范围。

3.4 关于非标准审计意见的说明

适用 不适用