

证券代码：000793

证券简称：华闻集团

公告编号：2024-029

# 华闻传媒投资集团股份有限公司 2023 年年度报告摘要

## 一、重要提示

本年度报告摘要来自年度报告全文，为全面了解本公司的经营成果、财务状况及未来发展规划，投资者应当到证监会指定媒体仔细阅读年度报告全文。

所有董事均已出席了审议本报告的董事会会议。

非标准审计意见提示

适用 不适用

亚太（集团）会计师事务所（特殊普通合伙）为本公司出具了带强调事项段的无保留意见的审计报告，本公司董事会、监事会对相关事项已有详细说明，请投资者注意阅读。

董事会审议的报告期利润分配预案或公积金转增股本预案

适用 不适用

公司计划不派发现金红利，不送红股，不以公积金转增股本。

董事会决议通过的本报告期优先股利润分配预案

适用 不适用

## 二、公司基本情况

### 1、公司简介

股票简称	华闻集团	股票代码	000793
股票上市交易所	深圳证券交易所		
联系人和联系方式	董事会秘书	证券事务代表	
姓名	廖宪	蔡晓艺	
办公地址	海南省海口市美兰区国兴大道 15A 号全球贸易之窗	海南省海口市美兰区国兴大道 15A 号全球贸易之窗	
传真	0898-66254650 66255636	0898-66254650 66255636	
电话	0898-66254650	0898-66196060	
电子信箱	board@000793.com	board@000793.com	

## 2、报告期主要业务或产品简介

报告期内，公司主要从事文旅业务、传媒业务等的经营，各业务板块情况如下：

### （一）文旅业务板块

1. 三亚凤凰岭景区：位于三亚市城区最高峰，可一览全城及“四湾八景”，感受体验山海大观。目前景区正在持续进行“填平补齐、升级改造”工作，创新旅游产品，丰富旅游业态，努力打造三亚旅游的新亮点、新名片。

2. 东坡文化创意基地：依托海南宝贵的东坡文化遗产，结合海南特色传统文化、自然资源禀赋和特色产业，现拟利用海南澄迈约2,842亩土地，推动建设具有海南自贸港特色的东坡文化创意基地，推动东坡文化的传承与弘扬，推动东坡文化赋能乡村振兴，致力于打造海南乡村历史文化遗产和乡村规划样板示范项目。

3. “海上看海口”海口湾游船项目：目前主要从事海口湾定制包船业务及散客观光游船业务，在运营的船只有2艘，即1艘192客位三层高速客船（“海南之星”号游船）、1艘39客位全景天窗普通客船船舶（“海口之星”号游船），成为海口市海上旅游观光的名片产品。

### （二）传媒业务板块

1. 手机音视频业务：原主要业务定位是为牌照方、运营商提供手机音视频运营支撑服务，自2022年以来，版权营销业务取得新突破，逐渐成为重要业务之一。

2. 流量营销业务：通过深挖相关互联网广告媒体资源，在具有一定成熟经验、比较优势的行业进行深度拓展，高效快速满足广告主的互联网广告需求。

3. 广播广告业务：主要经营国际台劲曲调频（HIT FM）北京FM88.7、上海FM87.9、广州FM88.5频率广告资源。

### （三）其他业务板块

1. 写字楼租赁业务：全球贸易之窗（项目面积51,774.12平方米）系位于海南省海口市国兴大道中段、大英山CBD核心区的5A甲级写字楼，主要为公司总部和海南文旅办公使用及对外招商出租。

2. 手机游戏业务：通过与海外游戏发行厂商缔结紧密的战略合作，为其提供坚实的技术支持，致力于为海外的游戏爱好者们提供休闲类手机游戏产品。

3. 车企服务业务：目前主要为传统汽车主机厂提供智能汽车数字化解决方案，包括车载电子硬件生产、车载交互系统开发和车主运营及服务。

### 3、主要会计数据和财务指标

#### (1) 近三年主要会计数据和财务指标

公司是否需追溯调整或重述以前年度会计数据

是 否

追溯调整或重述原因

会计差错更正

元

	2023 年末	2022 年末		本年末比上年末增减	2021 年末	
		调整前	调整后		调整后	调整前
总资产	3,296,861,605.68	5,442,739,659.25	5,442,739,659.25	-39.43%	6,478,132,302.73	6,478,132,302.73
归属于上市公司股东的净资产	954,973,026.17	2,062,179,331.93	2,062,179,331.93	-53.69%	2,743,182,087.50	2,743,182,087.50
	2023 年	2022 年		本年比上年增减	2021 年	
		调整前	调整后		调整后	调整前
营业收入	566,616,112.88	759,126,168.55	579,785,552.30	-2.27%	1,009,526,479.35	826,337,555.87
归属于上市公司股东的净利润	-1,099,797,112.96	-683,487,613.85	-683,487,613.85	-60.91%	13,428,773.58	13,428,773.58
归属于上市公司股东的扣除非经常性损益的净利润	-734,825,710.60	-601,029,071.62	-601,029,071.62	-22.26%	-329,139,531.24	-329,139,531.24
经营活动产生的现金流量净额	205,074,426.26	-133,280,056.32	-133,280,056.32	253.87%	-114,089,261.05	-114,089,261.05
基本每股收益（元/股）	-0.5507	-0.3422	-0.3422	-60.93%	0.0067	0.0067
稀释每股收益（元/股）	-0.5507	-0.3422	-0.3422	-60.93%	0.0067	0.0067
加权平均净资产收益率	-72.98%	-28.43%	-28.43%	减少 44.55 个百分点	0.48%	0.48%

会计政策变更的原因及会计差错更正的情况

结合中国证券监督管理委员会海南监管局责令改正要求，公司会同子公司掌视广通、国广光荣对2021年度、2022年度、2023年第一季度、2023年半年度、2023年第三季度开展的互联网广告业务，按照收入准则相关规定进行了重新梳理，以判断子公司在交易中的身份，发现掌视广通和国广光荣与部分供应商和客户之间开展的互联网广告业务中，掌视广通、国广光荣实际系代理人身份，应按照净额法确认收入，但上述互联网广告业务实际采用了总额法确认收入，形成前期会计差错。

根据《企业会计准则第28号——会计政策、会计估计变更和差错更正》《公开发行证券的公司信息披露编报规则第19号——财务信息的更正及相关披露（2020年修订）》《公司章程》的相关规定，公司对上述前期会计差错事项进行更正，并对相关合并财务报表数据进行追溯调整和重述，即同时调减2021年度、2022年度、2023年第一季度、2023年半年度、2023年第三季度的营业收入及营业成本183,188,923.48元、179,340,616.25元、18,347,536.87元、44,121,045.74元、61,781,601.58元。本次更正不会对公司合并财务报表及母公司财务报表中利润总额、净利润、归属于上市公司股东的净利润、总资产及净资产等产生影响。

(2) 分季度主要会计数据

单位：元

	第一季度	第二季度	第三季度	第四季度
营业收入	120,116,473.95	172,983,459.99	145,181,735.76	128,334,443.18
归属于上市公司股东的净利润	-21,954,827.41	-47,956,029.68	-57,927,304.01	-971,958,951.86
归属于上市公司股东的扣除非经常性损益的净利润	-40,080,868.48	-40,699,868.14	-32,965,467.31	-621,079,506.67
经营活动产生的现金流量净额	174,100,434.64	-5,728,199.12	-2,272,010.80	38,974,201.54

上述财务指标或其加总数是否与公司已披露季度报告、半年度报告相关财务指标存在重大差异

是 否

4、股本及股东情况

(1) 普通股股东和表决权恢复的优先股股东数量及前 10 名股东持股情况表

单位：股

报告期末普通股股东总数 (户)	80,590	年度报告披露日前一个月末普通股股东总数 (户)	86,153	报告期末表决权恢复的优先股股东总数 (如有)	0	年度报告披露日前一个月末表决权恢复的优先股股东总数 (如有)	0
前 10 名股东持股情况 (不含通过转融通出借股份)							
股东名称	股东性质	持股比例	持股数量	持有有限售条件的股份数量	质押、标记或冻结情况		
					股份状态	数量	
国广环球资产管理有限公司	国有法人	7.12%	142,300,244	0	质押	141,951,495	
					冻结	142,300,244	
前海开源基金—浦发银行—渤海国际信托—渤海信托·煦沁聚和 1 号集合资金信托计划	其他	6.14%	122,721,037	0	冻结	142,300,244	
四川信托有限公司—四川信托·星光 5 号单一资金信托	其他	3.93%	78,506,261	0	冻结	78,506,261	
国通信托有限责任公司—方正东亚·腾翼投资 1 号单一资金信托	其他	2.96%	59,088,209	0	冻结	59,088,209	
长信基金—浦发银行—长信—浦发—粤信 2 号资产管理计划	其他	2.87%	57,301,635	0	不适用	0	
前海开源基金—浦发银行—前海开源聚和资产管理计划	其他	1.53%	30,515,332	0	冻结	30,515,332	
云南国际信托有限公司—峻茂 15 号单一资金信托	其他	1.28%	25,605,883	0	冻结	25,605,883	
香港中央结算有限公司	境外法人	1.09%	21,827,785	0	不适用	0	
江苏省无锡蠡园经济开发区发展总公司	境内非国有法人	1.00%	19,999,964	17,746,842	不适用	0	
四川信托有限公司—四川信托·星光 3 号单一资金信托	其他	0.98%	19,554,622	0	不适用	0	
上述股东关联关系或一致行动的说明	截至报告期末，国广环球资产管理有限公司（以下简称“国广资产”）合计持有公司股份 220,806,505 股（占公司已发行股份的 11.06%），其中：国广资产直接持有公司股份 142,300,244 股（占公司已发行股份的 7.12%），通过“四川信托有限公司—四川信托·星光 5 号单一资金信托”持有公司股份 78,506,261 股（占公司已发行股份的 3.93%）。常州煦沁投资中心（有限合伙）直接或间接通过前海开源基金管理有限公司发起设立的三只资产管理计划合计持有公司股份 162,524,407 股（占公司已发行股份的 8.14%），其中：通过“前海开源基金—浦发银行—渤海国际信托—渤海信托·煦沁聚和 1 号集合资金信托计划”持有公司股份 122,721,037 股（占公司已发行股份的 6.14%），通过“前海开源基金—浦发银行—前海开源聚和资产管理计划”持有公司股份 30,515,332 股（占公司已发行股份的 1.53%），通过“前海开源基金—浦发银行—前海开源鲲鹏资产管理计划”持有公司股份 9,288,038 股（占公司已发行股份的 0.47%）。除国广资产与“四川信托有限公司—四川信托·星光 5 号单一资金信托”存在关联关系且为一致行动人、前海开源基金管理有限公司发起设立的三只资产管理计划存在关联关系且为一致行动人外，公司未知上述其他股东之间是否存在关联关系，也未知上述其他股东是否属于《上市公司收购管理办法》规定的一致行动人。						
参与融资融券业务股东情况说明 (如有)	公司前 10 名普通股股东均未参与融资融券业务。						

前十名股东参与转融通业务出借股份情况

适用 不适用

前十名股东较上期发生变化

适用 不适用

(2) 公司优先股股东总数及前 10 名优先股股东持股情况表

适用 不适用

公司报告期无优先股股东持股情况。

(3) 以方框图形式披露公司与实际控制人之间的产权及控制关系

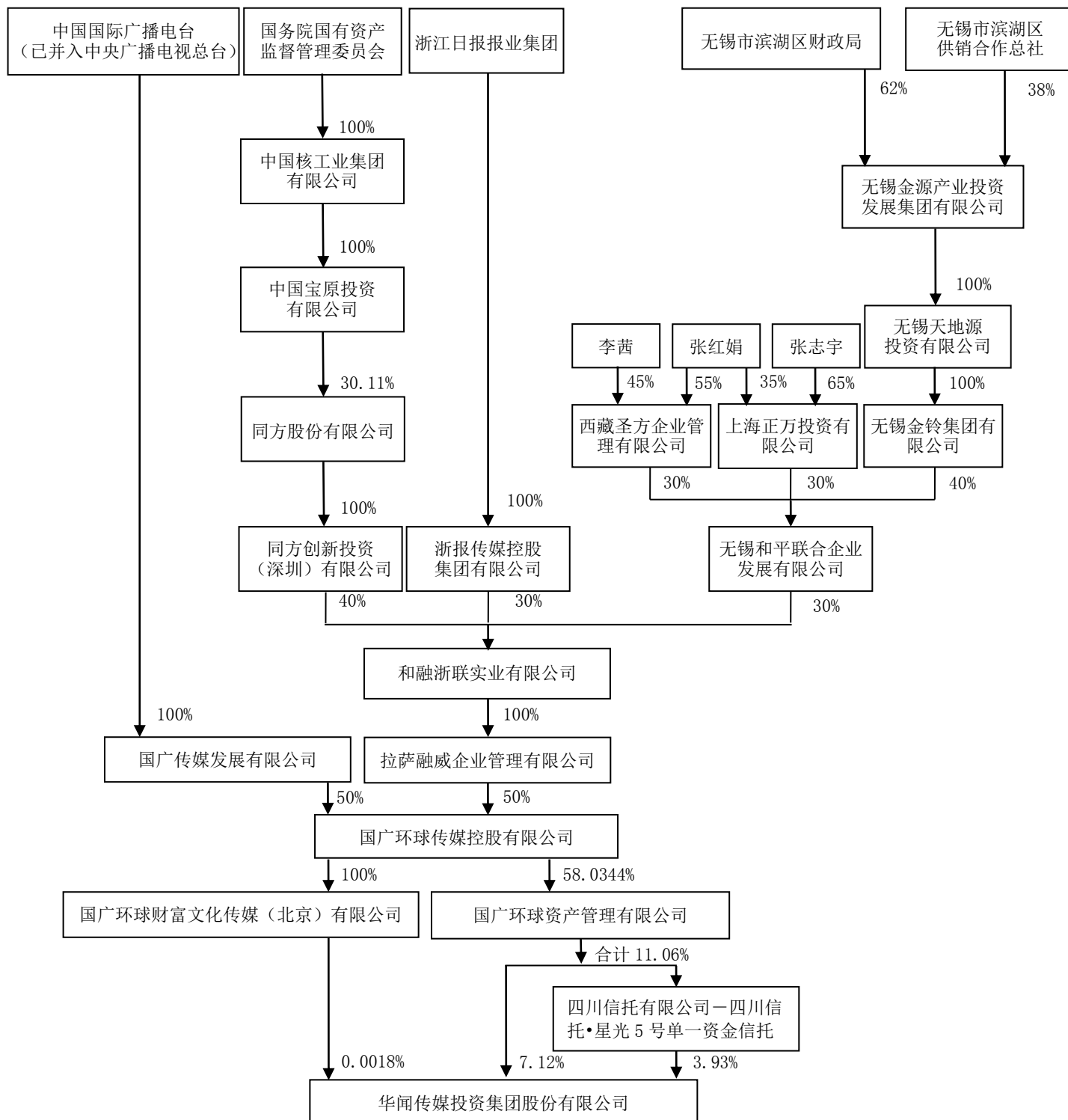

5、在年度报告批准报出日存续的债券情况

适用 不适用

(1) 债券基本信息

债券名称	债券简称	债券代码	发行日	到期日	债券余额 (万元)	利率
华闻传媒投资集团股份有限公司 2017 年度第一期中期票据	17 华闻传媒 MTN001	101761046	2017 年 11 月 07 日	2026 年 11 月 08 日	25,253.38	5.45%
华闻传媒投资集团股份有限公司 2018 年度第一期中期票据	18 华闻传媒 MTN001	101800353	2018 年 04 月 03 日	2027 年 04 月 04 日	28,364.34	6.00%
报告期内公司债券的付息兑付情况	2017 年度第一期中期票据付息兑付安排为：2023 年 11 月 8 日已兑付本金 1,329.13 万元并付息；计划 2024 年 11 月 8 日兑付本金 4,519.03 万元并付息，2025 年 11 月 8 日兑付本金 11,962.13 万元并付息，2026 年 11 月 8 日兑付本金 8,772.23 万元并付息。 2018 年度第一期中期票据付息兑付安排为：2023 年 9 月 28 日已兑付本金 2,466.46 万元并付息；计划 2024 年 7 月 4 日，兑付本金 986.59 万元并付息，2024 年 10 月 28 日，兑付本金 3,946.34 万元并付息；2025 年 4 月 4 日，兑付本金 4,008.00 万元并付息；2026 年 4 月 4 日，兑付本金 8,632.62 万元并付息；2027 年 4 月 4 日，兑付本金 10,790.78 万元并付息。					

(2) 公司债券最新跟踪评级及评级变化情况

根据相关规定，公司不再委托联合资信评估股份有限公司对公司主体及债项评级，具体详见公司于 2021 年 7 月 20 日在中国货币网上披露的有关公告。

(3) 截至报告期末公司近 2 年的主要会计数据和财务指标

单位：万元

项目	2023 年	2022 年	本年比上年增减
资产负债率	61.76%	55.13%	6.63%
扣除非经常性损益后净利润	-73,482.57	-60,102.91	-22.26%
EBITDA 全部债务比	-72.72%	-29.29%	-43.43%
利息保障倍数	-11.79	-6.53	-80.55%

### 三、重要事项

本报告期，各业务板块的经营情况如下：

#### （一）文旅业务板块

1. 三亚凤凰岭景区：景区紧跟旅游业发展新趋势，狠抓“填平补齐、升级改造”工作，推动“森屿原野”“仰望营地”等项目顺利落地运营，继续推进新游客中心、人防坑道、旅游厕所等项目建设，紧抓品牌建设和市场营销工作。2023年，景区游客量46.4万人次，同比增长96%。

2. 东坡文化创意基地：2023年内，积极推动项目策划、规划、立项等工作；全力做好子项目“小澄园”社会实践教育基地的运营，目前可开展“研学实践、亲子互动、团建拓展”等多项文教娱乐活动，已成功承接五十余场中小学校研学、亲子、团建等活动；为切实做好六个农业示范区建设，持续加强农业项目的日常管理和养护，积极开展农业新品种引进调研工作。

3. “海上看海口”海口湾游船项目：“海南之星”全年开展包船业务59次，接待人数5,736人；“海口之星”游船全年累计接待10,266人，共发班388航次，其中包船业务33航次、散客业务355航次，散客业务平均上座率67.8%。在稳步开展商务包船和散客接待业务的同时，积极加强异业联动合作，赋能游船新业态。

#### （二）传媒业务板块

1. 手机音视频业务：继续积极配合国际台手机视频牌照的整合进程，根据运营商内容合作考核规则及业务发展需求，继续强化业务合作，努力扩大版权转售及代理转售的商业模式；截至2023年12月，实现包月用户数为10.29万人。

2. 流量营销业务：根据媒体政策调整、广告主预算安排等，积极调整自身发展目标、业务方向、团队结构、拓客类型赛道，拓展美妆、食品、教育、引流电商等客户行业。2023年，新客户拓展及服务进度稳定提升，全年服务客户105家，合作媒体共计18家，新增客户46家。

3. 广播广告业务：鉴于广播广告行业市场萎缩，刊例花费持续缩减，加之国际台改变了广告上播审核流程，导致主要客户严重流失，行业竞争力和影响力下降，经营较为困难。

#### （三）其他业务板块

1. 写字楼租赁业务：主要围绕全球贸易之窗大厦租赁、一站式服务、政府资源维护与延伸、大厦配套优化、宣传推介、客户服务和物业品质提升等七大板块开展工作。截至2023年12月31日，全球贸易之窗在租面积为40,645.34m<sup>2</sup>，占产证总建筑面积的78.51%。

2. 手机游戏业务：继续深耕海外市场，面对海外市场的诸多不确定性与日益激烈的竞争，2023年内实现月度盈亏平衡。在数据增长的同时，积极探索、打磨成熟的运营策略。



3. 车企服务业务：由于近年所服务的传统车企发展滞缓，加之自身流动资金较为紧张，以及由此引发的信誉问题带来了一定负面影响，在2023年度依然面临发展困境，业务流失情况加剧，车载电子硬件被迫开展受托生产业务，应用软件、技术开发及服务运营难以为继，语驾及广告业务停滞不前。

华闻传媒投资集团股份有限公司

董事会

董事长：宫玉国（签字）

二〇二四年四月二十八日