

江苏飞力达国际物流股份有限公司

2023 年半年度报告

2023-056



2023 年 8 月

第一节 重要提示、目录和释义

公司董事会、监事会及董事、监事、高级管理人员保证半年度报告内容的真实、准确、完整，不存在虚假记载、误导性陈述或者重大遗漏，并承担个别和连带的法律责任。

公司负责人姚勤、主管会计工作负责人李镭及会计机构负责人(会计主管人员)门振洲声明：保证本半年度报告中财务报告的真实、准确、完整。

所有董事均已出席了审议本次半年报的董事会会议。

全球 IT 制造业下行风险、跨行业发展及新业务拓展风险、企业扩张带来的管理风险和经营风险、政策风险、汇率风险、物流信息系统研发、运行风险详细内容见“第三节管理层讨论与分析”之十“公司面临的风险和应对措施”。

公司计划不派发现金红利，不送红股，不以公积金转增股本。

目录

第一节 重要提示、目录和释义	2
第二节 公司简介和主要财务指标	8
第三节 管理层讨论与分析	10
第四节 公司治理	27
第五节 环境和社会责任	31
第六节 重要事项	35
第七节 股份变动及股东情况	41
第八节 优先股相关情况	47
第九节 债券相关情况	47
第十节 财务报告	48

备查文件目录

一、载有公司法定代表人姚勤先生、主管会计工作的负责人李镛先生、会计机构负责人门振洲先生签名并盖章的财务报表。

二、报告期内在中国证监会指定媒体上公开披露过的所有公司文件正本及公告的原稿。

三、经公司法定代表人签名的 2023 年半年度报告原件。

四、其他相关资料。

以上备查文件的备置地点：公司董事会秘书办公室。

释义

释义项	指	释义内容
本公司、公司、股份公司、飞力达物流	指	江苏飞力达国际物流股份有限公司
亚通汽修	指	昆山亚通汽车维修服务有限公司，原昆山市汽车大修厂
飞达投资	指	昆山飞达投资管理有限公司
吉立达投资	指	昆山吉立达投资咨询有限公司
创业控股	指	昆山市创业控股集团有限公司
综保区物流中心	指	昆山综合保税区物流中心有限公司
飞力仓储	指	昆山飞力仓储服务有限公司
上海飞力达仓储	指	上海飞力达仓储有限公司
飞力达物流（深圳）	指	飞力达物流（深圳）有限公司
苏州供应链	指	苏州飞力供应链管理有限公司
南京供应链	指	南京飞力达供应链管理有限公司
淮安供应链	指	淮安飞力供应链管理有限公司
飞力宇宏	指	昆山飞力宇宏航空货运有限公司
吉时报关	指	昆山吉时报关有限公司，原昆山吉时报关公司
上海飞力达物流	指	上海飞力达国际物流有限公司
富智贸易	指	江苏富智国际贸易有限公司
探极电子	指	苏州探极电子科技有限公司
飞力达香港	指	飞力达国际物流香港有限公司
苏州现代	指	苏州飞力达现代物流
江苏现代	指	江苏飞力达现代物流有限公司
重庆现代	指	重庆飞力现代物流有限公司
常州现代	指	常州飞力达现代物流有限公司
重庆供应链	指	重庆飞力达供应链管理有限公司
飞力集装箱	指	昆山飞力集装箱运输有限公司
昆山华东物流	指	昆山华东国际物流服务有限公司
上海义缘	指	上海义缘物流有限公司
基通物流	指	基通物流（上海）有限公司
上海康及通	指	上海康及通物流有限公司
上海及时通	指	上海及时通物流有限公司
东莞供应链	指	东莞飞力达供应链管理有限公司
东莞现代	指	东莞飞力达现代物流有限公司
泰州现代	指	泰州飞力达现代物流有限公司
南京港汇	指	南京港汇信息技术有限公司
合肥保成	指	合肥保成信息科技有限公司
无锡天益通	指	无锡天益通信息科技有限公司
启东供应链	指	启东飞力达供应链管理有限公司
济南鲁学	指	济南鲁学信息科技有限公司
淮安华东物流	指	淮安华东国际物流有限公司
常州融达	指	常州融达现代物流有限公司

西安通港	指	西安国际港务区通港物流有限公司
宁波优捷	指	宁波飞力达优捷供应链管理有限公司
苏州合德智	指	苏州合德智供应链管理有限公司
华东信息	指	昆山华东信息科技有限公司
东莞联易达	指	东莞联易达供应链管理有限公司
南宁桂贸通	指	南宁桂贸通信息科技有限公司
重庆联智	指	重庆联智供应链管理有限公司
普罗腾信息	指	苏州普罗腾信息科技有限公司
重庆融应	指	重庆融应供应链管理有限公司
成都供应链	指	成都飞力供应链管理有限公司
易智供应链	指	江苏易智供应链管理有限公司
香港易智达	指	香港易智达科技有限公司
高新区物流中心	指	昆山高新区保税物流中心有限公司
飞力达物流（亚太）	指	飞力达物流（亚太）有限公司
成都公路口岸	指	成都国际公路口岸运营有限公司
金微达供应链	指	苏州金微达供应链管理有限公司
香港鸿智	指	香港鸿智供应链管理有限公司
宁波胜泽	指	宁波飞力达胜泽国际物流有限公司
南昌飞力达	指	南昌飞力达供应链管理有限公司
飞力达山东	指	飞力达国际物流（山东）有限公司
飞力达上海供应链	指	飞力达供应链（上海）有限公司
飞力达越南	指	飞力达国际供应链管理（越南）有限公司
飞力达奥远	指	飞力达奥远国际船舶代理（江苏）有限公司
飞力达康誉	指	飞力达康誉国际物流（深圳）有限公司
西部通道	指	四川西部陆海新通道供应链管理有限公司
飞力新加坡	指	FEILIKSLOGISTICSPTE LTD
飞力达运通	指	飞力达运通有限公司
华东资讯	指	昆山华东资讯科技有限公司
重庆罗杰斯特	指	重庆罗杰斯特信息科技有限公司
成都嘉汇	指	成都嘉汇信息技术有限公司
大连汇贸通	指	大连汇贸通信息科技有限公司
立刻电子	指	苏州立刻电子商务有限公司
上海立刻货运	指	上海立刻国际货运代理有限公司
苏州立刻货运	指	苏州立刻国际货运代理有限公司
万事得供应链	指	江苏万事得供应链管理有限公司
苏浙沪股份	指	苏浙沪集装箱（上海）股份有限公司
重庆保税港区太元行	指	重庆保税港区太元行开元汽车服务有限公司
重庆太元行汽车展销	指	重庆太元行汽车展销服务有限公司
广西飞力达	指	广西飞力达供应链管理有限公司
上海飞力达科技	指	上海飞力达物流科技有限公司
深圳飞盛达	指	深圳飞盛达国际物流有限公司
深圳联易达科技	指	深圳联易达科技供应链管理有限公司

江苏荣飞通	指	江苏荣飞通管理服务有限公司
华通飞力达	指	华通飞力达供应链管理（上海）有限公司
海南飞力达供应链	指	海南飞力达供应链管理有限公司
北京飞力达供应链	指	北京飞力达供应链管理有限公司
江苏飞力达多式联运	指	江苏飞力达多式联运有限公司
广东环球电子	指	广东环球电子供应链集团有限公司
昆山陆飞通	指	昆山陆飞通航空物流有限公司
飞力达武汉	指	飞力达国际物流（武汉）有限公司
苏州飞力达华亚	指	苏州飞力达华亚供应链管理有限公司
飞力达奥远航运	指	飞力达奥远（江苏）航运有限公司
上海飞力达冷链	指	飞力达（上海）冷链物流有限公司
上海飞力达优捷	指	上海飞力达优捷供应链管理有限公司
钦州飞力达供应链	指	钦州飞力达供应链管理有限公司
宁波利航达供应链	指	利航达供应链（宁波）有限公司
飞力达成功有限	指	飞力达成功有限公司
飞力达物流泰国	指	飞力达物流（泰国）有限公司
安徽飞力达供应链	指	安徽飞力达供应链管理有限公司
河南嘉尔达	指	河南嘉尔达信息科技有限公司
南京惠贸通	指	南京惠贸通信息科技有限公司
西安华东物流	指	西安华东物流信息有限公司
苏州云贸通	指	苏州云贸通信息科技有限公司
成都蓉贸通	指	成都蓉贸通信息科技有限公司
重庆信贸源	指	重庆信贸源信息科技有限公司
苏州海讯通	指	苏州海讯通信息科技有限公司
苏州海客云信息	指	苏州海客云信息服务有限公司
苏州易简通	指	苏州易简通国际货运代理有限公司
苏州海客云供应链	指	苏州海客云供应链管理有限公司
飞力达马来西亚	指	飞力达物流（马来西亚）有限公司
杭州飞力达通达	指	飞力达通达（杭州）供应链有限公司
贵阳飞力达	指	贵阳飞力达供应链管理有限公司
天津飞力达供应链	指	天津飞力达供应链管理有限公司
东莞同芯聚联	指	东莞同芯聚联供应链投资有限公司
山西飞力达供应链	指	山西飞力达供应链管理有限公司
安徽飞力达奥远	指	飞力达奥远（安徽）航运有限公司
四川飞力达现代物流	指	四川飞力达现代物流有限公司
报告期	指	2023 年 1 月 1 日至 2023 年 6 月 30 日
品牌商	指	拥有自主品牌的 IT 厂商，负责向制造商下代工订单，要求制造商贴牌生产指定产品，并支付代工费
制造商	指	负责按品牌商要求进行代工生产，在最终成品上贴上品牌商的品牌，并收取代工费的厂商
供应商	指	负责向品牌商、制造商提供零部件的 IT 厂商
货运代理	指	接受进出货物收货人、发货人或其代理人委托，以委托人或自己名义办理有关业务，收取代理费或佣金的行为

第二节 公司简介和主要财务指标

一、公司简介

股票简称	飞力达	股票代码	300240
股票上市证券交易所	深圳证券交易所		
公司的中文名称	江苏飞力达国际物流股份有限公司		
公司的中文简称（如有）	飞力达		
公司的外文名称（如有）	Jiangsu Feiliks International Logistics Inc.		
公司的外文名称缩写（如有）	Feiliks		
公司的法定代表人	姚勤		

二、联系人和联系方式

	董事会秘书	证券事务代表
姓名	童少波	李娜
联系地址	江苏省昆山开发区玫瑰路 999 号	江苏省昆山开发区玫瑰路 999 号
电话	0512-55278563	0512-55278689
传真	0512-55278558	0512-55278558
电子信箱	dshmsc@feiliks.com	dshmsc@feiliks.com

三、其他情况

1、公司联系方式

公司注册地址、公司办公地址及其邮政编码、公司网址、电子信箱等在报告期是否变化

适用 不适用

公司注册地址、公司办公地址及其邮政编码、公司网址、电子信箱等在报告期无变化，具体可参见 2022 年年报。

2、信息披露及备置地点

信息披露及备置地点在报告期是否变化

适用 不适用

公司披露半年度报告的证券交易所网站和媒体名称及网址，公司半年度报告备置地在报告期无变化，具体可参见 2022 年年报。

3、注册变更情况

注册情况在报告期是否变更情况

适用 不适用

公司注册情况在报告期无变化，具体可参见 2022 年年报。

四、主要会计数据和财务指标

公司是否需追溯调整或重述以前年度会计数据

是 否

	本报告期	上年同期	本报告期比上年同期增减
营业收入（元）	2,263,893,030.60	3,636,603,413.18	-37.75%
归属于上市公司股东的净利润（元）	21,663,051.97	64,518,187.09	-66.42%
归属于上市公司股东的扣除非经常性损益的净利润（元）	-5,611,329.17	55,116,400.64	-110.18%
经营活动产生的现金流量净额（元）	33,007,434.08	-4,110,260.25	903.05%
基本每股收益（元/股）	0.06	0.18	-66.67%
稀释每股收益（元/股）	0.06	0.18	-66.67%
加权平均净资产收益率	1.46%	4.72%	-3.26%
	本报告期末	上年度末	本报告期末比上年度末增减
总资产（元）	3,585,188,588.42	3,700,239,656.27	-3.11%
归属于上市公司股东的净资产（元）	1,468,341,190.57	1,471,535,323.58	-0.22%

五、境内外会计准则下会计数据差异

1、同时按照国际会计准则与按照中国会计准则披露的财务报告中净利润和净资产差异情况

适用 不适用

公司报告期不存在按照国际会计准则与按照中国会计准则披露的财务报告中净利润和净资产差异情况。

2、同时按照境外会计准则与按照中国会计准则披露的财务报告中净利润和净资产差异情况

适用 不适用

公司报告期不存在按照境外会计准则与按照中国会计准则披露的财务报告中净利润和净资产差异情况。

六、非经常性损益项目及金额

适用 不适用

单位：元

项目	金额	说明
非流动资产处置损益（包括已计提资产减值准备的冲销部分）	1,276,900.19	
计入当期损益的政府补助（与公司正常经营业务密切相关，符合国家政策规定、按照一定标准定额或定量持续享受的政府补助除外）	43,309,067.04	
除同公司正常经营业务相关的有效套期保值业务外，持有交易性金融资产、交易性金融负债产生的公允价值变动损益，以及处置交易性金融资产、交易性金融负债和可供出售金融资产取得的投资收益	-6,727,209.98	
除上述各项之外的其他营业外收入和支出	-1,736,245.86	
减：所得税影响额	7,903,098.72	
少数股东权益影响额（税后）	945,031.53	

合计	27,274,381.14
----	---------------

其他符合非经常性损益定义的损益项目的具体情况：

适用 不适用

公司不存在其他符合非经常性损益定义的损益项目的具体情况。

将《公开发行证券的公司信息披露解释性公告第 1 号——非经常性损益》中列举的非经常性损益项目界定为经常性损益项目的情况说明

适用 不适用

公司不存在将《公开发行证券的公司信息披露解释性公告第 1 号——非经常性损益》中列举的非经常性损益项目界定为经常性损益的项目的情形。

第三节 管理层讨论与分析

一、报告期内公司从事的主要业务

（一）报告期内公司主要业务概述

飞力达是一家专注于一体化供应链管理的现代物流服务商，集企业各方面资源为公司品牌优势作支撑，为客户设计并提供一体化供应链管理解决方案为飞力达主营业务。多年来，公司凭借坚实的货代物流服务平台，积极向供应链物流服务拓展，形成以品牌商客户为核心的品牌商 VMI、分销以及备品分拨中心管理模式，并逐步横向拓展形成了制造商 VMI 模式、供货商 DC 模式等供应链物流服务产品。飞力达将长期深耕智造供应链，跨区域跨产品协同共创，牢牢抱团，加强与入厂供应链和保税关务为核心，多产品协同的产品体系；提升解决方案设计能力，给客户输出更有竞争力的价格和方案，创新的绿色物流供应链，以公司整体资源优势，为客户提供专业的项目管理和运营交付。

公司牢记“助力智造企业提升供应链管理效率，实现客户价值主张”的企业使命，将“诚信、务实、成长、创新、共赢”的核心价值观贯穿物流服务中，立志成为“数据科技驱动的智慧供应链管理专家”、“电子信息制造业供应链管理龙头”及“先进制造业可信赖的供应链合作伙伴”。

报告期内，公司通过市场定位与业务规划设计、业务流程设计、信息系统设计、组织设计、硬件规划等方面，为客户提供一站式物流解决方案。公司对业务进行持续的梳理和优化，根据业务功能的不同，公司现已形成以供应链解决方案及仓储配送服务为主要内容的综合物流服务，以及以海运及空运代理为主要内容的国际货运代理物流服务等为核心的一系列物流产品及服务，为客户打造一体化供应链管理的现代物流。

（二）报告期内公司主要产品及服务

（二/一）综合物流服务

公司综合物流服务以供应链管理及仓储服务为基础，通过构建以品牌商为核心的供应链生态圈，为制造业客户提供从供应链上游的供应商到下游的品牌商，一体化的、柔性供应链的综合物流解决方案。通过物流协同平台和供应链协同平台实现计划、资源、需求协同，数据共享，为解决方案提供决策支持。该方案及服务是围绕仓储开发形成，贯穿入厂物流、生产物流、成品物流、售后物流，实现供应商、采购、生产、分销、售后服务到终端消费者的全链条服务，是基于精准运营和智慧物流技术的一体化供应链解决方案，旨在可为客户实现效率提升，成本降低，风险可控及货况可现，其操作模式主要为制造商 VMI 模式、品牌商 VMI 模式、DC 模式、产品配送 FTL、组装出货 CKD、流通加工、仓库外包与备品备件分拨中心。

1、入厂物流

公司提供的入厂物流管理服务主要包括 VMI/DC 管理、CKD 管理、循环取货及外租仓管理等。

（1）VMI/DC 管理

品牌商、制造商的原材料仓，根据物权不同分为供应商的 VMI 仓和品牌商或制造商的 DC 仓，公司为多方客户提供原材料的收货、库存管理、出货及增值服务等，快速响应客户生产需求。具体操作模式可分为制造商 VMI 模式、品牌商 VMI 模式及供应商 DC 模式。

A、制造商 VMI 模式

VMI (Vendor Managed Inventory 供应商管理库存) 模式主要面向制造商, 实现其对零库存、零距离、零风险的物流服务要求, 并满足制造商在配送时效与原料件包装等方面的个性化需求。

B、品牌商 VMI 模式

VMI (Vendor Managed Inventory 供应商管理库存) 模式具有“一仓多 HUB、多仓多 HUB”的特点, 主要面向品牌商以制造商和供应商都获得最低成本为目的, 帮助企业提高库存周转率, 降低库存成本, 优化资源和降低风险, 实现其供应链的整体优化和企业价值的提升。

C、供应商 DC 模式

DC (Distribution Center 分拨中心) 模式, 是在统一的物流据点向供应商提供流通加工、理货、配送等多种供应链管理的模式, 满足供货商核心零部件的分拨需求。

(2) CKD 管理

CKD (Completely Knocked Down 组装出货) 是指公司根据客户要求, 将原材料、零配件组成套打包出货至客户指定地点, 并提供集货和分拨等服务, 集约化运作, 降低成本。

(3) 循环取货

公司通过运输路线优化设计, 专线整合运输, 节省空车返回的浪费; 公司根据客户订单需求, 安排承运商按计划依次到达每个供应商处取货, 然后送达工厂, 使物料最大程度的及时供应, 同时管理控进出货量, 保持较低的库存, 节省成本, 并最大程度实现 JIT 的供应。

(4) 外租仓管理

物权为客户的物料, 在客户厂内空间不足的情况下, 公司提供仓库租赁、收货、库存管理、出货及增值服务, 解决客户仓库紧张问题, 具体服务包括外包仓接收送货并上架入库、接收客户清单备货、将货物运输至客户工厂、其他仓储服务等。

2、生产物流

公司提供的生产物流管理服务主要包括厂内仓管理、线边仓管理、备品备件管理及 FTL 管理等。

(1) 厂内仓管理

公司派驻人员为制造商厂内提供物流管理服务, 根据厂内物流服务的不同内容, 又可以细分为厂内原材料仓、生产线边仓、喂料上线、短驳运输、厂内半成品、成品仓管理等。

(2) 线边仓管理

公司通过线边仓在原物料仓库和生产线体之间设立缓冲地带, 为供应链中的领料、存储、发料、退换货等环节提供专业的仓储管理服务, 从而大幅提高整个供应链中的库存准确率。

(3) 备品备件管理

品牌商或制造商为满足其产品的维修服务需求, 由公司为客户提供备品备件的进出口报关、运输、仓库的收货、库存管理、出货及增值服务等。

(4) FTL 管理

FTL (Feeding to Line 产线配送) 模式是指制造商要求供货商以及物流服务商将所需要的生产原料件按照产线的要求分拣打包, 并且按照配送时效交付给产线专门领料人员, 该模式具有时效高、配送精度高、分拣精度高、订单密度高、信息处理迅速精确等优势。公司提供的 FTL 管理是根据客户生产需求按照约定的配送要求将材料单配送至客户端约定地点, 旨在提高整个运输过程中对时间的优化管理和信息透明度。公司严格执行质量控制程序, 以力争所有货物得到妥善保护, 并且针对有特殊要求的货物设计各种量身定制的解决方案。

3、成品物流

公司提供的成品物流主要包括半成品仓管理和成品仓管理。其中, 半成品仓管理是指公司通过领先的物流技术应用和信息化建设, 打造智慧化的仓储管理, 满足半成品在生产制造过程中移动的所需品批量, 帮助企业完成生产计划的控制, 满足生产制造的连贯性; 成品仓管理是指公司通过打造智慧化自动立体化仓库, 打造制造供应链的一体化协同, 实现成品仓库的库位规划、交运控制, 提供品牌商到销售终端的全流程运输解决方案, 满足客户的各类货物的各种运输方式的全渠道服务。

4、陆运仓配物流

公司根据客户需求提供定制化的运输解决方案，实现门到门的公路运输服务，包括国内长途干线调拨、区域配送、市内配送、快递管家及跨境公铁联运，可配合整车和零担方式运营；通过 TMS 系统将提货、集运、转运等核心环节有效控制起来，旨在实现动态信息跟踪服务。

5、多式联运

公司凭借健全的服务网络和丰富的服务经验，设计最佳联运路线，将多种运输形式进行有效结合，形成灵活性高的多式联运解决方案，包括“门到门”、“门到港”、“场、站到门”等国际国内多种多式联运服务，为客户提供专业的国际多式联运服务，签发提单或多式联运提单后，客户只要一次委托，货物便可一票直达全程，方便快捷，节省物流成本。

6、售后物流

公司提供的售后物流主要包括备品备件中心管理及检测维修等。其中，备品备件中心管理是指公司为了满足国际品牌商对全球客户的备品备件流转需求，以及品牌商对国内客户的备品备件流转需求而为客户打造全球及国内备品备件中心，实现仓储服务、库存管理、报关、出货、运输的一体化服务，智能仓库和智慧化的管理系统，以实现备品备件可视化库存管理和运输服务；检测维修是指公司为客户提供液晶屏、HDD、主板等物件的维修，真空包装、外箱检视、功能检测等，以及 RMA 与不良品的处理等。

7、流通加工

流通加工是根据客户个性需求，公司提供质量检验、个性重工、D/C 管控、精细分拣、个性盘点等配套服务。

8、服务外包

公司还提供供应链仓储服务外包，主要包括关务外包、代办服务、包干服务、物流/场地租赁，在分担客户事务、降低风险的同时，合理的节省客户进出口费用支出，有助于提高其关务操作的准确性和及时性，同时提高核销的速度及其便利性，加快提升客户等级评定。

（二/二）国际货运代理服务

1、海运物流

公司致力于提供一站式门到门国际网络服务，包括往返东南亚、日台、欧美等区域的国际精品航线服务；沿海和内河的国内航线服务；水水联运、海铁联运等多式联运服务；区域网络化的海运拖车关检配送等配套服务；境外需求的特色增值服务。

2、空运物流

公司与全球多家航空公司保持长期合作，拥有健全的空运服务网络，在国内主要机场均设有合作代理，同时，公司打造了美国、中国香港、中国台湾、东南亚等多条国际精品航线，为客户设计并优化跨境物流全过程方案，提供从国外门点、国际空运到进出口转关、仓储、配送等全程一站式的、高度灵活的客制化空运服务，满足客户全方位、多角度的需求。公司办理各类货物的航空运输，包括集中托运、门到门运输等；提供空、陆空联运等多式联运；代客户办理取货、送货、报关、清关和储存业务；承办各类物品的一条龙运输服务。全程货况跟踪，保证货物安全、及时送达，满足客户所需，完成客户所托。

公司的海运及空运物流服务覆盖全球超过 50 个国家和地区，合作超过 5 年以上的代理机构超过 30 家。

（三）报告期内公司服务的主要行业

报告期内，公司深耕对智造企业的物流服务，旨在助力智造企业提升供应链管理效率，实现客户价值主张。公司持续对电子信息产业链上下游客户关系梳理细分，分析同类客户共同的问题点和痛点，将客户分成品牌商、代工厂、核心零部件厂商、通路商等，通过对细分行业的研究，公司将在行业内积累的供应链管理经验丰富向同品类的客户进行快速复制。同时公司在汽车制造、新能源、智能制造等领域也进行了深入的行业研究和能力积累，不断形成行业解决方案，为公司持续的业务转型升级及未来发展奠定了坚实的基础。

（四）行业发展阶段，公司业务特点及其行业地位

经过几十年的快速发展，我国制造业规模跃居世界前列，建立起门类齐全、独立完整的制造体系，成为支撑我国经济社会发展的重要基石和促进世界经济发展的重要力量。随着中国制造业水平的不断提升，国内的制造业供应链管理能

力取得了长足的进步。作为专业的制造业供应链管理服务提供商，第三方物流企业也在近十年快速成长，逐渐从各大行业的幕后走向了前台。

从产业分工的视角，品牌商/制造商一般专注于产品设计、制造及市场营销等核心业务，并基于发展策略，不同程度地外包供应链活动，以实现面向终端用户的产品交付，以实现成本、效率、服务的最优化。制造业供应链管理服务，即是围绕核心企业的供应链，基于计划，实现上下游协同，并通过业务层面的资源整合、运营与管理，保障各环节活动的有序开展。但一方面，我国制造业虽总体体量较大，但单个企业整体规模偏小，组织分散、信息化程度不高，在一定程度上造成制造业物流需求的碎片化，同时，出于对产业分工及自身核心业务发展的考虑，我国制造业企业更关注自身产品的设计、制造及市场营销等核心业务，对于其非核心业务的制造业物流及供应链管理部分则重视及投入不够，中国制造业供应链管理的整体发展水平已经明显制约了中国制造业的战略升级，因此，随着中国制造业向智能制造的转型升级，未来市场对中国制造业供应链管理服务的需求空间将非常巨大，未来中国制造业供应链管理服务行业的发展前景将值得期待；另一方面，由于制造业不同门类的成品、部件及原料等在生产组织方式、生产工艺、产线时效及品类数量等诸多方面存在着较大的行业特殊性，要求制造业供应链管理服务企业对其所服务客户的行业属性有深入理解，并具备高度专业化和精细化的运营资产和管理能力，同时，制造业的供应链相对较长且复杂，供应链管理服务企业需要提供智能及灵活的模式才能服务好客户的上下游，因此，总体来说，制造业供应链管理服务的进入门槛较高；此外，由于我国制造业的市场化程度较高，其供应链管理服务企业的集中度相对较低，还未形成行业巨头。相比之下，海外供应链管理服务行业发展高度成熟，具备成本和专业化的优势，国际制造业巨头往往选择与专业的第三方物流企业合作，将部分或全部的供应链功能分包给合作方。中国的供应链管理服务企业与欧美日发达国家相比，无论在企业规模、管理水平、人才储备、技术水平及智能化程度等方面都存在着一定的差距，中国供应链管理服务企业在集约化及智能化等方面还有较大的提升空间。

近年来，随着“国产替代”等国家战略的逐步推进，中国制造业正在逐步转变经济发展方式、调整优化产业结构，制造业内部结构也逐渐优化，先进产能比重持续上升，“中国制造”逐步转向“中国智造”，中国正在由制造业大国向“智造”强国迈进，这个过程对供应链管理服务的集约化及智能化提出更高的要求，同时也给中国制造业供应链管理行业的优秀企业向纵深发展提供难得的机遇。中国制造业供应链管理行业仍然处于成长期，但成长方式发生较大改变，正在由重“量”的粗放型成长方式，逐步转变为重“质”的精益型成长方式，整个行业正处于产业整合，业务转型及技术升级的发展阶段。

目前国内成功实施的一体化供应链管理主要有三种：以信息流为核心的供应链管理；以资金流为核心的供应链管理；以物流为核心的供应链管理。由于客户货物库存管理由公司具体负责，公司将更容易介入与物流流转相关的包括运输、配送、关务外包、分拣、贴标、重工、分销、备品备件管理、贸易执行等的整个供应链管理环节。公司物流行业的实践经验和现有的资源能力决定了公司可更加便利的依托先进的现代物流资讯体系，注重深入挖掘客户价值主张，整合各种产品与各项资源，研究设计满足客户个性化需求的物流服务产品，以物流为切入点，从被动满足客户要求到主动设计提供符合客户差异性需要的一体化供应链管理解决方案。目前，公司可提供供应链解决方案及仓库服务、海运、空运、陆运、多式联运等一系列物流产品及服务，为客户打造一体化供应链管理的现代物流。

公司深耕制造业供应链物流服务二十多年，致力于为国内外客户提供安全、优质、高效的供应链整体解决方案，提升服务品质、提高客户满意度。在为各类客户提供优质高效的供应商物流管理服务的同时，也为自身积累了良好的品牌效益，得到市场的认可。

行业类荣誉资质		
荣誉资质	颁发机构	颁发时间
中物联”优秀仓储物流项目” -飞力达数字化智能仓（昆山）项目	中国物流与采购联合会	2023 年 5 月
2023 年物流小巨人中国先进货运经营者 TOP100	G7 易流	2023 年 5 月
2022 年全国通用仓储百强企业	中国仓储与配送协会	2023 年 6 月
亚太碳中和创新示范社区成员单位	上海亚太示范电子口岸	2023 年 6 月

客户、供应商、媒体类荣誉资质		
荣誉资质	颁发机构	颁发时间
最佳合作商	华荣海运	2023 年 3 月
最佳合作伙伴奖	华硕	2023 年 6 月

政府类荣誉资质		
荣誉资质	颁发机构	颁发时间
江苏省数字贸易创新案例 - 《面向高端消费电子的智能国际物流供应链》	江苏省商务厅	2023 年 1 月
“经核准出口商认定企业”	深圳海关	2023 年 2 月
“东莞市实际出口总额二十强企业”	东莞市政府	2023 年 2 月
“2022 年度东莞市沙田镇进出口先进企业”	东莞市沙田镇	2023 年 2 月
2022 年江苏省企业数字化转型场景典型案例	江苏省企业信息化协会 赛兴数字科技研究院	2023 年 3 月
2022 年度江苏“交通运输企业 25 强”	江苏省交通运输厅	2023 年 5 月
在前海自贸区取得海关报关单位备案的港澳企业	深圳海关	2023 年 5 月
2022 年度深圳市福田区外贸进出口 5 强	深圳市福田区商务局	2023 年 6 月
2023 年度上海市国际贸易分拨中心示范企业	上海市商务委员	2023 年 6 月

资质类认证		
法人主体	证书类型	证书状态
江苏飞力达国际物流股份有限公司	质量管理体系认证证书 (GB/T 19001:2016 / ISO 9001:2015)	有效
	环境管理体系认证证书 (GB/T 24001-2016 / ISO 14001:2015)	
	职业健康安全管理体系认证证书 (GB/T45001-2020/ISO45001:2018)	
	AEO 高级认证企业	
	C-TPAT 认证	
飞力达物流（深圳）有限公司	ISO 质量管理体系认证证书 GB/T 19001-2016 I ISO 9001:2015	有效
	中华人民共和国海关经核准出口商认定书	
	AEO 高级认证企业	
东莞飞力达供应链管理有限公司	第二级认可经济营运商 (AEO 最高规格认证之二级资格认证) Tier 2 Authorized Economic Operator	有效

	ISO 质量管理体系认证证书 GB/T 19001-2016 I ISO 9001:2015	
	AEO 高级认证企业	
	TAPA FSR-A 证书 (大华园区 1、2、7、8、9 号库)	
重庆飞力达供应链管理有限公司	3A 级物流企业证书	有效
	AEO 海关认证等级证书 (高级认证企业)	
	质量管理体系认证证书 (GB/T 19001:2016 ISO 9001:2015)	
	TAPA 证书	
重庆飞力现代物流有限公司	AEO 海关认证等级证书 (高级认证企业)	有效
	质量管理体系认证证书 (GB/T 19001:2016 ISO 9001:2015)	
宁波飞力达优捷供应链管理有限公司 重庆分公司	质量管理体系认证证书 (GB/T 19001:2016 ISO 9001:2015)	有效
成都国际公路口岸运营有限公司	经营海关监管作业场所企业注册登记证书	有效
昆山华东信息科技有限公司	ISO 质量管理体系认证证书 GB/T 19001-2016 I ISO 9001:2015	有效
	环境管理体系认证证书 GB/T 24001-2016 / ISO 14001:2015	
	职业健康安全管理体系认证证书 GB/T 45001-2020 /ISO 45001:2018	
	信息安全管理体系认证证书 ISO/IEC 27001:2013	
	信息技术服务管理体系认证证书 ISO/IEC 20000-1:2018	
	CMMI 软件能力成熟度证书 CMMI-DEV V2.0 MATURITY LEVEL 3	
	ITSS 信息技术服务运行维护符合性证书 GB/T 28827.1-2012、ITSS.1-2015	
CCID 信息系统服务交付能力证书 T/SIA 001-2019		
昆山飞力集装箱运输有限公司	“经营性道路危险货物运输(9类)(剧毒化学品除外)”资质	有效

(五) 上半年度简要经营分析

1、在业务运营层面

(1) 在数据科技驱动方面, 报告期内, 公司持续深化数据科技驱动战略。一方面, 公司与阿里云持续合作, 进一步夯实数字化双中台建设, 进一步推进业财一体化举措; 另一方面, 继续加快技术驱动及创新, 不断推进智能化仓库建设, 公司自动化仓储面积进一步扩充, 并通过梳理机器人流程自动化、光学字符识别、算法等业务场景, 推动小机器人自动化作业, 同时也在各个区域推进柔性的自动化技术应用, 协助改善人效比/费效比, 如: 进行西南区“5G+智能制造”无人化供应链共享协同平台的技术应用推广, 昆山区智能仓库 3.0 项目正式上线后的效益论证与优化, 华南区稳步推进东莞电子元器件集散平台自动化仓库前期准备工作等, 以加快核心区域智能仓的建设, 叠加新技术和成熟技术的快速推广; 此外, 公司通过协同仁宝、台达、汇川等客户进行智慧园区及智能中央仓方案规划及咨询管理, 与客户一同加强和提升公司数据科技的复制及创新能力。

(2) 在销售管理及大客户开发方面, 报告期内, 公司一方面加强销售管理, 建立细分目标行业的开发、管理及跟进机制, 并通过数据挖掘, 完善客户画像, 以进一步深挖客户自身以及上下游业务; 另一方面, 公司在确保存量重点客户

的业务持续增长外，加强了对各重点行业的战略大客户开发力度，不断扩大及丰富目标行业客户群体，报告期内公司在电子信息行业，汽车行业，智能制造等行业等均有重要客户引进，并逐步与产业链上下游伙伴形成战略合作关系。电子信息行业持续深耕，结合细分目标行业，扩大了小米、SONY（索尼）、传音、美的、广达、华星光电、VIVO（维沃）及 ST（赛意法）业务范围；汽车行业导入了宝马、比亚迪、蔚来、长城、吉利、伟世通、舍弗勒等头部客户的新项目，针对新能源市场的不断发展，公司配套了一系列的一体化供应链物流解决方案；而在绿色新能源行业中公司积极为晶科、晶澳、天赐材料、龙佰、亿晶以及福斯特等客户提供供应链服务，鉴于新能源是绿色低碳践行的主力军，公司结合目前数字化转型在业务中的重要性，为客户提供一整套系统决策数据。在智能制造行业中，新增了海尔、通力电梯、特雷克斯、三花控股等行业领军客户的供应链物流，以客户为中心，不断满足客户在国际端，如南美板块的物流需求。

（3）在运营整合、产品及网络建设方面，报告期内，公司一方面围绕业务恢复和客户挖掘，加大产品建设，加强长江内支线的服务体系，比如公司长江航运部与江苏奥吉国际物流发展有限公司完成重组，具备长江内支线驳船航运资质，进一步完善长江沿线产品和运营能力，助力“陆改水”模式的深度推广，有效地实现港航、港港、航航合作，为客户提供更多可选择的业务模式，进一步提升供应链的柔性和竞争力；积极与各大航司，船司，铁路局进行舱位保证和优惠汇率政策谈判，积极应对油价上涨的影响，对大华东地区海运持续进行运营整合以降本增效；另一方面，公司密切关注客户向东南亚转移的供应链布局，重点加强保税关务产品的能力建设，积极提升重点客户项目的操作能力，加快案例复制，进一步延伸供应商业务以抢占先机；在此基础上，公司进一步完善国内网络建设，并加快海外网络建设，武汉、厦门、合肥、海南已陆续正常开展业务，在泰国和马来西亚新公司设立，完善了公司在东南亚的网络布局。

2、在财务表现层面

（1）在盈利能力方面，报告期内，公司实现营业收入、归母净利润及扣非归母净利润分别为 22.64 亿元、2,166.31 万元及-561.13 万元，其中，营业收入及归母净利润同比分别下降 37.75%及 66.42%。

报告期内相关盈利指标同比下降主要是受今年外部市场环境的影响，一方面海外市场需求持续疲软，客户订单减少；另一方面运能过剩造成运价持续下降，同时，上半年春节前后有部分客户受其外部市场环境而阶段性停产，公司业务量较去年有所下滑。报告期内公司综合物流服务业务收入较去年同期有较大幅度增长，而国际货代业务收入受运价冲击及市场需求低迷等因素影响有所下降。与此对应，报告期内营业收入结构发生较大变化，国际货代业务由去年同期占比 77%，降至 53%，营业收入结构占比发生变化主要是受市场环境的影响，以及公司一直调整优化业务产品结构，重视发展主赛道业务，采用多项管理举措来加强与客户合作的粘度。

虽然由于全球宏观经济及外部环境的变化促使公司上半年经营业绩同比较上年同期有较大幅度下降，但公司积极进行业务拓展、进一步加强公司内部管控及优化考核机制，公司上半年业务量企稳并逐步回升，公司无论是在营业收入，还是在归母净利润，或是在扣非归母净利润方面，今年第二季度均有显著改善，环比分别较今年第一季度增长 11.21%、357.47%及 167.64%。

（2）在偿债能力方面，报告期内，公司受国际市场环境及国际货代运价下跌等因素影响，业务量及收入同比有所下降，公司运营资金需求减少；同时，公司进一步优化运营资本结构，控制总体借款规模，加强资金管控，公司报告期内短期及长期偿债能力均有所改善。

（3）在资产周转效率方面，报告期内，公司通过调整优化不同客户应收账款回款天数，同步加大催收力度，降低坏账率等措施来合理管理应收账款周转率；与此同时，公司供应链仓储及配送业务拓展，华南区仓库续签，新增昆山区二期自动化设备及 OMS 项目一期，非流动资产项目有所增加，公司资产周转率保持平衡。

（4）在现金流量方面，公司采用多项运营内控考核举措，更加合理管控资金的收付均衡，报告期内公司经营活动产生的现金流量净额同比由去年上半年的-411.03 万元，提升为报告期内的 3,300.74 万元，改善效果明显。

公司将在管理层、经营层及全体员工的共同努力下，继续推进各项工作，以期公司的各项业务沿着既定战略持续、稳定、健康的发展。

二、核心竞争力分析

公司深耕制造业物流供应链管理二十多年，在诸多方面已形成自己的核心竞争优势，主要表现在如下几个方面：公司业务结构协同发展，可为客户提供全方位、一体化的供应链物流解决方案；公司拥有较强的智能制造物流信息技术

开发及应用能力；公司拥有完善而灵活的 VMI 和 DC 服务模式，可满足智能制造企业提供个性化需求；公司拥有大量丰富的制造业物流供应链优质服务资源；公司拥有大量国际国内知名优质的制造业品牌商、制造商、供应商等客户及合作伙伴资源；二十多年制造业供应链物流的深耕服务，为公司积累了良好的品牌效益；公司拥有专注于制造业供应链物流的稳定且持续优化的管理团队及丰富的行业经验。公司核心竞争优势具体分析如下：

（一）公司业务结构协同发展，可为客户提供全方位、一体化的制造业供应链物流解决方案

公司以货运代理和进出口通关等基础物流服务起步，逐步开发拓展精品航线、快进快出、关务外包等延伸增值类服务，凭借坚实的基础物流服务平台，公司积极向综合物流服务领域发展，形成以电子信息制造行业品牌商客户为核心的品牌商 VMI、分销以及备品备件分拨中心管理模式，并逐步横向拓展形成了制造商 VMI 模式、供应商 DC 模式等综合物流服务产品。基础物流是综合物流服务必要的支持和保障，多年基础物流服务的积累为综合物流服务提供了大量优质客户资源，国际货运代理的精品航线能够保证综合物流服务客户货物运输的时效性和成本优势；综合物流服务可带动和延伸基础物流服务，公司将主要资源配置到提升核心竞争力的综合物流服务上，在综合物流服务衍生出的基础物流中，公司自主承做的比例未来发展空间广阔。公司互相促进、融合发展的创新性业务发展模式充分体现了基础物流和综合物流两大服务体系协同效应，是公司提供智能制造一体化供应链管理解决方案的坚实基础。

作为专注于智能制造一体化供应链管理的现代物流服务商，公司不断将创新服务模式与物流资讯管理系统的新技术成果引入智能制造企业物流服务领域，与供应链管理具体应用相结合，为智能制造的品牌商、制造商和供应商提供专业化、定制化、一体化的供应链管理解决方案服务，形成了以综合物流服务体系为公司供应链管理解决方案服务的核心，与基础物流服务体系相契合，相互促进、融合式发展的独特运营模式。随着基础物流服务和综合物流服务的快速发展，公司加快推进两大业务的整合，业务协同效应日益显现，物流服务模式的研发创新实力得到进一步增强。目前公司能够主动为客户设计并提供供应链方案及仓储服务、海运、空运、陆运及多式联运等全方位、一体化的供应链管理服务。

（二）公司拥有较强的智能制造物流信息技术开发及应用能力

飞力达致力于智能制造一体化供应链管理解决方案的研发与推广，不断将物流资讯领域新的技术成果和先进的物流服务模式引入智能制造服务领域，在物流资讯系统建设和智能制造高端物流服务方面具备高技术服务优势，公司拥有一支人数及人员稳定的物流资讯系统研发团队，团队成员拥有多年的信息系统研发工作经历，对制造业物流行业的信息流服务均有深刻理解，在仓储物流管理、货运代理及信息物流管理方面积累了丰富的开发经验和技術储备。同时积极拥抱物流行业的业务和技术变化，立足于以数据、科技双轮驱动，有序推进公司数字化转型，联合 IBM、SAP 打造强大的运营信息管理系统，国内各分支在统一系统集中作业，深度对接，快速反应，安全可靠，公司成功构建了业内先进的物流资讯平台。通过数据技术的赋能，实现内部复杂的业务场景与各类物流资源的深度融合，通过端到端数据的打通，助力公司和客户降本增效，进而提升服务的竞争力。同时，不断与数据和科技深度融合，服务于智能制造供应链，为客户提供有建设性的解决方案，助力客户在市场上有更强的竞争力。始终围绕客户价值，叠加数据科技能力，逐步形成我司与传统物流企业差异化的发展道路。

长期以来，公司物流资讯系统研发一直坚持以信息技术为基础、以客户具体应用需求为导向，将物流资讯建设作为公司重点投资方向。为实现公司“数据科技驱动的智造供应链管理专家”的愿景，与阿里云、IBM、德勤共同展开深度合作，确定了公司基于业务中台和数据中台的双中台数字化转型规划方案，建订单中心蓝图及实施路径，共同推进公司 OMS 订单管理系统的建设，帮助公司在未来的几年内通过业务中台为客户提供统一、高效、标准化和可跟踪的服务体系。

基于业务中台和数据中台的双中台数字化转型规划方案，在销售模式上，实现从传统营销向精准营销的数字化转变，从原先通过各种渠道寻找客户，单兵作战，并没有聚焦在主赛道逐步转变为客户画像对客户细分，聚焦主赛道目标大客户，挖掘细分行业客户需求，更精准的匹配销售，匹配产品，协同解决同类客户痛点，结合内部管理系统科学的管理好客户需求；在服务模式上，实现了从被动到主动的数字化转变，从原先电话、邮件、微信询问物流进度，异常反馈滞后的情况转变为通过数字化平台提供，全链路物流节点全程可视、主动推送异常、及时预警风险、快速响应客户动态需求；在运营模式上，实现了从粗放式管理向精益化的数字化转变，从传统运营转变为面向基层员工赋能，对物流网络、设备状态、履约进度能够实现可视化，实时监控，数据建模，分析结果能够指导流程操作。使公司管理层在成本、准确性、响应性等方面建立指标体系、监控分析、制定改善方案、量化评估，变革决策。通过一系列中台举措的实施，伴随着数字化的转变，让客户感知公司运营更高效，响应更快速，成本更有竞争力，客户体验更优质。

随着双中台建设的不断推进，飞力达加大算法和建模的研究，建设控制塔，并通过控制塔驱动自动化设备综合平台，如：自动货架、AGV、RPA、车联网和无人驾驶等，打通由 SAP ERP 管理系统、Infor 仓储管理系统，及运输、货代、报关、销售管理等众多场景和系统构成的运营体系，为智能接单、智能运输调度、智能仓库、智能客服及其他众多场景的智能化运营打下了基础。同时利用算法发掘数据价值，针对人车货场，优化资源计划和网络工程规划，帮助客户的数字化工厂与上下游运营协同。实现端到端全程可视的数字化、智能化物流服务，为企业提供大数据、网络优化、智能预测、智能补调以及智能执行等一体化服务，提升供应链效率和客户体验。

在智能制造的前端入场环节，飞力达也设计开发了智能供应链协同平台，打造了一个各方均可受益的生态圈，将不同供应商的同类产品集成在 VMI 仓库，打通与制造工厂自动化产线的流程设计和系统边界，实现入场仓库智能运营与产线自动化操作的无缝对接，实现作业少人化，精准化和高效化。入厂物流与工厂系统的无缝对接，其实时数据传输也为高度柔性生产提供了支撑。随着制造供应链的数字化转型推进，制造业与物流业在相对应的领域实现流程和数据打通，合作共享，将实现一体化的全供应链管理优化，减少重复环节，降本增效。

同时，公司组建以信息管理与物流服务模式研发为核心的技术中心，通过运用资讯手段在业务模式、操作支持、客户服务等方面进行创新性研究，构建支持货运代理、VMI、DC、重工、分销、备品备件物流等多种业务协同的资讯体系，借助 RF 和 GPS 等技术的成熟应用，形成了内部的“物联网”体系，实现了对货物流转的智能化识别、定位、跟踪、监控和管理，有效提高了一体化供应链管理的服务效率和服务质量。同时，公司依托内部完整的资讯系统支撑，多次通过海关、检验检疫机构、加工区等各地政务平台的资格审查，将内部系统与政务平台进行对接，提高了作业时效，完善了一体化供应链管理新模式。

除了内部资讯支撑系统构建，公司在资讯服务模式方面也进行大量创新，将资讯服务作为优质客户服务的重要环节，长期保持与智能制造业高端客户密切的技术合作关系，关注客户生产过程中面临的具体问题，以大数据、移动互联等为基础，不断开发及应用满足客户个性化物流资讯需求的物流操作和管理资讯系统，如影像识别技术、自动化流水线技术、拣货机器人、无人叉车、AGV、视觉盘点及智能终端等，并对现有平库作业模式进行升级改造，成功引入自动化智能立体库，同时，为重点客户配备专职的资讯项目经理，主动提供一站式、个性化的资讯服务，极大地提升了仓库作业效率与管理能力，从而能够有效绑定智能制造业产业链前后端客户，实现多方共赢。此外，作为交通部首批获取无人承运人资质的平台公司，公司还充分利用平台功能实现人、车、货的供应链上下游高效协同，无缝对接，公司顺应“智能生产”的时代趋势，全面提升自身的物流能力和管理水平，以信息技术促进物流产业变革：

在数字孪生技术应用上，公司正在尝试的是物流板块上根据不同的客户要求，进行智能化计算的码托作业。用算法建立业务数据模型之后，实现由算法图形化地指导员工，来实现码托的精准计划，并且符合本公司以及客户的需求，减少员工的培训成本。今后，公司会把机器人和作业的算法衔接起来，形成更多无人化的作业场景。

(1) 智能生产：公司可帮助客户实现智能生产，提升其操作效率及准确度。通过影像识别技术，系统自动制标、贴标；通过视觉识别技术，系统自动复检。通过自动化流水线可实现货自动到人，减少搬运和暂存时间，物流动线顺畅。

(2) 自动化智能立体库：货到人拣选，最大程度优化拣货模式，现场作业一个流，作业有序。操作效率及仓库利用率提升，高速、精准入库及出库。

(三) 公司拥有完善而灵活的 VMI 和 DC 服务模式，可满足智能制造企业提供个性化需求

(1) 公司拥有完善而灵活的 VMI 和 DC 服务模式，凭借安全高效的库存管理设施和高技术的物流资讯系统支持 VMI、DC 服务模式的高效可视化运作，能够完成公司、海关、制造商三方业务数据自动交换，实现真正意义上的 JIT 配送。

(2) 公司具有较强的跨区域协调能力和多仓运营能力，能够为不同客户管理不同区域多个仓库，实现物流中心和各区域仓储中心之间的统一调配和库存实时控制。

(3) 公司目前为电子信息制造业等不同行业客户系统地管理着上万种原物料，积累了大量精细化物流仓储管理实践操作经验，包括完成多个供应商采购、存储于不同环境、提供多种增值服务、实现高效配送等环节。

(4) 公司 VMI、DC 服务模式具有优良的地理位置，如公司目前在长三角、珠三角及成渝等地区聚集了大量的供应商和制造商客户，具备一般用料及急需原物料快速配送的时效优势。

(5) 公司通过积极开展保险兼业代理业务为客户购买足额货物仓储及运输保险、建立先进的安保监控系统和配送运输安装 GPS 等方式，为客户仓储财产安全提供基本的物质保障，此外，公司还积极通过开展 TAPA-FSR 类管理认证和国际

权威机构的 BSI IS09001-2000 的质量认证（可控制差错率在 1%以下），同时引入精益六西格玛统计工具和“5S”现场管理法，加强对出入库货物控制与管理，真正实现仓库管理的系统化和科学化，有效降低公司仓储保管风险。

（6）公司 VMI、DC 服务模式弹性灵活，可以实现 365 天×24 小时通关服务，除确保每天固定时间配送外，还为客户建立了缺料补货、不良品退换、追加料、返修重工及余料管理等特殊情况下相应的操作流程。

（7）依托公司较强的技术研发能力和较完善的信息资讯系统，公司在传统的 VMI、DC 模式上叠加了 FTL、CKD 等特色增值服务，能够满足客户更多的个性化需求。

（四）公司拥有大量丰富的制造业物流供应链优质服务资源

公司深耕制造业物流供应链管理二十多年，拥有为客户提供全方位物流供应链管理服务的相关资源，包括海运及空运航线、仓储及运输网络等，这些优质资源成为公司为客户提供高质量服务的坚实基础。公司拥有较全面的国际国内服务网络，海外服务网络覆盖全球超过 50 个国家和地区，海外布局多个自有分支。

（1）在海运服务方面，公司的国际航线遍布 5 大洲，拥有东南亚、日台、欧美等多条海运精品航线，国外网络覆盖全球 5 大洲的主要港口，并在中国香港、新加坡、及东南亚国家设有分公司，其他国家拥有协议合作代理。公司签约全球主要 30 多家船公司，拥有多家船东的一级订舱代理资质并签订 NVO 合约，公司高层及船东高层定期及不定期进行互访交流，保证业务的顺畅性及异常的快速处理。公司拥有国内主要沿海和内河的长江联运国内运输服务，海铁联运，路转水运输服务，海运拖车业务、境外需求的特色服务等。海运事业部设立网点公司、海外服务网点遍布亚洲、欧洲、美洲、大洋洲等 30 个国家和地区，国内 8 大港口全覆盖，在青岛、天津、太仓、上海、宁波、深圳、广州、南通等口岸自有分支公司，其他口岸均有协议合作代理，公司与泛亚（COSCO）、中谷、安通等多家主流内贸船东进行战略合作。同时，公司的报关服务、运输服务、仓储服务及覆盖国内主要口岸的自有及外协内装箱仓库服务资源可为海运服务协调配套；此外，公司亦可拥有如新疆干线/沪太通/宁甬支线及中欧/中亚铁路等方面的业务资源。

（2）在空运服务方面，公司拥有完善的国际空运网络布局，依托 CX/BR/MU/CK/PO/QR 等航司打造出多港口出境航线，其中精品航线包括中国台湾线、中国香港线、东南亚线、南美线、印度线等。在国内空运方面，公司提供上海、深圳、重庆、成都的进出港全程门到门服务，门到门服务最快时效可达到 18Hs。同时，公司的报关服务、运输服务、仓储服务等资源可为空运服务协调配套。

（3）在陆运服务方面，公司通过建立核心区域转运中心，打造覆盖全国省会城市的 B2B2C 运输网络；并依托转运中心，以 TMS 系统为管理工具，有效控制提货、干线及配送各环节，实现全程监控，实时反馈。同时围绕一带一路国家战略及客户国际产业布局，通过公路、铁路、公铁联运及铁海联运等方式，为客户提供中欧跨境、东盟跨境、中港跨境等多线路的跨境运输服务。公司还与 9 大主流快递公司建立了合作关系，集成各家优势区域和产品，通过智能快递管家系统，帮助客户实现一套系统、一个窗口、智能分单的智慧化管理，降低客户的管理成本，让客户体验合同物流的专属服务，享受标准快递的优势服务。公司拥有丰富的海关监管车、集装箱卡车、中港运输车等自有车队和外协车队资源以保证充足的运力，公司与全国近 29 个省份的代理签订配送协议，实现门到门服务。新能源汽车是未来城市配送的主要运输工具，在集中模式下新能源汽车的应用广泛，公司已将新能源车投入使用，为客户提供绿色环保的城配。

（4）在仓储服务方面，截止 2023 年 6 月末，公司在全国拥有或管理着超过 96.7 万平米的仓储资源，包含保税仓、非保税仓及自动化仓库，形成了覆盖全国的仓储服务网络，公司通过对仓储资源的优化利用，通过智能化实施设备、智慧化仓储管理系统、专业化人才团队的应用，打造出行业领先的智慧仓库，实现智慧物流技术在智造供应链的率先使用。

（五）公司拥有大量国际国内知名优质的制造业品牌商、制造商、供应商等客户及合作伙伴资源。经过多年来的积累，尤其近年来公司通过定位于服务优质品牌商的大客户业务策略，将一体化供应链管理解决方案不断向智能制造业相关产业链的前后端延伸，积累了众多智能制造业知名的优质客户，这些客户涉及电子信息制造业、汽车及零部件、新能源、精密仪器及通讯信息等行业。

（1）知名优质的客户对于物流服务商的供应链管理水​​平要求较高，但由于替代成本较高，其合作忠诚度同样较高。

（2）知名优质的客户更倾向于与合作关系密切的物流服务商共同成长，将新的物流需求输送给物流服务商，有利于公司及时掌握行业的新变化趋势，设计符合客户个性化需求的业务模式，并复制拓展至其他客户，保持公司业务模式的创新性和先进性。

（3）服务好知名优质的客户有利于提升公司的行业知名度，便于公司新客户的开发以及新业务的拓展。

（六）二十多年制造业供应链物流的深耕服务，为公司积累了良好的品牌效益

公司深耕制造业供应链物流服务二十多年，致力于为国内外客户提供安全、优质、高效的供应链整体解决方案，提升服务品质、提高客户满意度。在为各类客户提供优质高效的供应商物流管理服务的同时，也为自身积累了良好的品牌效益，得到市场的认可。

（七）公司拥有专注于制造业供应链物流的稳定且持续优化的管理团队及丰富的行业经验

公司拥有一支稳定、专业而高效的管理团队和专业技术团队，公司管理层一直致力于现代物流行业的经营管理工作，具有丰富的行业实践经验，目前，公司核心经营管理人员中，从事物流经营管理 10 年以上的超过 95%，从事物流经营管理 15 年以上的占 75%，他们能够准确把握物流业发展趋势，及时调整公司物流发展战略，使各项业务不断发展壮大。

（八）截至目前，公司已获得专利证书 15 项（其中发明专利 7 项，实用新型专利 13 项），软件著作权证书 200 项。

三、主营业务分析

概述

参见“一、报告期内公司从事的主要业务”相关内容。

主要财务数据同比变动情况

单位：元

	本报告期	上年同期	同比增减	变动原因
营业收入	2,263,893,030.60	3,636,603,413.18	-37.75%	主要原因是：本期公司受外部环境影 响运价下降所致
营业成本	2,086,385,945.45	3,411,714,558.05	-38.85%	主要原因是：本期公司收入下降， 营业成本随之下降
销售费用	40,818,683.16	38,207,455.65	6.83%	主要原因是：本期拓展业务差 旅费、业务招待费有所增加
管理费用	119,612,449.03	112,268,448.44	6.54%	主要原因是：本期员工工资、 社保公积金等人力成本增加所致
财务费用	12,794,384.91	-6,070,933.78	310.75%	主要原因是：本期汇兑收益减 少所致
所得税费用	-1,950,003.30	43,654,021.27	-104.47%	主要原因是：本期计提的递延 所得税资产增加所致
研发投入	16,920,544.04	13,991,692.08	20.93%	本年度系统研发投入增加所致
经营活动产生的现金 流量净额	33,007,434.08	-4,110,260.25	903.05%	主要原因是：本期收到其他与 经营活动有关的现金增加所致
投资活动产生的现金 流量净额	-24,546,460.71	-5,676,128.87	-332.45%	主要原因是：本期取得投资收 益收到的现金减少所致
筹资活动产生的现金 流量净额	-33,169,273.44	110,136,819.51	-130.12%	主要原因是：本期借款减少所 致
现金及现金等价物净 增加额	-14,627,942.93	133,736,753.92	-110.94%	上述三项现金流量净额合计及 汇率变动对现金及现金等价物 的影响所致

公司报告期利润构成或利润来源发生重大变动

适用 不适用

公司报告期利润构成或利润来源没有发生重大变动。

占比 10%以上的产品或服务情况

适用 不适用

单位：元

	营业收入	营业成本	毛利率	营业收入比上年同期增减	营业成本比上年同期增减	毛利率比上年同期增减
分产品或服务						
国际货运代理	1,214,062,603.22	1,135,505,918.08	6.47%	-56.77%	-57.59%	1.80%
综合物流服务	1,049,830,427.38	950,880,027.37	9.43%	26.80%	29.50%	-1.88%
小计	2,263,893,030.60	2,086,385,945.45	7.84%	-37.75%	-38.85%	1.66%
分地区						
苏州地区	720,953,401.87	561,661,736.49	22.09%	-4.88%	-8.28%	2.88%
上海地区	588,542,081.51	577,745,750.68	1.83%	-51.73%	-51.46%	-0.56%
西南地区	126,379,763.76	126,326,941.33	0.04%	-12.75%	-0.54%	-12.27%
其他地区	828,017,783.45	820,651,516.96	0.89%	-45.33%	-44.63%	-1.24%
小计	2,263,893,030.60	2,086,385,945.45	7.84%	-37.75%	-38.85%	1.66%

四、非主营业务分析

适用 不适用

五、资产及负债状况分析

1、资产构成重大变动情况

单位：元

	本报告期末		上年末		比重增减	重大变动说明
	金额	占总资产比例	金额	占总资产比例		
货币资金	677,329,726.74	18.89%	697,318,977.84	18.85%	0.04%	本期无重大变化
应收账款	899,811,245.92	25.10%	953,804,671.79	25.78%	-0.68%	应收账款下降的原因主要系本报告期营业收入下降所致
合同资产	3,963,430.68	0.11%	2,141,296.52	0.06%	0.05%	本期无重大变化
存货	71,673,703.91	2.00%	105,937,454.25	2.86%	-0.86%	本期收入加速对账确认，对应的合同履行成本转入主营业务成本所致
投资性房地产	132,071,723.52	3.68%	135,007,582.15	3.65%	0.03%	本期无重大变化
长期股权投资	1,933,108.19	0.05%	7,444,288.84	0.20%	-0.15%	本期无重大变化
固定资产	477,839,440.18	13.33%	494,341,248.54	13.36%	-0.03%	本期无重大变化
在建工程	31,536,705.53	0.88%	25,186,562.47	0.68%	0.20%	本期无重大变化
使用权资产	270,493,246.68	7.54%	285,183,181.08	7.71%	-0.17%	本期无重大变化
短期借款	668,137,207.23	18.64%	645,685,941.26	17.45%	1.19%	短期借款增加的原因系公司银行借款增加所致。
合同负债	66,304,240.71	1.85%	81,586,905.43	2.20%	-0.35%	本期无重大变化

长期借款	115,200,000.00	3.21%	116,558,711.11	3.15%	0.06%	本期无重大变化
租赁负债	169,139,707.69	4.72%	205,927,434.85	5.57%	-0.85%	租赁负债减少的原因系本报告期支付租金增加所致

2、主要境外资产情况

适用 不适用

3、以公允价值计量的资产和负债

适用 不适用

单位：元

项目	期初数	本期公允价值变动损益	计入权益的累计公允价值变动	本期计提的减值	本期购买金额	本期出售金额	其他变动	期末数
金融资产								
1. 交易性金融资产（不含衍生金融资产）	700,000.00	50,652.96			539,125,239.00	524,125,239.00		15,750,652.96
2. 衍生金融资产	908,101.66	5,934,623.45					5,026,521.79	
4. 其他权益工具投资	323,087,309.65	24,485,406.34	125,737,979.76				863,760.59	297,738,142.72
应收款项融资	1,984,576.00						1,295,996.62	3,280,572.62
上述合计	326,679,987.31	30,369,376.83	125,737,979.76		539,125,239.00	524,125,239.00	5,458,757.82	316,769,368.30
金融负债	0.00						3,082,448.53	3,082,448.53

其他变动的内容

无

报告期内公司主要资产计量属性是否发生重大变化

是 否

4、截至报告期末的资产权利受限情况

详见第十节、七、63“所有权或使用权受限制的资产”

六、投资状况分析

1、总体情况

适用 不适用

报告期投资额（元）	上年同期投资额（元）	变动幅度
21,315,565.63	35,470,518.72	-39.91%

2、报告期内获取的重大的股权投资情况

适用 不适用

3、报告期内正在进行的重大的非股权投资情况

适用 不适用

4、以公允价值计量的金融资产

适用 不适用

单位：元

资产类别	初始投资成本	本期公允价值变动损益	计入权益的累计公允价值变动	报告期内购入金额	报告期内售出金额	累计投资收益	其他变动	期末金额	资金来源
基金	26,081,009.79	-18,385,527.13	34,773,810.35			31,462,992.53		60,854,820.14	自有资金
基金	95,950,000.00	124,735.00	38,380,000.00					134,330,000.00	自有资金
基金	28,836,750.99	5,973,154.21	52,136,845.79			7,282,231.75		80,973,596.78	自有资金
基金	1,332,402.18		281,003.62			2,719,337.02		1,613,405.80	自有资金
基金	19,800,000.00	251,460.00	166,320.00					19,966,320.00	自有资金
合计	172,000,162.96	24,485,406.34	125,737,979.76	0.00	0.00	41,464,561.30	0.00	297,738,142.72	--

5、募集资金使用情况

适用 不适用

公司报告期无募集资金使用情况。

6、委托理财、衍生品投资和委托贷款情况

(1) 委托理财情况

适用 不适用

报告期内委托理财概况

单位：万元

具体类型	委托理财的资金来源	委托理财发生额	未到期余额	逾期未收回的金额	逾期未收回理财已计提减值金额
银行理财产品	自有资金	54,106.93	1,570	0	0
合计		54,106.93	1,570	0	0

单项金额重大或安全性较低、流动性较差的高风险委托理财具体情况

适用 不适用

委托理财出现预期无法收回本金或存在其他可能导致减值的情形

适用 不适用

(2) 衍生品投资情况

适用 不适用

公司报告期不存在衍生品投资。

(3) 委托贷款情况

适用 不适用

公司报告期不存在委托贷款。

七、重大资产和股权出售

1、出售重大资产情况

适用 不适用

公司报告期末未出售重大资产。

2、出售重大股权情况

适用 不适用

八、主要控股参股公司分析

适用 不适用

主要子公司及对公司净利润影响达 10%以上的参股公司情况

单位：元

公司名称	公司类型	主要业务	注册资本	总资产	净资产	营业收入	营业利润	净利润
昆山飞力仓储服务有限公司	子公司	综合物流	10003564.71	424,699,799.24	257,130,366.80	106,390,846.19	9,135,438.02	7,672,239.93
江苏飞力达现代物流有限公司	子公司	综合物流	5000000	55,909,479.04	20,762,055.81	14,336,422.32	6,185,243.94	4,642,587.50
上海飞力达国际物流有限公司	子公司	国际货代	100000000	674,987,658.96	174,670,712.43	751,727,408.64	4,932,689.30	4,823,779.46

司								
常州融达现代物流有限公司	子公司	综合物流	200000000	187,733,371.51	173,377,866.38	20,176,312.03	7,114,316.05	7,113,159.45
江苏飞力达多式联运有限公司	子公司	国际货代	10000000	33,968,458.07	32,789,221.08	7,584,531.66	3,890,730.97	2,918,048.23
海南飞力达供应链管理有限公司	子公司	综合物流	5000000	33,741,002.01	7,480,907.47	78,258,224.30	2,218,510.71	2,100,922.02
重庆融达供应链管理有限公司	子公司	综合物流	182898500	182,310,601.58	159,773,565.79	3,250,201.39	- 4,260,868.98	- 4,261,536.07
飞力达物流(深圳)有限公司	子公司	国际货代	12239080.16	173,942,907.81	59,870,148.42	86,830,237.60	11,900,092.19	8,881,154.58
东莞联易达供应链管理有限公司	子公司	综合物流	7500000	34,318,532.68	14,274,397.13	21,543,045.70	2,369,519.00	2,221,482.76
昆山华东信息科技有限公司	子公司	综合物流	5494500	128,337,353.23	75,376,956.28	50,499,221.93	- 1,411,195.04	- 2,014,133.68
宁波飞力达胜泽国际物流有限公司	子公司	国际货代	5000000	59,526,480.89	1,020,280.27	74,142,125.43	- 4,029,384.95	- 4,029,530.55
飞力达康誉国际物流(深圳)有限公司	子公司	国际货代	5000000	38,699,697.50	4,724,744.53	72,680,633.52	- 1,978,967.87	- 1,978,967.87

报告期内取得和处置子公司的情况

适用 不适用

公司名称	报告期内取得和处置子公司方式	对整体生产经营和业绩的影响
飞力达物流(马来西亚)有限公司	投资新设	对当期业绩无重大影响
飞力达通达(杭州)供应链有限公司	投资新设	对当期业绩无重大影响
贵阳飞力达供应链管理有限公司	投资新设	对当期业绩无重大影响
天津飞力达供应链管理有限公司	投资新设	对当期业绩无重大影响
东莞同芯聚联供应链投资有限公司	投资新设	对当期业绩无重大影响
山西飞力达供应链管理有限公司	投资新设	对当期业绩无重大影响
飞力达奥远(安徽)航运有限公司	投资新设	对当期业绩无重大影响
四川飞力达现代物流有限公司	投资新设	对当期业绩无重大影响
华通飞力达供应链管理(上海)有限公司	实施控制	对当期业绩无重大影响

主要控股参股公司情况说明

无

九、公司控制的结构化主体情况

适用 不适用

十、公司面临的风险和应对措施

1、全球 IT 制造业下行风险

公司深耕 IT 制造业供应链管理超过二十年，在 IT 制造业供应链管理方面有较大优势，公司核心客户及主要收入利润来源于 IT 制造业，公司的发展状况和经营业绩与全球 IT 制造业发展前景密切相关，目前全球 IT 制造业呈现持续下行趋势，且国内 IT 产业呈现西迁趋势，公司将面临经营业绩波动的风险。

应对措施：公司在继续服务好 IT 制造业客户的同时，将积极拓展其他相关智能制造行业的物流服务，将 IT 制造业物流服务的成功经验推广至其他相关智能制造行业，以扩大服务行业及服务对象，降低行业及业务集中的风险。

2、跨行业发展及新业务拓展风险

公司在深耕 IT 制造业物流的基础上，不断摸索和尝试新的业务领域及运作模式，不断尝试将在 IT 制造业积累的供应链管理经验向其他相关智能制造行业复制，重点聚焦电子元器件、汽车及零部件、智能制造装备、精密仪器、医疗器械及快递消费品等行业，并同时探索仓库外包管理、关务云、供应链协同等新业务项目，为公司业务转型升级和未来发展积极准备。但由于制造业物流供应链管理有较强的行业属性，不同行业及客户个性化需求差异较大，公司面临对新的行业物流特性及新的业务模式理解不透、相关专业人才储备不足及尝试失败等风险。应对措施：一方面，公司将加强 IT 制造业物流的经验总结及呈现，持续进行物流产品及服务的标准化开发；另一方面，公司将加强对相关智能制造行业物流特性的研究，加强相关行业专业人才的培养和引进；同时，在探索新业务及新模式前，做好充分的调研及科学的论证，按内部决策流程进行谨慎地决策。

3、企业扩张带来的管理风险和经营风险

随着公司业务量及经营规模不断扩大，为满足客户需求，公司积极拓展营销网络，完善业务网点，为提高与客户沟通结算的便利性并满足海关监管要求，在各业务区域设立多家分支机构。子公司、分支机构数量的不断增加使得公司在经营管理、内部控制、决策贯彻执行、信息传递等方面的管理要求不断提高。如果公司不能在服务网络拓展的同时完善管理体系和内控机制，将面临一定的管理风险，公司的品牌效应和管理优势可能无法在各个分支机构得到充分有效发挥；同时，各分支资源相对分散和单一，存在市场开拓困难和抵御风险能力不足的可能。

应对措施：公司已依据《公司法》、《证券法》、《公司章程》等法律法规和规范性文件的要求，建立了较完善的法人治理结构和内部控制制度；不断完善内部流程，提高管理效率，加大人才引进和管理层培训力度，提高公司管理层素质、管理水平从而降低管理风险，适应公司扩张需求；同时，公司对业务板块和区域板块进行资源整合和优化，为分支的发展提供保障和支持，不断提升分支盈利能力。

4、政策风险

公司主要从事保税货物一体化供应链管理，业务开展受国家有关保税仓库管理规定及保税区、保税物流园区、保税物流中心等特殊监管区政策法规的管理，相关监管政策的变化可能对公司的业务发展产生影响。

应对措施：公司将持续关注国家有关政策法规的变化，加快发展非保税业务领域，开拓新的市场和赢利点，提高公司对政策的应变能力。

5、汇率风险

近年来人民币汇率仍有呈现双向波动趋势，由于汇率的波动对公司业绩影响增加了不确定性。如果未来汇率出现大幅单向波动，对公司的业绩会造成较大影响。

应对措施：公司高度重视汇率波动对生产经营的影响，公司将加强汇率风险防范意识，加强对汇率变动的敏感性。近年来，公司通过增加与国外客户的境内公司直接结算的方法，规避了部分汇率风险，进一步强化了汇率风险防范意识。未来，公司将在减少外币储汇的同时，通过签署远期外汇合约或货币互换合约的方式来达到规避外汇风险的目的。

6、物流信息系统研发、运行风险

为了配合公司各项业务的开展，客户复杂且个性化的需求，以及公司数据科技驱动的战略要求，公司搭建和应用了诸多信息系统和技术。市场及行业的快速发展和变化使得公司核心业务系统的建设同样面临技术与服务快速变化的挑战。

公司信息系统涉及的技术种类繁多、迭代迅速，新技术不断涌现，信息技术以及未来业务需求的变化可能引发一定的信息系统风险。同时，公司多年的潜心经营积累了大量数据，虽然已建立一系列的信息安全管控机制，但仍存在一定的因人为或系统引发的信息安全风险。

应对措施：公司将进一步完善各项信息系统管理制度，通过事前预警、事中控制、事后记录的形式实施闭环风险防控。不断加强人员风险意识宣导、人员操作规范培训

十一、报告期内接待调研、沟通、采访等活动登记表

适用 不适用

接待时间	接待地点	接待方式	接待对象类型	接待对象	谈论的主要内容及提供的资料	调研的基本情况索引
2023年01月17日	网上电话会议	电话沟通	机构	申银万国证券研究所、交运物流	详见巨潮资讯网投资者关系活动记录表	《投资者关系活动记录表》(编号:2023-001)(巨潮资讯网 www.cninfo.com.cn)
2023年05月09日	昆山市经济技术开发区玫瑰路999号	实地调研	机构	申银万国证券、兴业证券、太平洋证券、宁泉资产、上海斯诺波投资管理有限公司、深圳俾斯麦资本管理有限公司	详见巨潮资讯网投资者关系活动记录表	《投资者关系活动记录表》(编号:2023-002)(巨潮资讯网 www.cninfo.com.cn)
2023年05月12日	易董“价值平台”	其他	个人	2022年度业绩说明会参会投资者	详见巨潮资讯网投资者关系活动记录表	《投资者关系活动记录表》(编号:2023-003)(巨潮资讯网 www.cninfo.com.cn)
2023年05月18日	昆山市经济技术开发区玫瑰路999号	实地调研	机构	中银证券、中银证券、陕煤胜帮	详见巨潮资讯网投资者关系活动记录表	《投资者关系活动记录表》(编号:2023-004)(巨潮资讯网 www.cninfo.com.cn)

第四节 公司治理

一、报告期内召开的年度股东大会和临时股东大会的有关情况

1、本报告期股东大会情况

会议届次	会议类型	投资者参与比例	召开日期	披露日期	会议决议
2022年度股东大会	年度股东大会	47.29%	2023年05月19日	2023年05月19日	公告编号2023-031(巨潮资讯网 www.cninfo.com.cn)

2、表决权恢复的优先股股东请求召开临时股东大会

适用 不适用

二、公司董事、监事、高级管理人员变动情况

适用 不适用

姓名	担任的职务	类型	日期	原因
赵子夜	独立董事	离任	2023 年 05 月 19 日	期满离任
张洁	监事	离任	2023 年 05 月 19 日	期满离任
周丽红	监事	离任	2023 年 05 月 19 日	期满离任
孙亮	财务总监	离任	2023 年 05 月 19 日	期满离任
蒋德权	独立董事	被选举	2023 年 05 月 19 日	换届选举
郭秀君	监事	被选举	2023 年 05 月 19 日	换届选举
于玉兰	监事	被选举	2023 年 05 月 19 日	换届选举
李镭	财务总监	被选举	2023 年 05 月 19 日	换届选举

三、本报告期利润分配及资本公积金转增股本情况

适用 不适用

公司计划半年度不派发现金红利，不送红股，不以公积金转增股本。

四、公司股权激励计划、员工持股计划或其他员工激励措施的实施情况

适用 不适用

1、股权激励

为了进一步建立、健全公司长效激励机制，吸引和留住优秀人才，充分调动公司董事、高级管理人员；中层管理人员、核心技术（业务）骨干人员的积极性，有效地将股东利益、公司利益和核心团队个人利益结合在一起，使各方共同关注公司的长远发展，公司于 2019 年实施了股票期权激励计划，具体情况如下：

1、2019 年 10 月 11 日，公司召开了第四届董事会第十七次会议，审议并通过了《关于公司〈2019 年股票期权激励计划（草案）〉及其摘要的议案》、《关于公司〈2019 年股票期权激励计划实施考核管理办法〉的议案》及《关于提请股东大会授权董事会办理股权激励相关事宜的议案》等议案。公司独立董事对本激励计划相关事宜发表了同意的独立意见。

2、2019 年 10 月 12 日起至 2019 年 10 月 21 日，公司对授予的激励对象的姓名和职务在公司内部进行了公示，2019 年 10 月 23 日公司监事会发表了《监事会关于公司 2019 年股票期权激励计划激励对象名单的审核意见及公示情况说明》。

3、2019 年 10 月 28 日，公司召开 2019 年第二次临时股东大会，审议并通过了《关于公司〈2019 年股票期权激励计划（草案）〉及其摘要的议案》、《关于公司〈2019 年股票期权激励计划实施考核管理办法〉的议案》及《关于提请股东大会授权董事会办理股权激励相关事宜的议案》，并披露了公司《关于 2019 年股票期权激励计划内幕信息知情人及激励对象买卖公司股票情况的自查报告》。

4、2019 年 11 月 14 日，公司召开了第四届董事会第十九次会议，第四届监事会第十七次会议，审议并通过了《关于向激励对象授予股票期权的议案》，公司独立董事对此发表了独立意见。监事会对本次授予股票期权的激励对象名单进行了核实。2019 年 12 月 9 日公司完成授予登记并披露了《关于 2019 年股票期权激励计划股票期权授予登记完成的公告》。

5、2020 年 11 月 27 日，公司召开了第五届董事会第六次会议、第五届监事会第六次会议，审议通过了《关于注销 2019 年股票期权激励计划部分股票期权的议案》，公司对 2 名不符合激励条件的激励对象已获授但尚未行权的股票期权合计 11 万份进行注销。本次注销完成后，公司 2019 年股票期权激励计划授予的但尚未行权的股票期权数量为 755 万份，授予对象由 80 人调整为 78 人；审议通过了《关于调整 2019 年股票期权激励计划行权价格的议案》，鉴于公司 2019 年权益分派方案已实施完毕，2019 年股票期权激励计划中授予的股票期权行权价格由 6.65 元/份调整为 6.63 元/份；审议通过了《关于公司 2019 年股票期权激励计划第一个行权期可行权的议案》，同意符合行权条件的 78 名激励对象在第一个行权期可行权 377.50 万份股票期权，行权价格为 6.63 元/份。公司监事会对注销部分股票期权，调整 2019 年股票期

权激励计划行权价格、行权数量等事项发表了核查意见，独立董事发表了相关独立意见，律师事务所对此出具了法律意见书。

6、2020 年 12 月 3 日，公司完成了部分股票期权的注销工作，具体详见公司于 2020 年 12 月 3 日在巨潮资讯网上发布的《关于 2019 年股票期权激励计划部分股票期权注销完成的公告》（公告编号：2020-055）

7、2020 年 12 月 30 日，经深圳证券交易所、中国证券登记结算有限责任公司深圳分公司审核确认，公司完成了股票期权自主行权事项的相关登记申报工作，详情请见公司 2020 年 12 月 30 日披露于巨潮资讯网的《关于 2019 年股权激励计划股票期权第一个行权期采用自主行权模式的提示性公告》。（公告编号：2020-057）

8、2022 年 8 月 19 日，鉴于公司 2021 年权益分派方案已实施完毕，公司召开了第五届董事会第十五次会议、第五届监事会第十五次会议，审议通过了《关于调整 2019 年股票期权激励计划行权价格的议案》，2019 年股票期权激励计划中授予的股票期权行权价格由 6.63 元/份调整为 6.57 元/份，公司独立董事对此发表了独立意见，律师事务所对此出具了法律意见书。

9、2022 年 11 月 24 日，公司召开了第五届董事会第十七次会议，第五届监事会第十七次会议，审议通过了《关于注销 2019 年股票期权激励计划部分股票期权的议案》，本次注销完成后，公司 2019 年股票期权激励计划授予的但尚未行权的股票期权数量为 348.50 万份，授予对象由 78 人调整为 72 人。审议通过了《关于公司 2019 年股票期权激励计划第二个行权期可行权的议案》，同意符合行权条件的 72 名激励对象在第二个行权期可行权 348.50 万份股票期权，行权价格为 6.57 元/股。公司监事会对注销部分股票期权，调整 2019 年股票期权激励计划行权数量等事项发表了核查意见，独立董事发表了相关独立意见，律师事务所对此出具了法律意见书。截至 2022 年 11 月 14 日本激励计划股票期权第一个行权期已到期，已行权股数为 3,595,000 股。

10、2022 年 12 月 9 日，经深圳证券交易所、中国证券登记结算有限责任公司深圳分公司审核确认，公司完成了股票期权自主行权事项的相关登记申报工作，详情请见公司 2022 年 12 月 9 日披露于巨潮资讯网的《关于 2019 年股权激励计划股票期权第二个行权期采用自主行权模式的提示性公告》。（公告编号：2022-059）。

11、2023 年 7 月 7 日，鉴于公司 2022 年权益分派方案已实施完毕，公司召开了第六届董事会第二次会议、第六届监事会第二次会议，审议通过了《关于调整 2019 年股票期权激励计划行权价格的议案》，2019 年股票期权激励计划中授予的股票期权行权价格由 6.57 元/份调整为 6.52 元/份，公司独立董事对此发表了独立意见，律师事务所对此出具了法律意见书。

12、公司 2019 年股票期权激励计划第二个行权期可行权股数为 3,485,000 股，截至 2023 年 6 月 30 日，已行权股数为 933,750 股，截止本报告披露前一交易日的公司总股本为 370,088,500 股。

2、员工持股计划的实施情况

适用 不适用

报告期内全部有效的员工持股计划情况

员工的范围	员工人数	持有的股票总数（股）	变更情况	占上市公司股本总额的比例	实施计划的资金来源
公司部分董事、监事、高级管理人员及公司或控股子公司部分核心骨干员工	137	8,775,425	无	2.38%	公司回购专用账户回购的飞力达 A 股股份

报告期内董事、监事、高级管理人员在员工持股计划中的持股情况

姓名	职务	报告期初持股数（股）	报告期末持股数（股）	占上市公司股本总额的比例
耿昊	总裁	540,000	540,000	0.15%
王佩芳	高级副总裁	340,000	340,000	0.09%
唐军红	副总裁	300,000	300,000	0.08%
杨帆	副总裁	180,000	180,000	0.05%
沈丽莉	副总裁	180,000	180,000	0.05%

李镛	副总裁、财务总监	100,000	100,000	0.03%
王晓娟	副总裁	180,000	180,000	0.05%
童少波	副总裁、董事会秘书	120,000	120,000	0.03%
顾海疆	资讯总监	100,000	100,000	0.03%
郭秀君	监事	80,000	80,000	0.02%
于玉兰	监事	50,000	50,000	0.01%
张洁	监事（离任）	120,000	120,000	0.03%
周丽红	监事（离任）	40,000	40,000	0.01%
孙亮	财务总监（离任）	120,000	120,000	0.03%

报告期内资产管理机构的变更情况

适用 不适用

报告期内因持有人处置份额等引起的权益变动情况

适用 不适用

报告期内股东权利行使的情况

报告期内没有行使股东权利的情况。

报告期内员工持股计划的其他相关情形及说明

适用 不适用

员工持股计划管理委员会成员发生变化

适用 不适用

员工持股计划对报告期上市公司的财务影响及相关会计处理

适用 不适用

按照《企业会计准则第 11 号——股份支付》的规定：完成等待期内的服务或达到规定业绩条件才可行权的换取职工服务的以权益结算的股份支付，在等待期内的每个资产负债表日，应当以对可行权权益工具数量的最佳估计为基础，按照权益工具授予日的公允价值，将当期取得的服务计入相关成本或费用和资本公积。

此次员工持股计划公司应确认总费用为 4,282.41 万元，该费用由公司在员工持股计划存续期内，按解锁后每次归属比例分摊，计入相关费用和资本公积，则 2021 年至 2024 年员工持股计划费用摊销情况测算如下：

单位：万

元

总费用	2021 年	2022 年	2023 年	2024 年
4,282.41	91.51	2,727.25	1,049.48	414.16

本报告期内计入当期损益的费用为 524.74 万元。

报告期内员工持股计划终止的情况

适用 不适用

其他说明：

报告期内没有行使股东权利的情况

3、其他员工激励措施

适用 不适用

第五节 环境和社会责任

一、重大环保问题情况

上市公司及其子公司是否属于环境保护部门公布的重点排污单位

是 否

报告期内因环境问题受到行政处罚的情况

公司或子公司名称	处罚原因	违规情形	处罚结果	对上市公司生产经营的影响	公司的整改措施
无	无	无	无	无	无

参照重点排污单位披露的其他环境信息

2022 年发布的《“十四五”现代物流发展规划》在推动绿色物流发展要求中明确指出深入推进物流领域节能减排，加强货运车辆适用的充电桩、加氢站及内河船舶适用的岸电设施、液化天然气（LNG）加注站等配套布局建设，加快新能源、符合国六排放标准等货运车辆在现代物流特别是城市配送领域应用，促进新能源叉车在仓储领域应用。继续加大柴油货车污染治理力度，持续推进运输结构调整，提高铁路、水路运输比重。推动物流企业强化绿色节能和低碳管理，推广合同能源管理模式，积极开展节能诊断。加强绿色物流新技术和设备研发应用，推广使用循环包装，减少过度包装和二次包装，促进包装减量化、再利用。加快标准化物流周转箱推广应用，推动托盘循环共用系统建设。

公司在践行绿色低碳发展方面的具体举措有以下几点：

（一）、绿色物流



1、可循环包装箱

循环包装箱代替纸质包装使用，减少包装垃圾的产生，绿色环保。

循环包装箱可循环次数 50 次以上，循环包装箱采用可讲解、可重复使用材质制造，一次性投资，全供应链低碳受益。

2、无纸化、无人化交接

循环包装叠加 RFID 技术，在仓库出货口与客户收货处，分别搭建 RFID 通道门，可以实现货物的无人交接，自动过账。节省了双方交接人力，完全替代了使用纸质档送货清单与交付资料，收货签核等流程也全部取消。



智慧仓储助力绿色物流项目落地，无人叉车、自动化立体仓库等技术应用，节约能源，提高土地利用效率。

无人锂电叉车的使用，相比较传统的燃油叉车，减少了碳排放，也杜绝了铅酸电瓶的污染风险，提高了电能的使用效能，锂电更安全稳定。

（二）、5G 自动驾驶（新能源车）

替代传统短驳搬运作业，从共享物流中心将物料调拨至各生产工厂。

5G 自动驾驶的新能源车，较燃油车减少了碳排放，低碳环保节约了货车司机的投入成本，目前飞力达投入 5G 无人驾驶的新能源车 4 辆，未来会继续加大投入，帮助客户提升供应链效率，持续的节能减排。



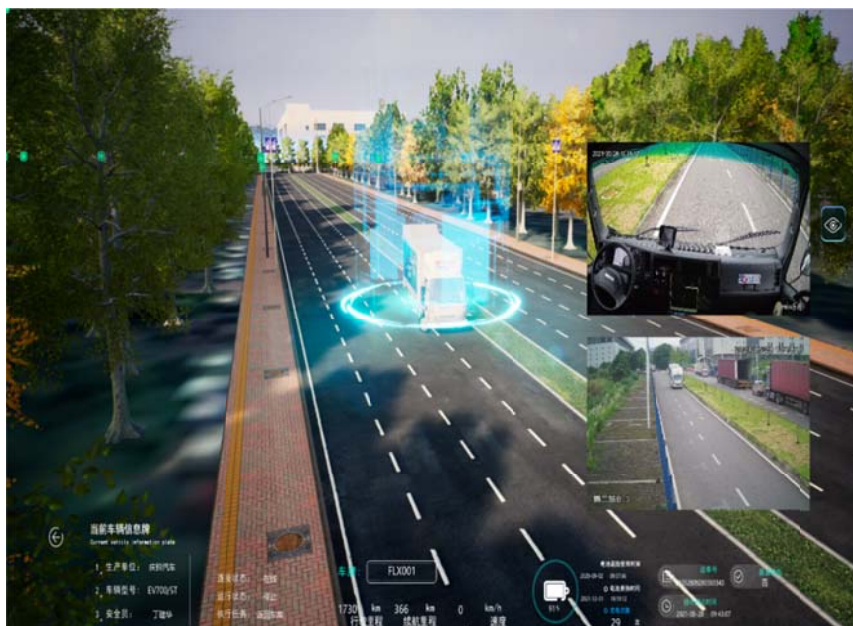

(三)、智能照明

对部分仓库、办公区域灯具进行智能调光，给需要的地方、在需要的时间以充分的照明，实现智能照明控制，降低了电费支出。

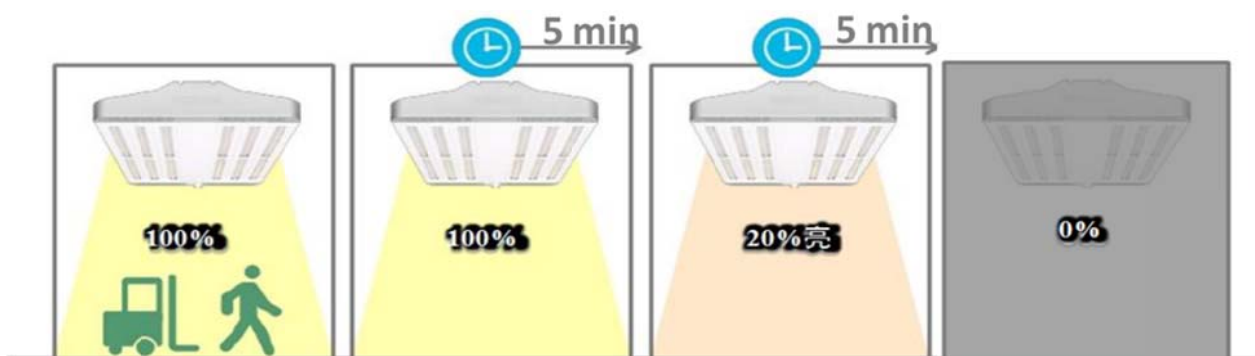

(四)、光伏发电

飞力达目前已有约 20000 平方米有效仓库屋顶，安装光伏发电，白天仓库使用绿电，基本满足常温仓库的日常电力使用。

另外对其他仓库屋顶进行评估，可以加装光伏发电的，再进行规划安装。

未来，飞力达股份会加快低碳绿色物流产业生态园区建设，满足客户对绿色电力的持续增加的需求，为客户提供增值服务。



（五）、绿色运输

在运输管理方面，所有车辆采用尿素净化装置减少排放，同时积极淘汰高排放车辆，减少尾气排放；

在运输项目案例中，LNG 卡车主要用于仓与仓之间的配送，新能源车-依维柯主要用于末端配送。控制住源头，选择绿色供应商，开展共同配送；

采用多式联运，以集装箱为媒介，进行甩挂运输，减少运输资源浪费，提高车辆装载率，实现节能减排的目标；

（六）、环境体系认证

2022 年 8 月飞力达股份参与制定《企业绿色物流评估指标》

在报告期内为减少其碳排放所采取的措施及效果

适用 不适用

未披露其他环境信息的原因

无

二、社会责任情况

1、完善公司治理结构：公司严格按照《公司法》、《证券法》、《上市公司治理准则》、《深圳证券交易所创业板股票上市规则》、《深圳证券交易所创业板上市公司规范运作指引》和中国证监会有关法律法规的要求，及时制定或修订了《公司章程》、《股东大会议事规则》、《董事会议事规则》、《监事会议事规则》、《对外担保决策制度》、《关联交易决策制度》、《董事会授权管理办法》、《总裁工作细则》等规章制度；积极推进内控体系建设，完善公司法人治理结构，明确公司股东大会、董事会、监事会等各自应履行的职责和议事规则，为公司的规范运作提供了完善的制度保障，并有效地增加了公司决策的公正性，保证了公司的持续经营，能够以公司的发展实现股东受益、员工成长、客户满意。

2、注重职工权益保护：公司严格遵守《劳动法》等法律法规要求，依法与员工签订《劳动合同》，并按照国家 and 地方法律法规为员工办理了医疗、养老、失业、工伤、生育等社会保险，并为员工缴纳住房公积金，认真执行员工法定假期、婚假、丧假、产假、工伤假等制度，每年组织员工进行体检、旅游，为员工提供健康、有保障的工作环境。

3、重视投资者关系管理：公司重视投资者关系管理工作，贯彻真实、准确、完整、及时、公平的原则，认真履行信息披露义务，塑造公司在资本市场的良好形象。公司通过路演、投资者热线电话、深交所互动易平台、投资者专用电

子信箱、现场调研等多种渠道，积极与投资者交流互动，提高了投资者对公司的认知度。今后公司将继续在社会责任各方面努力，在追求经济效益的同时，最大化的履行社会责任，促进公司进步与社会、环境的协调发展，实现企业经济价值与社会价值之间的良性互动，创造共享价值，推动企业与社会的可持续发展。

4、社会公益事业：2023年3月，江苏飞力达向深圳猛犸公益基金会捐赠50万元整，用于帮助该基金会更好地开展血红蛋白病的防治工作，让更多血红蛋白病患者实现治愈，助力实现天下无“贫”（地贫、镰贫）这一伟大愿景。2023年4月，江苏飞力达再次向北京市企业家环保基金会捐赠3.3万元整，用于帮助该基金会环保公益项目开展，携手共建碧水蓝天。

第六节 重要事项

一、公司实际控制人、股东、关联方、收购人以及公司等承诺相关方在报告期内履行完毕及截至报告期末超期未履行完毕的承诺事项

适用 不适用

承诺事由	承诺方	承诺类型	承诺内容	承诺时间	承诺期限	履行情况
首次公开发行或再融资时所作承诺	沈黎明;吴有毅;姚勤	股东一致行动承诺	各方一致同意，在本协议存续期间，三方自愿结为一致行动人，就下列范围事项（以下简称“一致行动事项”）采取一致行动：1)股东大会召集权、提案权；2)股东大会职权范围内重大事项表决权；3)董事、监事候选人提名权；4)退出或加入本协议决定权；5)本协议的变更、解除或终止权；6)本协议各方认为应该作为一致行动事项的其他事项。	2018年04月20日	2023年4月20日	承诺方严格履行了承诺事项，承诺人已于2023年4月20日履行完毕该承诺。2023年4月18日，经各方一致同意签署了一致行动人续签协议，约定一致行动期至2024年10月18日，截至本报告期末，承诺方严格履行了承诺事项。
承诺是否按时履行	是					
如承诺超期未履行完毕的，应当详细说明未完成履行的具体原因及下一步的工作计划	无					

二、控股股东及其他关联方对上市公司的非经营性占用资金情况

适用 不适用

公司报告期不存在上市公司发生控股股东及其他关联方非经营性占用资金情况。

三、违规对外担保情况

适用 不适用

公司报告期无违规对外担保情况。

四、聘任、解聘会计师事务所情况

半年度财务报告是否已经审计

是 否

公司半年度报告未经审计。

五、董事会、监事会对会计师事务所本报告期“非标准审计报告”的说明

适用 不适用

六、董事会对上年度“非标准审计报告”相关情况的说明

适用 不适用

七、破产重整相关事项

适用 不适用

公司报告期末未发生破产重整相关事项。

八、诉讼事项

重大诉讼仲裁事项

适用 不适用

本报告期公司无重大诉讼、仲裁事项。

其他诉讼事项

适用 不适用

九、处罚及整改情况

适用 不适用

十、公司及其控股股东、实际控制人的诚信状况

适用 不适用

十一、重大关联交易

1、与日常经营相关的关联交易

适用 不适用

公司报告期末未发生与日常经营相关的关联交易。

2、资产或股权收购、出售发生的关联交易

适用 不适用

公司报告期未发生资产或股权收购、出售的关联交易。

3、共同对外投资的关联交易

适用 不适用

公司报告期未发生共同对外投资的关联交易。

4、关联债权债务往来

适用 不适用

公司报告期不存在关联债权债务往来。

5、与存在关联关系的财务公司的往来情况

适用 不适用

公司与存在关联关系的财务公司、公司控股的财务公司与关联方之间不存在存款、贷款、授信或其他金融业务。

6、公司控股的财务公司与关联方的往来情况

适用 不适用

公司控股的财务公司与关联方之间不存在存款、贷款、授信或其他金融业务。

7、其他重大关联交易

适用 不适用

公司报告期无其他重大关联交易。

十二、重大合同及其履行情况

1、托管、承包、租赁事项情况

(1) 托管情况

适用 不适用

公司报告期不存在托管情况。

(2) 承包情况

适用 不适用

公司报告期不存在承包情况。

(3) 租赁情况

适用 不适用

租赁情况说明

截止报告期末，公司租赁仓库面积 97.49 万平方米

为公司带来的损益达到公司报告期利润总额 10%以上的项目

□适用 不适用

公司报告期不存在为公司带来的损益达到公司报告期利润总额 10%以上的租赁项目。

2、重大担保

适用 不适用

单位：万元

公司及其子公司对外担保情况（不包括对子公司的担保）										
担保对象名称	担保额度相关公告披露日期	担保额度	实际发生日期	实际担保金额	担保类型	担保物（如有）	反担保情况（如有）	担保期	是否履行完毕	是否为关联方担保
公司对子公司的担保情况										
担保对象名称	担保额度相关公告披露日期	担保额度	实际发生日期	实际担保金额	担保类型	担保物（如有）	反担保情况（如有）	担保期	是否履行完毕	是否为关联方担保
飞力达物流（深圳）有限公司	2023年04月25日	3,500		0		无	无	1	否	否
重庆飞力达供应链管理有限公司	2019年03月22日	1,000		0		无	有	5	否	否
上海飞力达国际物流有限公司	2022年04月19日	7,000		0		无	无	1	否	否
上海飞力达国际物流有限公司	2023年04月25日	2,000		0		无	无	1	否	否
重庆联智供应链管理有限公司	2023年04月25日	9,000		0		无	无	1	否	否
合并报表范围内全资子公司、控股子公司	2023年04月25日	22,000		10,948.17	抵押、质押	无	无	1	否	否
报告期内审批对子公司担保额度合计（B1）		36,500		报告期内对子公司担保实际发生额合计（B2）						4,749.09

报告期末已审批的对子公司担保额度合计 (B3)	44,500	报告期末对子公司实际担保余额合计 (B4)	10,948.17							
子公司对子公司的担保情况										
担保对象名称	担保额度相关公告披露日期	担保额度	实际发生日期	实际担保金额	担保类型	担保物 (如有)	反担保情况 (如有)	担保期	是否履行完毕	是否为关联方担保
公司担保总额 (即前三大项的合计)										
报告期内审批担保额度合计 (A1+B1+C1)	36,500	报告期内担保实际发生额合计 (A2+B2+C2)	4,749.09							
报告期末已审批的担保额度合计 (A3+B3+C3)	44,500	报告期末实际担保余额合计 (A4+B4+C4)	10,948.17							
实际担保总额 (即 A4+B4+C4) 占公司净资产的比例		7.46%								
其中:										
为股东、实际控制人及其关联方提供担保的余额 (D)		0								
直接或间接为资产负债率超过 70% 的被担保对象提供的债务担保余额 (E)		7,179.76								
担保总额超过净资产 50% 部分的金额 (F)		0								
上述三项担保金额合计 (D+E+F)		7,179.76								

采用复合方式担保的具体情况说明

2023 年 4 月 21 日, 公司第五届董事会第十八次、第五届监事会第十八次会议审议通过了《关于为全资子公司申请交割仓库资质提供担保的议案》, 公司为全资子公司常州融达现代物流有限公司承担不可撤销的全额连带保证责任。详见公司披露公告《关于为全资子公司申请交割仓库资质提供担保的公告》(公告编号: 2023-012)

3、日常经营重大合同

单位: 元

合同订立公司方名称	合同订立对方名称	合同总金额	合同履行的进度	本期确认的销售收入金额	累计确认的销售收入金额	应收账款回款情况	影响重大合同履行的各项条件是否发生重大变化	是否存在合同无法履行的重大风险

4、其他重大合同

适用 不适用

合同订立公司方名称	合同订立对方名称	合同标的	合同签订日期	合同涉及资产的账面价值 (万元)	合同涉及资产的评估价值 (万元)	评估机构名称 (如有)	评估基准日 (如有)	定价原则	交易价格 (万元)	是否关联交易	关联关系	截至报告期末的执行情况	披露日期	披露索引

				(如有)	(如有)									
江苏飞力达国际物流股份有限公司	工商银行昆山经济开发区支行	3000万元	2022年09月22日	0	0	无		信用借款	0	否	无	未还款, 到期偿还		
江苏飞力达国际物流股份有限公司	工商银行昆山经济开发区支行	4000万元	2023年01月01日	0	0	无		信用借款	0	否	无	未还款, 到期偿还		
江苏飞力达国际物流股份有限公司	建设银行昆山支行	3000万元	2022年11月07日	0	0	无		信用借款	0	否	无	未还款, 到期偿还		
江苏飞力达国际物流股份有限公司	建设银行昆山支行	4000万元	2022年11月08日	0	0	无		信用借款	0	否	无	未还款, 到期偿还		
江苏飞力达国际物流股份有限公司	交通银行昆山支行	3000万元	2023年01月17日	0	0	无		信用借款	0	否	无	未还款, 到期偿还		
江苏飞力达国际物流股份有限公司	民生银行昆山支行	3000万元	2023年01月04日	0	0	无		信用借款	0	否	无	未还款, 到期偿还		
江苏飞力达国际物流股份有限公司	民生银行昆山支行	3500万元	2023年04月26日	0	0	无		信用借款	0	否	无	未还款, 到期偿还		

司														
江苏飞力达国际物流股份有限公司	重庆洪九果品股份有限公司	6796.05万元	2021年08月11日	0	0	无		市场价	0	否	无	继续合作中		
上海飞力达国际物流有限公司	第一邮联通运有限公司	5196.76万元	2022年03月28日	0	0	无		市场价	0	否	无	继续合作中		

十三、其他重大事项的说明

适用 不适用

公司报告期不存在需要说明的其他重大事项。

十四、公司子公司重大事项

适用 不适用

第七节 股份变动及股东情况

一、股份变动情况

1、股份变动情况

单位：股

	本次变动前		本次变动增减（+，-）					本次变动后	
	数量	比例	发行新股	送股	公积金转股	其他	小计	数量	比例
一、有限售条件股份	7,467,295	1.99%				292,551	292,551	7,759,846	2.07%
1、国家持股									
2、国有法人持股									
3、其他内资持股	7,467,295	1.99%				292,551	292,551	7,759,846	2.07%
其中：境内									

法人持股									
境内自然人持股	7,467,295	1.99%				292,551	292,551	7,759,846	2.07%
4、外资持股									
其中：境外法人持股									
境外自然人持股									
二、无限售条件股份	362,257,055	98.01%				71,599	71,599	362,328,654	97.93%
1、人民币普通股	362,257,055	98.01%				71,599	71,599	362,328,654	97.93%
2、境内上市的外资股									
3、境外上市的外资股									
4、其他									
三、股份总数	369,724,350	100.00%				364,150	364,150	370,088,500	100.00%

股份变动的的原因

适用 不适用

(1)2022 年 11 月 24 日，公司召开了第五届董事会第十七次会议，第五届监事会第十七次会议，审议通过了《关于公司 2019 年股票期权激励计划第二个行权期可行权的议案》，同意符合行权条件的 72 名激励对象在第二个行权期可行权 348.50 万份股票期权。本次可行权股票期权的行权方式为自主行权，行权期限为 2022 年 12 月 13 日至 2024 年 11 月 14 日。截至报告期末，股票期权第二期行权增加公司股份数量为 933,750 股。

(2) 高管股份每年按照上年末持有股份数的 25%解除限售,75%为高管锁定股。

(3) 高管增持公司股份，新增 75%高管锁定股。

股份变动的批准情况

适用 不适用

2022 年 11 月 24 日，公司召开了第五届董事会第十七次会议，第五届监事会第十七次会议，审议通过了《关于注销 2019 年股票期权激励计划部分股票期权的议案》，本次注销完成后，公司 2019 年股票期权激励计划授予的但尚未行权的股票期权数量为 348.50 万份，授予对象由 78 人调整为 72 人。审议通过了《关于公司 2019 年股票期权激励计划第二个行权期可行权的议案》，同意符合行权条件的 72 名激励对象在第二个行权期可行权 348.50 万份股票期权，独立董事发表了相关独立意见，律师事务所对此出具了法律意见书。

股份变动的过户情况

适用 不适用

股份回购的实施进展情况

适用 不适用

采用集中竞价方式减持回购股份的实施进展情况

适用 不适用

股份变动对最近一年和最近一期基本每股收益和稀释每股收益、归属于公司普通股股东的每股净资产等财务指标的影响

适用 不适用

公司认为必要或证券监管机构要求披露的其他内容

适用 不适用

2、限售股份变动情况

适用 不适用

单位：股

股东名称	期初限售股数	本期解除限售股数	本期增加限售股数	期末限售股数	限售原因	拟解除限售日期
姚勤	156,487	0.00	0.00	156,487	高管锁定	董事、监事、高级管理人员在任职期间所持公司股票按 75%锁定
耿昊	6,330,000	0.00	180,000	6,510,000	高管锁定	董事、监事、高级管理人员在任职期间所持公司股票按 75%锁定
沈黎明	156,487	0.00	0.00	156,487	高管锁定	董事、监事、高级管理人员在任职期间所持公司股票按 75%锁定
王佩芳	120,000	0.00	0.00	120,000	高管锁定	董事、监事、高级管理人员在任职期间所持公司股票按 75%锁定
王晓娟	89,999	0.00	1	90,000	高管锁定	董事、监事、高级管理人员在任职期间所持公司股票按 75%锁定
李镭	113,907	0.00	0.00	113,907	高管锁定	董事、监事、高级管理人员在任职期间所持公司股票按 75%锁定
杨帆	90,000	0.00	90,000	180,000	高管锁定	董事、监事、高级管理人员在任职期间所持公司股票按 75%锁定
唐军红	45,000	-11,250	0.00	33,750	高管锁定	董事、监事、高级管理人员在任职期间所持公司股票按 75%锁定
沈丽莉	90,000	0.00	0.00	90,000	高管锁定	董事、监事、高级管理人员在任职期间所持公司股票按 75%锁定
顾海疆	136,125	0.00	0.00	136,125	高管锁定	董事、监事、高级管理人员在任职期间所持公司股票按 75%锁定
郭秀君	68,640	0.00	0.00	68,640	高管锁定	董事、监事、高级管理人员在任职期间所持公司股票按 75%锁定
于玉兰	0.00	0.00	10,050	10,050	高管锁定	董事、监事、高级管理人员在任职期间所持公

						司股票按 75%锁定
张洁	3,150	0.00	1,050	4,200	离任高管 锁定	监事离任后半年内锁定 100%股份
周丽红	0.00	0.00	200	200	离任高管 锁定	监事离任后半年内锁定 100%股份
孙亮	67,500	0.00	22,500	90,000	离任高管 锁定	高级管理人员离任后半 年内锁定 100%股份
合计	7,467,295	-11,250	303,801	7,759,846	--	--

二、证券发行与上市情况

适用 不适用

三、公司股东数量及持股情况

单位：股

报告期末普通股股 东总数		17,879	报告期末表决权恢 复的优先股股东总 数（如有）（参见注 8）		0	持有特 别表决 权股份 的股东 总数 （如 有）	0	
持股 5%以上的普通股股东或前 10 名股东持股情况								
股东名称	股东性 质	持股比 例	报告期末持 股数量	报告期内增 减变动情况	持有有 限售条 件的股 份数量	持有无限 售条 件的股 份数 量	质押、标记或冻结情况	
							股份状态	数量
昆山亚通 汽车维修 服务有限 公司	境内非 国有法 人	11.45%	42,390,000	-3,600,000	0	0		
昆山飞达 投资管理 有限公司	境内非 国有法 人	11.45%	42,390,000	-3,600,000	0	0	冻结	6,578,946
昆山吉立 达投资咨 询有限公 司	境内非 国有法 人	10.87%	40,223,625	0	0	0		
昆山创业 控股集团 有限公司	国有法 人	9.18%	33,988,478	0	0	0		
王又馗	境内自 然人	3.95%	14,630,000	3,230,000	0	0		
江苏飞力 达国际物 流股份有 限公司一 第一期员 工持股计 划	其他	2.37%	8,775,425	0	0	0		
耿昊	境内自 然人	2.35%	8,680,000	240,000	6,510,000	2,170,000		
张旭	境内自	1.09%	4,045,000	4,045,000	0	0		

	然人							
上海宁泉资产管理有限公司—宁泉致远 58 号私募证券投资基金	其他	0.82%	3,020,036	-278,100	0	0		
昆山市创业投资有限公司	国有法人	0.75%	2,763,017	0	0	0		
战略投资者或一般法人因配售新股成为前 10 名股东的情况（如有）（参见注 3）	无							
上述股东关联关系或一致行动的说明	公司前 10 名股东中，昆山亚通汽车维修服务有限公司、昆山飞达投资管理有限公司、昆山吉立达投资咨询有限公司是一致行动人							
上述股东涉及委托/受托表决权、放弃表决权情况的说明	无							
前 10 名股东中存在回购专户的特别说明（参见注 11）	无							
前 10 名无限售条件股东持股情况								
股东名称	报告期末持有无限售条件股份数量	股份种类						
		股份种类	数量					
昆山亚通汽车维修服务有限公司	42,390,000	人民币普通股	42,390,000					
昆山飞达投资管理有限公司	42,390,000	人民币普通股	42,390,000					
昆山吉立达投资咨询有限公司	40,223,625	人民币普通股	40,223,625					
昆山创业控股集团有限公司	33,988,478	人民币普通股	33,988,478					
王又馗	14,630,000	人民币普通股	14,630,000					
江苏飞力达国际物流股份有限公司—第一期员工持股计划	8,775,425	人民币普通股	8,775,425					
张旭	4,045,000	人民币普通股	4,045,000					
上海宁泉资产管理有限公司—宁泉致远 58 号私募证券投资基金	3,020,036	人民币普通股	3,020,036					
昆山市创业投资有限公司	2,763,017	人民币普通股	2,763,017					
上海宁泉资产管理有限公司—宁泉致远 56 号私募证券投资基金	2,520,300	人民币普通股	2,520,300					
前 10 名无限售流通股股东之间，以及前 10 名无限售流通股股东和前 10 名股东之间关联关系或一致行动的说明	公司前 10 名无限售条件股东中，除昆山亚通汽车维修服务有限公司、昆山飞达投资管理有限公司、昆山吉立达投资咨询有限公司为一致行动人外，公司未知其他股东之间是否存在关联关系，也未知其是否属于上市公司持股变动信息披露管理办法中规定的一致行动人							
前 10 名普通股股东参与融资融券业务股东情况说明（如有）（参见注 4）	无							

公司是否具有表决权差异安排

是 否

公司前 10 名普通股股东、前 10 名无限售条件普通股股东在报告期内是否进行约定购回交易

是 否

公司前 10 名普通股股东、前 10 名无限售条件普通股股东在报告期内未进行约定购回交易。

四、公司控股股东或第一大股东及其一致行动人累计质押股份数量占其所持公司股份数量比例达到 80%

适用 不适用

五、董事、监事和高级管理人员持股变动

适用 不适用

姓名	职务	任职状态	期初持股数（股）	本期增持股份数量（股）	本期减持股份数量（股）	期末持股数（股）	期初被授予的限制性股票数量（股）	本期被授予的限制性股票数量（股）	期末被授予的限制性股票数量（股）
姚勤	董事长;联席总裁	现任	208,649	0	0	208,649	0	0	0
吴有毅	副董事长	现任	0	0	0	0	0	0	0
耿昊	副董事长、总裁	现任	8,440,000	240,000	0	8,680,000	0	0	0
沈黎明	董事	现任	208,649	0	0	208,649	0	0	0
钱康珉	董事	现任	0	0	0	0	0	0	0
唐焯	董事	现任	0	0	0	0	0	0	0
赵先德	独立董事	现任	0	0	0	0	0	0	0
陈江	独立董事	现任	0	0	0	0	0	0	0
蒋德权	独立董事	现任	0	0	0	0	0	0	0
冯国凯	监事	现任	0	0	0	0	0	0	0
郭秀君	监事	现任	91,500	0	0	91,500	0	0	0
于玉兰	监事	现任	13,400	0	0	13,400	0	0	0
王佩芳	高级副总裁	现任	160,000	0	0	160,000	0	0	0
王晓娟	副总裁	现任	120,000	0	0	120,000	0	0	0
李镛	副总裁、财务总监	现任	151,876	0	0	151,876	0	0	0
沈丽莉	副总裁	现任	120,000	0	0	120,000	0	0	0
唐军红	副总裁	现任	45,000	0	0	45,000	0	0	0
童少波	副总裁、董事会秘书	现任	0	0	0	0	0	0	0
杨帆	副总裁	现任	120,000	120,000	0	240,000	0	0	0
顾海疆	资讯总监	现任	181,500	0	0	181,500	0	0	0
赵子夜	独立董事	离任	0	0	0	0	0	0	0
张洁	监事	离任	4,200	0	0	4,200	0	0	0
周丽红	监事	离任	200	0	0	200	0	0	0
孙亮	财务总监	离任	90,000	0	0	90,000	0	0	0
合计	--	--	9,954,974	360,000	0	10,314,974	0	0	0

六、控股股东或实际控制人变更情况

控股股东报告期内变更

适用 不适用

公司报告期控股股东未发生变更。

实际控制人报告期内变更

适用 不适用

公司报告期实际控制人未发生变更。

第八节 优先股相关情况

适用 不适用

报告期公司不存在优先股。

第九节 债券相关情况

适用 不适用

第十节 财务报告

一、审计报告

半年度报告是否经过审计

是 否

公司半年度财务报告未经审计。

二、财务报表

财务附注中报表的单位为：元

1、合并资产负债表

编制单位：江苏飞力达国际物流股份有限公司

2023 年 06 月 30 日

单位：元

项目	2023 年 6 月 30 日	2023 年 1 月 1 日
流动资产：		
货币资金	677,329,726.74	697,318,977.84
结算备付金		
拆出资金		
交易性金融资产	15,750,652.96	1,608,101.66
衍生金融资产		
应收票据	104,729,967.38	91,164,897.67
应收账款	899,811,245.92	953,804,671.79
应收款项融资	3,280,572.62	1,984,576.00
预付款项	172,255,674.52	153,702,468.89
应收保费		
应收分保账款		
应收分保合同准备金		
其他应收款	127,573,059.14	106,405,461.23
其中：应收利息		
应收股利		
买入返售金融资产		
存货	71,673,703.91	105,937,454.25
合同资产	3,963,430.68	2,141,296.52
持有待售资产		
一年内到期的非流动资产	9,715,479.40	6,516,450.01
其他流动资产	45,650,586.03	61,339,741.90
流动资产合计	2,131,734,099.30	2,181,924,097.76
非流动资产：		
发放贷款和垫款		

债权投资		
其他债权投资		
长期应收款		
长期股权投资	1,933,108.19	7,444,288.84
其他权益工具投资	297,738,142.72	323,087,309.65
其他非流动金融资产		
投资性房地产	132,071,723.52	135,007,582.15
固定资产	477,839,440.18	494,341,248.54
在建工程	31,536,705.53	25,186,562.47
生产性生物资产		
油气资产		
使用权资产	270,493,246.68	285,183,181.08
无形资产	156,131,560.97	160,543,705.90
开发支出		
商誉	18,253,625.22	18,253,625.22
长期待摊费用	43,267,059.64	44,710,444.40
递延所得税资产	14,203,028.45	13,947,739.62
其他非流动资产	9,986,848.02	10,609,870.64
非流动资产合计	1,453,454,489.12	1,518,315,558.51
资产总计	3,585,188,588.42	3,700,239,656.27
流动负债：		
短期借款	668,137,207.23	645,685,941.26
向中央银行借款		
拆入资金		
交易性金融负债	3,082,448.53	
衍生金融负债		
应付票据		
应付账款	476,602,391.75	593,279,957.88
预收款项		
合同负债	66,304,240.71	81,586,905.43
卖出回购金融资产款		
吸收存款及同业存放		
代理买卖证券款		
代理承销证券款		
应付职工薪酬	31,198,002.06	67,324,327.25
应交税费	17,409,602.77	9,644,168.50
其他应付款	105,493,250.15	63,367,901.08
其中：应付利息		
应付股利	13,048,744.15	7,288,575.00
应付手续费及佣金		
应付分保账款		
持有待售负债		

一年内到期的非流动负债	114,547,804.40	88,727,679.97
其他流动负债	50,945,521.98	32,112,222.46
流动负债合计	1,533,720,469.58	1,581,729,103.83
非流动负债：		
保险合同准备金		
长期借款	115,200,000.00	116,558,711.11
应付债券		
其中：优先股		
永续债		
租赁负债	169,139,707.69	205,927,434.85
长期应付款	5,199,689.09	5,071,707.77
长期应付职工薪酬		
预计负债	7,000,000.00	7,000,000.00
递延收益	9,181,090.96	9,678,917.60
递延所得税负债	15,054,339.19	36,652,293.38
其他非流动负债	20,931,634.54	22,426,751.32
非流动负债合计	341,706,461.47	403,315,816.03
负债合计	1,875,426,931.05	1,985,044,919.86
所有者权益：		
股本	370,088,500.00	369,397,350.00
其他权益工具		
其中：优先股		
永续债		
资本公积	228,260,502.61	219,163,381.39
减：库存股	18,323,087.40	18,323,087.40
其他综合收益	94,856,553.98	111,084,092.71
专项储备	82,479.98	
盈余公积	46,506,855.78	46,506,855.78
一般风险准备		
未分配利润	746,869,385.62	743,706,731.10
归属于母公司所有者权益合计	1,468,341,190.57	1,471,535,323.58
少数股东权益	241,420,466.80	243,659,412.83
所有者权益合计	1,709,761,657.37	1,715,194,736.41
负债和所有者权益总计	3,585,188,588.42	3,700,239,656.27

法定代表人：姚勤 主管会计工作负责人：李镛 会计机构负责人：门振洲

2、母公司资产负债表

单位：元

项目	2023年6月30日	2023年1月1日
流动资产：		
货币资金	295,021,442.45	160,102,545.17
交易性金融资产		
衍生金融资产		
应收票据	62,015,624.01	42,668,994.35
应收账款	696,312,263.78	737,217,617.05

应收款项融资	3,252,934.62	
预付款项	72,578,275.93	63,904,047.49
其他应收款	560,183,678.93	579,152,315.87
其中：应收利息		
应收股利	5,691,476.04	22,835,337.94
存货	18,082,503.21	29,221,797.24
合同资产		
持有待售资产		
一年内到期的非流动资产		
其他流动资产	6,853,756.44	9,645,723.34
流动资产合计	1,714,300,479.37	1,621,913,040.51
非流动资产：		
债权投资		
其他债权投资		
长期应收款		
长期股权投资	1,008,645,568.24	999,708,721.73
其他权益工具投资	297,738,142.72	323,087,309.65
其他非流动金融资产		
投资性房地产		
固定资产	252,985,719.44	260,945,304.69
在建工程	24,764,244.70	24,836,119.99
生产性生物资产		
油气资产		
使用权资产	23,340,138.25	37,408,490.90
无形资产	61,937,320.78	64,958,274.68
开发支出		
商誉		
长期待摊费用	1,529,484.68	1,702,177.45
递延所得税资产	0.00	
其他非流动资产	1,080,800.00	656,266.50
非流动资产合计	1,672,021,418.81	1,713,302,665.59
资产总计	3,386,321,898.18	3,335,215,706.10
流动负债：		
短期借款	594,037,207.23	537,486,524.23
交易性金融负债	166,228.55	
衍生金融负债		
应付票据		20,000,000.00
应付账款	429,160,872.53	519,088,374.79
预收款项		
合同负债	5,459,157.09	5,877,625.05
应付职工薪酬	5,507,103.09	18,605,276.62
应交税费	2,469,137.70	678,783.08

其他应付款	1,198,499,959.14	990,425,578.39
其中：应付利息		
应付股利	6,250,181.25	
持有待售负债		
一年内到期的非流动负债	10,319,719.27	15,687,498.72
其他流动负债	5,639,635.34	4,321,838.65
流动负债合计	2,251,259,019.94	2,112,171,499.53
非流动负债：		
长期借款	115,200,000.00	116,558,711.11
应付债券		
其中：优先股		
永续债		
租赁负债	15,988,873.02	23,103,999.35
长期应付款		
长期应付职工薪酬		
预计负债	7,000,000.00	7,000,000.00
递延收益	6,460,652.00	6,773,064.00
递延所得税负债	11,786,841.35	33,388,008.91
其他非流动负债		
非流动负债合计	156,436,366.37	186,823,783.37
负债合计	2,407,695,386.31	2,298,995,282.90
所有者权益：		
股本	370,088,500.00	369,397,350.00
其他权益工具		
其中：优先股		
永续债		
资本公积	277,058,585.99	267,961,464.77
减：库存股	18,323,087.40	18,323,087.40
其他综合收益	94,303,484.82	112,667,539.57
专项储备		
盈余公积	46,506,855.78	46,506,855.78
未分配利润	208,992,172.68	258,010,300.48
所有者权益合计	978,626,511.87	1,036,220,423.20
负债和所有者权益总计	3,386,321,898.18	3,335,215,706.10

3、合并利润表

单位：元

项目	2023 年半年度	2022 年半年度
一、营业总收入	2,263,893,030.60	3,636,603,413.18
其中：营业收入	2,263,893,030.60	3,636,603,413.18
利息收入		
已赚保费		
手续费及佣金收入		
二、营业总成本	2,280,596,984.80	3,574,347,475.43
其中：营业成本	2,086,385,945.45	3,411,714,558.05

利息支出		
手续费及佣金支出		
退保金		
赔付支出净额		
提取保险责任准备金净额		
保单红利支出		
分保费用		
税金及附加	4,064,978.21	4,236,254.99
销售费用	40,818,683.16	38,207,455.65
管理费用	119,612,449.03	112,268,448.44
研发费用	16,920,544.04	13,991,692.08
财务费用	12,794,384.91	-6,070,933.78
其中：利息费用	22,754,063.63	22,792,672.49
利息收入	3,365,882.56	4,389,273.61
加：其他收益	43,344,265.68	20,779,980.60
投资收益（损失以“-”号填列）	-455,119.97	2,266,051.76
其中：对联营企业和合营企业的投资收益	-1,511,180.65	1,523,042.06
以摊余成本计量的金融资产终止确认收益		
汇兑收益（损失以“-”号填列）		
净敞口套期收益（损失以“-”号填列）		
公允价值变动收益（损失以“-”号填列）	-5,883,970.49	-7,369,653.93
信用减值损失（损失以“-”号填列）	-3,054,058.39	38,780,078.90
资产减值损失（损失以“-”号填列）		
资产处置收益（损失以“-”号填列）	1,498,094.78	49,058.33
三、营业利润（亏损以“-”号填列）	18,745,257.41	116,761,453.41
加：营业外收入	557,029.29	1,081,178.78
减：营业外支出	2,511,923.53	914,900.40
四、利润总额（亏损总额以“-”号填列）	16,790,363.17	116,927,731.79
减：所得税费用	-1,950,003.30	43,654,021.27
五、净利润（净亏损以“-”号填列）	18,740,366.47	73,273,710.52
（一）按经营持续性分类		
1.持续经营净利润（净亏损以“-”号填列）	18,740,366.47	73,273,710.52
2.终止经营净利润（净亏损以“-”号填列）		

(二) 按所有权归属分类		
1. 归属于母公司股东的净利润 (净亏损以“-”号填列)	21,663,051.97	64,518,187.09
2. 少数股东损益(净亏损以“-” 号填列)	-2,922,685.50	8,755,523.43
六、其他综合收益的税后净额	-16,274,216.97	11,865,556.73
归属母公司所有者的其他综合收益 的税后净额	-16,227,538.74	10,962,466.77
(一) 不能重分类进损益的其他 综合收益	-18,364,054.75	8,659,398.75
1. 重新计量设定受益计划变动 额		
2. 权益法下不能转损益的其他 综合收益		
3. 其他权益工具投资公允价值 变动	-18,364,054.75	8,659,398.75
4. 企业自身信用风险公允价值 变动		
5. 其他		
(二) 将重分类进损益的其他综 合收益	2,136,516.01	2,303,068.02
1. 权益法下可转损益的其他综 合收益		
2. 其他债权投资公允价值变动		
3. 金融资产重分类计入其他综 合收益的金额		
4. 其他债权投资信用减值准备		
5. 现金流量套期储备		
6. 外币财务报表折算差额	2,136,516.01	2,303,068.02
7. 其他		
归属于少数股东的其他综合收益的 税后净额	-46,678.23	903,089.96
七、综合收益总额	2,466,149.50	85,139,267.25
归属于母公司所有者的综合收益总 额	5,435,513.23	75,480,653.86
归属于少数股东的综合收益总额	-2,969,363.73	9,658,613.39
八、每股收益:		
(一) 基本每股收益	0.06	0.18
(二) 稀释每股收益	0.06	0.18

本期发生同一控制下企业合并的，被合并方在合并前实现的净利润为：元，上期被合并方实现的净利润为：元。

法定代表人：姚勤 主管会计工作负责人：李镭 会计机构负责人：门振洲

4、母公司利润表

单位：元

项目	2023 年半年度	2022 年半年度
一、营业收入	878,789,043.74	929,404,994.80
减：营业成本	865,379,200.76	843,534,520.41
税金及附加	1,324,080.94	2,115,401.83
销售费用	17,948,879.47	12,496,340.45
管理费用	35,889,911.52	39,487,650.42
研发费用	6,214,082.27	5,558,994.60

财务费用	12,771,916.99	14,622,190.59
其中：利息费用	19,180,002.69	20,120,056.78
利息收入	3,000,582.77	4,905,011.02
加：其他收益	1,875,242.22	2,251,559.48
投资收益（损失以“-”号填列）	14,237,842.02	44,630,993.72
其中：对联营企业和合营企业的投资收益	-1,488,607.67	1,617,899.06
以摊余成本计量的金融资产终止确认收益		
净敞口套期收益（损失以“-”号填列）		
公允价值变动收益（损失以“-”号填列）	-543,688.41	-352,325.79
信用减值损失（损失以“-”号填列）	-215,996.40	9,439,569.63
资产减值损失（损失以“-”号填列）		
资产处置收益（损失以“-”号填列）		27,024.86
二、营业利润（亏损以“-”号填列）	-45,385,628.78	67,586,718.40
加：营业外收入	167,391.25	197,512.44
减：营业外支出	915,695.95	97,404.59
三、利润总额（亏损总额以“-”号填列）	-46,133,933.48	67,686,826.25
减：所得税费用	-15,616,203.13	15,070,293.38
四、净利润（净亏损以“-”号填列）	-30,517,730.35	52,616,532.87
（一）持续经营净利润（净亏损以“-”号填列）	-30,517,730.35	52,616,532.87
（二）终止经营净利润（净亏损以“-”号填列）		
五、其他综合收益的税后净额	-18,364,054.75	8,659,398.75
（一）不能重分类进损益的其他综合收益	-18,364,054.75	8,659,398.75
1. 重新计量设定受益计划变动额		
2. 权益法下不能转损益的其他综合收益		
3. 其他权益工具投资公允价值变动	-18,364,054.75	8,659,398.75
4. 企业自身信用风险公允价值变动		
5. 其他		
（二）将重分类进损益的其他综合收益		
1. 权益法下可转损益的其他综合收益		
2. 其他债权投资公允价值变动		
3. 金融资产重分类计入其他综		

合收益的金额		
4. 其他债权投资信用减值准备		
5. 现金流量套期储备		
6. 外币财务报表折算差额		
7. 其他		
六、综合收益总额	-48,881,785.10	61,275,931.62
七、每股收益：		
（一）基本每股收益		
（二）稀释每股收益		

5、合并现金流量表

单位：元

项目	2023 年半年度	2022 年半年度
一、经营活动产生的现金流量：		
销售商品、提供劳务收到的现金	2,398,894,890.65	3,614,227,847.49
客户存款和同业存放款项净增加额		
向中央银行借款净增加额		
向其他金融机构拆入资金净增加额		
收到原保险合同保费取得的现金		
收到再保业务现金净额		
保户储金及投资款净增加额		
收取利息、手续费及佣金的现金		
拆入资金净增加额		
回购业务资金净增加额		
代理买卖证券收到的现金净额		
收到的税费返还	10,517,707.86	5,651,740.68
收到其他与经营活动有关的现金	61,609,625.05	26,982,530.13
经营活动现金流入小计	2,471,022,223.56	3,646,862,118.30
购买商品、接受劳务支付的现金	2,010,953,889.31	3,212,547,046.98
客户贷款及垫款净增加额		
存放中央银行和同业款项净增加额		
支付原保险合同赔付款项的现金		
拆出资金净增加额		
支付利息、手续费及佣金的现金		
支付保单红利的现金		
支付给职工以及为职工支付的现金	329,579,297.95	318,341,199.70
支付的各项税费	46,440,097.05	57,598,530.59
支付其他与经营活动有关的现金	51,041,505.17	62,485,601.28
经营活动现金流出小计	2,438,014,789.48	3,650,972,378.55
经营活动产生的现金流量净额	33,007,434.08	-4,110,260.25
二、投资活动产生的现金流量：		
收回投资收到的现金	863,760.59	
取得投资收益收到的现金	1,317,606.95	53,030,908.60
处置固定资产、无形资产和其他长期资产收回的现金净额	2,464,380.49	240,527.99
处置子公司及其他营业单位收到的现金净额		
收到其他与投资活动有关的现金	524,125,239.00	3,129,729,170.26
投资活动现金流入小计	528,770,987.03	3,183,000,606.85
购建固定资产、无形资产和其他长期资产支付的现金	21,315,565.63	25,570,518.72

投资支付的现金		9,900,000.00
质押贷款净增加额		
取得子公司及其他营业单位支付的现金净额	-9,067,430.15	
支付其他与投资活动有关的现金	541,069,312.26	3,153,206,217.00
投资活动现金流出小计	553,317,447.74	3,188,676,735.72
投资活动产生的现金流量净额	-24,546,460.71	-5,676,128.87
三、筹资活动产生的现金流量：		
吸收投资收到的现金	7,315,855.50	3,936,569.66
其中：子公司吸收少数股东投资收到的现金	2,775,000.00	2,675,000.00
取得借款收到的现金	396,600,000.00	657,337,971.32
收到其他与筹资活动有关的现金		
筹资活动现金流入小计	403,915,855.50	661,274,540.98
偿还债务支付的现金	338,901,766.66	450,310,349.73
分配股利、利润或偿付利息支付的现金	35,707,541.43	41,180,915.97
其中：子公司支付给少数股东的股利、利润		0.00
支付其他与筹资活动有关的现金	62,475,820.85	59,646,455.77
筹资活动现金流出小计	437,085,128.94	551,137,721.47
筹资活动产生的现金流量净额	-33,169,273.44	110,136,819.51
四、汇率变动对现金及现金等价物的影响	10,080,357.14	33,386,323.53
五、现金及现金等价物净增加额	-14,627,942.93	133,736,753.92
加：期初现金及现金等价物余额	660,064,164.95	612,964,300.15
六、期末现金及现金等价物余额	645,436,222.02	746,701,054.07

6、母公司现金流量表

单位：元

项目	2023 年半年度	2022 年半年度
一、经营活动产生的现金流量：		
销售商品、提供劳务收到的现金	939,869,443.09	835,844,778.11
收到的税费返还		
收到其他与经营活动有关的现金	224,455,244.34	12,762,694.35
经营活动现金流入小计	1,164,324,687.43	848,607,472.46
购买商品、接受劳务支付的现金	968,468,450.24	805,276,093.80
支付给职工以及为职工支付的现金	93,803,327.59	73,417,393.79
支付的各项税费	10,081,342.20	22,620,296.45
支付其他与经营活动有关的现金	6,055,540.13	52,289,151.36
经营活动现金流出小计	1,078,408,660.16	953,602,935.40
经营活动产生的现金流量净额	85,916,027.27	-104,995,462.94
二、投资活动产生的现金流量：		
收回投资收到的现金	863,760.59	
取得投资收益收到的现金	15,348,989.83	43,013,094.66
处置固定资产、无形资产和其他长期资产收回的现金净额	314,058.67	32,407.60
处置子公司及其他营业单位收到的现金净额		
收到其他与投资活动有关的现金	106,710,000.00	2,810,070,000.00
投资活动现金流入小计	123,236,809.09	2,853,115,502.26
购建固定资产、无形资产和其他长期资产支付的现金	3,588,855.89	35,125,650.48
投资支付的现金	8,500,000.00	16,175,000.00

取得子公司及其他营业单位支付的现金净额		
支付其他与投资活动有关的现金	106,710,000.00	2,809,420,000.00
投资活动现金流出小计	118,798,855.89	2,860,720,650.48
投资活动产生的现金流量净额	4,437,953.20	-7,605,148.22
三、筹资活动产生的现金流量：		
吸收投资收到的现金	4,540,855.50	1,261,569.66
取得借款收到的现金	345,000,000.00	562,000,000.00
收到其他与筹资活动有关的现金		
筹资活动现金流入小计	349,540,855.50	563,261,569.66
偿还债务支付的现金	277,358,711.11	337,050,000.00
分配股利、利润或偿付利息支付的现金	31,371,590.35	35,224,132.23
支付其他与筹资活动有关的现金	7,773,399.82	12,813,369.40
筹资活动现金流出小计	316,503,701.28	385,087,501.63
筹资活动产生的现金流量净额	33,037,154.22	178,174,068.03
四、汇率变动对现金及现金等价物的影响	3,604,813.26	2,055,039.05
五、现金及现金等价物净增加额	126,995,947.95	67,628,495.92
加：期初现金及现金等价物余额	157,405,043.28	173,240,013.10
六、期末现金及现金等价物余额	284,400,991.23	240,868,509.02

7、合并所有者权益变动表

本期金额

单位：元

项目	2023 年半年度														
	归属于母公司所有者权益													少数股东权益	所有者权益合计
	股本	其他权益工具			资本公积	减：库存股	其他综合收益	专项储备	盈余公积	一般风险准备	未分配利润	其他	小计		
	优先股	永续债	其他												
一、上年年末余额	369,397,350.00				219,163,381.39	18,323,087.40	111,084,927.11		46,506,855.78		743,706,731.10		1,471,535,328.8	243,659,412.83	1,715,194,736.41
加：会计政策变更															
前期差错更正															
同一控制下企业合并															
其他															
二、本年期初余额	369,397,350.00				219,163,381.39	18,323,087.40	111,084,927.11		46,506,855.78		743,706,731.10		1,471,535,328.8	243,659,412.83	1,715,194,736.41

	00				39	0	71		8		10		3.5	83	6.4
													8		1
三、本期增减变动金额 (减少以 “-”号填 列)	691 ,15 0.0 0				9,0 97, 121 .22		- 16, 227 ,53 8.7 3				3,1 62, 654 .52		- 3,1 94, 133 .01	- 2,2 38, 946 .03	- 5,4 33, 079 .04
(一) 综合 收益总额							- 16, 227 ,53 8.7 3				21, 663 ,05 1.9 7		5,4 35, 513 .24	- 2,9 22, 685 .50	2,5 12, 827 .74
(二) 所有 者投入和减 少资本	691 ,15 0.0 0				9,0 97, 121 .22								9,7 88, 271 .22	8,3 82, 680 .60	18, 170 ,95 1.8 2
1. 所有者 投入的普通 股	691 ,15 0.0 0												691 ,15 0.0 0	8,3 82, 680 .60	9,0 73, 830 .60
2. 其他权 益工具持有 者投入资本															
3. 股份支 付计入所有 者权益的金 额					5,2 47, 415 .72								5,2 47, 415 .72		5,2 47, 415 .72
4. 其他					3,8 49, 705 .50								3,8 49, 705 .50		3,8 49, 705 .50
(三) 利润 分配											- 18, 500 ,39 7.4 5		- 18, 500 ,39 7.4 5	- 7,6 52, 262 .90	- 26, 152 ,66 0.3 5
1. 提取盈 余公积															
2. 提取一 般风险准备															
3. 对所有 者(或股 东)的分配											- 18, 500 ,39 7.4 5		- 18, 500 ,39 7.4 5	- 7,6 52, 262 .90	- 26, 152 ,66 0.3 5
4. 其他															
(四) 所有 者权益内部 结转															
1. 资本公															

积转增资本 (或股本)															
2. 盈余公 积转增资本 (或股本)															
3. 盈余公 积弥补亏损															
4. 设定受 益计划变动 额结转留存 收益															
5. 其他综 合收益结转 留存收益															
6. 其他															
(五) 专项 储备								82, 479 .98					82, 479 .98		82, 479 .98
1. 本期提 取								450 ,89 9.5 7					450 ,89 9.5 7		450 ,89 9.5 7
2. 本期使 用								368 ,41 9.5 9					368 ,41 9.5 9		368 ,41 9.5 9
(六) 其他													0.0 0	- 46, 678 .23	- 46, 678 .23
四、本期期 末余额	370 ,08 8,5 00. 00				228 ,26 0,5 02. 61	18, 323 ,08 7.4 0	94, 856 ,55 3.9 8	82, 479 .98	46, 506 ,85 5.7 8		746 ,86 9,3 85. 62		1,4 68, 341 ,19 0.5 7	241 ,42 0,4 66. 80	1,7 09, 761 ,65 7.3 7

上年金额

单位：元

项目	2022 年半年度													少数 股东 权益	所有 者权 益合 计
	归属于母公司所有者权益														
	股本	其他权益工具			资本 公积	减： 库存 股	其他 综合 收益	专 项 储 备	盈 余 公 积	一 般 风 险 准 备	未 分 配 利 润	其 他	小 计		
优 先 股		永 续 债	其 他												
一、上年年 末余额	368 ,02 4,2 50. 00				186 ,55 2,6 43. 32	30, 538 ,47 9.0 0	92, 704 ,07 2.9 7	32, 718 .59	40, 253 ,65 7.3 9		664 ,42 5,3 91. 19		1,3 21, 454 ,25 4.4 6	229 ,32 1,6 00. 73	1,5 50, 775 ,85 5.1 9
加：会															

计政策变更															
前期差错更正															
同一控制下企业合并															
其他															
二、本年期初余额	368,024,250.00			186,552,643.32	30,538,479.00	92,704,072.97	32,718.59	40,253,657.39		664,425,391.19		1,321,454,254.46	229,321,600.73	1,550,775,859.9	
三、本期增减变动金额（减少以“－”号填列）	190,282.00			15,287,838.88		10,962,466.77	188,863.91			41,425,296.72		68,054,782.88	8,108,966.43	76,163,714.71	
（一）综合收益总额						10,962,466.77				64,518,187.09		75,480,653.86	8,755,523.43	84,236,177.29	
（二）所有者投入和减少资本	190,282.00			15,287,838.88								15,478,120.88	1,800,866.24	17,278,987.12	
1. 所有者投入的普通股	190,282.00											190,282.00	2,675,000.00	2,865,282.00	
2. 其他权益工具持有者投入资本															
3. 股份支付计入所有者权益的金额				14,216,551.22								14,216,551.22	-874,136.6	13,342,416.6	
4. 其他				1,071,287.66								1,071,287.66		1,071,287.66	
（三）利润分配										-23,092,890.37		-23,092,890.37	-3,350,513.20	-26,443,403.57	
1. 提取盈余公积															
2. 提取一般风险准备															

3. 对所有 者（或股 东）的分配												- 23, 092 ,89 0.3 7		- 23, 092 ,89 0.3 7	- 3,3 50, 513 .20	- 26, 443 ,40 3.5 7
4. 其他																
（四）所有 者权益内部 结转																
1. 资本公 积转增资本 （或股本）																
2. 盈余公 积转增资本 （或股本）																
3. 盈余公 积弥补亏损																
4. 设定受 益计划变动 额结转留存 收益																
5. 其他综 合收益结转 留存收益																
6. 其他																
（五）专项 储备							188 ,86 3.9 1						188 ,86 3.9 1		188 ,86 3.9 1	
1. 本期提 取							273 ,42 3.8 6						273 ,42 3.8 6		273 ,42 3.8 6	
2. 本期使 用							84, 559 .95						84, 559 .95		84, 559 .95	
（六）其他														903 ,08 9.9 6	903 ,08 9.9 6	
四、本期期 末余额	368 ,21 4,5 32. 00				201 ,84 0,4 82. 20	30, 538 ,47 9.0 0	103 ,66 6,5 39. 74	221 ,58 2.5 0	40, 253 ,65 7.3 9			705 ,85 0,6 87. 91		1,3 89, 509 ,00 2.7 4	237 ,43 0,5 67. 16	1,6 26, 939 ,56 9.9 0

8、母公司所有者权益变动表

本期金额

单位：元

项目	2023 年半年度
----	-----------

	股本	其他权益工具			资本公积	减：库存股	其他综合收益	专项储备	盈余公积	未分配利润	其他	所有者权益合计
		优先股	永续债	其他								
一、上年年末余额	369,397,350.00				267,961,464.77	18,323,087.40	112,667,539.57		46,506,855.78	258,010,300.48		1,036,220,423.20
加：会计政策变更												
前期差错更正												
其他												
二、本年期初余额	369,397,350.00				267,961,464.77	18,323,087.40	112,667,539.57		46,506,855.78	258,010,300.48		1,036,220,423.20
三、本期增减变动金额（减少以“－”号填列）	691,150.00				9,097,121.22		-18,364,054.75			-49,018,127.80		-57,593,911.33
（一）综合收益总额							-18,364,054.75			-30,517,730.35		-48,881,785.10
（二）所有者投入和减少资本	691,150.00				9,097,121.22							9,788,271.22
1. 所有者投入的普通股	691,150.00											691,150.00
2. 其他权益工具持有者投入资本												
3. 股份支付计入所有者权益的金额					5,247,415.72							5,247,415.72
4. 其他					3,849,705.50							3,849,705.50
（三）利润分配										-18,500,397.45		-18,500,397.45
1. 提取盈余公积												
2. 对所有者（或股东）的分配										-18,500,397.45		-18,500,397.45
3. 其他												

(四) 所有者权益内部结转												
1. 资本公积转增资本(或股本)												
2. 盈余公积转增资本(或股本)												
3. 盈余公积弥补亏损												
4. 设定受益计划变动额结转留存收益												
5. 其他综合收益结转留存收益												
6. 其他												
(五) 专项储备												
1. 本期提取												
2. 本期使用												
(六) 其他												
四、本期期末余额	370,088,500.00				277,058,585.99	18,323,087.40	94,303,484.82		46,506,855.78	208,992,172.68		978,626,511.87

上期金额

单位：元

项目	2022 年半年度											
	股本	其他权益工具			资本公积	减：库存股	其他综合收益	专项储备	盈余公积	未分配利润	其他	所有者权益合计
		优先股	永续债	其他								
一、上年年末余额	368,024,250.00				232,174,470.60	30,538,479.00	99,616,647.56		40,253,657.39	223,805,930.09		933,336,476.64
加：会计政策变更												
前期差错更正												
其他												
二、本年期初余额	368,024,250.00				232,174,470.60	30,538,479.00	99,616,647.56		40,253,657.39	223,805,930.09		933,336,476.64
三、本期增减变动金额	190,282.00				15,287,838		8,659,398.			29,523,642		53,661,162

(减少以“－”号填列)					.88		75			.50		.13
(一) 综合收益总额							8,659,398.75			52,616,532.87		61,275,931.62
(二) 所有者投入和减少资本	190,282.00				15,287,838.88							15,478,120.88
1. 所有者投入的普通股	190,282.00											190,282.00
2. 其他权益工具持有者投入资本												
3. 股份支付计入所有者权益的金额					14,216,551.22							14,216,551.22
4. 其他					1,071,287.66							1,071,287.66
(三) 利润分配										-		-
1. 提取盈余公积										23,092,890.37		23,092,890.37
2. 对所有者(或股东)的分配										-		-
3. 其他										23,092,890.37		23,092,890.37
(四) 所有者权益内部结转												
1. 资本公积转增资本(或股本)												
2. 盈余公积转增资本(或股本)												
3. 盈余公积弥补亏损												
4. 设定受益计划变动额结转留存收益												
5. 其他综合收益结转留存收益												
6. 其他												
(五) 专项												

储备												
1. 本期提取												
2. 本期使用												
(六) 其他												
四、本期期末余额	368,214,532.00			247,462,309.48	30,538,479.00	108,276,046.31		40,253,657.39	253,329,572.59		986,997,638.77	

三、公司基本情况

1-01 公司历史沿革

江苏飞力达国际物流股份有限公司（以下简称“公司”或“本公司”）由昆山飞力国际货运有限公司（以下简称“飞力国际”）整体变更设立。2008年6月1日，飞力国际股东会作出决议，全体股东根据飞力国际截止2008年4月30日经审计后的净资产8,588.01万元，按各自享有的净资产的份额折股8,000万股，将飞力国际整体变更为江苏飞力达国际物流股份有限公司，变更后的股本为8,000万元。

2010年5月31日，本公司股东大会作出决议，并经中国证券监督管理委员会“证监许可[2011]950号”文核准，公司申请以公开发行人民币普通股（A股）的方式新增注册资本人民币2,700万元。变更后的注册资本为人民币10,700万元。本次发行人民币普通股（A股）2,700万股，发行价格为每股人民币20元，共计募集资金54,000万元，扣除发行费用6,089.37万元，实际募集资金47,910.63万元，其中：注册资本2,700.00万元，资本公积45,210.63万元。本次向社会公众公开发行的股票2,700万股，于2011年7月6日在深圳证券交易所挂牌上市。

2012年3月9日，本公司二〇一二年第一次临时股东大会作出决议，申请增加注册资本人民币440万元，通过向激励对象定向发行限制性人民币普通股（A股）股票方式募集，变更后的注册资本为人民币11,140万元。

2012年5月7日，本公司二〇一一年度股东大会作出决议，申请增加注册资本人民币5,570万元，以公司本次增资前总股本11,140万股为基数，按每10股转增5股的比例，以资本公积向全体股东转增股本5,570万股，每股面值1元，共计增加股本5,570万元。变更后的注册资本为人民币16,710万元。

依据本公司二〇一二年第一次临时股东大会决议，公司申请增加注册资本人民币45万元，通过向激励对象定向发行限制性人民币普通股（A股）股票（股权激励计划预留股）方式募集，变更后的注册资本为人民币16,755万元。

依据本公司二〇一二年第一次临时股东大会决议，公司申请减少注册资本人民币3万元，实收资本（股本）人民币3万元，减资方式为以货币资金回购注销已离职股权激励对象所持已获授但未解锁的限制性股票，变更后的注册资本为人民币16,752万元，实收资本（股本）人民币16,752万元。

依据本公司二〇一三年度股东大会决议，公司申请减少注册资本人民币504.9万元，实收资本（股本）人民币504.9万元，减资方式为以货币资金回购注销授予激励对象尚未解锁的459.9万股限制性股票，以及预留授予激励对象尚未解锁的45万股限制性股票。变更后的注册资本为人民币16,247.1万股。

2015年4月30日，本公司二〇一四年度股东大会作出决议，以公司本次增资前总股本16,247.1万股为基数，按每10股转增5股的比例，以资本公积向全体股东转增股本8,123.55万股，每股面值1元，共计增加股本8,123.55万元。变更后的注册资本为人民币24,370.65万元。

2016年5月5日，本公司二〇一五年度股东大会作出决议，以公司本次增资前总股本24,370.65万股为基数，按每10股转增5股的比例，以资本公积向全体股东转增股本12,185.33万股，每股面值1元，共计增加股本12,185.33万元。变更后的注册资本为人民币36,555.98万元。

根据公司第五届董事会第六次会议和第五届监事会第六次会议审议通过了《关于公司2019年股票期权激励计划第一个行权期可行权的议案》，同意符合行权条件的78名激励对象在第一个行权期可行权377.5万份股票期权。本

次可行权股票期权的行权方式为自主行权，截至 2022 年 11 月 14 日，本次激励计划股票期权第一个行权期已到期，已行权股数为 3,595,000 股。

根据公司第五届董事会第十七次会议和第五届监事会第十七次会议，审议通过了《关于公司 2019 年股票期权激励计划 第二个行权期可行权的议案》，同意符合行权条件的 72 名激励对象在第二个行权期可行权 3,485,000 股。本次可行权股票期权的行权方式为自主行权，行权期限为 2022 年 12 月 13 日至 2024 年 11 月 14 日，本报告期行权 691,150 股。截至本报告期末，公司股份总数为 370,088,500 股。

公司已取得江苏省苏州工商行政管理局颁发的统一社会信用代码为 91320500608273920M 的营业执照。

公司住所：江苏省昆山开发区。

公司法定代表人：姚勤。

公司 A 股名称“飞力达”，股票代码“300240”。

本财务报表业经本公司第六届董事会第三次会议于 2023 年 8 月 18 日批准。

1-02 公司行业性质

本公司所属行业为仓储业。

1-03 公司经营范围

综合货运站（场）（仓储）、货物专用运输（集装箱）、普通货运；承办空运、海运进出口货物的国际运输代理业务（包括揽货、订仓、仓储、中转、集装箱拼装、拆箱、结算运杂费、报关、报验及咨询业务）；自营和代理各类商品及技术的进出口业务；代签提单、运输合同，代办接受订舱业务；办理船舶、集装箱以及货物的报关手续；承揽货物、组织货载，办理货物、集装箱的托运和中转；代收运费，代办结算及其他相关业务、货运代理（代办）。（涉及许可证、资格证的凭许可证、资格证生产经营）（依法须经批准的项目，经相关部门批准后方可开展经营活动）一般项目：无船承运业务；装卸搬运；普通货物仓储服务（不含危险化学品等需许可审批的项目）（除依法须经批准的项目外，凭营业执照依法自主开展经营活动）

本公司本报告期末纳入合并范围的子公司共 100 家，详见“在其他主体中的权益”。与上年度末相比，本报告期合并范围增加 9 家，详见“合并范围的变更”

四、财务报表的编制基础

1、编制基础

本公司财务报表以持续经营假设为基础，根据实际发生的交易和事项，按照财政部发布的《企业会计准则——基本准则》、于 2006 年 2 月 15 日及其后颁布和修订的各项具体会计准则、企业会计准则应用指南、企业会计准则解释及其他相关规定（以下合称“企业会计准则”），以及中国证券监督管理委员会《公开发行证券的公司信息披露编报规则第 15 号——财务报告的一般规定》（2014 年修订）的披露规定编制。

根据企业会计准则的相关规定，本公司会计核算以权责发生制为基础。除某些金融工具外，本财务报表均以历史成本为计量基础。资产如果发生减值，则按照相关规定计提相应的减值准备。

2、持续经营

本公司综合评价目前可获取的信息，自报告期末起 12 个月内不存在明显影响本公司持续经营能力的因素。

五、重要会计政策及会计估计

具体会计政策和会计估计提示：

本公司重要会计政策及会计估计，是依据财政部发布的企业会计准则的有关规定，结合本公司生产经营特点制定。

1、遵循企业会计准则的声明

本公司编制的财务报表符合企业会计准则的要求，真实、完整地反映了本公司的财务状况及经营成果和现金流量等有关信息。

2、会计期间

本公司的会计期间分为年度和中期，会计中期指短于一个完整的会计年度的报告期间。本公司会计年度采用公历年度，自公历 1 月 1 日起至 12 月 31 日止。

3、营业周期

正常营业周期，是指企业从购买用于加工的资产起至实现现金或现金等价物的期间。本公司以一年（12 个月）作为正常营业周期。

4、记账本位币

本公司以人民币为记账本位币。

5、同一控制下和非同一控制下企业合并的会计处理方法

企业合并，是指将两个或两个以上单独的企业合并形成一个报告主体的交易或事项。企业合并分为同一控制下企业合并和非同一控制下企业合并。

（1）同一控制下企业合并

参与合并的企业在合并前后均受同一方或相同的多方最终控制，且该控制并非暂时性的，为同一控制下的企业合并。合并方在企业合并中取得的资产和负债，均按合并日在被合并方的账面价值计量。合并方取得的净资产账面价值与支付的合并对价账面价值（或发行股份面值总额）的差额，调整资本公积（股本溢价）；资本公积（股本溢价）不足以冲减的，调整留存收益。合并方为进行企业合并发生的各项直接费用，于发生时计入当期损益。合并日为合并方实际取得对被合并方控制权的日期。

（2）非同一控制下企业合并

参与合并的企业在合并前后不受同一方或相同的多方最终控制的，为非同一控制下的企业合并。本公司作为购买方，为取得被购买方控制权而付出的资产（包括购买日之前所持有的被购买方的股权）、发生或承担的负债在购买日的公允价值之和，减去合并中取得的被购买方可辨认净资产公允价值的差额，如为正数则确认为商誉；如为负数，首先对取得的被购买方各项资产、负债及或有负债的公允价值以及合并成本的计量进行复核，复核后合并成本仍小于合并中取得的被购买方可辨认净资产公允价值份额的，计入当期损益。为进行企业合并发生的其他各项直接费用计入当期损益。付出资产的公允价值与其账面价值的差额，计入当期损益。本公司在购买日按公允价值确认所取得的被购买方符合确认条件的各项可辨认资产、负债及或有负债。购买日是指购买方实际取得对被购买方控制权的日期。

6、合并财务报表的编制方法

(1) 合并范围的认定

母公司应当以自身和其子公司的财务报表为基础，根据其他有关资料，编制合并财务报表，合并财务报表的合并范围以控制为基础确定。一旦相关事实和情况的变化导致上述控制定义涉及的相关要素发生了变化，本公司将进行重新评估。

(2) 控制的依据

投资方拥有对被投资方的权力，通过参与被投资方的相关活动而享有可变回报，并且有能力运用对被投资方的权力影响其回报金额，视为投资方控制被投资方。相关活动，系为对被投资方的回报产生重大影响的活动。

(3) 合并程序

从取得子公司的实际控制权之日起，本公司开始将其予以合并；从丧失实际控制权之日起停止合并。本公司与子公司之间、子公司与子公司之间所有重大往来余额、投资、交易及未实现利润在编制合并财务报表时予以抵销。对于处置的子公司，处置日前的经营成果和现金流量已经适当地包括在合并利润表和合并现金流量表中；当期处置的子公司，不调整合并资产负债表的期初数。非同一控制下企业合并增加的子公司，其购买日后的经营成果及现金流量已经适当地包括在合并利润表和合并现金流量表中，且不调整合并财务报表的期初数和对比数。同一控制下企业合并增加的子公司，其自合并当期期初至合并日的经营成果和现金流量已经适当地包括在合并利润表和合并现金流量表中，并且同时调整合并财务报表的对比数。

子公司与本公司采用的会计政策或会计期间不一致的，在编制合并财务报表时，按照本公司的会计政策或会计期间对子公司财务报表进行调整后合并。

对于因非同一控制下企业合并取得的子公司，在编制合并财务报表时，以购买日可辨认净资产公允价值为基础对其个别财务报表进行调整；对于因同一控制下企业合并取得的子公司，在编制合并财务报表时，视同参与合并各方在最终控制方开始实施控制时即以目前的状态存在。

本公司向子公司出售资产所发生的未实现内部交易损益，全额抵销“归属于母公司所有者的净利润”。子公司向本公司出售资产所发生的未实现内部交易损益，按照本公司对该子公司的分配比例在“归属于母公司所有者的净利润”和“少数股东损益”之间分配抵销。子公司之间出售资产所发生的未实现内部交易损益，应当按照本公司对出售方子公司的分配比例在“归属于母公司所有者的净利润”和“少数股东损益”之间分配抵销。

子公司所有者权益中不属于本公司的份额，作为少数股东权益，在合并资产负债表中所有者权益项目下以“少数股东权益”项目列示。子公司当期净损益中属于少数股东权益的份额，在合并利润表中净利润项目下以“少数股东损益”项目列示。子公司当期综合收益中属于少数股东权益的份额，在合并利润表中综合收益总额项目下以“归属于少数股东的综合收益总额”项目列示。有少数股东的，在合并所有者权益变动表中增加“少数股东权益”栏目，反映少数股东权益变动的情况。子公司少数股东分担的当期亏损超过了少数股东在该子公司期初所有者权益中所享有的份额的，其余额仍应当冲减少数股东权益。

当因处置部分股权投资或其他原因丧失了对原有子公司的控制权时，对于剩余股权，按照其在丧失控制权日的公允价值进行重新计量。处置股权取得的对价与剩余股权公允价值之和，减去按原持股比例计算应享有原有子公司自购买日开始持续计算的净资产的份额之间的差额，计入丧失控制权当期的投资收益。与原有子公司股权投资相关的其他综合收益，在丧失控制权时采用与被购买方直接处置相关资产或负债相同的基础进行会计处理（即，除了在该原有子公司重新计量设定受益计划净负债或净资产导致的变动以外，其余一并转为当期投资收益）。其后，对该部分剩余股权按照《企业会计准则第 2 号——长期股权投资》或《企业会计准则第 22 号——金融工具确认和计量》等相关规定进行后续计量。

本公司通过多次交易分步处置对子公司股权投资直至丧失控制权的，需区分处置对子公司股权投资直至丧失控制权的各项交易是否属于一揽子交易。处置对子公司股权投资的各项交易的条款、条件以及经济影响符合以下一种或多种情况，通常表明应将多次交易事项作为一揽子交易进行会计处理：

- ①这些交易是同时或者在考虑了彼此影响的情况下订立的；
- ②这些交易整体才能达成一项完整的商业结果；
- ③一项交易的发生取决于其他至少一项交易的发生；

④一项交易单独看是不经济的，但是和其他交易一并考虑时是经济的。

不属于一揽子交易的，对其中的每一项交易视情况分别按照“不丧失控制权的情况下部分处置对子公司的长期股权投资”和“因处置部分股权投资或其他原因丧失了对原有子公司的控制权”适用的原则进行会计处理。处置对子公司股权投资直至丧失控制权的各项交易属于一揽子交易的，将各项交易作为一项处置子公司并丧失控制权的交易进行会计处理；但是，在丧失控制权之前每一次处置价款与处置投资对应的享有该子公司净资产份额的差额，在合并财务报表中确认为其他综合收益，在丧失控制权时一并转入丧失控制权当期的损益。

7、合营安排分类及共同经营会计处理方法

（1）合营安排的分类

本公司根据其在合营安排中享有的权利和承担的义务将合营安排分为共同经营和合营企业。共同经营，是指合营方享有该安排相关资产且承担该安排相关负债的合营安排。合营企业，是指合营方仅对该安排的净资产享有权利的合营安排。

（2）本公司确认其与共同经营中利益份额相关的下列项目，并按照相关企业会计准则的规定进行会计处理：

- ①确认单独所持有的资产，以及按其份额确认共同持有的资产；
- ②确认单独所承担的负债，以及按其份额确认共同承担的负债；
- ③确认出售其享有的共同经营产出份额所产生的收入；
- ④按其份额确认共同经营因出售产出所产生的收入；
- ⑤确认单独所发生的费用，以及按其份额确认共同经营发生的费用。

8、现金及现金等价物的确定标准

现金等价物是指企业持有的期限短（一般指从购买日起三个月内到期）、流动性强、易于转换为已知金额现金、价值变动风险很小的投资。

9、外币业务和外币报表折算

对发生的外币交易，以交易发生日中国人民银行公布的市场汇率中间价折算为记账本位币记账。其中，对发生的外币兑换或涉及外币兑换的交易，按照交易实际采用的汇率进行折算。

资产负债表日，将外币货币性资产和负债账户余额，按资产负债表日中国人民银行公布的市场汇率中间价折算为记账本位币金额。按照资产负债表日折算汇率折算的记账本位币金额与原账面记账本位币金额的差额，作为汇兑损益处理。其中，与购建固定资产有关的外币借款产生的汇兑损益，按借款费用资本化的原则处理；属开办期间发生的汇兑损益计入开办费；其余计入当期的财务费用。

资产负债表日，对以历史成本计量的外币非货币项目，仍按交易发生日中国人民银行公布的市场汇率中间价折算，不改变其原记账本位币金额；对以公允价值计量的外币非货币性项目，按公允价值确定日中国人民银行公布的市场汇率中间价折算，由此产生的汇兑损益作为公允价值变动损益，计入当期损益。

对于境外经营，本公司在编制财务报表时将其记账本位币折算为人民币：对资产负债表中的资产和负债项目，采用资产负债表日的即期汇率折算，股东权益项目除“未分配利润”项目外，其他项目采用发生时的即期汇率折算；利润表中的收入和费用项目，采用交易发生当期平均汇率折算。按照上述折算产生的外币财务报表折算差额，确认为其他综合收益并在资产负债表中股东权益项目下单独列示。处置境外经营时，将与该境外经营相关的其他综合收益转入处置当期损益，部分处置的按处置比例计算。

外币现金流量以及境外子公司的现金流量，采用现金流量发生当期平均汇率折算。汇率变动对现金的影响额作为调节项目，在现金流量表中单独列报。

10、金融工具

（1）金融资产和金融负债的分类

金融资产在初始确认时划分为以下三类：

- 1) 以摊余成本计量的金融资产；
- 2) 以公允价值计量且其变动计入其他综合收益的金融资产；
- 3) 以公允价值计量且其变动计入当期损益的金融资产。

金融负债在初始确认时划分为以下四类：

- 1) 以公允价值计量且其变动计入当期损益的金融负债；
- 2) 金融资产转移不符合终止确认条件或继续涉入被转移金融资产所形成的金融负债；
- 3) 不属于上述 1) 或 2) 的财务担保合同，以及不属于上述 1) 并以低于市场利率贷款的贷款承诺；
- 4) 以摊余成本计量的金融负债。

（2）金融资产和金融负债的确认依据、计量方法和终止确认条件

1) 金融资产和金融负债的确认依据和初始计量方法

公司成为金融工具合同的一方时，确认一项金融资产或金融负债。初始确认金融资产或金融负债时，按照公允价值计量；对于以公允价值计量且其变动计入当期损益的金融资产和金融负债，相关交易费用直接计入当期损益；对于其他类别的金融资产或金融负债，相关交易费用计入初始确认金额。但是，公司初始确认的应收账款未包含重大融资成分或公司不考虑未超过一年的合同中的融资成分的，按照《企业会计准则第 14 号——收入》所定义的交易价格进行初始计量。

2) 金融资产的后续计量方法

①以摊余成本计量的金融资产

采用实际利率法，按照摊余成本进行后续计量。以摊余成本计量且不属于任何套期关系的一部分的金融资产所产生的利得或损失，在终止确认、重分类、按照实际利率法摊销或确认减值时，计入当期损益。

②以公允价值计量且其变动计入其他综合收益的债务工具投资

采用公允价值进行后续计量。采用实际利率法计算的利息、减值损失或利得及汇兑损益计入当期损益，其他利得或损失计入其他综合收益。终止确认时，将之前计入其他综合收益的累计利得或损失从其他综合收益中转出，计入当期损益。

③以公允价值计量且其变动计入其他综合收益的权益工具投资

采用公允价值进行后续计量。获得的股利（属于投资成本收回部分的除外）计入当期损益，其他利得或损失计入其他综合收益。终止确认时，将之前计入其他综合收益的累计利得或损失从其他综合收益中转出，计入留存收益。

④以公允价值计量且其变动计入当期损益的金融资产

采用公允价值进行后续计量，产生的利得或损失（包括利息和股利收入）计入当期损益，除非该金融资产属于套期关系的一部分。

3) 金融负债的后续计量方法

①以公允价值计量且其变动计入当期损益的金融负债

此类金融负债包括交易性金融负债（含属于金融负债的衍生工具）和指定为以公允价值计量且其变动计入当期损益的金融负债。对于此类金融负债以公允价值进行后续计量。因公司自身信用风险变动引起的指定为以公允价值计量且其变动计入当期损益的金融负债的公允价值变动金额计入其他综合收益，除非该处理会造成或扩大损益中的会计错配。此类金融负债产生的其他利得或损失（包括利息费用、除因公司自身信用风险变动引起的公允价值变动）计入当期损益，除非该金融负债属于套期关系的一部分。终止确认时，将之前计入其他综合收益的累计利得或损失从其他综合收益中转出，计入留存收益。

②金融资产转移不符合终止确认条件或继续涉入被转移金融资产所形成的金融负债按照《企业会计准则第 23 号——金融资产转移》相关规定进行计量。

③不属于上述①或②的财务担保合同，以及不属于上述①并以低于市场利率贷款的贷款承诺

在初始确认后按照下列两项金额之中的较高者进行后续计量：

A. 按照金融工具的减值规定确定的损失准备金额；

B. 初始确认金额扣除按照《企业会计准则第 14 号——收入》相关规定所确定的累计摊销额后的余额。

④以摊余成本计量的金融负债

采用实际利率法以摊余成本计量。以摊余成本计量且不属于任何套期关系的一部分的金融负债所产生的利得或损失，在终止确认、按照实际利率法摊销时计入当期损益。

4) 金融资产和金融负债的终止确认

①当满足下列条件之一时，终止确认金融资产：

A. 收取金融资产现金流量的合同权利已终止；

B. 金融资产已转移，且该转移满足《企业会计准则第 23 号——金融资产转移》关于金融资产终止确认的规定。

②当金融负债（或其一部分）的现时义务已经解除时，相应终止确认该金融负债（或该部分金融负债）。

(3) 金融资产转移的确认依据和计量方法

公司转移了金融资产所有权上几乎所有的风险和报酬的，终止确认该金融资产，并将转移中产生或保留的权利和义务单独确认为资产或负债；保留了金融资产所有权上几乎所有的风险和报酬的，继续确认所转移的金融资产。公司既没有转移也没有保留金融资产所有权上几乎所有的风险和报酬的，分别下列情况处理：

1) 未保留对该金融资产控制的，终止确认该金融资产，并将转移中产生或保留的权利和义务单独确认为资产或负债；

2) 保留了对该金融资产控制的，按照继续涉入所转移金融资产的程度确认有关金融资产，并相应确认有关负债。

金融资产整体转移满足终止确认条件的，将下列两项金额的差额计入当期损益：

1) 所转移金融资产在终止确认日的账面价值；

2) 因转移金融资产而收到的对价，与原直接计入其他综合收益的公允价值变动累计额中对应终止确认部分的金額（涉及转移的金融资产为以公允价值计量且其变动计入其他综合收益的债务工具投资）之和。

转移了金融资产的一部分，且该被转移部分整体满足终止确认条件的，将转移前金融资产整体的账面价值，在终止确认部分和继续确认部分之间，按照转移日各自的相对公允价值进行分摊，并将下列两项金额的差额计入当期损益：

1) 终止确认部分的账面价值；

2) 终止确认部分的对价，与原直接计入其他综合收益的公允价值变动累计额中对应终止确认部分的金額（涉及转移的金融资产为以公允价值计量且其变动计入其他综合收益的债务工具投资）之和。

(4) 金融资产和金融负债的公允价值确定方法

公司采用在当前情况下适用并且有足够可利用数据和其他信息支持的估值技术确定相关金融资产和金融负债的公允价值。公司将估值技术使用的输入值分以下层级，并依次使用：

1) 第一层次输入值是在计量日能够取得的相同资产或负债在活跃市场上未经调整的报价；

2) 第二层次输入值是除第一层次输入值外相关资产或负债直接或间接可观察的输入值，包括：活跃市场中类似资产或负债的报价；非活跃市场中相同或类似资产或负债的报价；除报价以外的其他可观察输入值，如在正常报价间隔期间可观察的利率和收益率曲线等；市场验证的输入值等；

3) 第三层次输入值是相关资产或负债的不可观察输入值，包括不能直接观察或无法由可观察市场数据验证的利率、股票波动率、企业合并中承担的弃置义务的未来现金流量、使用自身数据作出的财务预测等。

(5) 金融工具减值

1) 金融工具减值计量和会计处理

公司以预期信用损失为基础，对以摊余成本计量的金融资产、以公允价值计量且其变动计入其他综合收益的债务工具投资、合同资产、租赁应收款、分类为以公允价值计量且其变动计入当期损益的金融负债以外的贷款承诺、不属于以公允价值计量且其变动计入当期损益的金融负债或不属于金融资产转移不符合终止确认条件或继续涉入被转移金融资产所形成的金融负债的财务担保合同进行减值处理并确认损失准备。

预期信用损失，是指以发生违约的风险为权重的金融工具信用损失的加权平均值。信用损失，是指公司按照原实际利率折现的、根据合同应收的所有合同现金流量与预期收取的所有现金流量之间的差额，即全部现金短缺的现值。其中，对于公司购买或源生的已发生信用减值的金融资产，按照该金融资产经信用调整的实际利率折现。

对于购买或源生的已发生信用减值的金融资产，公司在资产负债表日仅将自初始确认后整个存续期内预期信用损失的累计变动确认为损失准备。

对于由《企业会计准则第 14 号——收入》规范的交易形成，且不含重大融资成分或者公司不考虑不超过一年的合同中的融资成分的应收款项及合同资产，公司运用简化计量方法，按照相当于整个存续期内的预期信用损失金额计量损失准备。

对于租赁应收款、由《企业会计准则第 14 号——收入》规范的交易形成且包含重大融资成分的应收款项及合同资产，公司运用简化计量方法，按照相当于整个存续期内的预期信用损失金额计量损失准备。

除上述计量方法以外的金融资产，公司在每个资产负债表日评估其信用风险自初始确认后是否已经显著增加。如果信用风险自初始确认后已显著增加，公司按照整个存续期内预期信用损失的金额计量损失准备；如果信用风险自初始确认后未显著增加，公司按照该金融工具未来 12 个月内预期信用损失的金额计量损失准备。

公司利用可获得的合理且有依据的信息，包括前瞻性信息，通过比较金融工具在资产负债表日发生违约的风险与在初始确认日发生违约的风险，以确定金融工具的信用风险自初始确认后是否已显著增加。

于资产负债表日，若公司判断金融工具只具有较低的信用风险，则假定该金融工具的信用风险自初始确认后并未显著增加。

在计量预期信用损失时，本公司对信用风险显著不同的金融资产单项评价信用风险。如：应收关联方款项；与对方存在诉讼、仲裁等应收款项；有明显迹象表明债务人很可能无法履行还款义务的应收账款等。

除了单项评估信用风险的金融资产以外，本公司基于共同风险特征将应收款项划分为不同的组别，参考历史信用损失经验，结合当前状况以及对未来经济状况的预测，以账龄组合为基础评估应收款项的预期信用损失，并参考历史信用损失经验，结合当前状况以及对未来经济状况的预测计算预期信用损失。

公司在每个资产负债表日重新计量预期信用损失，由此形成的损失准备的增加或转回金额，作为减值损失或利得计入当期损益。对于以摊余成本计量的金融资产，损失准备抵减该金融资产在资产负债表中列示的账面价值；对于以公允价值计量且其变动计入其他综合收益的债权投资，公司在其他综合收益中确认其损失准备，不抵减该金融资产的账面价值。

2) 按组合评估预期信用风险和计量预期信用损失的金融工具

项目	组合	确定组合的依据	计量预期信用损失的方法
其他应收款项	组合 1	应收利息	对于划分为组合的其他应收款，本公司参考历史信用损失经验，结合当前状况以及对未来经济状况的预测，通过违约风险敞口和未来 12 个月内或整个存续期预期信用损失率，计算预期信用损失。已纳入合并报表范围的公司之间的其他应收款项不计提坏账准备。
	组合 2	应收股利	
	组合 3	存出押金保证金	
	组合 4	应收其他款项	
	组合 5	应收合并范围的公司之间的款项	

3) 按组合计量预期信用损失的应收款项

具体组合及计量预期信用损失的方法

项目	组合	确定组合的依据	计量预期信用损失的方法
应收票据	组合 1	银行承兑汇票	对于划分为组合的应收票据，本公司参考历史信用损失经验，结合当前状况以及对未来经济状况的预测，通过违约风险敞口和整个存续期预期信用损失率，计算预期信用损失。银行承兑票据由于期限较短、违约风险较低，在短期内履行其支付合同现金流量义务的能力很强，因此本公司将银行承兑票据视为具有较低信用风险的金融工具，不计提坏账准备。商业承兑票据的账龄通过其所对应的应收账款发生的时间确认。
	组合 2	商业承兑汇票	
应收账款	组合 1	应收客户款项	对于划分为组合的应收账款，本公司参考历史信用损失经

	组合 2	应收合并范围的公司之间的款项	验，结合当前状况以及对未来经济状况的预测，编制应收账款账龄与整个存续期预期信用损失率对照表，计算预期信用损失。本公司对已纳入合并报表范围的公司之间的应收账款不计提坏账准备。
--	------	----------------	--

本公司对预付款项、长期应收款等其他应收款项，于每一期末进行核查，对于到期未能收回的项目，重新判断其可收回性，分别在其他应收款或长期应收款项目中，按照账龄分析法或单项计提坏账。

(6) 金融资产和金融负债的抵销

金融资产和金融负债在资产负债表内分别列示，不相互抵销。但同时满足下列条件的，公司以相互抵销后的净额在资产负债表内列示：

- 1) 公司具有抵销已确认金额的法定权利，且该种法定权利是当前可执行的；
- 2) 公司计划以净额结算，或同时变现该金融资产和清偿该金融负债。不满足终止确认条件的金融资产转移，公司不对已转移的金融资产和相关负债进行抵销。

11、应收款项融资

应收票据和应收账款同时符合下列条件的，分类为以公允价值计量且其变动计入其他综合收益的金融资产，在报表中列示为应收款项融资：

- (1) 本公司管理该金融资产的业务模式是既以收取合同现金流量为目标又以出售金融资产为目标；
- (2) 该金融资产的合同条款规定，在特定日期产生的现金流量，仅为对本金和以未偿付本金金额为基础的利息的支付。

日常资金管理，本公司将持有的部分银行承兑汇票贴现、背书，或者对特定客户的特定应收账款通过无追索权保理进行出售，且此类贴现、背书、出售等满足金融资产转移终止确认的条件，其管理业务模式实质为既收取合同现金流量又出售，将其分类至以公允价值计量变动且其变动计入其他综合收益的金融资产。

本公司按照《企业会计准则第 22 号——金融工具确认和计量》的规定来确定应收款项融资是否已发生减值，并对已识别的减值损失进行会计处理。

12、存货

(1) 存货核算：

存货是指公司在日常活动中持有以备出售的产成品或商品、处在生产过程中的在产品、在生产过程或提供劳务过程中耗用的材料和物料等。公司存货包括原材料、低值易耗品、在产品、产成品等。

存货在取得时，按实际成本进行初始计量，包括采购成本、加工成本和其他成本。

原材料及产成品发出采用移动加权平均法；低值易耗品在领用时采用一次转销法摊销。

存货在取得时，按照实际成本进行初始计量。

(2) 存货可变现净值的确定依据及存货跌价准备的计提方法

期末存货按成本与可变现净值孰低原则计价；期末，在对存货进行全面盘点的基础上，对于存货因遭受毁损、全部或部分陈旧过时或销售价格低于成本等原因，预计其成本不可收回的部分，提取存货跌价准备。产成品及大宗原材料的存货跌价准备按单个存货项目的成本高于其可变现净值的差额提取，其他数量繁多、单价较低的原辅材料按类别提取存货跌价准备。

产成品、商品和用于出售的材料等可直接用于出售的存货，其可变现净值按该等存货的估计售价减去估计的销售费用和相关税费后的金额确定；用于生产而持有的材料等存货，其可变现净值按所生产的产成品的估计售价减去至完工时估计将要发生的成本、估计的销售费用和相关税费后的金额确定；为执行销售合同或者劳务合同而持有的存货，其可变现净值以合同价格为基础计算；企业持有存货的数量多于销售合同订购数量的，超出部分的存货可变现净值以一般销售价格为基础计算。

(3) 存货的盘存制度

公司存货盘存采用永续盘存制，并定期进行实地盘点。

（4）低值易耗品和包装物的摊销方法

①低值易耗品的摊销方法

公司领用低值易耗品采用一次转销法或分次摊销法进行摊销。

②包装物的摊销方法

公司领用包装物采用一次转销法或分次摊销法进行摊销。

13、合同资产/合同负债

在本公司与客户的合同中，本公司有权就已向客户转让商品、提供的相关服务而收取合同价款，与此同时承担将商品或服务转移给客户的履约义务。当客户实际支付合同对价或在该对价到期应付之前，企业已经向客户转移了商品或服务，则应当将因已转让商品或服务而有权收取对价的权利列示为合同资产，在取得无条件收款权时确认为应收账款或长期应收款。

在本公司与客户的合同中，本公司有权在尚未向客户转移商品或服务之前收取合同对价，与此同时将已收或应收客户对价而应向客户转移商品或服务的义务列示为合同负债。当本公司履行向客户转让商品或提供服务的义务时，合同负债确认为收入。

本公司同一合同下的合同资产和合同负债以净额列示，不同合同下的合同资产和合同负债不予抵销。

本公司按照《企业会计准则第 22 号——金融工具确认和计量》的规定来确定合同资产是否已发生减值，并对已识别的减值损失进行会计处理。

14、合同成本

（1）与合同成本有关的资产金额的确定方法

公司与合同成本有关的资产包括合同履约成本和合同取得成本。

合同履约成本，即公司为履行合同发生的成本，不属于其他企业会计准则规范范围且同时满足下列条件的，作为合同履约成本确认为一项资产：该成本与一份当前或预期取得的合同直接相关，包括直接人工、直接材料、制造费用（或类似费用）、明确由客户承担的成本以及仅因该合同而发生的其他成本；该成本增加了公司未来用于履行履约义务的资源；该成本预期能够收回。

合同取得成本，即公司为取得合同发生的增量成本预期能够收回的，作为合同取得成本确认为一项资产；该资产摊销期限不超过一年的，在发生时计入当期损益。增量成本，是指公司不取得合同就不会发生的成本（如销售佣金等）。公司为取得合同发生的、除预期能够收回的增量成本之外的其他支出（如无论是否取得合同均会发生的差旅费等），在发生时计入当期损益，但是，明确由客户承担的除外。

（2）与合同成本有关的资产的摊销

公司与合同成本有关的资产采用与该资产相关的商品收入确认相同的基础进行摊销，计入当期损益。

（3）与合同成本有关的资产的减值

公司在确定与合同成本有关的资产的减值损失时，首先对按照其他相关企业会计准则确认的、与合同有关的其他资产确定减值损失；然后根据其账面价值高于公司因转让与该资产相关的商品预期能够取得的剩余对价以及为转让该相关商品估计将要发生的成本这两项差额的，超出部分应当计提减值准备，并确认为资产减值损失。

以前期间减值的因素之后发生变化，使得前述差额高于该资产账面价值的，转回原已计提的资产减值准备，并计入当期损益，但转回后的资产账面价值不应超过假定不计提减值准备情况下该资产在转回日的账面价值。

15、持有待售资产

本公司将同时满足下列条件的公司组成部分（或非流动资产）确认为持有待售：

- （1）该组成部分必须在其当前状况下仅根据出售此类组成部分的惯常条款即可立即出售；

(2) 公司已经就处置该组成部分作出决议, 如按规定需得到股东批准的, 已经取得股东大会或相应权力机构的批准; 公司已经与受让方签订了不可撤销的转让协议; 该项转让将在一年内完成。

16、长期股权投资

本部分所指的长期股权投资是指本公司对被投资单位具有控制、共同控制或重大影响的长期股权投资。本公司对被投资单位不具有控制、共同控制或重大影响的长期股权投资, 作为可供出售金融资产或以公允价值计量且其变动计入当期损益的金融资产核算。

(1) 初始投资成本确定

形成企业合并的长期股权投资: 同一控制下企业合并取得的长期股权投资, 在合并日按照取得被合并方所有者权益在最终控制方合并财务报表中的账面价值份额作为投资成本; 非同一控制下企业合并取得的长期股权投资, 按照合并成本作为长期股权投资的投资成本。

对于其他方式取得的长期股权投资: 支付现金取得的长期股权投资, 按照实际支付的购买价款作为初始投资成本; 发行权益性证券取得的长期股权投资, 以发行权益性证券的公允价值作为初始投资成本。

(2) 后续计量及损益确认方法

对子公司的投资, 采用成本法核算, 除非投资符合持有待售的条件; 对联营企业和合营企业的投资, 采用权益法核算。

采用成本法核算的长期股权投资, 除取得投资时实际支付的价款或对价中包含的已宣告但尚未发放的现金股利或利润外, 被投资单位宣告分派的现金股利或利润, 确认为投资收益计入当期损益。

采用权益法核算的长期股权投资, 初始投资成本大于投资时应享有被投资单位可辨认净资产公允价值份额的, 不调整长期股权投资的投资成本; 初始投资成本小于投资时应享有被投资单位可辨认净资产公允价值份额的, 对长期股权投资的账面价值进行调整, 差额计入投资当期的损益。

采用权益法核算时, 按照应享有或应分担的被投资单位实现的净损益和其他综合收益的份额, 分别确认投资收益和其他综合收益, 同时调整长期股权投资的账面价值; 按照被投资单位宣告分派的利润或现金股利计算应享有的部分, 相应减少长期股权投资的账面价值; 被投资单位除净损益、其他综合收益和利润分配以外所有者权益的其他变动, 调整长期股权投资的账面价值并计入资本公积(其他资本公积)。在确认应享有被投资单位净损益的份额时, 以取得投资时被投资单位各项可辨认资产等的公允价值为基础, 并按照本公司的会计政策及会计期间, 对被投资单位的净利润进行调整后确认。

因追加投资等原因能够对被投资单位施加重大影响或实施共同控制但不构成控制的, 在转换日, 按照原股权的公允价值加上新增投资成本之和, 作为改按权益法核算的初始投资成本。原股权于转换日的公允价值与账面价值之间的差额, 以及原计入其他综合收益的累计公允价值变动转入改按权益法核算的当期损益。

因处置部分股权投资等原因丧失了对被投资单位的共同控制或重大影响的, 处置后的剩余股权在丧失共同控制或重大影响之日改按《企业会计准则第 22 号—金融工具确认和计量》进行会计处理, 公允价值与账面价值之间的差额计入当期损益。原股权投资因采用权益法核算而确认的其他综合收益, 在终止采用权益法核算时采用与被投资单位直接处置相关资产或负债相同的基础进行会计处理; 原股权投资相关的其他所有者权益变动转入当期损益。

因处置部分股权投资等原因丧失了对被投资单位的控制的, 处置后的剩余股权能够对被投资单位实施共同控制或施加重大影响的, 改按权益法核算, 并对该剩余股权视同自取得时即采用权益法核算进行调整; 处置后的剩余股权不能对被投资单位实施共同控制或施加重大影响的, 改按《企业会计准则第 22 号—金融工具确认和计量》的有关规定进行会计处理, 其在丧失控制之日的公允价值与账面价值之间的差额计入当期损益。

因其他投资方增资而导致本公司持股比例下降、从而丧失控制权但能对被投资单位实施共同控制或施加重大影响的, 按照新的持股比例确认本公司应享有的被投资单位因增资扩股而增加净资产的份额, 与应结转持股比例下降部分所对应的长期股权投资原账面价值之间的差额计入当期损益; 然后, 按照新的持股比例视同自取得投资时即采用权益法核算进行调整。

对于本公司与联营企业及合营企业之间发生的交易, 投出或出售的资产不构成业务的, 未实现内部交易损益按照享有的比例计算归属于本公司的部分予以抵销, 在此基础上确认投资损益。但本公司与被投资单位发生的未实现内部交

易损失，属于所转让资产减值损失的，不予以抵销。本公司向合营企业或联营企业投出的资产构成业务的，投资方因此取得长期股权投资但未取得控制权的，以投出业务的公允价值作为新增长期股权投资的初始投资成本，初始投资成本与投出业务的账面价值之差，全额计入当期损益。本公司向合营企业或联营企业出售的资产构成业务的，取得的对价与业务的账面价值之差，全额计入当期损益。本公司自联营企业及合营企业购入的资产构成业务的，按《企业会计准则第 20 号——企业合并》的规定进行会计处理，全额确认与交易相关的利得或损失。

(3) 确定对被投资单位具有共同控制、重大影响的依据

共同控制，是指按照相关约定对某项安排所共有的控制，并且该安排的相关活动必须经过分享控制权的参与方一致同意后才能决策。在判断是否存在共同控制时，首先判断是否由所有参与方或参与方组合集体控制该安排，其次再判断该安排相关活动的决策是否必须经过这些集体控制该安排的参与方一致同意。如果所有参与方或一组参与方必须一致行动才能决定某项安排的相关活动，则认为所有参与方或一组参与方集体控制该安排；如果存在两个或两个以上的参与方组合能够集体控制某项安排的，不构成共同控制。判断是否存在共同控制时，不考虑享有的保护性权利。

重大影响，是指投资方对被投资单位的财务和经营政策有参与决策的权力，但并不能够控制或者与其他方一起共同控制这些政策的制定。在确定能否对被投资单位施加重大影响时，考虑投资方直接或间接持有被投资单位的表决权股份以及投资方及其他方持有的当期可执行潜在表决权在假定转换为对被投资方单位的股权后产生的影响，包括被投资单位发行的当期可转换的认股权证、股份期权及可转换公司债券等的影响。

当本公司直接或通过子公司间接拥有被投资单位 20%（含 20%）以上但低于 50%的表决权股份时，一般认为对被投资单位具有重大影响，除非有明确证据表明该种情况下不能参与被投资单位的生产经营决策，不形成重大影响；本公司拥有被投资单位 20%（不含）以下的表决权股份时，一般不认为对被投资单位具有重大影响，除非有明确证据表明该种情况下能够参与被投资单位的生产经营决策，形成重大影响。

(4) 减值测试方法及减值准备计提方法

本公司按照《企业会计准则第 8 号——资产减值》的规定来确定长期股权投资是否已发生减值，并对已识别的减值损失进行会计处理。

17、投资性房地产

投资性房地产计量模式

成本法计量

折旧或摊销方法

折旧与摊销按资产的估计可使用年限，采用直线法计算，其中房产按 20 年计提折旧，地产按 50 年摊销。投资性房地产按其成本作为入账价值。其中，外购投资性房地产的成本，包括购买价款、相关税费和可直接归属于该资产的其他支出；自行建造投资性房地产的成本，由建造该项资产达到预定可使用状态前所发生的必要支出构成；投资者投入的投资性房地产，按投资合同或协议约定的价值作为入账价值，但合同或协议约定价值不公允的按公允价值入账。

本公司按照《企业会计准则第 8 号——资产减值》的规定来确定投资性房地产是否已发生减值，并对已识别的减值损失进行会计处理。

18、固定资产

(1) 确认条件

固定资产是指为生产商品、提供劳务、出租或经营管理而持有的，使用年限超过一年，单位价值较高的有形资产。

(2) 折旧方法

类别	折旧方法	折旧年限	残值率	年折旧率
房屋建筑物	年限平均法	20 年	5~10%	4.5~4.75%

交通运输设备	年限平均法	4~5 年	5~10%	18~23.75%
电子、办公设备及其他	年限平均法	3~5 年	5~10%	18~31.67%

本公司按照《企业会计准则第 8 号——资产减值》的规定来确定固定资产是否已发生减值，并对已识别的减值损失进行会计处理。

19、在建工程

本公司建造的固定资产在达到预定可使用状态之日起，根据工程预算、造价或工程实际成本等，按估计的价值结转固定资产，次月起开始计提折旧。待办理了竣工决算手续后再对固定资产原值差异作调整。

本公司按照《企业会计准则第 8 号——资产减值》的规定来确定在建工程是否已发生减值，并对已识别的减值损失进行会计处理。

20、借款费用

（1）借款费用资本化的确认原则

借款费用包括因借款而发生的利息、折价或溢价的摊销和辅助费用，以及因外币借款而发生的汇兑差额。本公司发生的借款费用，属于需要经过 1 年以上（含 1 年）时间购建的固定资产、开发投资性房地产或存货所占用的专门借款或一般借款所产生的，予以资本化，计入相关资产成本；其他借款费用，在发生时确认为费用，计入当期损益。相关借款费用当同时具备以下三个条件时开始资本化：

- ①资产支出已经发生；
- ②借款费用已经发生；
- ③为使资产达到预定可使用状态所必要的购建活动已经开始。

（2）借款费用资本化的期间

为购建固定资产、投资性房地产、存货所发生的借款费用，满足上述资本化条件的，在该资产达到预定可使用状态或可销售状态前所发生的，计入资产成本；若固定资产、投资性房地产、存货的购建活动发生非正常中断，并且中断时间连续超过 3 个月，暂停借款费用的资本化，将其确认为当期费用，直至资产的购建活动重新开始；在达到预定可使用状态或可销售状态时，停止借款费用的资本化，之后发生的借款费用于发生当期直接计入财务费用。

（3）借款费用资本化金额的计算方法

为购建或者生产开发符合资本化条件的资产而借入专门借款的，以专门借款当期实际发生的利息费用，减去将尚未动用的借款资金存入银行取得的利息收入或进行暂时性投资取得的投资收益后的金额确定。

为购建或者生产开发符合资本化条件的资产而占用了一般借款的，根据累计资产支出超过专门借款部分的资产支出加权平均数乘以所占用一般借款的资本化率，计算确定一般借款应予资本化的利息金额。资本化率根据一般借款加权平均利率计算确定。

21、无形资产

（1）计价方法、使用寿命、减值测试

（1）无形资产的计价方法

本公司的无形资产包括土地使用权、专利技术和非专利技术、软件等。

购入的无形资产，按实际支付的价款和相关的其他支出作为实际成本。

投资者投入的无形资产，按投资合同或协议约定的价值确定实际成本，但合同或协议约定价值不公允的，按公允价值确定实际成本。

通过非货币资产交换取得的无形资产，具有商业实质的，按换出资产的公允价值入账；不具有商业实质的，按换出资产的账面价值入账。

通过债务重组取得的无形资产，按公允价值确认。

(2) 无形资产摊销方法和期限

本公司的土地使用权从出让起始日（获得土地使用权日）起，按其出让年限平均摊销；本公司专利技术、非专利技术和其他无形资产按预计使用年限、合同规定的受益年限和法律规定的有效年限三者中最短者分期平均摊销。摊销金额按其受益对象计入相关资产成本和当期损益。

本公司商标等受益年限不确定的无形资产不摊销。

本公司按照《企业会计准则第 8 号——资产减值》的规定来确定无形资产是否已发生减值，并对已识别的减值损失进行会计处理。

(2) 内部研究开发支出会计政策

自行研究开发的无形资产，其研究阶段的支出，应当于发生时计入当期损益；其开发阶段的支出，同时满足下列条件的，确认为无形资产（专利技术和非专利技术）：

- ①完成该无形资产以使其能够使用或出售在技术上具有可行性；
- ②具有完成该无形资产并使用或出售的意图；
- ③运用该无形资产生产的产品存在市场或无形资产自身存在市场；
- ④有足够的技术、财务资源和其他资源支持，以完成该无形资产的开发，并有能力使用或出售该无形资产；
- ⑤归属于该无形资产开发阶段的支出能够可靠地计量；

不满足上述条件的开发阶段的支出，于发生时计入当期损益。前期已计入损益的开发支出不在以后期间确认为资产。已资本化的开发阶段的支出在资产负债表上列示为开发支出，自该项目达到预定可使用状态之日起转为无形资产。

22、长期资产减值

对于固定资产、在建工程、使用寿命有限的无形资产、以成本模式计量的投资性房地产及对子公司、合营企业、联营企业的长期股权投资等非流动非金融资产，本公司于资产负债表日判断是否存在减值迹象。如存在减值迹象的，则估计其可收回金额，进行减值测试。商誉、使用寿命不确定的无形资产和尚未达到可使用状态的无形资产，无论是否存在减值迹象，每年均进行减值测试。

减值测试结果表明资产的可收回金额低于其账面价值的，按其差额计提减值准备并计入减值损失。可收回金额为资产的公允价值减去处置费用后的净额与资产预计未来现金流量的现值两者之间的较高者。资产的公允价值根据公平交易中销售协议价格确定；不存在销售协议但存在资产活跃市场的，公允价值按照该资产的买方出价确定；不存在销售协议和资产活跃市场的，则以可获取的最佳信息为基础估计资产的公允价值。处置费用包括与资产处置有关的法律费用、相关税费、搬运费以及为使资产达到可销售状态所发生的直接费用。资产预计未来现金流量的现值，按照资产在持续使用过程中和最终处置时所产生的预计未来现金流量，选择恰当的折现率对其进行折现后的金额加以确定。资产减值准备按单项资产为基础计算并确认，如果难以对单项资产的可收回金额进行估计的，以该资产所属的资产组确定资产组的可收回金额。资产组是能够独立产生现金流入的最小资产组合。

在财务报表中单独列示的商誉，在进行减值测试时，将商誉的账面价值分摊至预期从企业合并的协同效应中受益的资产组或资产组组合。测试结果表明包含分摊的商誉的资产组或资产组组合的可收回金额低于其账面价值的，确认相应的减值损失。减值损失金额先抵减分摊至该资产组或资产组组合的商誉的账面价值，再根据资产组或资产组组合中除商誉以外的其他各项资产的账面价值所占比重，按比例抵减其他各项资产的账面价值。

上述资产减值损失一经确认，以后期间不予转回价值得以恢复的部分。

23、长期待摊费用

长期待摊费用，是指公司已经发生但应由本期和以后各期负担的分摊期限在一年以上的各项费用。长期待摊费用发生时按实际成本计量，并按预计受益期限采用年限平均法进行摊销，计入当期损益。有明确受益期的，按受益期限平均摊销；无受益期的按 3 年平均摊销。

24、职工薪酬

(1) 短期薪酬的会计处理方法

本公司在职工为其提供服务的会计期间，将实际发生的短期薪酬确认为负债，并计入当期损益，其他会计准则要求或允许计入资产成本的除外；发生的职工福利费，在实际发生时根据实际发生额计入当期损益或相关资产成本。职工福利费为非货币性福利的，按照公允价值计量；企业为职工缴纳的医疗保险费、工伤保险费、生育保险费等社会保险费和住房公积金，以及按规定提取的工会经费和职工教育经费，在职工为其提供服务的会计期间，根据规定的计提基础和计提比例计算确定相应的职工薪酬金额，并确认相应负债，计入当期损益或相关资产成本。

(2) 离职后福利的会计处理方法

本公司将离职后福利计划分类为设定提存计划和设定受益计划。离职后福利计划，是指企业与职工就离职后福利达成的协议，或者企业为向职工提供离职后福利制定的规章或办法等。其中，设定提存计划，是指向独立的基金缴存固定费用后，企业不再承担进一步支付义务的离职后福利计划；设定受益计划，是指除设定提存计划以外的离职后福利计划。

(3) 辞退福利的会计处理方法

本公司在职工劳动合同到期之前解除与职工的劳动关系、或者为鼓励职工自愿接受裁减而提出给予补偿，在本公司不能单方面撤回解除劳动关系计划或裁减建议时和确认与涉及支付辞退福利的重组相关的成本费用时两者孰早日，确认因解除与职工的劳动关系给予补偿而产生的负债，同时计入当期损益。职工内部退休计划采用上述辞退福利相同的原则处理。本公司将自职工停止提供服务日至正常退休日的期间拟支付的内退人员工资和缴纳的社会保险费等，在符合预计负债确认条件时，计入当期损益（辞退福利）。

(4) 其他长期职工福利的会计处理方法

本公司亦向满足一定条件的职工提供国家规定的保险制度外的补充退休福利，该等补充退休福利属于设定受益计划，资产负债表上确认的设定受益负债为设定受益义务的现值减去计划资产的公允价值。设定受益义务每年由独立精算师采用与义务期限和币种相似的国债利率、以预期累积福利单位法计算。与补充退休福利相关的服务费用(包括当期服务成本、过去服务成本和结算利得或损失)和利息净额计入当期损益或相关资产成本，重新计量设定受益计划净负债或净资产所产生的变动计入其他综合收益。

25、预计负债

(1) 确认原则

当与对外担保、未决诉讼或仲裁、产品质量保证、裁员计划、亏损合同、重组义务、固定资产弃置义务等或有事项相关的业务同时符合以下条件时，本公司将其确认为负债：

- ①该义务是本公司承担的现时义务；
- ②该义务的履行很可能导致经济利益流出企业；

③该义务的金额能够可靠地计量。

(2) 计量方法：按清偿该或有事项所需支出的最佳估计数计量。

26、股份支付

股份支付，分为以权益结算的股份支付和以现金结算的股份支付。以权益结算的股份支付，是指本公司为获取服务以股份或其他权益工具作为对价进行结算的交易。

以权益结算的股份支付换取职工提供服务的，以授予职工权益工具的公允价值计量。授予后立即可行权的，在授予日按照公允价值计入相关成本或费用，相应增加资本公积；完成等待期内的服务或达到规定业绩条件才可行权的，在等待期内每个资产负债表日，本公司根据最新取得的可行权职工人数变动、是否达到规定业绩条件等后续信息对可行权权益工具数量作出最佳估计，以此为基础，按照授予日的公允价值，将当期取得的服务计入相关成本或费用，相应增加资本公积。

在满足业绩条件和服务期限条件的期间，应确认以权益结算的股份支付的成本或费用，并相应增加资本公积。可行权日之前，于每个资产负债表日为以权益结算的股份支付确认的累计金额反映了等待期已届满的部分以及本公司对最终可行权的权益工具数量的最佳估计。

对于最终未能行权的股份支付，不确认成本或费用，除非行权条件是市场条件或非可行权条件，此时无论是否满足市场条件或非可行权条件，只要满足所有可行权条件中的非市场条件，即视为可行权。

如果修改了以权益结算的股份支付的条款，至少按照未修改条款的情况确认取得的服务。此外，任何增加所授予权益工具公允价值的修改，或在修改日对职工有利的变更，均确认取得服务的增加。

如果取消了以权益结算的股份支付，则于取消日作为加速行权处理，立即确认尚未确认的金额。职工或其他方能够选择满足非可行权条件但在等待期内未满足的，作为取消以权益结算的股份支付处理。但是，如果授予新的权益工具，并在新权益工具授予日认定所授予的新权益工具是用于替代被取消的权益工具的，则以与处理原权益工具条款和条件修改相同的方式，对所授予的替代权益工具进行处理。

27、收入

收入确认和计量所采用的会计政策

(1) 收入确认原则

于合同开始日，公司对合同进行评估，识别合同所包含的各单项履约义务，并确定各单项履约义务是在某一时段内履行，还是在某一时点履行。

满足下列条件之一时，属于在某一时段内履行履约义务，否则，属于在某一时点履行履约义务：①客户在公司履约的同时即取得并消耗公司履约所带来的经济利益；②客户能够控制公司履约过程中在建商品或服务；③公司履约过程中所产出的商品或服务具有不可替代用途，且公司在整个合同期间内有权就累计至今已完成的履约部分收取款项。

对于在某一时段内履行的履约义务，公司在该段时间内按照履约进度确认收入。履约进度不能合理确定时，已经发生的成本预计能够得到补偿的，按照已经发生的成本金额确认收入，直到履约进度能够合理确定为止。

对于在某一时点履行的履约义务，在客户取得相关商品或服务控制权时点确认收入。在判断客户是否已取得商品控制权时，公司考虑下列迹象：

- ①公司就该商品享有现时收款权利，即客户就该商品负有现时付款义务；
- ②公司已将该商品的法定所有权转移给客户，即客户已拥有该商品的法定所有权；
- ③公司已将该商品实物转移给客户，即客户已实物占有该商品；
- ④公司已将该商品所有权上的主要风险和报酬转移给客户，即客户已取得该商品所有权上的主要风险和报酬；
- ⑤客户已接受该商品；
- ⑥其他表明客户已取得商品控制权的迹象。

(2) 收入计量原则

①公司按照分摊至各单项履约义务的交易价格计量收入。交易价格是公司因向客户转让商品或服务而预期有权收取的对价金额，不包括代第三方收取的款项以及预期将退还给客户的款项。

②合同中存在可变对价的，公司按照期望值或最可能发生金额确定可变对价的最佳估计数，但包含可变对价的交易价格，不超过在相关不确定性消除时累计已确认收入极可能不会发生重大转回的金额。

③合同中存在重大融资成分的，公司按照假定客户在取得商品或服务控制权时即以现金支付的应付金额确定交易价格。该交易价格与合同对价之间的差额，在合同期间内采用实际利率法摊销。合同开始日，公司预计客户取得商品或服务控制权与客户支付价款间隔不超过一年的，不考虑合同中存在的重大融资成分。

④合同中包含两项或多项履约义务的，公司于合同开始日，按照各单项履约义务所承诺商品的单独售价的相对比例，将交易价格分摊至各单项履约义务。

(3) 收入确认的具体方法

本公司在履行了合同中的履约义务，即在客户取得相关商品或服务控制权时确认收入。取得相关商品或服务的控制权，是指能够主导该商品的使用或该服务的提供并从中获得几乎全部的经济利益。公司主营业务收入主要由综合物流服务、基础物流服务、贸易业务、技术服务构成，具体收入确认原则为：

1) 综合物流服务

当货物运送至公司仓库时，公司为客户提供卸货、搬运与上架等服务，由此产生进仓收入；公司为客户提供货物存储服务，由此产生仓租收入；在货物存储过程中，公司根据客户需求提供不良品管理、重工、制贴标签、个性化分拣、集中盘点、单证制作、DC 管控与 L/N 管控等增值服务，由此产生增值服务收入；当货物转移出仓库时，公司提供拣货、下架、搬运、装车等服务，由此产生出仓收入；公司按照客户要求将货物从仓库运送至收货人，由此产生配送收入。

公司根据综合物流服务合同，提供业务操作结束后，按照合同结算条款约定制作对账单，按照月结周期发送客户确认，于得到书面回复后的当月确认收入，并按照要求开具发票。

2) 国际货运代理

公司接受客户的委托，代办国际海运、国际空运、国内空运或国内陆运的订仓手续，由此产生货代收入；将货物通过国际海陆联运、国际空陆联运、国内空陆联运或国内陆路运输的方式从一地运往目的地，由此产生运输收入；若货物的转移涉及进出境，公司代理客户向海关申报货物进出口通关，由此产生报检、报关收入。

公司根据国际货运代理合同，提供业务操作结束后，按照合同结算条款约定制作对账单，按照月结周期发送客户确认，于得到书面回复后的当月确认收入，并按照要求开具发票。

(4) 本公司收入确认所采用的会计政策与同行业其他上市公司不存在显著差别。

同类业务采用不同经营模式导致收入确认会计政策存在差异的情况

28、政府补助

(1) 与资产相关的政府补助判断依据及会计处理方法

公司取得的、用于购建或以其他方式形成长期资产的政府补助划分为与资产相关的政府补助。与资产相关的政府补助，冲减相关资产的账面价值或确认为递延收益。确认为递延收益，并在相关资产使用寿命内按照合理、系统的方法分期计入损益。按照名义金额计量的政府补助，直接计入当期损益。相关资产在使用寿命结束前被出售、转让、报废或发生毁损的，将尚未分配的相关递延收益余额转入资产处置当期的损益。

(2) 与收益相关的政府补助判断依据及会计处理方法

除与资产相关的政府补助之外的政府补助划分为与收益相关的政府补助。与收益相关的政府补助，用于补偿以后期间的相关成本费用或损失的，确认为递延收益，在确认相关成本费用或损失的期间，计入当期损益；用于补偿已发生的相关成本费用或损失的，直接计入当期损益。

(3) 与企业日常活动相关的政府补助，按照经济业务实质，计入其他收益或冲减相关成本费用。与企业日常活动无关的政府补助，计入营业外收支。

(4) 政策性优惠贷款贴息的会计处理方法

①财政将贴息资金拨付给贷款银行，由贷款银行以政策性优惠利率向公司提供贷款的，以实际收到的借款金额作为借款的入账价值，按照借款本金和该政策性优惠利率计算相关借款费用。

②财政将贴息资金直接拨付给公司的，将对应的贴息冲减相关借款费用。

29、递延所得税资产/递延所得税负债

(1) 根据资产、负债的账面价值与其计税基础之间的差额（未作为资产和负债确认的项目按照税法规定可以确定其计税基础的，该计税基础与其账面数之间的差额），按照预期收回该资产或清偿该负债期间的适用税率计算确认递延所得税资产或递延所得税负债。

(2) 确认递延所得税资产以很可能取得用来抵扣可抵扣暂时性差异的应纳税所得额为限。资产负债表日，有确凿证据表明未来期间很可能获得足够的应纳税所得额用来抵扣可抵扣暂时性差异的，确认以前会计期间未确认的递延所得税资产。

(3) 资产负债表日，对递延所得税资产的账面价值进行复核，如果未来期间很可能无法获得足够的应纳税所得额用以抵扣递延所得税资产的利益，则减记递延所得税资产的账面价值。在很可能获得足够的应纳税所得额时，转回减记的金额。

(4) 公司当期所得税和递延所得税作为所得税费用或收益计入当期损益，但不包括下列情况产生的所得税：①企业合并；②直接在所有者权益中确认的交易或者事项。

(5) 资产负债表日，递延所得税资产及递延所得税负债在同时满足以下条件时以抵销后的净额列示：

①纳税主体拥有以净额结算当期所得税资产及当期所得税负债的法定权利；

②并且递延所得税资产及递延所得税负债是与同一税收征管部门对同一纳税主体征收的所得税相关或者是对不同的纳税主体相关，但在未来每一具有重要性的递延所得税资产及负债转回的期间内，涉及的纳税主体意图以净额结算当期所得税资产和负债或是同时取得资产、清偿负债。

30、租赁

(1) 经营租赁的会计处理方法

租赁，是指在一定期间内，出租人将资产的使用权让与承租人以获取对价的合同。在合同开始日，本公司评估合同是否为租赁或者包含租赁。如果合同中一方让渡了在一定期间内控制一项或多项已识别资产使用的权利以换取对价，则该合同为租赁或者包含租赁。合同中同时包含多项单独租赁的，本公司将合同予以分拆，并分别各项单独租赁进行会计处理。合同中同时包含租赁和非租赁部分的，承租人和出租人将租赁和非租赁部分进行分拆。

(1) 本公司作为承租人

在租赁期开始日，本公司对所有租赁确认使用权资产和租赁负债，简化处理的短期租赁和低价值资产租赁除外。

使用权资产

本公司使用权资产类别主要包括房屋建筑物、运输设备。

在租赁期开始日，本公司对除短期租赁和低价值资产租赁以外的租赁确认使用权资产。使用权资产按照成本进行初始计量。该成本包括：租赁负债的初始计量金额；在租赁期开始日或之前支付的租赁付款额，存在租赁激励的，扣除已享受的租赁激励相关金额；承租人发生的初始直接费用；承租人为拆卸及移除租赁资产、复原租赁资产所在场地或将租赁资产恢复至租赁条款约定状态预计将发生的成本，但不包括属于为生产存货而发生的成本。

本公司后续采用直线法对使用权资产计提折旧。能够合理确定租赁期届满时取得租赁资产所有权的，本公司在租赁资产剩余使用寿命内计提折旧。无法合理确定租赁期届满时能够取得租赁资产所有权的，本公司在租赁期与租赁资产剩余使用寿命两者孰短的期间内计提折旧。当可收回金额低于使用权资产的账面价值时，本公司将其账面价值减记至可收回金额。

②租赁负债

在租赁期开始日，本公司将尚未支付的租赁付款额的现值确认为租赁负债。租赁付款额包括以下五项内容：固定付款额及实质固定付款额，存在租赁激励的，扣除租赁激励相关金额；取决于指数或比率的可变租赁付款额，该款项在初始计量时根据租赁期开始日的指数或比率确定；购买选择权的行权价格，前提是承租人合理确定将行使该选择权；行使

终止租赁选择权需支付的款项，前提是租赁期反映出承租人将行使终止租赁选择权；根据承租人提供的担保余值预计应支付的款项。

计算租赁付款额现值时采用租赁内含利率作为折现率，无法确定租赁内含利率的，采用公司增量借款利率作为折现率。本公司按照固定的周期性利率计算租赁负债在租赁期内各期间的利息费用，并计入当期损益，但另有规定计入相关资产成本的除外。未纳入租赁负债计量的可变租赁付款额于实际发生时计入当期损益，但另有规定计入相关资产成本的除外。租赁期开始日后，当实质固定付款额发生变动、担保余值预计的应付金额发生变化、用于确定租赁付款额的指数或比率发生变动、购买选择权、续租选择权或终止选择权的评估结果或实际行权情况发生变化时，本公司按照变动后的租赁付款额的现值重新计量租赁负债。

③短期租赁

短期租赁是指在租赁期开始日，租赁期不超过 12 个月的租赁，包含购买选择权的租赁除外。本公司将短期租赁的租赁付款额，在租赁期内各个期间按照直线法的方法计入相关资产成本或当期损益。

④低价值资产租赁

低价值资产租赁是指单项租赁资产为全新资产时价值低于 5 万元的租赁。本公司将低价值资产租赁的租赁付款额，在租赁期内各个期间按照直线法的方法计入相关资产成本或当期损益。对于低价值资产租赁，本公司根据每项租赁的具体情况选择采用上述简化处理方法。

⑤租赁变更

租赁发生变更且同时符合下列条件的，本公司将该租赁变更作为一项单独租赁进行会计处理：该租赁变更通过增加一项或多项租赁资产的使用权而扩大了租赁范围；增加的对价与租赁范围扩大部分的单独价格按该合同情况调整后的金额相当。租赁变更未作为一项单独租赁进行会计处理的，在租赁变更生效日，本公司重新分摊变更后合同的对价，重新确定租赁期，并按照变更后租赁付款额和修订后的折现率计算的现值重新计量租赁负债。

租赁变更导致租赁范围缩小或租赁期缩短的，本公司相应调减使用权资产的账面价值，并将部分终止或完全终止租赁的相关利得或损失计入当期损益。

其他租赁变更导致租赁负债重新计量的，本公司相应调整使用权资产的账面价值。

(2) 本公司作为出租人

在租赁开始日，本公司将实质上转移了与租赁资产所有权有关的几乎全部风险和报酬的租赁划分为融资租赁，除此之外的均为经营租赁。

经营租赁

本公司在租赁期内各个期间按照直线法将租赁收款额确认为租金收入，发生的初始直接费用予以资本化并按照与租金收入确认相同的基础进行分摊，分期计入当期损益。本公司取得的与经营租赁有关的未计入租赁收款额的可变租赁付款额在实际发生时计入当期损益。

租赁变更

经营租赁发生变更的，本公司自变更生效日起将其作为一项新租赁进行会计处理，与变更前租赁有关的预收或应收租赁收款额视为新租赁的收款额。

(2) 融资租赁的会计处理方法

融资租赁

在租赁期开始日，本公司按照租赁投资净额(未担保余值和租赁期开始日尚未收到的租赁收款额按照租赁内含利率折现的现值之和)确认应收融资租赁款，并终止确认融资租赁资产。在租赁期的各个期间，本公司按照租赁内含利率计算并确认利息收入。本公司取得的未纳入租赁投资净额计量的可变租赁付款额在实际发生时计入当期损益。

应收融资租赁款的终止确认和减值按照《企业会计准则第 22 号——金融工具确认和计量》和《企业会计准则第 23 号——金融资产转移》的规定进行会计处理。

售后租回

本公司按照《企业会计准则第 14 号——收入》的规定，评估确定售后租回交易中的资产转让是否属于销售。

本公司作为承租人

售后租回交易中的资产转让属于销售的，本公司按原资产账面价值中与租回获得的使用权有关的部分，计量售后租回所形成的使用权资产，并仅就转让至出租人的权利确认相关利得或损失。

售后租回交易中的资产转让不属于销售的，本公司继续确认被转让资产，同时确认一项与转让收入等额的金融负债，并按照《企业会计准则第 22 号——金融工具确认和计量》对该金融负债进行会计处理。

本公司作为出租人

售后租回交易中的资产转让属于销售的，本公司根据其他适用的企业会计准则对资产购买进行会计处理，并根据《企业会计准则第 21 号——租赁》对资产出租进行会计处理。

售后租回交易中的资产转让不属于销售的，本公司不确认被转让资产，但确认一项与转让收入等额的金融资产，并按照《企业会计准则第 22 号——金融工具确认和计量》对该金融资产进行会计处理。

31、其他重要的会计政策和会计估计

本公司在运用会计政策过程中，由于经营活动内在的不确定性，本公司需要对无法准确计量的报表项目的账面价值进行判断、估计和假设。这些判断、估计和假设是基于本公司管理层过去的历史经验，并在考虑其他相关因素的基础上做出的。这些判断、估计和假设会影响收入、费用、资产和负债的报告金额以及资产负债表日或有负债的披露。然而，这些估计的不确定性所导致的实际结果可能与本公司管理层当前的估计存在差异，进而造成对未来受影响的资产或负债的账面金额进行重大调整。

本公司对前述判断、估计和假设在持续经营的基础上进行定期复核，会计估计的变更仅影响变更当期的，其影响数在变更当期予以确认；既影响变更当期又影响未来期间的，其影响数在变更当期和未来期间予以确认。

于资产负债表日，本公司需对财务报表项目金额进行判断、估计和假设的重要领域如下：

(1) 坏账准备计提

本公司采用预期信用损失模型对金融工具的减值进行评估，应用预期信用损失模型需要做出重大判断和估计，需考虑所有合理且有依据的信息，包括前瞻性信息。在做出该等判断和估计时，本公司根据历史还款数据结合经济政策、宏观经济指标、行业风险等因素推断债务人信用风险的预期变动。

(2) 存货跌价准备

本公司根据存货会计政策，按照成本与可变现净值孰低计量，对成本高于可变现净值及陈旧和滞销的存货，计提存货跌价准备。存货减值至可变现净值是基于评估存货的可售性及其可变现净值。鉴定存货减值要求管理层在取得确凿证据，并且考虑持有存货的目的、资产负债表日后事项的影响等因素的基础上作出判断和估计。实际的结果与原先估计的差异将在估计被改变的期间影响存货的账面价值及存货跌价准备的计提或转回。

(3) 非金融非流动资产减值准备

本公司于资产负债表日对除金融资产之外的非流动资产判断是否存在可能发生减值的迹象。对使用寿命不确定的无形资产，除每年进行的减值测试外，当其存在减值迹象时，也进行减值测试。其他除金融资产之外的非流动资产，当存在迹象表明其账面金额不可收回时，进行减值测试。

当资产或资产组的账面价值高于可收回金额，即公允价值减去处置费用后的净额和预计未来现金流量的现值中的较高者，表明发生了减值

公允价值减去处置费用后的净额，参考公平交易中类似资产的销售协议价格或可观察到的市场价格，减去可直接归属于该资产处置的增量成本确定。

在预计未来现金流量现值时，需要对该资产（或资产组）的产量、售价、相关经营成本以及计算现值时使用的折现率等作出重大判断。本公司在估计可收回金额时会采用所有能够获得的相关资料，包括根据合理和可支持的假设所作出有关产量、售价和相关经营成本的预测。

本公司至少每年测试商誉是否发生减值。这要求对分配了商誉的资产组或者资产组组合的未来现金流量的现值进行预计。对未来现金流量的现值进行预计时，本公司需要预计未来资产组或者资产组组合产生的现金流量，同时选择恰当的折现率确定未来现金流量的现值。

(4) 折旧和摊销

本公司对投资性房地产、固定资产和无形资产在考虑其残值后，在使用寿命内按直线法计提折旧和摊销。本公司定期复核使用寿命，以决定将计入每个报告期的折旧和摊销费用数额。使用寿命是本公司根据对同类资产的以往经验并结合预期的技术更新而确定的。如果以前的估计发生重大变化，则会在未来期间对折旧和摊销费用进行调整。

(5) 金融工具的公允价值

对没有交易活跃的市场可提供报价的金融工具需要采用估值技术确定公允价值。估值技术包括采用市场的最新交易信息、现金流量折现法和期权定价模型等。本公司建立了一套工作流程，以确保由符合专业资格的人员负责公允价值的计算、验证和审阅工作。本公司使用的估值模型尽可能多地采用市场信息并尽量少采用本公司特有信息。需要指出的是估值模型使用的部分信息需要管理层进行估计（例如折现率、标的汇率波动率等）。本公司定期审阅上述估计和假设，必要时进行调整。

(6) 商誉减值

本公司每年对商誉进行减值测试。包含商誉的资产组和资产组组合的可收回金额为其预计未来现金流量的现值，其计算需要采用会计估计。

如果管理层对资产组和资产组组合未来现金流量计算中采用的毛利率进行修订，修订后的毛利率低于目前采用的毛利率，若包含分摊的商誉的资产组或资产组组合的可回收金额低于其账面价值的，本公司需对商誉增加计提减值准备。如果管理层对应用于现金流量折现的税前折现率进行重新修订，修订后的税前折现率高于目前采用的折现率，若包含分摊的商誉的资产组或资产组组合的可回收金额低于其账面价值的，本公司需对商誉增加计提减值准备。

如果实际毛利率或税前折现率高于或低于管理层的估计，本公司不能转回原已计提的商誉减值损失。

(7) 所得税

本公司在正常的经营活动中，有部分交易其最终的税务处理和计算存在一定的不确定性。部分项目是否能够在税前列支需要税收主管机关的审批。如果这些税务事项的最终认定结果同最初估计的金额存在差异，则该差异将对其最终认定期间的当期所得税和递延所得税产生影响。

(8) 内部退养福利及补充退休福利

本公司内部退养福利和补充退休福利费用支出及负债的金额依据各种假设条件确定。这些假设条件包括折现率、平均医疗费用增长率、内退人员及离退人员补贴增长率和其他因素。实际结果和假设的差异将在发生时立即确认并计入当年费用。尽管管理层认为已采用了合理假设，但实际经验值及假设条件的变化仍将影响本公司内部退养福利和补充退休福利的费用及负债余额。

32、重要会计政策和会计估计变更

(1) 重要会计政策变更

适用 不适用

(2) 重要会计估计变更

适用 不适用

(3) 2023 年起首次执行新会计准则调整首次执行当年年初财务报表相关情况

适用 不适用

六、税项

1、主要税种及税率

税种	计税依据	税率
----	------	----

增值税	应税货物销售收入、应税道路运输收入、应税软件服务收入、应税房屋租赁收入、应税物流辅助服务收入	13%、9%、6%、5%、3%
消费税	应税收入	0
城市维护建设税	应纳流转税额	5%、7%、2%、1%
企业所得税	应纳税所得额	25%~2.5%
教育附加	应纳流转税额	3%
地方教育附加	应纳流转税额	2%

存在不同企业所得税税率纳税主体的，披露情况说明

纳税主体名称	所得税税率
本公司及分支机构	25%
昆山飞力仓储服务有限公司	15%
苏州飞力供应链管理有限公司	25%
上海飞力达仓储有限公司	2.5%
飞力达物流（深圳）有限公司	25%
昆山综合保税区物流中心有限公司	25%
昆山飞力宇宏航空货运有限公司	2.5%；5%
昆山飞力集装箱运输有限公司	25%
淮安华东国际物流有限公司	2.5%
南京飞力达供应链管理有限公司	2.5%
上海飞力达国际物流有限公司	25%
淮安飞力供应链管理有限公司	2.5%
苏州探极电子科技有限公司	2.5%
江苏富智国际贸易有限公司	25%
常州飞力达现代物流有限公司	2.5%
重庆飞力现代物流有限公司	15%
苏州飞力达现代物流有限公司	2.5%
江苏飞力达现代物流有限公司	25%
飞力达国际物流香港有限公司	15%
昆山吉时报关有限公司	2.5%
重庆飞力达供应链管理有限公司	15%
成都飞力供应链管理有限公司	2.5%
江苏易智供应链管理有限公司	2.5%
昆山高新区保税物流中心有限公司	2.5%
常州融达现代物流有限公司	25%
上海飞力达义缘物流有限公司	2.5%
基通物流（上海）有限公司	2.5%
上海飞力达及时通物流有限公司	2.5%
上海康及通物流有限公司	2.5%；5%
泰州飞力达现代物流有限公司	2.5%
宁波飞力达优捷供应链管理有限公司	2.5%；5%
西安国际港务区通港物流有限公司	2.5%
启东飞力达供应链管理有限公司	2.5%
飞力达物流（亚太）有限公司	8.25%；16.5%
东莞联易达供应链管理有限公司	2.5%；5%
苏州普罗腾信息科技有限公司	2.5%
成都国际公路口岸运营有限公司	2.5%
重庆联智供应链管理有限公司	25%
重庆融应供应链管理有限公司	25%
苏州金微达供应链管理有限公司	2.5%
东莞飞力达供应链管理有限公司	25%
苏州合德智供应链管理有限公司	2.5%
东莞飞力达现代物流有限公司	2.5%
香港鸿智供应链管理有限公司	16.5%

宁波飞力达胜泽国际物流有限公司	25%
南昌飞力达供应链管理有限公司	25%
飞力达国际物流（山东）有限公司	2.5%；5%
飞力达供应链（上海）有限公司	2.5%；5%
飞力达国际供应链管理（越南）有限公司	20%
飞力达奥远国际船舶代理（江苏）有限公司	2.5%；5%
飞力达康誉国际物流（深圳）有限公司	25%
四川西部陆海新通道供应链管理有限公司	2.5%
广西飞力达供应链管理有限公司	2.5%
上海飞力达物流科技有限公司	25%
深圳联易达科技供应链管理有限公司	2.5%
深圳飞盛达国际物流有限公司	2.5%
海南飞力达供应链管理有限公司	2.5%
北京飞力达供应链管理有限公司	25%
江苏飞力达多式联运有限公司	25%
昆山陆飞通航空物流有限公司	2.5%
飞力达国际物流（武汉）有限公司	2.5%
飞力达成功有限公司	20%
苏州飞力达华亚供应链管理有限公司	2.5%
飞力达奥远（江苏）航运有限公司	2.5%；5%
飞力达（上海）冷链物流有限公司	25%
上海飞力达优捷供应链管理有限公司	2.5%
钦州飞力达供应链管理有限公司	25%
利航达供应链（宁波）有限公司	2.5%
飞力达物流（泰国）有限公司	20%
安徽飞力达供应链管理有限公司	2.5%
FEILIKSLOGISTICSPTLTD	17%
飞力达运通有限公司	17%
昆山华东信息科技有限公司	15%
昆山华东资讯科技有限公司	2.5%；5%
重庆罗杰斯特信息科技有限公司	2.5%；5%
成都嘉汇信息技术有限公司	2.5%；5%
南京港汇信息科技有限公司	2.5%
合肥保成信息科技有限公司	2.5%
济南鲁学信息科技有限公司	2.5%
无锡天益通信息科技有限公司	2.5%；5%
南宁桂贸通信息科技有限公司	2.5%
大连汇贸通信息科技有限公司	2.5%
苏州云贸通信息科技有限公司	2.5%
南京惠贸通信息科技有限公司	2.5%
河南嘉尔达信息科技有限公司	2.5%
苏州海讯通信息科技有限公司	2.5%
西安华东物流信息有限公司	2.5%
成都蓉贸通信息科技有限公司	2.5%
重庆信贸源信息科技有限公司	2.5%
苏州海客云信息服务有限公司	2.5%
苏州易简通国际货运代理有限公司	2.5%
苏州海客云供应链管理有限公司	2.5%

2、税收优惠

所得税优惠

（1）2018 年 12 月 24 日，昆山飞力仓储服务有限公司被江苏省科学技术厅、江苏省商务厅、江苏省财政厅、国家税务总局江苏省税务局、江苏省发展和改革委员会认定为技术先进型服务企业（证书编号 JF20183205830010），有效期三年，2018-2021 年度享受企业所得税减按 15% 税率征收的优惠。

(2) 2020 年 12 月 7 日昆山华东信息科技有限公司被江苏省科学技术厅、江苏省财政厅、江苏省国家税务局、江苏省地方税务局认定为高新技术企业（证书编号 GR201732002956），有效期三年，2020-2022 年度享受企业所得税减按 15% 税率征收的优惠。

(3) 根据重庆市委、市府《关于印发“重庆市实施西部大开发若干政策措施”的通知》（渝委发[2001]26 号）和财政部、海关总署、国家税务总局《关于深入实施西部大开发战略有关税收政策问题的通知》（财税[2011]58 号）的精神，重庆飞力达供应链有限公司符合《产业结构调整指导目录（2011 年版）》鼓励类业务范围，享受企业所得税减按 15% 税率征收的优惠。

(3) 根据《财政部国家税务总局关于实施小微企业普惠性税收减免政策的通知》（财税[2019]13 号）文件，自 2019 年 1 月 1 日起至 2021 年 12 月 31 日，对小型微利企业年应纳税所得额不超过 100 万元的部分，减按 25% 计入应纳税所得额，按 20% 的税率缴纳企业所得税。对年应纳税所得额超过 100 万元但不超过 300 万元的部分，减按 50% 计入应纳税所得额，按 20% 的税率缴纳企业所得税。

根据财政部税务总局《关于实施小微企业和个体工商户所得税优惠政策的公告》（财政部税务总局公告 2021 年第 12 号）文件，自 2021 年 1 月 1 日起至 2022 年 12 月 31 日，对小型微利企业年应纳税所得额不超过 100 万元的部分，在《财政部税务总局关于实施小微企业普惠性税收减免政策的通知》（财税[2019]13 号）规定的优惠政策基础上，再减半征收企业所得税。

根据《财政部税务总局关于进一步实施小微企业所得税优惠政策的公告》（财政部税务总局公告 2022 年第 13 号），自 2022 年 1 月 1 日起至 2024 年 12 月 31 日，对小型微利企业年应纳税所得额超过 100 万元但不超过 300 万元的部分，减按 25% 计入应纳税所得额，按 20% 的税率缴纳企业所得税。

本公司部分子公司属于小型微利企业，适用上述所得税优惠政策。

七、合并财务报表项目注释

1、货币资金

单位：元

项目	期末余额	期初余额
库存现金	488,490.02	574,458.84
银行存款	637,645,215.69	656,975,104.22
其他货币资金	39,196,021.03	39,769,414.78
合计	677,329,726.74	697,318,977.84
其中：存放在境外的款项总额	40,172,861.77	28,822,162.75
因抵押、质押或冻结等对使用有限制的款项总额	31,893,504.73	37,254,812.89

其他说明

无

2、交易性金融资产

单位：元

项目	期末余额	期初余额
以公允价值计量且其变动计入当期损益的金融资产	15,750,652.96	1,608,101.66
其中：		
非固定收益性理财产品衍生金融资产	15,750,652.96	700,000.00

衍生金融资产		908,101.66
其中：		
合计	15,750,652.96	1,608,101.66

其他说明：

无

3、应收票据

(1) 应收票据分类列示

单位：元

项目	期末余额	期初余额
银行承兑票据	101,322,272.89	88,372,668.93
商业承兑票据	3,407,694.49	2,792,228.74
合计	104,729,967.38	91,164,897.67

单位：元

类别	期末余额					期初余额				
	账面余额		坏账准备		账面价值	账面余额		坏账准备		账面价值
	金额	比例	金额	计提比例		金额	比例	金额	计提比例	
其中：										
按组合计提坏账准备的应收票据	104,820,446.04	100.00%	90,478.66	0.09%	104,729,967.38	91,198,641.37	100.00%	33,743.70	0.04%	91,164,897.67
其中：										
银行承兑汇票	101,322,272.89	96.66%			101,322,272.89	88,372,668.93	96.90%			88,372,668.93
商业承兑汇票	3,498,173.15	3.34%	90,478.66	2.59%	3,407,694.49	2,825,972.44	3.10%	33,743.70	1.19%	2,792,228.74
合计	104,820,446.04	100.00%	90,478.66	0.09%	104,729,967.38	91,198,641.37	100.00%	33,743.70	0.04%	91,164,897.67

按组合计提坏账准备：90,478.66

单位：元

名称	期末余额		
	账面余额	坏账准备	计提比例
银行承兑汇票	101,322,272.89		
商业承兑汇票	3,498,173.15	90,478.66	2.59%
合计	104,820,446.04	90,478.66	

确定该组合依据的说明：

无

如是按照预期信用损失一般模型计提应收票据坏账准备，请参照其他应收款的披露方式披露坏账准备的相关信息：

适用 不适用

(2) 本期计提、收回或转回的坏账准备情况

本期计提坏账准备情况：

单位：元

类别	期初余额	本期变动金额				期末余额
		计提	收回或转回	核销	其他	
商业承兑汇票	33,743.70	56,734.96				90,478.66
合计	33,743.70	56,734.96				90,478.66

其中本期坏账准备收回或转回金额重要的：

适用 不适用

(3) 期末公司已质押的应收票据

单位：元

项目	期末已质押金额

(4) 期末公司已背书或贴现且在资产负债表日尚未到期的应收票据

单位：元

项目	期末终止确认金额	期末未终止确认金额
商业承兑票据		58,612,583.54
合计		58,612,583.54

(5) 期末公司因出票人未履约而将其转应收账款的票据

单位：元

项目	期末转应收账款金额

其他说明

无

(6) 本期实际核销的应收票据情况

单位：元

项目	核销金额

其中重要的应收票据核销情况：

单位：元

单位名称	应收票据性质	核销金额	核销原因	履行的核销程序	款项是否由关联交易产生

应收票据核销说明：

无

4、应收账款

(1) 应收账款分类披露

单位：元

类别	期末余额					期初余额				
	账面余额		坏账准备		账面价值	账面余额		坏账准备		账面价值
	金额	比例	金额	计提比例		金额	比例	金额	计提比例	
按单项计提坏账准备的应收账款	21,496,767.95	2.27%	14,572,522.71	67.79%	6,924,245.24	21,383,327.83	2.11%	14,455,582.59	67.60%	6,927,745.24
其中：										
按组合计提坏账准备的应收账款	924,496,546.99	97.73%	31,609,546.31	3.42%	892,887,000.68	990,641,632.69	97.89%	43,764,706.14	4.42%	946,876,926.55
其中：										
应收客户款项	924,496,546.99	97.73%	31,609,546.31	3.42%	892,887,000.68	990,641,632.69	97.89%	43,764,706.14	4.42%	946,876,926.55
合计	945,993,314.94	100.00%	46,182,069.02	4.88%	899,811,245.92	1,012,024,960.52	100.00%	58,220,288.73	5.75%	953,804,671.79

按单项计提坏账准备：

单位：元

名称	期末余额			
	账面余额	坏账准备	计提比例	计提理由
宁波鑫顺昌国际贸易有限公司	19,400,061.99	12,610,040.29	65.00%	预期全额收回的可能性小
中耕耘成建筑科技(江苏)有限公司	1,285,520.00	1,285,520.00	100.00%	预期收回的可能性小
浙江昌洋汽车销售有限公司	383,495.84	249,272.30	65.00%	预期全额收回的可能性小
武汉烽火国际技术有限责任公司	427,690.12	427,690.12	100.00%	预期收回的可能性小
合计	21,496,767.95	14,572,522.71		

按组合计提坏账准备：

单位：元

名称	期末余额		
	账面余额	坏账准备	计提比例
3个月以内	690,449,667.15	2,025,984.03	0.29%
3至6月	104,270,780.05	1,991,571.90	1.91%
6至12月	70,526,355.20	2,440,211.90	3.46%
1至2年	30,405,872.85	3,046,668.45	10.02%

2至3年	27,595,256.80	20,856,495.09	75.58%
3年以上	1,248,614.94	1,248,614.94	100.00%
合计	924,496,546.99	31,609,546.31	

确定该组合依据的说明：

如是按照预期信用损失一般模型计提应收账款坏账准备，请参照其他应收款的披露方式披露坏账准备的相关信息：

适用 不适用

按账龄披露

单位：元

账龄	期末余额
1年以内（含1年）	845,525,766.83
其中：3个月以内	673,908,899.88
3至6月	102,436,935.77
6至12月	69,179,931.18
1至2年	39,560,917.85
2至3年	59,274,519.48
3年以上	1,632,110.78
3至4年	1,549,303.96
4至5年	82,086.82
5年以上	720.00
合计	945,993,314.94

（2）本期计提、收回或转回的坏账准备情况

本期计提坏账准备情况：

单位：元

类别	期初余额	本期变动金额				期末余额
		计提	收回或转回	核销	其他	
按单项计提坏账准备	14,455,582.59	116,940.12				14,572,522.71
按组合计提坏账准备	43,764,706.14		9,311,378.90	2,653,397.81	-190,383.12	31,609,546.31
合计	58,220,288.73	116,940.12	9,311,378.90	2,653,397.81	-190,383.12	46,182,069.02

其中本期坏账准备收回或转回金额重要的：

单位：元

单位名称	收回或转回金额	收回方式

（3）本期实际核销的应收账款情况

单位：元

项目	核销金额
实际核销的应收账款	2,653,397.81

其中重要的应收账款核销情况：

单位：元

单位名称	应收账款性质	核销金额	核销原因	履行的核销程序	款项是否由关联

					交易产生
上海汇裕国际货物运输代理有限公司	货款	331,973.74	款项无法收回	管理层审批	否
上海朗诗国际物流有限公司	货款	1,357,402.60	款项无法收回	管理层审批	否
合计		1,689,376.34			

应收账款核销说明：

无

(4) 按欠款方归集的期末余额前五名的应收账款情况

单位：元

单位名称	应收账款期末余额	占应收账款期末余额合计数的比例	坏账准备期末余额
晶科能源股份有限公司	27,127,415.77	2.87%	82,922.01
重庆洪九果品股份有限公司	26,486,968.56	2.80%	292,144.88
上海欧品机电科技有限公司	24,263,796.84	2.56%	340,951.42
宁波鑫顺昌国际贸易有限公司	19,400,061.99	2.05%	12,610,040.29
第一邮联通运有限公司	16,904,554.69	1.79%	49,023.21
合计	114,182,797.85	12.07%	

(5) 因金融资产转移而终止确认的应收账款

无

(6) 转移应收账款且继续涉入形成的资产、负债金额

无

其他说明：

5、应收款项融资

单位：元

项目	期末余额	期初余额
银行承兑汇票	3,280,572.62	1,984,576.00
合计	3,280,572.62	1,984,576.00

应收款项融资本期增减变动及公允价值变动情况

适用 不适用

如是按照预期信用损失一般模型计提应收款项融资减值准备，请参照其他应收款的披露方式披露减值准备的相关信息：

适用 不适用

其他说明：

无

6、预付款项

(1) 预付款项按账龄列示

单位：元

账龄	期末余额		期初余额	
	金额	比例	金额	比例
1 年以内	160,711,146.32	93.30%	150,591,892.01	97.98%
1 至 2 年	10,711,549.94	6.22%	2,291,867.87	1.49%
2 至 3 年	118,088.58	0.07%	173,975.51	0.11%
3 年以上	714,889.68	0.42%	644,733.50	0.42%
合计	172,255,674.52		153,702,468.89	

账龄超过 1 年且金额重要的预付款项未及时结算原因的说明：

无

(2) 按预付对象归集的期末余额前五名的预付款情况

期末余额前五名汇总金额为 62,168,942.01 元，占预付款项期末余额合计数的比例为 36.09%。

其他说明：

无

7、其他应收款

单位：元

项目	期末余额	期初余额
其他应收款	127,573,059.14	106,405,461.23
合计	127,573,059.14	106,405,461.23

(1) 应收利息

1) 应收利息分类

单位：元

项目	期末余额	期初余额
----	------	------

2) 重要逾期利息

单位：元

借款单位	期末余额	逾期时间	逾期原因	是否发生减值及其判断依据
------	------	------	------	--------------

其他说明：

3) 坏账准备计提情况

□适用 □不适用

(2) 应收股利

1) 应收股利分类

单位：元

项目(或被投资单位)	期末余额	期初余额
------------	------	------

2) 重要的账龄超过 1 年的应收股利

单位：元

项目(或被投资单位)	期末余额	账龄	未收回的原因	是否发生减值及其判断依据
------------	------	----	--------	--------------

3) 坏账准备计提情况

□适用 □不适用

其他说明：

无

(3) 其他应收款

1) 其他应收款按款项性质分类情况

单位：元

款项性质	期末账面余额	期初账面余额
单位往来款	106,185,913.20	82,015,806.73
存出保证金押金	86,857,545.28	82,920,882.32
应收补贴款	0.00	4,682,599.76
员工备用金	8,090,293.79	6,926,460.24
代收代付款	565,933.26	1,151,310.06
其他	39,319.58	72,430.39
合计	201,739,005.11	177,769,489.50

2) 坏账准备计提情况

单位：元

坏账准备	第一阶段	第二阶段	第三阶段	合计
	未来 12 个月预期信用损失	整个存续期预期信用损失(未发生信用减值)	整个存续期预期信用损失(已发生信用减值)	
2023 年 1 月 1 日余额	12,503,829.87		58,860,198.40	71,364,028.27
2023 年 1 月 1 日余额在本期				

本期计提	2,801,917.70			2,801,917.70
2023年6月30日余额	15,305,747.57		58,860,198.40	74,165,945.97

损失准备本期变动金额重大的账面余额变动情况

适用 不适用

按账龄披露

单位：元

账龄	期末余额
1年以内（含1年）	95,144,264.11
1至2年	16,267,352.32
2至3年	12,733,439.58
3年以上	77,593,949.10
3至4年	45,576,718.62
4至5年	22,106,354.17
5年以上	9,910,876.31
合计	201,739,005.11

3) 本期计提、收回或转回的坏账准备情况

本期计提坏账准备情况：

单位：元

类别	期初余额	本期变动金额				期末余额
		计提	收回或转回	核销	其他	
按单项计提坏账准备	58,860,198.40					58,860,198.40
按组合计提坏账准备	12,503,829.87	2,801,917.70				15,305,747.57
合计	71,364,028.27	2,801,917.70				74,165,945.97

其中本期坏账准备转回或收回金额重要的：

单位：元

单位名称	转回或收回金额	收回方式

4) 本期实际核销的其他应收款情况

单位：元

项目	核销金额

其中重要的其他应收款核销情况：

单位：元

单位名称	其他应收款性质	核销金额	核销原因	履行的核销程序	款项是否由关联交易产生

其他应收款核销说明：

5) 按欠款方归集的期末余额前五名的其他应收款情况

单位：元

单位名称	款项的性质	期末余额	账龄	占其他应收款期末余额合计数的比例	坏账准备期末余额
福清江阴港银河国际汽车进出口贸易有限公司	单位往来款	29,644,120.99	3年以上	14.69%	29,644,120.99
上海均衡通信设备有限公司	单位往来款	20,444,131.55	3年以上	10.13%	20,444,131.55
昆山市财政局开发区分局	单位往来款	6,281,800.73	3年以上	3.11%	3,140,900.37
昆山聚力货运有限公司	单位往来款	5,631,045.49	1至2年及3年以上	2.79%	5,631,045.49
张小伟	单位往来款	4,700,000.00	1年以内	2.33%	235,000.00
合计		66,701,098.76		33.06%	59,095,198.40

6) 涉及政府补助的应收款项

单位：元

单位名称	政府补助项目名称	期末余额	期末账龄	预计收取的时间、金额及依据

7) 因金融资产转移而终止确认的其他应收款

无

8) 转移其他应收款且继续涉入形成的资产、负债金额

无

其他说明：

无

8、存货

公司是否需要遵守房地产行业的披露要求

否

(1) 存货分类

单位：元

项目	期末余额			期初余额		
	账面余额	存货跌价准备或合同履约成本减值准备	账面价值	账面余额	存货跌价准备或合同履约成本减值准备	账面价值
在产品	21,943,212.52		21,943,212.52	12,860,798.35		12,860,798.35

周转材料				4,146,759.04		4,146,759.04
合同履约成本	49,730,491.39		49,730,491.39	88,929,896.86		88,929,896.86
合计	71,673,703.91		71,673,703.91	105,937,454.25		105,937,454.25

(2) 存货跌价准备和合同履约成本减值准备

单位：元

项目	期初余额	本期增加金额		本期减少金额		期末余额
		计提	其他	转回或转销	其他	

(3) 存货期末余额含有借款费用资本化金额的说明

无

(4) 合同履约成本本期摊销金额的说明

无

9、合同资产

单位：元

项目	期末余额			期初余额		
	账面余额	减值准备	账面价值	账面余额	减值准备	账面价值
软件开发质保金	7,523,627.58	3,560,196.90	3,963,430.68	2,167,840.29	26,543.77	2,141,296.52
合计	7,523,627.58	3,560,196.90	3,963,430.68	2,167,840.29	26,543.77	2,141,296.52

合同资产的账面价值在本期内发生的重大变动金额和原因：

单位：元

项目	变动金额	变动原因
----	------	------

如是按照预期信用损失一般模型计提合同资产减值准备，请参照其他应收款的披露方式披露减值准备的相关信息：

适用 不适用

本期合同资产计提减值准备情况：

单位：元

项目	本期计提	本期转回	本期转销/核销	原因
----	------	------	---------	----

其他说明

10、一年内到期的非流动资产

单位：元

项目	期末余额	期初余额
一年内到期的长期质保金	16,197,081.49	7,482,673.17
减：跌价准备	-6,481,602.09	-966,223.16
合计	9,715,479.40	6,516,450.01

重要的债权投资/其他债权投资

单位：元

债权项目	期末余额				期初余额			
	面值	票面利率	实际利率	到期日	面值	票面利率	实际利率	到期日

其他说明：

11、其他流动资产

单位：元

项目	期末余额	期初余额
净额法核算的代采存货	22,228,446.95	32,918,436.82
预交及待抵扣增值税	14,765,554.25	18,872,473.72
预缴所得税	5,322,065.24	8,170,685.80
待摊房屋租赁费	2,707,815.78	769,973.50
预缴其他税	111,527.51	83,178.08
其他待摊费用	515,176.30	524,993.98
合计	45,650,586.03	61,339,741.90

其他说明：

无

12、长期股权投资

单位：元

被投资单位	期初余额（账面价值）	本期增减变动							期末余额（账面价值）	减值准备期末余额	
		追加投资	减少投资	权益法下确认的投资损益	其他综合收益调整	其他权益变动	宣告发放现金股利或利润	计提减值准备			其他
一、合营企业											
江苏万事得供应链管理有限 公司	244,562.47			-10,501.13						234,061.34	
小计	244,562.47			-10,501.13						234,061.34	
二、联营企业											
苏浙沪集装箱（上海）股份有限公司	1,591,574.01			-1,267,549.77						324,024.24	
苏州立刻电子商务有限公司	924,841.83			-398,541.98						526,299.85	
重庆太元行汽	144,810.75			-22,572						122,237.77	

车展销 服务有 限公司				.98							
安徽吉 旗物联 网科技 有限公 司	803,77 9.42			- 6,709. 17						797,07 0.25	
广东环 球电子 供应链 集团有 限公司	- 70,585 .26									- 70,585 .26	
华通飞 力达供 应链管 理（上 海）有 限公司	3,805, 305.62			194,69 4.38		- 4,000, 000.00				0.00	
小计	7,199, 726.37			- 1,500, 679.52		- 4,000, 000.00				1,699, 046.85	
合计	7,444, 288.84			- 1,511, 180.65		- 4,000, 000.00				1,933, 108.19	

其他说明

无

13、其他权益工具投资

单位：元

项目	期末余额	期初余额
指定为以公允价值计量且其变动计入其他综合收益的非交易性权益工具	297,738,142.72	323,087,309.65
合计	297,738,142.72	323,087,309.65

分项披露本期非交易性权益工具投资

单位：元

项目名称	确认的股利收入	累计利得	累计损失	其他综合收益转入留存收益的金额	指定为以公允价值计量且其变动计入其他综合收益的原因	其他综合收益转入留存收益的原因
非上市公司股权投资	2,160,846.44	94,303,484.82			该类投资属于非交易性权益工具投资，因此公司将其指定为以公允价值计量且其变动计入其他综合收益的权益工具投资。	

其他说明：

无

14、投资性房地产

(1) 采用成本计量模式的投资性房地产

☑适用 ☐不适用

单位：元

项目	房屋、建筑物	土地使用权	在建工程	合计
一、账面原值				
1. 期初余额	103,314,805.09	48,147,468.64		151,462,273.73
2. 本期增加金额				
(1) 外购				
(2) 存货\固定资产\在建工程转入				
(3) 企业合并增加				
3. 本期减少金额				
(1) 处置				
(2) 其他转出				
4. 期末余额	103,314,805.09	48,147,468.64		151,462,273.73
二、累计折旧和累计摊销				
1. 期初余额	11,564,166.67	4,890,524.91		16,454,691.58
2. 本期增加金额	2,454,334.21	481,524.42		2,935,858.63
(1) 计提或摊销	2,454,334.21	481,524.42		2,935,858.63
3. 本期减少金额				
(1) 处置				
(2) 其他转出				
4. 期末余额	14,018,500.88	5,372,049.33		19,390,550.21
三、减值准备				
1. 期初余额				
2. 本期增加金额				
(1) 计提				
3. 本期减少金额				
(1) 处置				
(2) 其他转出				

4. 期末余额				
四、账面价值				
1. 期末账面价值	89,296,304.21	42,775,419.31		132,071,723.52
2. 期初账面价值	91,750,638.42	43,256,943.73		135,007,582.15

(2) 采用公允价值计量模式的投资性房地产

□适用 不适用

(3) 未办妥产权证书的投资性房地产情况

单位：元

项目	账面价值	未办妥产权证书原因
----	------	-----------

其他说明

无

15、固定资产

单位：元

项目	期末余额	期初余额
固定资产	477,839,440.18	494,341,248.54
合计	477,839,440.18	494,341,248.54

(1) 固定资产情况

单位：元

项目	房屋建筑物	运输设备	电子设备及其他	合计
一、账面原值：				
1. 期初余额	576,503,587.82	74,246,724.69	237,676,796.01	888,427,108.52
2. 本期增加金额	370,637.86	3,175,084.19	7,375,743.82	10,921,465.87
(1) 购置	370,637.86	1,534,206.42	5,336,805.76	7,241,650.04
(2) 在建工程转入			2,038,938.06	2,038,938.06
(3) 企业合并增加		1,640,877.77		1,640,877.77
3. 本期减少金额	970,019.93	9,796,973.09	5,963,697.17	16,730,690.19
(1) 处置或报废	970,019.93	9,796,973.09	5,963,697.17	16,730,690.19
4. 期末余额	575,904,205.75	67,624,835.79	239,088,842.67	882,617,884.21
二、累计折旧				
1. 期初余额	168,526,892.35	61,852,608.70	163,706,358.93	394,085,859.98
2. 本期增加金额	13,328,924.07	1,911,308.49	10,412,084.77	25,652,317.34
(1) 计提	13,150,364.02	1,424,785.60	10,375,568.76	24,950,718.38

(2) 外币折算的影响	178,560.05	268.58	36,516.01	215,344.65
(3) 企业合并增加		486,254.31		486,254.31
3. 本期减少金额				
(1) 处置或报废	959,369.36	8,954,478.84	5,045,885.08	14,959,733.28
4. 期末余额	180,896,447.06	54,809,438.35	169,072,558.62	404,778,444.03
三、减值准备				
1. 期初余额				
2. 本期增加金额				
(1) 计提				
3. 本期减少金额				
(1) 处置或报废				
4. 期末余额				
四、账面价值				
1. 期末账面价值	395,007,758.69	12,815,397.44	70,016,284.05	477,839,440.17
2. 期初账面价值	407,976,695.47	12,394,115.99	73,970,437.08	494,341,248.54

(2) 暂时闲置的固定资产情况

单位：元

项目	账面原值	累计折旧	减值准备	账面价值	备注
----	------	------	------	------	----

(3) 通过经营租赁租出的固定资产

单位：元

项目	期末账面价值
----	--------

(4) 未办妥产权证书的固定资产情况

单位：元

项目	账面价值	未办妥产权证书的原因
----	------	------------

其他说明

(5) 固定资产清理

单位：元

项目	期末余额	期初余额
----	------	------

其他说明

16、在建工程

单位：元

项目	期末余额	期初余额
在建工程	31,536,705.53	25,186,562.47
合计	31,536,705.53	25,186,562.47

(1) 在建工程情况

单位：元

项目	期末余额			期初余额		
	账面余额	减值准备	账面价值	账面余额	减值准备	账面价值
自动化设备	14,163,007.72		14,163,007.72	16,201,945.78		16,201,945.78
飞力达中台项目	9,205,009.56		9,205,009.56	7,428,456.36		7,428,456.36
昆山区内物流仓储项目				825,195.74		825,195.74
智慧物流平台	350,442.48		350,442.48	350,442.48		350,442.48
二级节点二期	939,534.71		939,534.71	380,522.11		380,522.11
数字化展厅	456,692.71		456,692.71			
三期堆场道路	6,422,018.35		6,422,018.35			
合计	31,536,705.53		31,536,705.53	25,186,562.47		25,186,562.47

(2) 重要在建工程项目本期变动情况

单位：元

项目名称	预算数	期初余额	本期增加金额	本期转入固定资产金额	本期其他减少金额	期末余额	工程累计投入占预算比例	工程进度	利息资本化累计金额	其中：本期利息资本化金额	本期利息资本化率	资金来源
自动化设备	41,500,000.00	16,201,945.78		2,038,938.06		14,163,007.72	34.13%	95%				其他
飞力达中台项目	20,000,000.00	7,428,456.36	1,776,553.20			9,205,009.56	46.03%	95%				其他
昆山区内物流仓储项目	185,000,000.00	825,195.74		825,195.74		0.00	100.00%	100%				其他
二级节点二期	780,000.00	380,522.11	559,012.60			939,534.71	120.45%	100%				其他
智慧物流平台	8,600,000.00	350,442.48				350,442.48	4.07%	95%				其他

数字化展厅	2,000,000.00		456,692.71			456,692.71	22.83%	80%				其他
三期堆场道路	8,250,000.00		6,422,018.35			6,422,018.35	77.84%	95%				其他
合计	266,130,000.00	25,186,562.47	9,214,276.86	2,864,133.80		31,536,705.53						

(3) 本期计提在建工程减值准备情况

单位：元

项目	本期计提金额	计提原因
----	--------	------

其他说明

(4) 工程物资

单位：元

项目	期末余额			期初余额		
	账面余额	减值准备	账面价值	账面余额	减值准备	账面价值

其他说明：

17、使用权资产

单位：元

项目	房屋建筑物	运输设备	合计
一、账面原值			
1. 期初余额	506,066,144.52	8,266,943.48	514,333,088.00
2. 本期增加金额	53,293,768.31	813,616.02	54,107,384.32
(1) 租赁	53,293,768.31	813,616.02	54,107,384.32
3. 本期减少金额	34,425,762.37		34,425,762.37
(1) 处置	34,425,762.37		34,425,762.37
4. 期末余额	524,934,150.46	9,080,559.50	534,014,709.95
二、累计折旧			
1. 期初余额	224,237,305.84	4,912,601.08	229,149,906.92
2. 本期增加金额	53,881,333.55	959,525.05	54,840,858.60
(1) 计提	52,400,758.52	940,119.67	53,340,878.19
(2) 汇兑损益减少	1,480,575.03	19,405.28	1,499,980.31
3. 本期减少金额	20,469,302.25		20,469,302.25
(1) 处置	20,469,302.25		20,469,302.25
4. 期末余额	257,649,337.14	5,872,126.13	263,521,463.27
三、减值准备			

1. 期初余额			
2. 本期增加金额			
(1) 计提			
3. 本期减少金额			
(1) 处置			
4. 期末余额			
四、账面价值			
1. 期末账面价值	267,284,813.32	3,208,433.36	270,493,246.68
2. 期初账面价值	281,828,838.68	3,354,342.40	285,183,181.08

其他说明：

18、无形资产

(1) 无形资产情况

单位：元

项目	土地使用权	专利权	非专利技术	研发、经营及管理 软件	合计
一、账面原值					
1. 期初余额	165,101,098.90			63,922,446.75	229,023,545.65
2. 本期增加 金额					
(1) 购 置					
(2) 内 部研发					
(3) 企 业合并增加					
3. 本期减少 金额					
(1) 处 置					
4. 期末余额	165,101,098.90			63,922,446.75	229,023,545.65
二、累计摊销					
1. 期初余额	33,022,234.65			35,457,605.10	68,479,839.75
2. 本期增加 金额	1,746,425.95			2,665,718.98	4,412,144.93
(1) 计 提	1,746,425.95			2,665,718.98	4,412,144.93
3. 本期减少 金额					

(1) 处 置					
4. 期末余额	34,768,660.60			38,123,324.08	72,891,984.68
三、减值准备					
1. 期初余额					
2. 本期增加 金额					
(1) 计 提					
3. 本期减少 金额					
(1) 处 置					
4. 期末余额					
四、账面价值					
1. 期末账面 价值	130,332,438.30			25,799,122.67	156,131,560.97
2. 期初账面 价值	132,078,864.25			28,464,841.65	160,543,705.90

本期末通过公司内部研发形成的无形资产占无形资产余额的比例

(2) 未办妥产权证书的土地使用权情况

单位：元

项目	账面价值	未办妥产权证书的原因
----	------	------------

其他说明

无

19、开发支出

单位：元

项目	期初 余额	本期增加金额			本期减少金额			期末余额
		内部开发支出	其他		确认为无 形资产	转入当期损益		
数字化管理平台的研发		1,197,850.79				1,197,850.79		
国产化数据治理平台的研发		1,153,884.17				1,153,884.17		
可视化数据分析系统的研发		1,142,082.21				1,142,082.21		
智能供应链研发		1,118,582.62				1,118,582.62		
三维仓储联网申报系统研发		166,881.88				166,881.88		
办公类系统国产化研发		524,604.37				524,604.37		

海关特殊监管区域货物自动申报系统研发		107,986.82				107,986.82		
企业数智管理效能工具的研发		581,489.64				581,489.64		
物流 e 体化协同管理系统研发		300,001.59				300,001.59		
AEO 高级认证信息系统研发		134,588.10				134,588.10		
核销数字化管理平台研发		394,614.42				394,614.42		
AEO 文档管理系统研发		260,978.03				260,978.03		
桂贸通综保区关务物流一体化申报系统软件		189,262.89				189,262.89		
跨境电子商务进出口协作系统研发		215,307.24				215,307.24		
区外关贸综合服务平台研发		406,203.29				406,203.29		
特殊区域信息智能监管系统研发		343,225.05				343,225.05		
中台项目		4,957,558.28				4,957,558.28		
二级节点项目		959,527.41				959,527.41		
OMS 配套业财前期改造		296,996.58				296,996.58		
物流信息化系统		1,149,253.01				1,149,253.01		
智能化仓储项目		1,319,665.65				1,319,665.65		
合计		16,920,544.04				16,920,544.04		

其他说明

20、商誉

(1) 商誉账面原值

单位：元

被投资单位名称或形成商誉的事项	期初余额	本期增加		本期减少		期末余额
		企业合并形成的		处置		
吉时报关	6,839,243.95					6,839,243.95
飞力集装箱	753,098.63					753,098.63
华东信息	4,288,786.80					4,288,786.80
上海义缘	5,281,904.93					5,281,904.93
飞力达物流(深圳)	1,090,590.91					1,090,590.91
淮安华东物流	304,826.87					304,826.87
合计	18,558,452.09					18,558,452.09

(2) 商誉减值准备

单位：元

被投资单位名称或形成商誉的事项	期初余额	本期增加		本期减少		期末余额
		计提		处置		
淮安华东物流	304,826.87					304,826.87
合计	304,826.87					304,826.87

商誉所在资产组或资产组组合的相关信息

①主要商誉所在资产组或资产组组合相关信息

资产组的构成	吉时报关	飞力集装箱	华东信息	上海义缘	飞力达物流（深圳）
资产组的账面价值	151,552.57	1,062,501.31	2,212,690.89	2,444,876.69	2,449,958.01
分摊至本资产组的商誉账面价值及分摊方法	全部分摊至资产组	全部分摊至资产组	全部分摊至资产组	全部分摊至资产组	全部分摊至资产组
包含商誉的资产组的账面价值	6,990,796.52	1,815,599.94	6,501,477.69	7,726,781.62	3,540,548.92
资产组是否与购买日、以前年度商誉减值测试时所确定的资产组一致	是	是	是	是	是
现金流量预测使用的折现率	12.67%	7.68%	12.38%	10.53%	11.07%
预测期增长率	3.00%-10.00%	-15.86%-1.19%	0.00%-12.00%	-0.32%-6.34%	3.33%-12.98%
稳定期增长率	0.00%	0.00%	0.00%	0.00%	0.00%
营业利润率	3.65%-6.75%	2.00%-2.66%	0.66%-5.41%	5.51%-6.59%	0.85%-1.46%
预测期	5年	5年	5年	5年	5年

②商誉减值测试的过程与方法、结论

商誉的可收回金额按照预计未来现金流量的现值计算，其预计现金流量根据公司批准的5年期现金流量预测为基础，现金流量预测使用的折现率，公司根据历史实际经营数据、行业发展趋势、预期收入增长率、毛利率等指标编制预测未来5年现金流量，预测期以后的现金流量维持不变。

减值测试中采用的其他关键数据包括：提供服务或销售商品预计售价、工作量或销量、营业成本及其他相关费用。公司根据历史经验及对市场发展的预测确定上述关键数据。公司采用的折现率是反映当前市场货币时间价值和相关资产组特定风险的税前利率。

经测试，对出现减值迹象的商誉计提商誉减值准备。

说明商誉减值测试过程、关键参数（如预计未来现金流量现值时的预测期增长率、稳定期增长率、利润率、折现率、预测期等）及商誉减值损失的确认方法：

②商誉减值测试的过程与方法、结论

商誉的可收回金额按照预计未来现金流量的现值计算，其预计现金流量根据公司批准的5年期现金流量预测为基础，现金流量预测使用的折现率，公司根据历史实际经营数据、行业发展趋势、预期收入增长率、毛利率等指标编制预测未来5年现金流量，预测期以后的现金流量维持不变。

减值测试中采用的其他关键数据包括：提供服务或销售商品预计售价、工作量或销量、营业成本及其他相关费用。公司根据历史经验及对市场发展的预测确定上述关键数据。公司采用的折现率是反映当前市场货币时间价值和相关资产组特定风险的税前利率。

经测试，对出现减值迹象的商誉计提商誉减值准备。

商誉减值测试的影响

其他说明

无

21、长期待摊费用

单位：元

项目	期初余额	本期增加金额	本期摊销金额	其他减少金额	期末余额
房屋装潢	31,407,030.52	3,101,062.58	4,712,707.63		29,795,385.47
其他零星工程	8,425,862.04	1,106,014.46	445,390.01		9,086,486.49
仓库用工具器具	4,877,551.84		492,364.16		4,385,187.68
合计	44,710,444.40	4,207,077.04	5,650,461.80		43,267,059.64

其他说明

无

22、递延所得税资产/递延所得税负债**(1) 未经抵销的递延所得税资产**

单位：元

项目	期末余额		期初余额	
	可抵扣暂时性差异	递延所得税资产	可抵扣暂时性差异	递延所得税资产
可抵扣亏损	82,587,515.48	19,981,211.46	18,559,910.45	4,118,385.80
坏账准备	54,439,689.06	10,410,577.21	54,366,046.71	10,496,229.17
合同资产等合同质保金减值准备			1,235,933.70	185,390.05
代采存货跌价准备	1,889,172.42	472,293.11	1,889,172.42	472,293.12
租赁负债	211,575,757.82	52,504,779.82	217,997,196.51	54,110,139.49
预计负债	7,000,000.00	1,750,000.00	7,000,000.00	1,750,000.00
合计	357,492,134.78	85,118,861.60	301,048,259.79	71,132,437.63

(2) 未经抵销的递延所得税负债

单位：元

项目	期末余额		期初余额	
	应纳税暂时性差异	递延所得税负债	应纳税暂时性差异	递延所得税负债
非同一控制企业合并资产评估增值	12,814,387.60	3,203,596.92	12,988,218.16	3,247,054.52
其他权益工具投资公允价值变动	125,737,979.76	31,434,494.95	150,223,386.10	37,555,846.53
交易性金融资产公允价值变动	0.00	0.00	908,101.66	227,025.42
使用权资产	206,637,472.72	51,332,080.47	212,785,499.12	52,807,064.92
合计	345,189,840.08	85,970,172.34	376,905,205.04	93,836,991.39

(3) 以抵销后净额列示的递延所得税资产或负债

单位：元

项目	递延所得税资产和负债期末互抵金额	抵销后递延所得税资产或负债期末余额	递延所得税资产和负债期初互抵金额	抵销后递延所得税资产或负债期初余额
递延所得税资产	70,930,980.76	14,203,028.45	57,184,698.01	13,947,739.62
递延所得税负债	70,930,980.76	15,054,339.19	57,184,698.01	36,652,293.38

(4) 未确认递延所得税资产明细

单位：元

项目	期末余额	期初余额
可抵扣暂时性差异	88,187,520.58	77,112,250.34
可抵扣亏损	77,299,393.99	66,760,564.41
合计	165,486,914.57	143,872,814.75

(5) 未确认递延所得税资产的可抵扣亏损将于以下年度到期

单位：元

年份	期末金额	期初金额	备注
2023 年度		18,919,953.75	部分子公司的亏损
2024 年度	10,670,873.82	10,670,873.82	部分子公司的亏损
2025 年度	16,003,663.90	16,003,663.90	部分子公司的亏损
2026 年度	9,890,714.76	9,890,714.76	部分子公司的亏损
2027 年度	11,275,358.18	11,275,358.18	部分子公司的亏损
2028 年度	29,458,783.33		部分子公司的亏损
合计	77,299,393.99	66,760,564.41	

其他说明

无

23、其他非流动资产

单位：元

项目	期末余额			期初余额		
	账面余额	减值准备	账面价值	账面余额	减值准备	账面价值
工程性预付款	8,266,729.31	0.00	8,266,729.31	5,614,636.50	0.00	5,614,636.50
质保期超过一年的质保金	1,720,118.71	0.00	1,720,118.71	4,995,234.14	0.00	4,995,234.14
合计	9,986,848.02		9,986,848.02	10,609,870.64		10,609,870.64

其他说明：

无

24、短期借款

(1) 短期借款分类

单位：元

项目	期末余额	期初余额
----	------	------

保证借款	19,037,207.23	20,022,777.78
信用借款	649,100,000.00	625,663,163.48
合计	668,137,207.23	645,685,941.26

短期借款分类的说明：

无

(2) 已逾期未偿还的短期借款情况

本期末已逾期未偿还的短期借款总额为元，其中重要的已逾期未偿还的短期借款情况如下：

单位：元

借款单位	期末余额	借款利率	逾期时间	逾期利率
------	------	------	------	------

其他说明

25、交易性金融负债

单位：元

项目	期末余额	期初余额
交易性金融负债	3,082,448.53	
其中：		
衍生金融资产	3,082,448.53	
其中：		
合计	3,082,448.53	

其他说明：

无

26、应付票据

单位：元

种类	期末余额	期初余额
----	------	------

本期末已到期未支付的应付票据总额为元。

27、应付账款

(1) 应付账款列示

单位：元

项目	期末余额	期初余额
一年以内	436,258,472.17	560,251,917.81
一至二年	16,520,635.54	15,071,363.32
二至三年	17,755,787.68	11,933,817.34
三年以上	6,067,496.36	6,022,859.41
合计	476,602,391.75	593,279,957.88

(2) 账龄超过 1 年的重要应付账款

单位：元

项目	期末余额	未偿还或结转的原因
----	------	-----------

其他说明：

无

28、合同负债

单位：元

项目	期末余额	期初余额
1 年以内	55,600,216.85	61,301,787.55
1 至 2 年	8,327,918.29	16,392,142.84
2 至 3 年	2,087,896.43	3,432,014.26
3 年以上	288,209.14	460,960.78
合计	66,304,240.71	81,586,905.43

报告期内账面价值发生重大变动的金额和原因

单位：元

项目	变动金额	变动原因
----	------	------

29、应付职工薪酬

(1) 应付职工薪酬列示

单位：元

项目	期初余额	本期增加	本期减少	期末余额
一、短期薪酬	62,415,611.08	259,181,358.28	295,127,424.84	26,469,544.52
二、离职后福利-设定提存计划	405,353.85	20,019,889.37	20,200,148.00	225,095.22
五、职工奖励及福利基金	4,503,362.32			4,503,362.32
合计	67,324,327.25	279,201,247.65	315,327,572.84	31,198,002.06

(2) 短期薪酬列示

单位：元

项目	期初余额	本期增加	本期减少	期末余额
1、工资、奖金、津贴和补贴	57,998,788.14	229,229,960.49	265,353,209.91	21,875,538.72
2、职工福利费	2,676,246.94	10,267,408.81	10,117,806.09	2,825,849.66
3、社会保险费	955,332.33	10,249,212.02	10,201,468.81	1,003,075.54
其中：医疗保险费	940,358.33	9,061,072.74	9,019,406.66	982,024.41
工伤保险费	13,426.42	659,734.20	657,039.14	16,121.48

生育保险费	1,547.58	528,405.08	525,023.01	4,929.65
4、住房公积金	91,178.68	8,556,490.08	8,547,703.48	99,965.28
5、工会经费和职工教育经费	694,064.99	878,286.88	907,236.55	665,115.32
合计	62,415,611.08	259,181,358.28	295,127,424.84	26,469,544.52

(3) 设定提存计划列示

单位：元

项目	期初余额	本期增加	本期减少	期末余额
1、基本养老保险	395,582.78	19,342,158.98	19,526,175.18	211,566.58
2、失业保险费	9,771.07	677,730.39	673,972.82	13,528.64
合计	405,353.85	20,019,889.37	20,200,148.00	225,095.22

其他说明：

30、应交税费

单位：元

项目	期末余额	期初余额
增值税	7,916,972.93	1,721,942.03
企业所得税	4,445,650.05	5,875,980.94
个人所得税	4,620,489.49	1,394,931.90
城市维护建设税	133,688.48	167,638.81
教育费附加	103,974.09	121,891.14
房产税	684.00	999.05
印花税	181,860.80	318,134.66
-其他各项基金	6,021.47	37,380.34
-土地使用税	261.46	5,269.63
合计	17,409,602.77	9,644,168.50

其他说明

无

31、其他应付款

单位：元

项目	期末余额	期初余额
应付股利	13,048,744.15	7,288,575.00
其他应付款	92,444,506.00	56,079,326.08
合计	105,493,250.15	63,367,901.08

(1) 应付利息

单位：元

项目	期末余额	期初余额
----	------	------

重要的已逾期未支付的利息情况：

单位：元

借款单位	逾期金额	逾期原因
------	------	------

其他说明：

(2) 应付股利

单位：元

项目	期末余额	期初余额
昆山市公共交通集团有限公司	571,712.51	7,264,275.00
昆山吉立达投资咨询有限公司	2,011,181.25	
昆山亚通汽车维修服务有限公司	2,119,500.00	
昆山飞达投资管理有限公司	2,119,500.00	
重庆轻纺控股（集团）公司	287,550.39	
华东信息股东朱弘斌等	5,915,000.00	
江苏易智股东江苏安可信等	24,300.00	24,300.00
合计	13,048,744.15	7,288,575.00

其他说明，包括重要的超过 1 年未支付的应付股利，应披露未支付原因：

无

(3) 其他应付款

1) 按款项性质列示其他应付款

单位：元

项目	期末余额	期初余额
单位往来款项	48,670,411.25	15,760,543.17
员工持股计划	18,323,087.40	18,323,087.40
押金及保证金	21,437,095.26	17,930,109.18
代收代付款项	2,539,863.79	3,276,824.82
应付个人款项	1,279,259.10	549,807.00
其他	194,789.20	238,954.51
合计	92,444,506.00	56,079,326.08

2) 账龄超过 1 年的重要其他应付款

单位：元

项目	期末余额	未偿还或结转的原因
----	------	-----------

其他说明

无

32、一年内到期的非流动负债

单位：元

项目	期末余额	期初余额
一年内到期的长期借款	2,400,000.00	2,400,000.00

一年内到期的租赁负债	112,147,804.40	86,327,679.97
合计	114,547,804.40	88,727,679.97

其他说明：

无

33、其他流动负债

单位：元

项目	期末余额	期初余额
未终止确认的应收票据	39,575,376.31	20,803,146.89
待转销项税	3,621,333.56	6,287,717.01
预提运费、数据费等	6,218,109.97	4,805,690.04
预提租金	1,530,702.14	215,668.52
合计	50,945,521.98	32,112,222.46

短期应付债券的增减变动：

单位：元

债券名称	面值	发行日期	债券期限	发行金额	期初余额	本期发行	按面值计提利息	溢折价摊销	本期偿还	期末余额
合计										

其他说明：

无

34、长期借款

(1) 长期借款分类

单位：元

项目	期末余额	期初余额
抵押借款	115,200,000.00	116,558,711.11
合计	115,200,000.00	116,558,711.11

长期借款分类的说明：

无

其他说明，包括利率区间：

贷款银行	金额	借款期限	年利率	借款条件
中信银行	11,136,000.00	2020/7/29-2032/5/26	4.70%	抵押借款
中信银行	11,136,000.00	2020/9/24-2032/5/26	4.55%	抵押借款
中信银行	11,136,000.00	2020/11/13-2032/5/26	4.55%	抵押借款
中信银行	11,136,000.00	2020/12/23-2032/5/26	4.90%	抵押借款
中信银行	11,136,000.00	2021/1/14-2032/5/26	4.90%	抵押借款
中信银行	9,600,000.00	2021/7/2-2032/5/26	4.70%	抵押借款
中信银行	11,520,000.00	2021/10/13-2032/5/26	4.55%	抵押借款

中信银行	38,400,000.00	2022/1/10-2032/5/26	4.90%	抵押借款
合计	115,200,000.00	—	—	—

35、租赁负债

单位：元

项目	期末余额	期初余额
租赁负债	169,139,707.69	205,927,434.85
合计	169,139,707.69	205,927,434.85

其他说明

无

36、长期应付款

单位：元

项目	期末余额	期初余额
长期应付款	5,199,689.09	5,071,707.77
合计	5,199,689.09	5,071,707.77

(1) 按款项性质列示长期应付款

单位：元

项目	期末余额	期初余额
分期付款购入固定资产的应付款	5,199,689.09	5,071,707.77

其他说明：

无

(2) 专项应付款

单位：元

项目	期初余额	本期增加	本期减少	期末余额	形成原因
----	------	------	------	------	------

其他说明：

37、预计负债

单位：元

项目	期末余额	期初余额	形成原因
未决诉讼	7,000,000.00	7,000,000.00	聚力货运债权诉讼
合计	7,000,000.00	7,000,000.00	

其他说明，包括重要预计负债的相关重要假设、估计说明：

无

38、递延收益

单位：元

项目	期初余额	本期增加	本期减少	期末余额	形成原因
政府补助	9,678,917.60		497,826.64	9,181,090.96	
合计	9,678,917.60		497,826.64	9,181,090.96	

涉及政府补助的项目：

单位：元

负债项目	期初余额	本期新增补助金额	本期计入营业外收入金额	本期计入其他收益金额	本期冲减成本费用金额	其他变动	期末余额	与资产相关/与收益相关
保税区物流园资金补贴	5,773,064.00			262,412.00				与资产相关
仓库自动化立体体系项目	2,050,000.00			150,000.00				与资产相关
物流调整和振兴项目补贴	1,000,000.00			50,000.00				与资产相关
甩挂运输项目站场	855,853.60			35,414.64				与资产相关

其他说明：

无

39、股本

单位：元

	期初余额	本次变动增减（+、-）					期末余额
		发行新股	送股	公积金转股	其他	小计	
股份总数	369,397,350.00	691,150.00				691,150.00	370,088,500.00

其他说明：

根据公司第四届董事会第十七次会议审议批准的《关于公司〈2019年股票期权激励计划（草案）〉及其摘要的议案》及第五届董事会第十七次会议审议通过《关于公司2019年股票期权激励计划第二个行权期可行权的议案》，公司符合行权条件的激励对象在报告期内行权。

40、资本公积

单位：元

项目	期初余额	本期增加	本期减少	期末余额
资本溢价（股本溢价）	185,319,546.26	3,849,705.50		189,169,251.76
其他资本公积	33,843,835.13	5,247,415.72		39,091,250.85
合计	219,163,381.39	9,097,121.22		228,260,502.61

其他说明，包括本期增减变动情况、变动原因说明：

股本溢价增加系 2019 年股票期权激励计划第一期及第二期行权。其他资本公积增加系股票期权激励计划及员工持股计划本期摊销。

41、库存股

单位：元

项目	期初余额	本期增加	本期减少	期末余额
库存股	18,323,087.40			18,323,087.40
合计	18,323,087.40			18,323,087.40

其他说明，包括本期增减变动情况、变动原因说明：

无

42、其他综合收益

单位：元

项目	期初余额	本期发生额						期末余额
		本期所得 税前发生 额	减：前期 计入其他 综合收益 当期转入 损益	减：前期 计入其他 综合收益 当期转入 留存收益	减：所得 税费用	税后归属 于母公司	税后归属 于少数股 东	
一、不能 重分类进 损益的其 他综合收 益	112,667,539.57	- 24,485,406.32			- 6,121,351.58	- 18,364,054.74		94,303,484.83
其他 权益工具 投资公允 价值变动	112,667,539.57	- 24,485,406.32			- 6,121,351.58	- 18,364,054.74		94,303,484.83
二、将重 分类进损 益的其 他综合收 益	- 1,583,446.86	2,136,516.01				2,136,516.01		553,069.15
外币 财务报表 折算差额	- 1,583,446.86	2,136,516.01				2,136,516.01		
其他综合 收益合计	111,084,092.71	- 22,348,890.31			- 6,121,351.58	- 16,227,538.73		94,856,553.98

其他说明，包括对现金流量套期损益的有效部分转为被套期项目初始确认金额调整：

无

43、专项储备

单位：元

项目	期初余额	本期增加	本期减少	期末余额
----	------	------	------	------

安全生产费		450,899.57	368,419.59	82,479.98
合计		450,899.57	368,419.59	82,479.98

其他说明，包括本期增减变动情况、变动原因说明：

无

44、盈余公积

单位：元

项目	期初余额	本期增加	本期减少	期末余额
法定盈余公积	46,506,855.78			46,506,855.78
合计	46,506,855.78			46,506,855.78

盈余公积说明，包括本期增减变动情况、变动原因说明：

无

45、未分配利润

单位：元

项目	本期	上期
调整前上期末未分配利润	743,706,731.10	664,425,391.19
调整后期初未分配利润	743,706,731.10	664,425,391.19
加：本期归属于母公司所有者的净利润	20,763,051.97	107,608,953.40
减：提取法定盈余公积		6,253,198.39
应付普通股股利	18,500,397.45	22,074,415.10
期末未分配利润	746,869,385.62	743,706,731.10

调整期初未分配利润明细：

- 1)、由于《企业会计准则》及其相关新规定进行追溯调整，影响期初未分配利润元。
- 2)、由于会计政策变更，影响期初未分配利润元。
- 3)、由于重大会计差错更正，影响期初未分配利润元。
- 4)、由于同一控制导致的合并范围变更，影响期初未分配利润元。
- 5)、其他调整合计影响期初未分配利润元。

46、营业收入和营业成本

单位：元

项目	本期发生额		上期发生额	
	收入	成本	收入	成本
主营业务	2,259,547,626.94	2,086,385,945.45	3,630,577,790.38	3,411,714,558.05
其他业务	4,345,403.66		6,025,622.80	
合计	2,263,893,030.60	2,086,385,945.45	3,636,603,413.18	3,411,714,558.05

收入相关信息：

单位：元

合同分类	分部 1	分部 2	飞力达	合计
商品类型				
其中：				
国际货运代理			1,214,062,603.22	1,214,062,603.22
综合物流服务			1,049,830,427.38	1,049,830,427.38
按经营地区分类				
其中：				
苏州地区			720,953,401.87	720,953,401.87
上海地区			588,542,081.51	588,542,081.51
西南地区			126,379,763.76	126,379,763.76
其他地区			828,017,783.45	828,017,783.45
市场或客户类型				
其中：				
合同类型				
其中：				
按商品转让的时间分类				
其中：				
按合同期限分类				
其中：				
按销售渠道分类				
其中：				
合计				

与履约义务相关的信息：

无

与分摊至剩余履约义务的交易价格相关的信息：

本报告期末已签订合同、但尚未履行或尚未履行完毕的履约义务所对应的收入金额为 0.00 元，其中，0.00 元预计将于年度确认收入，0.00 元预计将于年度确认收入，0.00 元预计将于年度确认收入。

其他说明

无

47、税金及附加

单位：元

项目	本期发生额	上期发生额
消费税	0.00	0.00
城市维护建设税	1,190,116.30	1,456,834.21
教育费附加	929,637.54	1,077,087.66
资源税	0.00	0.00

房产税	737,137.28	570,021.84
土地使用税	356,146.75	437,473.60
车船使用税	24,937.44	19,872.24
印花税	820,684.17	670,056.58
其他	6,318.73	4,908.86
合计	4,064,978.21	4,236,254.99

其他说明：

无

48、销售费用

单位：元

项目	本期发生额	上期发生额
职工薪酬	26,228,839.79	30,408,624.04
差旅费	7,665,619.49	4,485,960.28
邮电办公费	379,089.66	268,498.30
业务招待费	2,919,511.72	2,394,941.17
固定资产折旧	229,777.80	179,609.40
租赁费	303,739.77	310,823.41
保险费	0.00	0.00
修理费	14,490.59	11,396.68
宣传广告费	2,835,504.50	16,750.00
其他	242,109.84	130,852.37
合计	40,818,683.16	38,207,455.65

其他说明：

无

49、管理费用

单位：元

项目	本期发生额	上期发生额
职工薪酬	75,595,587.76	73,641,953.98
资产折旧及摊销	5,233,574.85	5,719,451.49
油费及差旅费	6,077,723.34	3,388,071.56
邮电办公费	1,728,449.77	1,677,438.93
租赁、物业及水电费	8,795,637.36	9,611,357.11
业务招待费	10,410,642.52	7,159,054.50
技术服务费	108,835.30	120,870.18
中介机构费	5,197,027.19	6,769,306.83
装修费	1,491,513.69	1,011,007.50
会务费	1,584,858.97	0.00
修理费	706,966.54	570,645.48
保险费	183,205.30	159,117.89
其他	2,498,426.44	2,440,172.99
合计	119,612,449.03	112,268,448.44

其他说明

无

50、研发费用

单位：元

项目	本期发生额	上期发生额
研发费用	16,920,544.04	13,991,692.08
合计	16,920,544.04	13,991,692.08

其他说明

无

51、财务费用

单位：元

项目	本期发生额	上期发生额
利息支出	14,504,276.88	22,792,672.49
减：利息收入	1,929,346.27	4,389,273.61
汇兑损益	-7,823,261.59	-30,366,909.49
手续费等	1,229,465.43	1,330,141.80
租赁利息	6,813,250.46	4,562,435.03
合计	12,794,384.91	-6,070,933.78

其他说明

无

52、其他收益

单位：元

产生其他收益的来源	本期发生额	上期发生额
与企业日常活动相关的政府补助	40,704,272.33	17,792,623.37
与日常经营相关的非政府补贴	2,639,993.35	2,987,357.23

53、投资收益

单位：元

项目	本期发生额	上期发生额
权益法核算的长期股权投资收益	-1,511,180.65	1,523,042.06
交易性金融资产在持有期间的投资收益	515,632.66	-112,414.49
其他权益工具投资在持有期间取得的股利收入	801,974.29	855,424.19
权益法转成本法核算产生的投资收益	-261,546.27	
合计	-455,119.97	2,266,051.76

其他说明

无

54、公允价值变动收益

单位：元

产生公允价值变动收益的来源	本期发生额	上期发生额
交易性金融资产	-5,883,970.49	-7,369,653.93
其中：衍生金融工具产生的公允价值变动收益	-5,934,623.45	-7,511,511.94
合计	-5,883,970.49	-7,369,653.93

其他说明：

无

55、信用减值损失

单位：元

项目	本期发生额	上期发生额
其他应收款坏账损失	2,610,317.65	1,008,856.63
应收账款坏账损失	-5,664,376.04	37,771,222.27
合计	-3,054,058.39	38,780,078.90

其他说明

无

56、资产减值损失

单位：元

项目	本期发生额	上期发生额

其他说明：

57、资产处置收益

单位：元

资产处置收益的来源	本期发生额	上期发生额
固定资产处置损益	1,498,094.78	49,058.33

58、营业外收入

单位：元

项目	本期发生额	上期发生额	计入当期非经常性损益的金额
非流动资产报废利得	188,193.95	50,404.87	
其他	368,835.34	1,030,773.91	
合计	557,029.29	1,081,178.78	

计入当期损益的政府补助：

单位：元

补助项目	发放主体	发放原因	性质类型	补贴是否	是否特殊	本期发生	上期发生	与资产相

				影响当年 盈亏	补贴	金额	金额	关/与收益 相关
--	--	--	--	------------	----	----	----	-------------

其他说明：

无

59、营业外支出

单位：元

项目	本期发生额	上期发生额	计入当期非经常性损益的金 额
非流动资产报废损失	407,483.08	358,306.68	
其他	2,104,440.45	556,593.73	
合计	2,511,923.53	914,900.40	

其他说明：

60、所得税费用

(1) 所得税费用表

单位：元

项目	本期发生额	上期发生额
当期所得税费用	13,824,027.89	29,028,245.22
递延所得税费用	-15,774,031.19	14,625,776.05
合计	-1,950,003.30	43,654,021.27

(2) 会计利润与所得税费用调整过程

单位：元

项目	本期发生额
利润总额	16,790,363.17
按法定/适用税率计算的所得税费用	3,897,590.79
子公司适用不同税率的影响	-3,422,860.86
调整以前期间所得税的影响	956,085.54
非应税收入的影响	-3,696,356.83
不可抵扣的成本、费用和损失的影响	138,242.19
使用前期未确认递延所得税资产的可抵扣亏损的影响	-358,220.73
本期未确认递延所得税资产的可抵扣暂时性差异或可抵扣亏损的影响	3,941,898.29
研发费用加计扣除的影响	-3,406,381.70
所得税费用	-1,950,003.30

其他说明：

无

61、现金流量表项目

(1) 收到的其他与经营活动有关的现金

单位：元

项目	本期发生额	上期发生额
利息收入	3,365,882.56	4,389,273.61
政府补助	40,326,377.45	17,720,677.09
其他营业外收入	368,835.34	1,030,773.90
保证金收回	5,361,308.16	3,841,805.53
其他往来	12,187,221.54	
合计	61,609,625.05	26,982,530.13

收到的其他与经营活动有关的现金说明：

无

(2) 支付的其他与经营活动有关的现金

单位：元

项目	本期发生额	上期发生额
付现费用	49,187,157.86	34,529,175.60
其他营业外支出	1,854,347.31	332,814.93
其他往来		27,623,610.75
合计	51,041,505.17	62,485,601.28

支付的其他与经营活动有关的现金说明：

无

(3) 收到的其他与投资活动有关的现金

单位：元

项目	本期发生额	上期发生额
收回理财产品收到的现金	524,125,239.00	3,129,729,170.26
合计	524,125,239.00	3,129,729,170.26

收到的其他与投资活动有关的现金说明：

无

(4) 支付的其他与投资活动有关的现金

单位：元

项目	本期发生额	上期发生额
购买理财产品支付的现金	541,069,312.26	3,153,206,217.00
合计	541,069,312.26	3,153,206,217.00

支付的其他与投资活动有关的现金说明：

无

(5) 收到的其他与筹资活动有关的现金

单位：元

项目	本期发生额	上期发生额
----	-------	-------

收到的其他与筹资活动有关的现金说明：

(6) 支付的其他与筹资活动有关的现金

单位：元

项目	本期发生额	上期发生额
取得使用权资产支付的现金	62,475,820.85	59,646,455.77
合计	62,475,820.85	59,646,455.77

支付的其他与筹资活动有关的现金说明：

无

62、现金流量表补充资料

(1) 现金流量表补充资料

单位：元

补充资料	本期金额	上期金额
1. 将净利润调节为经营活动现金流量：		
净利润	18,740,366.47	73,273,710.52
加：资产减值准备	3,054,058.39	-38,780,078.90
固定资产折旧、油气资产折耗、生产性生物资产折旧	28,480,768.50	26,502,338.32
使用权资产折旧		
无形资产摊销	4,412,144.93	4,380,897.97
长期待摊费用摊销	5,650,461.80	5,215,873.09
处置固定资产、无形资产和其他长期资产的损失（收益以“-”号填列）	-1,498,094.78	-49,058.33
固定资产报废损失（收益以“-”号填列）	221,194.59	307,901.81
公允价值变动损失（收益以“-”号填列）	-5,883,970.49	7,369,653.93
财务费用（收益以“-”号填列）	14,263,372.40	-4,565,061.02
投资损失（收益以“-”号填列）	-455,119.97	-2,266,051.76
递延所得税资产减少（增加以“-”号填列）	-255,288.83	5,081,484.65
递延所得税负债增加（减少以“-”号填列）	-21,597,954.19	9,894,718.80
存货的减少（增加以“-”号	44,953,740.21	101,476,365.91

填列)		
经营性应收项目的减少(增加以“—”号填列)	48,425,568.99	-106,067,575.84
经营性应付项目的增加(减少以“—”号填列)	-34,691,125.50	-93,448,045.46
其他	-70,812,688.44	7,562,666.06
经营活动产生的现金流量净额	33,007,434.08	-4,110,260.25
2. 不涉及现金收支的重大投资和筹资活动:		
债务转为资本		
一年内到期的可转换公司债券		
融资租入固定资产		
3. 现金及现金等价物净变动情况:		
现金的期末余额	645,436,222.02	746,701,054.07
减: 现金的期初余额	660,064,164.95	612,964,300.15
加: 现金等价物的期末余额		
减: 现金等价物的期初余额		
现金及现金等价物净增加额	-14,627,942.93	133,736,753.92

(2) 本期支付的取得子公司的现金净额

单位: 元

	金额
其中:	
其中:	
其中:	

其他说明:

(3) 本期收到的处置子公司的现金净额

单位: 元

	金额
其中:	
其中:	
其中:	

其他说明:

(4) 现金和现金等价物的构成

单位: 元

项目	期末余额	期初余额
一、现金	645,436,222.02	660,064,164.95
其中: 库存现金	488,490.02	574,458.84
可随时用于支付的银行存款	644,947,732.00	659,489,706.11
三、期末现金及现金等价物余额	645,436,222.02	660,064,164.95

其他说明：

无

63、所有权或使用权受到限制的资产

单位：元

项目	期末账面价值	受限原因
货币资金	31,893,504.73	承兑汇票、海关保函保证金等
固定资产	49,311,627.32	借款抵押
无形资产	25,128,606.84	借款抵押
合计	106,333,738.89	

其他说明：

无

64、外币货币性项目

(1) 外币货币性项目

单位：元

项目	期末外币余额	折算汇率	期末折算人民币余额
货币资金			222,094,685.37
其中：美元	29,207,311.07	7.2258	211,046,188.33
欧元	21,648.66	7.8771	170,528.66
港币	10,372,143.60	0.92198	9,562,908.96
日元	19,179,068.00	0.05009	960,679.52
加拿大元	13.84	5.4721	75.73
越南盾（百元）	11,330,482.10	0.03127	354,304.18
应收账款			178,734,355.89
其中：美元	22,407,888.47	7.2258	161,914,920.51
欧元	0.00		0.00
港币	5,961,170.80	0.92198	5,496,080.25
越南盾（百元）	362,115,610.29	0.03127	11,323,355.13
长期借款			
其中：美元			
欧元			
港币			

其他说明：

无

(2) 境外经营实体说明，包括对于重要的境外经营实体，应披露其境外主要经营地、记账本位币及选择依据，记账本位币发生变化的还应披露原因。

适用 不适用

重要的境外经营实体	境外主要经营地	记账本位币	记账本位币选择依据
飞力达香港	香港皇后大道	港币	境外经营实体对其所从事的活动中以该货币进行商品和劳务的计价和结算。
飞力达运通	香港新界	港币	
飞力新加坡	新加坡 17 区	新加坡元	
飞力达物流（亚太）	香港新界	港币	
香港易智达	香港中西区	港币	
香港鸿智	香港皇后大道	港币	
飞力达越南	越南河内	越南盾	
飞力达马来西亚	马来西亚雪兰莪州	马来西亚令吉	

65、政府补助

(1) 政府补助基本情况

单位：元

种类	金额	列报项目	计入当期损益的金额
与收益相关	150,000.00	立仓补贴	150,000.00
与收益相关	454,580.18	社保生育补贴/保险	454,580.18
与收益相关	2,102,950.00	行业发展专项资金	2,102,950.00
与收益相关	49,000.00	扩岗补助	49,000.00
与收益相关	22,372,500.00	外贸增长扶持计划	22,372,500.00
与收益相关	350,350.00	培训补贴	350,350.00
与收益相关	347,826.64	递延收益摊销	347,826.64
与收益相关	88,502.91	社保补贴	88,502.91
与收益相关	1,000,000.00	仓库租赁扶持	1,000,000.00
与收益相关	750,000.00	电子学会补贴	750,000.00
与收益相关	959,200.00	2022 年进出境扶持资金	959,200.00
与收益相关	50,000.00	AEO 高级认证扶持	50,000.00
与收益相关	40,000.00	2022 年服贸补贴	40,000.00
与收益相关	521,603.00	商务局补贴	521,603.00
与收益相关	10,740,182.32	财政扶持	10,740,182.32
与收益相关	180,336.75	健康检查支持	180,336.75
与收益相关	359,340.31	增值税即征即退	359,340.31
与收益相关	56,550.00	贫困人口补助	56,550.00
与收益相关	131,350.22	个税返还	131,350.22
	40,704,272.33		40,704,272.33

(2) 政府补助退回情况

适用 不适用

其他说明：

无

八、合并范围的变更

1、非同一控制下企业合并

(1) 本期发生的非同一控制下企业合并

单位：元

被购买方名称	股权取得时点	股权取得成本	股权取得比例	股权取得方式	购买日	购买日的确定依据	购买日至期末被购买方的收入	购买日至期末被购买方的净利润

其他说明：

(2) 合并成本及商誉

单位：元

合并成本	
--现金	
--非现金资产的公允价值	
--发行或承担的债务的公允价值	
--发行的权益性证券的公允价值	
--或有对价的公允价值	
--购买日之前持有的股权于购买日的公允价值	
--其他	
合并成本合计	
减：取得的可辨认净资产公允价值份额	
商誉/合并成本小于取得的可辨认净资产公允价值份额的金额	

合并成本公允价值的确定方法、或有对价及其变动的说明：

大额商誉形成的主要原因：

其他说明：

(3) 被购买方于购买日可辨认资产、负债

单位：元

	购买日公允价值	
	购买日公允价值	购买日账面价值
资产：		
货币资金		
应收款项		
存货		
固定资产		
无形资产		
负债：		

借款		
应付款项		
递延所得税负债		
净资产		
减：少数股东权益		
取得的净资产		

可辨认资产、负债公允价值的确定方法：

企业合并中承担的被购买方的或有负债：

其他说明：

(4) 购买日之前持有的股权按照公允价值重新计量产生的利得或损失

是否存在通过多次交易分步实现企业合并并且在报告期内取得控制权的交易

是 否

(5) 购买日或合并当期期末无法合理确定合并对价或被购买方可辨认资产、负债公允价值的相关说明

无

(6) 其他说明

无

2、处置子公司

是否存在单次处置对子公司投资即丧失控制权的情形

是 否

是否存在通过多次交易分步处置对子公司投资且在本期丧失控制权的情形

是 否

3、其他原因的合并范围变动

说明其他原因导致的合并范围变动（如，新设子公司、清算子公司等）及其相关情况：

子公司名称	注册资本	本公司投资额	本公司股权（表决权）比例	本公司股权（控制权）取得的方式
飞力达物流（马来西亚）有限公司	50 万美金	50 万美金	100.00%	投资设立
飞力达通达（杭州）供应链有限公司	500 万	255 万	51.00%	投资设立
贵阳飞力达供应链管理有限公司	500 万	500 万	100.00%	投资设立
天津飞力达供应链管理有限公司	500 万	500 万	100.00%	投资设立
东莞同芯聚联供应链投资有限公司	20000 万	20000 万	100.00%	投资设立
山西飞力达供应链管理有限公司	200 万	102 万	51.00%	投资设立
飞力达奥远（安徽）航运有限公司	500 万	255 万	51.00%	投资设立
四川飞力达现代物流有限公司	1000 万	510 万	51.00%	投资设立
华通飞力达供应链管理（上海）有限公司	1000 万	400 万	40.00%	实施控制

九、在其他主体中的权益

1、在子公司中的权益

(1) 企业集团的构成

子公司名称	主要经营地	注册地	业务性质	持股比例		取得方式
				直接	间接	
苏州供应链	苏州工业园区	苏州工业园区	货运代理	100.00%		投资设立
上海飞力达仓储	上海外高桥保税区	上海外高桥保税区	仓储	100.00%		投资设立
飞力达物流（深圳）	深圳市福田保税区	深圳市福田保税区	仓储、货运代理	100.00%		非同一控制下企业合并
综保区物流中心	昆山开发区	昆山开发区	仓储、货物中转	75.00%		投资设立
飞力宇宏	昆山开发区	昆山开发区	货运代理	100.00%		投资设立
飞力集装箱	昆山开发区	昆山开发区	陆路运输	95.19%		非同一控制下企业合并
淮安华东物流	淮安经济技术开发区	淮安经济技术开发区	仓储、货运代理	52.00%		非同一控制下企业合并
南京供应链	南京市江宁区	南京市江宁区	仓储、货运代理	60.00%		投资设立
上海飞力达物流	上海外高桥保税区	上海外高桥保税区	货运代理	100.00%		投资设立
淮安供应链	淮安经济开发区	淮安经济开发区	货运代理	100.00%		投资设立
探极电子	昆山开发区	昆山开发区	电子产品检测	80.00%		投资设立
富智贸易	昆山开发区	昆山开发区	贸易	100.00%		投资设立
常州现代	武进高新区	武进高新区	仓储、货运代理	100.00%		投资设立
重庆现代	重庆沙坪坝区	重庆沙坪坝区	仓储、货运代理	100.00%		投资设立
苏州现代	苏州市吴中区	苏州市吴中区	仓储、货运代理	100.00%		投资设立
江苏现代	昆山综合保税区	昆山综合保税区	仓储、货运代理	100.00%		投资设立
飞力达香港	香港	香港	投资	100.00%		投资设立
吉时报关	昆山开发区	昆山开发区	报关、货运代理	100.00%		非同一控制下企业合并
重庆供应链	重庆沙坪坝区	重庆沙坪坝区	仓储、货运代理	60.00%		投资设立
成都供应链	成都	成都	仓储、货运代理	100.00%		投资设立
易智供应链	昆山	昆山	仓储、货运代理	94.00%		投资设立
高新区物流中心	昆山高新区	昆山高新区	仓储、货物中转	51.00%		投资设立
常州融达	常州市	常州市	仓储、货运代理	100.00%		投资设立
上海义缘	上海闵行区	上海闵行区	仓储、货运代理	70.00%		非同一控制下企业合并
泰州现代	泰州出口加工区	泰州出口加工区	货运代理	100.00%		投资设立
宁波优捷	宁波杭州湾新区	宁波杭州湾新区	仓储、货运代理	89.50%		投资设立
西安通港	西安综合保税区	西安综合保税区	货运代理	100.00%		投资设立
启东供应链	启东市滨海工业园区	启东市滨海工业园区	仓储、货运代理	100.00%		投资设立
东莞联易达	广东省东莞市	广东省东莞市	仓储、货运代理	100.00%		投资设立
普罗腾信息	昆山花桥镇	昆山花桥镇	软件设计开发	100.00%		投资设立
成都公路口岸	成都经济开发区	成都经济开发区	货运代理	51.00%		投资设立
重庆联智	重庆沙坪坝区	重庆沙坪坝区	仓储、货运代理	100.00%		投资设立
重庆融应	重庆沙坪坝区	重庆沙坪坝区	仓储、货运代理	100.00%		投资设立
金微达供应链	苏州高新区	苏州高新区	仓储、货运代理	80.00%		投资设立

南昌飞力达	南昌市新建区	南昌市新建区	供应链管理, 货运代理	100.00%		投资设立
西部通道	成都龙泉驿区	成都龙泉驿区	供应链管理, 货运代理	60.00%		投资设立
广西飞力达	广西凭祥	广西凭祥	供应链管理, 货运代理	100.00%		投资设立
海南飞力达供应链	海南省洋浦经济开发区	海南省洋浦经济开发区	货运代理、供应链管理	100.00%		投资设立
北京飞力达供应链	北京市大兴区	北京市大兴区	供应链管理	51.00%		投资设立
江苏飞力达多式联运	常州市钟楼区	常州市钟楼区	货运代理、供应链管理	100.00%		投资设立
飞力达华亚	昆山市玉山镇	昆山市玉山镇	货运代理、供应链管理	51.00%		投资设立
上海冷链	上海市松江区	上海市松江区	运输、货运代理	100.00%		投资设立
上海优捷	上海普陀区	上海普陀区	货运代理、供应链管理	51.00%		投资设立
钦州飞力达	广西钦州	广西钦州	货运代理、供应链管理	100.00%		投资设立
安徽飞力达	安徽合肥	安徽合肥	货运代理、供应链管理	100.00%		投资设立
华东信息	昆山开发区	昆山开发区	软件设计开发	50.05%		非同一控制下企业合并
飞力仓储	昆山开发区	昆山开发区	仓储		81.25%	投资设立
基通物流	上海闵行区	上海闵行区	仓储、货运代理		42.00%	非同一控制下企业合并
上海及时通	上海闵行区	上海闵行区	仓储、货运代理		70.00%	非同一控制下企业合并
飞力达亚太	香港	香港	货代	100.00%		投资设立
东莞供应链	东莞市沙田镇	东莞市沙田镇	供应链管理	100.00%		投资设立
苏州合镜智	昆山开发区	昆山开发区	仓储、货运代理	100.00%		投资设立
东莞现代	东莞市沙田镇	东莞市沙田镇	供应链管理	100.00%		投资设立
香港鸿智	香港	香港	——	100.00%		投资设立
宁波胜泽	宁波市鄞州区江	宁波市鄞州区江	仓储、货运代理	51.00%		投资设立
飞力达山东	青岛市市南区	青岛市市南区	供应链管理	100.00%		投资设立
飞力达上海	上海市虹口区	上海市虹口区	供应链管理	51.00%		投资设立
飞力达越南	越南	越南	—	100.00%		投资设立
飞力达奥远	太仓市浮桥镇	太仓市浮桥镇	船舶代理, 货运代理	51.00%		投资设立
飞力达康誉	深圳罗湖区南湖街道	深圳罗湖区南湖街道	货运代理		51.00%	投资设立
上海飞力达科技	上海市普陀区	上海市普陀区	货运代理	100.00%		投资设立
深圳联易达科技	深圳市福田区	深圳市福田区	多式联运、货运代理	100.00%		投资设立
深圳飞盛达	深圳市福田区	深圳市福田区	货运代理、信息咨询	51.00%		投资设立
陆飞通航空	昆山开发区	昆山开发区	货运代理		38.25%	投资设立
飞力达武汉	武汉东湖新技术开发区	武汉东湖新技术开发区	货运代理		100.00%	投资设立
飞力新加坡	新加坡	新加坡	货代	51.00%		投资设立
飞力达运通	香港	香港	货代	55.00%		投资设立
华东资讯	昆山开发区	昆山开发区	软件设计开发		50.05%	非同一控制下企业合并
重庆罗杰斯特	重庆市	重庆市	软件维护服务		30.03%	非同一控制下企业合并

成都嘉汇	成都市	成都市	软件维护服务		30.03%	非同一控制下企业合并
南京港汇	南京鼓楼区	南京鼓楼区	软件设计开发		45.05%	非同一控制下企业合并
合肥保成	合肥开发区	合肥开发区	软件设计开发		30.03%	非同一控制下企业合并
济南鲁学	济南市高新区	济南市高新区	软件设计开发		27.53%	非同一控制下企业合并
无锡天益通	无锡市新区	无锡市新区	软件设计开发		30.03%	非同一控制下企业合并
南宁桂贸通	南宁市青秀区	南宁市青秀区	软件设计开发		27.53%	投资设立
大连汇贸通	大连保税区	大连保税区	软件设计开发		30.03%	投资设立
苏州云贸通	苏州工业园区	苏州工业园区	软件设计开发		50.05%	非同一控制下企业合并
南京惠贸通	南京市秦淮区	南京市秦淮区	软件设计开发		30.03%	非同一控制下企业合并
河南嘉尔达	郑州市	郑州市	软件设计开发		30.03%	非同一控制下企业合并
苏州海讯通	昆山市综保区	昆山市综保区	软件设计开发		30.03%	非同一控制下企业合并
西安华东信息	陕西省西安市	陕西省西安市	软件设计开发		20.85%	非同一控制下企业合并
上海康及通	上海康桥工业区	上海康桥工业区	仓储、货运代理		21.42%	非同一控制下企业合并
飞力达成功	越南	越南	运输、货运代理		99.00%	投资设立
奥远航运	南通市崇川区	南通市崇川区	运输、货运代理		51.00%	投资设立
利航达供应链	浙江省宁波市	浙江省宁波市	供应链管理		51.00%	投资设立
飞力达泰国	泰国	泰国	运输、货运代理		45.00%	投资设立
成都蓉贸通	成都市	成都市	软件设计开发		50.05%	非同一控制下企业合并
重庆信贸源	重庆市	重庆市	批发和零售业		50.05%	非同一控制下企业合并
海客云信息	苏州工业园区	苏州工业园区	软件设计开发		30.03%	非同一控制下企业合并
苏州易简通	苏州工业园区	苏州工业园区	仓储、货运代理		30.03%	非同一控制下企业合并
海客云供应链	苏州工业园区	苏州工业园区	租赁和商务服务业		30.03%	非同一控制下企业合并
飞力达马来西亚	马来西亚	马来西亚	仓储、货运代理		100.00%	投资设立
杭州飞力达通达	杭州市萧山区	杭州市萧山区	仓储、货运代理		51.00%	投资设立
贵阳飞力达	贵阳综合保税区	贵阳综合保税区	多式联运、货运代理	100.00%		投资设立

天津飞力达供应链	天津空港经济区	天津空港经济区	仓储、货运代理	100.00%		投资设立
东莞同芯聚联	东莞市沙田镇	东莞市沙田镇	供应链管理	100.00%		投资设立
山西飞力达供应链	山西省临汾市	山西省临汾市	多式联运、货运代理		51.00%	投资设立
安徽飞力达奥远	中国（安徽）自由贸易试验区蚌埠片区	中国（安徽）自由贸易试验区蚌埠片区	船舶运输、货运代理		51.00%	投资设立
四川飞力达现代物流	四川省宜宾市临港经开区	四川省宜宾市临港经开区	仓储、货运代理		51.00%	投资设立
上海华通飞力达	上海市普陀区	上海市普陀区	仓储、货运代理	40.00%		投资设立

在子公司的持股比例不同于表决权比例的说明：

序号	子公司名称	持股比例（%）	表决权比例（%）	说明
二级子公司：				
1	飞力仓储	81.25	100	本公司持有物流中心 75.00% 股权，物流中心持有飞力仓储 75.00% 的股权，另外，通过全资子公司飞力达香港间接持有飞力仓储 25% 的股权，本公司最终享有飞力仓储 81.25% 的权益。
2	基通物流	42	60	本公司持有上海义缘 70% 股权，上海义缘持有上海基通 60% 的股权，本公司最终享有上海基通 42% 的权益。
3	上海及时通	70	100	本公司持有上海义缘 70% 股权，上海义缘持有上海及时通 100% 的股权，本公司最终享有上海及时通 70% 的权益。
4	陆飞通航空	38.25	51	本公司持有物流中心 75.00% 股权，物流中心持有陆飞通航空 51.00% 的股权，本公司最终享有陆飞通航空 38.25% 的权益。
5	华东资讯	50.05	100	本公司持有华东信息 50.05% 股权，华东信息持有华东资讯 100% 的股权，本公司最终享有华东资讯 50.05% 的权益。
6	重庆罗杰斯特	30.03	60	本公司持有华东信息 50.05% 股权，华东信息持有重庆罗杰斯特 60% 的股权，本公司最终享有重庆罗杰斯特 30.03% 的权益。
7	成都嘉汇	30.03	60	本公司持有华东信息 50.05% 股权，华东信息持有成都嘉汇 60% 的股权，本公司最终享有成都嘉汇 30.03% 的权益。
8	南京港汇	45.05	90	本公司持有华东信息 50.05% 股权，华东信息持有南京港汇 90% 的股权，本公司最终享有南京港汇 45.05% 的权益。
9	合肥保成	30.03	60	本公司持有华东信息 50.05% 股权，华东信息持有合肥保成 60% 的股权，本公司最终享有合肥保成 30.03% 的权益。
10	济南鲁学	27.53	55	本公司持有华东信息 50.05% 股权，华东信息持有济南鲁学 55% 的股权，本公司最终享有济南鲁学 27.53% 的权益。
11	无锡天益通	30.03	60	本公司持有华东信息 50.05% 股权，华东信息持有无锡天益通 60% 的股权，本公司最终享有无锡天益通 30.03% 的权益。
12	南宁桂贸通	27.53	55	本公司持有华东信息 50.05% 股权，华东信息持有南宁桂贸通 55% 的股权，本公司最终享有南宁桂贸通 27.53% 的权益。
13	大连汇贸通	30.03	60	本公司持有华东信息 50.05% 股权，华东信息持有大连物贸通 60% 的股权，本公司最终享有大连汇贸通 30.03% 的权益。
14	苏州云贸通	50.05	100	本公司持有华东信息 50.05% 股权，华东信息持有苏州云贸通 100% 的股权，本公司最终享有苏州云贸通 50.05% 的权益。
15	南京惠贸通	30.03	60	本公司持有华东信息 50.05% 股权，华东信息持有南京惠茂通 60% 的股权，本公司最终享有南京惠茂通 30.03% 的权益。
16	河南嘉尔达	30.03	60	本公司持有华东信息 50.05% 股权，华东信息持有河南嘉尔达 60% 的股权，本公司最终享有河南嘉尔达 30.03% 的权益。
17	苏州海讯通	30.03	60	本公司持有华东信息 50.05% 股权，华东信息持有苏州海讯通 60% 的股权，本公司最终享有苏州海讯通 30.03% 的权益。
18	西安华东信息	20.85	41.67	本公司持有华东信息 50.05% 股权，华东信息持有西安华东信息 41.67% 的股权，本公司最终享有南宁桂贸通 20.85% 的权益。
19	山西飞力达	51	100	本公司持有北京飞力达供应链 51% 股权，北京飞力达供应链持有山西飞力达 100% 的股权，本公司最终享有山西飞力达 51% 的权益。

三级子公司：				
1	上海康及通	21.42	51	本公司持有上海义缘 70% 股权，上海义缘持有上海基通 60% 的股权，上海基通持有上海康及通 51% 的股权，本公司最终享有上海康及通 21.42% 的权益。
2	奥远航运	51	100	本公司持有上海飞力达物流 100% 股权，上海飞力达物流持有飞力达奥远 51% 的股权，飞力达奥远持有奥远航运 100% 的股权，本公司最终享有奥远航运 51% 的权益。
3	利航达供应链	51	100	本公司持有上海飞力达物流 100% 股权，上海飞力达物流持有宁波胜泽 51% 的股权，宁波胜泽持有利航达供应链 100% 的股权，本公司最终享有利航达供应链 51% 的权益。
4	成都蓉贸通	50.05	100	本公司持有华东信息 50.05% 股权，华东信息持有苏州云贸通 100% 的股权，苏州云贸通持有成都蓉茂通 100% 的股权，本公司最终享有成都蓉茂通 50.05% 的权益。
5	重庆信贸源	50.05	100	本公司持有 50.05% 的控股子公司华东信息间接持有苏州云贸通 100% 的股权，苏州云贸通持有重庆信贸源 100% 的股权，本公司最终享有重庆信贸源 50.05% 的权益。
6	海客云信息	30.03	60	本公司持有华东信息 50.05% 股权，华东信息持有苏州海讯通 100% 的股权，苏州海讯通持有海客云信息 60% 的股权，本公司最终享有海客云信息 30.03% 的权益。
7	苏州易简通	30.03	60	本公司持有 50.05% 的控股子公司华东信息间接持有苏州海讯通 100% 的股权，苏州海讯通持有苏州易简通 60% 的股权，本公司最终享有苏州易简通 30.03% 的权益。
8	海客云供应链	30.03	60	本公司持有 50.05% 的控股子公司华东信息间接持有苏州海讯通 100% 的股权，苏州海讯通持有海客云供应链 60% 的股权，本公司最终享有海客云供应链 30.03% 的权益。
9	杭州飞力达通达	51	100	本公司持有上海飞力达物流 100% 股权，上海飞力达物流持有宁波胜泽 51% 的股权，宁波胜泽持有杭州飞力达通达 100% 的股权，本公司最终享有杭州飞力达通达 51% 的权益。
10	安徽飞力达奥远	51	100	本公司持有上海飞力达物流 100% 股权，上海飞力达物流持有飞力达奥远 51% 的股权，飞力达奥远持有安徽飞力达奥远 100% 的股权，本公司最终享有安徽飞力达奥远 51% 的权益。

持有半数或以下表决权但仍控制被投资单位、以及持有半数以上表决权但不控制被投资单位的依据：

无

对于纳入合并范围的重要的结构化主体，控制的依据：

确定公司是代理人还是委托人的依据：

其他说明：

(2) 重要的非全资子公司

单位：元

子公司名称	少数股东持股比例	本期归属于少数股东的损益	本期向少数股东宣告分派的股利	期末少数股东权益余额
综保区物流中心	25.00%	1,067,843.52	571,712.51	61,965,442.78
重庆供应链	40.00%	24,267.31	287,550.39	35,490,702.30
华东信息	49.95%	-796,587.13	5,715,000.00	43,871,368.54
上海义缘	30.00%	219,508.07	1,078,000.00	21,881,042.53

子公司少数股东的持股比例不同于表决权比例的说明：

无

其他说明：

(3) 重要非全资子公司的主要财务信息

单位：元

子公司名称	期末余额						期初余额					
	流动资产	非流动资产	资产合计	流动负债	非流动负债	负债合计	流动资产	非流动资产	资产合计	流动负债	非流动负债	负债合计
综保区物流中心	700,544,225.71	50,053,636.59	750,597,862.30	216,167,898.92	238,163,904.24	454,331,803.16	774,723,461.60	66,769,821.79	841,493,283.39	311,236,610.32	13,531,576.69	324,768,187.01
重庆供应链	90,211,983.27	21,305,364.61	111,517,347.88	20,673,554.72	2,117,037.42	22,790,592.14	90,341,983.67	22,974,172.77	113,316,156.44	21,981,839.85	2,227,407.87	24,209,247.72
华东信息	120,331,895.52	8,005,457.71	128,337,353.23	52,960,396.95		52,960,396.95	139,232,130.60	13,641,043.48	152,873,174.08	67,381,278.82		67,381,278.82
上海义缘	45,559,470.40	26,683,472.40	72,242,942.80	7,906,555.88	25,240,478.99	33,147,034.87	48,055,023.07	22,834,251.16	70,889,274.23	20,770,773.11	8,665,089.59	29,435,862.70

单位：元

子公司名称	本期发生额				上期发生额			
	营业收入	净利润	综合收益总额	经营活动现金流量	营业收入	净利润	综合收益总额	经营活动现金流量
综保区物流中心	122,226,840.14	6,189,434.06	6,189,434.06	21,693,375.80	123,149,131.08	1,185,610.67	1,185,610.67	30,339,083.39
重庆供应链	56,454,664.27	60,668.27	60,668.27	3,787,513.01	79,910,653.33	2,612,439.46	2,612,439.46	9,784,823.28
华东信息	50,499,221.93	2,014,133.68		13,564,205.97	38,053,427.48	3,419,934.29	3,419,934.29	10,911,661.64
上海义缘	31,250,599.37	1,329,023.50	1,329,023.50	7,321,697.76	34,752,501.44	1,742,997.73	1,742,997.73	14,553,333.58

其他说明：

无

(4) 使用企业集团资产和清偿企业集团债务的重大限制

无

(5) 向纳入合并财务报表范围的结构化主体提供的财务支持或其他支持

无

其他说明：

2、在子公司的所有者权益份额发生变化且仍控制子公司的交易

(1) 在子公司所有者权益份额发生变化的情况说明

无

(2) 交易对于少数股东权益及归属于母公司所有者权益的影响

单位：元

购买成本/处置对价	
--现金	
--非现金资产的公允价值	
购买成本/处置对价合计	
减：按取得/处置的股权比例计算的子公司净资产份额	
差额	
其中：调整资本公积	
调整盈余公积	
调整未分配利润	

其他说明

无

3、在合营安排或联营企业中的权益

(1) 重要的合营企业或联营企业

合营企业或联营企业名称	主要经营地	注册地	业务性质	持股比例		对合营企业或联营企业投资的会计处理方法
				直接	间接	

在合营企业或联营企业的持股比例不同于表决权比例的说明：

无

持有 20%以下表决权但具有重大影响，或者持有 20%或以上表决权但不具有重大影响的依据：

(2) 重要合营企业的主要财务信息

单位：元

	期末余额/本期发生额	期初余额/上期发生额
流动资产		
其中：现金和现金等价物		
非流动资产		

资产合计		
流动负债		
非流动负债		
负债合计		
少数股东权益		
归属于母公司股东权益		
按持股比例计算的净资产份额		
调整事项		
--商誉		
--内部交易未实现利润		
--其他		
对合营企业权益投资的账面价值		
存在公开报价的合营企业权益投资的公允价值		
营业收入		
财务费用		
所得税费用		
净利润		
终止经营的净利润		
其他综合收益		
综合收益总额		
本年度收到的来自合营企业的股利		

其他说明

无

(3) 重要联营企业的主要财务信息

单位：元

	期末余额/本期发生额	期初余额/上期发生额
流动资产		
非流动资产		
资产合计		
流动负债		
非流动负债		
负债合计		
少数股东权益		
归属于母公司股东权益		
按持股比例计算的净资产份额		
调整事项		
--商誉		

--内部交易未实现利润		
--其他		
对联营企业权益投资的账面价值		
存在公开报价的联营企业权益投资的公允价值		
营业收入		
净利润		
终止经营的净利润		
其他综合收益		
综合收益总额		
本年度收到的来自联营企业的股利		

其他说明

无

(4) 不重要的合营企业和联营企业的汇总财务信息

单位：元

	期末余额/本期发生额	期初余额/上期发生额
合营企业：		
投资账面价值合计	234,061.35	244,562.47
下列各项按持股比例计算的合计数		
--净利润	-10,501.14	-5,934.77
--综合收益总额	-10,501.14	-5,934.77
联营企业：		
投资账面价值合计	3,215,048.42	7,199,726.37
下列各项按持股比例计算的合计数		
--净利润	-1,868,623.02	8,602,579.30
--综合收益总额	-1,868,623.02	8,602,579.30

其他说明

无

(5) 合营企业或联营企业向本公司转移资金的能力存在重大限制的说明

无

(6) 合营企业或联营企业发生的超额亏损

单位：元

合营企业或联营企业名称	累积未确认前期累计的损失	本期未确认的损失（或本期分享的净利润）	本期末累积未确认的损失

其他说明

无

(7) 与合营企业投资相关的未确认承诺

无

(8) 与合营企业或联营企业投资相关的或有负债

无

4、重要的共同经营

共同经营名称	主要经营地	注册地	业务性质	持股比例/享有的份额	
				直接	间接

在共同经营中的持股比例或享有的份额不同于表决权比例的说明：

无

共同经营为单独主体的，分类为共同经营的依据：

其他说明

5、在未纳入合并财务报表范围的结构化主体中的权益

未纳入合并财务报表范围的结构化主体的相关说明：

无

6、其他

无

十、与金融工具相关的风险

本公司与金融工具相关的风险主要为市场风险、信用风险和流动风险。本公司对此的风险管理政策概述如下：

01 市场风险

金融工具的市场风险，是指金融工具的公允价值或未来现金流量因市场价格变动而发生波动的风险，包括外汇风险、利率风险。

(1) 外汇风险—现金流量变动风险

外汇风险，是指金融工具的公允价值或未来现金流量因市场汇率变动而发生波动的风险。本公司面临的汇率风险主要来源于应收账款。销售部门密切跟踪汇率走势，洽谈业务时对汇率影响留有余地；必要时，公司还可与银行签订远期外汇合同或货币互换合约来规避外汇风险。

(2) 利率风险

利率风险，是指金融工具的公允价值或未来现金流量因市场利率变动而发生波动的风险。本公司面临的利率风险主要来源于长短期借款。公司通过建立良好的银企关系，对授信额度、授信品种以及授信期限进行合理的设计，保障银行授信额度充足，满足公司各类长短期融资需求。此外通过缩短单笔借款的期限，特别约定提前还款条款，合理降低利率波动风险。

02 信用风险

本公司对信用风险按组合分类进行管理。信用风险主要产生于银行存款、应收票据和应收账款。

本公司银行存款主要存放于国有银行和其它大中型上市银行，本公司认为其不存在重大的信用风险，不会产生因对方单位违约而导致的任何重大损失。

对于应收票据和应收账款，本公司仅与经信用审核、信誉良好的客户进行交易，基于对客户的财务状况、信用记录及其他因素诸如目前市场状况等评估客户的信用资质并设置相应信用期，并对应收票据和应收账款余额进行持续监控，以控制信用风险敞口，确保本公司不致面临重大坏账风险。对于信用记录不良的客户，本公司会采用书面催款、缩短信用期或取消信用期等方式，以确保本公司的整体信用风险在可控的范围内。

03 流动风险

本公司财务部门在现金流量预测的基础上，在公司层面持续监控短期和长期的资金需求，以确保维持充裕的现金储备；同时持续监控是否符合银行融资的规定，从主要金融机构获得提供足够备用资金的承诺，以满足短期和长期的资金需求。

十一、公允价值的披露

1、以公允价值计量的资产和负债的期末公允价值

单位：元

项目	期末公允价值			
	第一层次公允价值计量	第二层次公允价值计量	第三层次公允价值计量	合计
一、持续的公允价值计量	--	--	--	--
（一）交易性金融资产			15,750,652.96	15,750,652.96
1. 以公允价值计量且其变动计入当期损益的金融资产			15,750,652.96	15,750,652.96
（4）银行理财产品			15,750,652.96	15,750,652.96
（三）其他权益工具投资			297,738,142.72	297,738,142.72
应收款项融资			3,280,572.62	3,280,572.62
持续以公允价值计量的资产总额			316,769,368.30	316,769,368.30
（六）交易性金融负债		3,082,448.53		3,082,448.53
衍生金融负债		3,082,448.53		3,082,448.53
持续以公允价值计量的负债总额		3,082,448.53		3,082,448.53
二、非持续的公允价	--	--	--	--

值计量				
-----	--	--	--	--

2、持续和非持续第一层次公允价值计量项目市价的确定依据

无

3、持续和非持续第二层次公允价值计量项目，采用的估值技术和重要参数的定性及定量信息

对于公司持有的衍生金融工具中的远期外汇合约的公允价值，本公司采用对远期外汇合约的行权价格与市场远期价格之差折现的方法来确定。

4、持续和非持续第三层次公允价值计量项目，采用的估值技术和重要参数的定性及定量信息

对于公司持有的浮动收益理财产品，本公司以预期风险水平的最佳估计所确定的理财产品的预期收益率作为公允价值的依据。

对于不在活跃市场上交易的金融工具，本公司采用估值技术确定其公允价值。所使用的估值模型主要为上市公司比较法，参考类似证券的股票价格、市净率、企业价值倍数等参数，并考虑流动性折扣，确定被投资公司的公允价值。

对于应收款项融资，因其剩余期限较短，账面价值与公允价值接近，采用票面金额作为公允价值。

5、持续的第三层次公允价值计量项目，期初与期末账面价值间的调节信息及不可观察参数敏感性分析

无

6、持续的公允价值计量项目，本期内发生各层级之间转换的，转换的原因及确定转换时点的政策

无

7、本期内发生的估值技术变更及变更原因

无

8、不以公允价值计量的金融资产和金融负债的公允价值情况

本公司以摊余成本计量的金融资产和金融负债主要包括：货币资金、应收票据、应收账款、其他应收款、短期借款、应付票据、应付账款、其他应付款、一年内到期的长期借款、长期借款等。

本公司管理层认为，财务报表中流动资产及流动负债中的金融资产及金融负债的账面价值接近该等资产及负债的公允价值。

9、其他

无

十二、关联方及关联交易

1、本企业的母公司情况

母公司名称	注册地	业务性质	注册资本	母公司对本企业的持股比例	母公司对本企业的表决权比例
-------	-----	------	------	--------------	---------------

本企业的母公司情况的说明

实际控制人姓名	关联关系
姚勤	本公司实际控制人之一，本公司董事长、联席总裁。昆山飞达投资管理有限公司（持有本公司 12.45% 股权）之第二大股东，昆山亚通汽车维修服务有限公司（持有本公司 12.45% 股权）之控股股东。
吴有毅	本公司实际控制人之一，本公司副董事长。昆山飞达投资管理有限公司（持有本公司 12.45% 股权）之第三大股东，昆山吉立达投资咨询有限公司（持有本公司 10.89% 股权）之控股股东。
沈黎明	本公司实际控制人之一，本公司董事。昆山飞达投资管理有限公司（持有本公司 12.45% 股权）之第一大股东。

本企业最终控制方是。

其他说明：

2、本企业的子公司情况

本企业子公司的情况详见附注。

3、本企业合营和联营企业情况

本企业重要的合营或联营企业详见附注。

本期与本公司发生关联方交易，或前期与本公司发生关联方交易形成余额的其他合营或联营企业情况如下：

合营或联营企业名称	与本企业关系
-----------	--------

其他说明

4、其他关联方情况

其他关联方名称	其他关联方与本企业关系
万事得供应链	合营企业
苏浙沪集装箱（上海）股份有限公司（以下简称“苏浙沪股份”）	联营企业
苏州立刻电子商务有限公司（以下简称“立刻电子”）	联营企业
安徽吉旗物联网科技有限公司（以下简称“安徽吉旗”）	联营企业

其他说明

无

5、关联交易情况

（1）购销商品、提供和接受劳务的关联交易

采购商品/接受劳务情况表

单位：元

关联方	关联交易内容	本期发生额	获批的交易额度	是否超过交易额度	上期发生额
安徽吉旗	运输服务	86,658,419.76		否	75,959,469.35
苏浙沪股份	货运代理劳务			否	5,016,013.21
立刻电子	货运代理劳务	569,015.58		否	270,211.64

出售商品/提供劳务情况表

单位：元

关联方	关联交易内容	本期发生额	上期发生额
安徽吉旗	货运代理劳务	815,094.34	
立刻电子	货运代理劳务	142,585.01	239,471.18
苏浙沪股份	货运代理劳务		36,200.00

购销商品、提供和接受劳务的关联交易说明

无

(2) 关联受托管理/承包及委托管理/出包情况

本公司受托管理/承包情况表：

单位：元

委托方/出包方名称	受托方/承包方名称	受托/承包资产类型	受托/承包起始日	受托/承包终止日	托管收益/承包收益定价依据	本期确认的托管收益/承包收益

关联托管/承包情况说明

无

本公司委托管理/出包情况表：

单位：元

委托方/出包方名称	受托方/承包方名称	委托/出包资产类型	委托/出包起始日	委托/出包终止日	托管费/出包费定价依据	本期确认的托管费/出包费

关联管理/出包情况说明

(3) 关联租赁情况

本公司作为出租方：

单位：元

承租方名称	租赁资产种类	本期确认的租赁收入	上期确认的租赁收入

本公司作为承租方：

单位：元

出租方名称	租赁资产种类	简化处理的短期租赁和低价值资产租赁的租金费用（如适用）		未纳入租赁负债计量的可变租赁付款额（如适用）		支付的租金		承担的租赁负债利息支出		增加的使用权资产	
		本期发生额	上期发生额	本期发生额	上期发生额	本期发生额	上期发生额	本期发生额	上期发生额	本期发生额	上期发生额

关联租赁情况说明

无

(4) 关联担保情况

本公司作为担保方

单位：元

被担保方	担保金额	担保起始日	担保到期日	担保是否已经履行完毕

本公司作为被担保方

单位：元

担保方	担保金额	担保起始日	担保到期日	担保是否已经履行完毕

关联担保情况说明

无

(5) 关联方资金拆借

单位：元

关联方	拆借金额	起始日	到期日	说明
拆入				
拆出				

(6) 关联方资产转让、债务重组情况

单位：元

关联方	关联交易内容	本期发生额	上期发生额

(7) 关键管理人员报酬

单位：元

项目	本期发生额	上期发生额
关键管理人员报酬	4,010,800.00	4,602,010.00

(8) 其他关联交易

无

6、关联方应收应付款项**(1) 应收项目**

单位：元

项目名称	关联方	期末余额	期初余额

		账面余额	坏账准备	账面余额	坏账准备
应收账款	立刻电子	1,232,086.82	1,232,086.82	1,772,469.94	1,772,469.94
应收账款	安徽吉旗	300,000.00	870.00	4,355,094.34	12,629.77
预付账款	安徽吉旗	18,776,708.35		24,364,555.63	
其他应收款	苏浙沪股份	1,552,329.25	547,329.25	652,329.25	412,329.25
其他应收款	立刻电子	141,532.01	141,532.01	141,532.01	141,532.01

(2) 应付项目

单位：元

项目名称	关联方	期末账面余额	期初账面余额
应付账款	立刻电子	219,884.00	174,331.31

7、关联方承诺

无

8、其他

无

十三、股份支付

1、股份支付总体情况

适用 不适用

单位：元

公司本期授予的各项权益工具总额	3,849,705.50
公司本期行权的各项权益工具总额	691,150.00
公司本期失效的各项权益工具总额	0.00

其他说明

无

2、以权益结算的股份支付情况

适用 不适用

单位：元

授予日权益工具公允价值的确定方法	布莱克-斯克尔斯-默顿期权定价模型、授予日收盘价
可行权权益工具数量的确定依据	按各解锁期的业绩条件及激励对象的考核结果估计确定
本期估计与上期估计有重大差异的原因	无重大差异
以权益结算的股份支付计入资本公积的累计金额	39,445,434.27
本期以权益结算的股份支付确认的费用总额	5,247,415.72

其他说明

无

3、以现金结算的股份支付情况

适用 不适用

4、股份支付的修改、终止情况

无

十四、承诺及或有事项

1、重要承诺事项

资产负债表日存在的重要承诺

(1) 截止本资产负债表日，本公司（母公司）对子公司提供借款担保的情况如下：

2023 年 1 月，公司（母公司）为全资子公司飞力达物流（深圳）向交通银行深圳分行申请贷款授信额度不超过（含）1,500 万元提供连带责任担保，担保期限 1 年，截止 2023 年 6 月 30 日，飞力达物流（深圳）借款余额为 0 元。

2023 年 06 月，因子公司上海飞力达物流向光大银行上海分行申请的贷款授信额度 2,000 万元已到期。故公司（母公司）为子公司上海飞力达物流向光大银行上海分行申请贷款授信额度不超过（含）2,000 万元的提供的连带责任担保也随之消除。截止本资产负债表日，上海飞力达物流借款余额为 0 元。

(2) 未决诉讼

2023 年 2 月 27 日，本公司收到江苏省昆山市人民法院传票，案号（2023）苏 0583 民初 4265 号，系昆山聚力货运有限公司管理人（以下简称：聚力货运或管理人）向江苏省昆山市人民法院提起诉讼，案由《请求撤销个别清偿行为纠纷》。2019 年 10 月，我司将依法留置的聚力货运部分车辆用于抵偿我司债权，后双方办理了车辆的过户登记手续；同时我司将车辆转售。2023 年 3 月份，聚力货运起诉我司，要求我司返还上述车辆，如果不能返还车辆则需要赔偿车辆损失（按市场价 80 万计算）。截至本报告日该案件尚未判决。

2023 年 1 月 6 日，本公司收到《昆山聚力货运有限公司债权审查意见书》，聚力货运管理人在审查本公司申报的债权时发现，截止 2019 年 9 月底，本公司欠付聚力货运 620 万元运费，本公司与聚力货运于 2019 年 9 月 28 日签署《债权债务抵消协议》将以上运费抵扣了本公司货损。管理人认为，前述《债权债务抵消协议》因违反《合同法》第五十二条之规定，应认定无效。并要求本公司将欠付的 620 万元运费交付至管理人处，由管理人按照《破产法》的规定进行分配。

本公司综合分析了上述事项最可能的损失，计提预计负债共计 700 万元，已全部计入 2022 年当期营业外支出。

除上述事项以外，本公司无需要披露的其他重要或有事项。

2、或有事项

(1) 资产负债表日存在的重要或有事项

无

(2) 公司没有需要披露的重要或有事项，也应予以说明

公司不存在需要披露的重要或有事项。

十五、资产负债表日后事项

1、重要的非调整事项

单位：元

项目	内容	对财务状况和经营成果的影响数	无法估计影响数的原因
----	----	----------------	------------

2、利润分配情况

经审议批准宣告发放的每 10 股派息数（元）	0.50
利润分配方案	以公司现有总股本 370,088,500 股为基数，向全体股东每 10 股派 0.50 元人民币现金（含税；扣税后，通过深股通持有股份的香港市场投资者（特别说明：请上市公司根据自身是否属于深股通标的证券，确定权益分派实施公告保留或删除该类投资者）、QFII、RQFII 以及持有首发前限售股的个人和证券投资基金每 10 股派 0.45 元；持有首发后限售股、股权激励限售股及无限售流通股的个人股息红利税实行差别化税率征收，本公司暂不扣缴个人所得税，待个人转让股票时，根据其持股期限计算应纳税额【注】：持有首发后限售股、股权激励限售股及无限售流通股的证券投资基金所涉红利税，对香港投资者持有基金份额部分按 10%征收，对内地投资者持有基金份额部分实行差别化税率征收），【注：根据先进先出的原则，以投资者证券账户为单位计算持股期限，持股 1 个月（含 1 个月）以内，每 10 股补缴税款 0.10 元；持股 1 个月以上至 1 年（含 1 年）的，每 10 股补缴税款 0.05 元；持股超过 1 年的，不需补缴税款。】

十六、其他重要事项

1、前期会计差错更正

(1) 追溯重述法

单位：元

会计差错更正的内容	处理程序	受影响的各个比较期间报表项目名称	累积影响数
-----------	------	------------------	-------

(2) 未来适用法

会计差错更正的内容	批准程序	采用未来适用法的原因
-----------	------	------------

2、债务重组

无

3、资产置换

(1) 非货币性资产交换

无

(2) 其他资产置换

无

4、年金计划

无

5、终止经营

单位：元

项目	收入	费用	利润总额	所得税费用	净利润	归属于母公司所有者的终止经营利润
其他说明						

其他说明

无

6、其他对投资者决策有影响的重要交易和事项

无

十七、母公司财务报表主要项目注释

1、应收账款

(1) 应收账款分类披露

单位：元

类别	期末余额					期初余额				
	账面余额		坏账准备		账面价值	账面余额		坏账准备		账面价值
	金额	比例	金额	计提比例		金额	比例	金额	计提比例	
按单项计提坏账准备的应收账款	1,285,520.00	0.18%	1,285,520.00	100.00%	0.00	1,285,520.00	0.17%	1,285,520.00	100.00%	
其中：										
按组合计提坏账	698,748,282.28	99.82%	2,436,018.50	0.35%	696,312,263.78	739,959,273.50	99.83%	2,741,656.45	0.37%	737,217,617.05

账准备的应收账款										
其中：										
应收客户款项	298,540,873.29	42.65%	2,436,018.50	0.82%	296,104,854.79	338,060,178.29	45.61%	2,741,656.45	0.81%	335,318,521.84
应收合并范围的公司之间的款项	400,207,408.99	57.17%	0.00		400,207,408.99	401,899,095.21	54.22%	0.00		401,899,095.21
合计	700,033,802.28	100.00%	3,721,538.50	0.53%	696,312,263.78	741,244,793.50	100.00%	4,027,176.45	0.54%	737,217,617.05

按单项计提坏账准备：

单位：元

名称	期末余额			
	账面余额	坏账准备	计提比例	计提理由
中耕耘成建筑科技（江苏）有限公司	1,285,520.00	1,285,520.00	100.00%	预期收回的可能性小
合计	1,285,520.00	1,285,520.00		

按组合计提坏账准备：

单位：元

名称	期末余额		
	账面余额	坏账准备	计提比例
3个月以内	244,048,679.59	710,406.98	0.29%
3-6月	42,666,529.48	814,930.71	1.91%
6-12月	7,575,179.46	262,101.21	3.46%
1至2年	3,946,807.77	395,470.14	10.02%
2至3年	207,074.27	156,506.73	75.58%
3年以上	96,602.72	96,602.72	100.00%
合计	298,540,873.29	2,436,018.50	

确定该组合依据的说明：

如是按照预期信用损失一般模型计提应收账款坏账准备，请参照其他应收款的披露方式披露坏账准备的相关信息：

适用 不适用

按账龄披露

单位：元

账龄	期末余额
1年以内（含1年）	694,497,797.52
1至2年	5,232,327.77
2至3年	207,074.27
3年以上	96,602.72
3至4年	96,602.72
合计	700,033,802.28

(2) 本期计提、收回或转回的坏账准备情况

本期计提坏账准备情况：

单位：元

类别	期初余额	本期变动金额				期末余额
		计提	收回或转回	核销	其他	
按单项计提坏账准备	1,285,520.00					1,285,520.00
按组合计提坏账准备	2,741,656.45		145,009.68	160,628.27		2,436,018.50
合计	4,027,176.45		145,009.68	160,628.27		3,721,538.50

其中本期坏账准备收回或转回金额重要的：

单位：元

单位名称	收回或转回金额	收回方式

(3) 本期实际核销的应收账款情况

单位：元

项目	核销金额
实际核销的应收账款	160,628.27

其中重要的应收账款核销情况：

单位：元

单位名称	应收账款性质	核销金额	核销原因	履行的核销程序	款项是否由关联交易产生

应收账款核销说明：

(4) 按欠款方归集的期末余额前五名的应收账款情况

单位：元

单位名称	应收账款期末余额	占应收账款期末余额合计数的比例	坏账准备期末余额
上海飞力达国际物流有限公司	160,920,701.73	22.99%	
昆山综合保税区物流中心有限公司	43,021,390.63	6.15%	
宁波飞力达快捷供应链管理有限公司	36,685,747.77	5.24%	
重庆洪九果品股份有限公司	26,486,968.56	3.78%	292,144.88
飞力达物流（深圳）有限公司	24,115,796.24	3.44%	
合计	291,230,604.93	41.60%	

(5) 因金融资产转移而终止确认的应收账款

无

(6) 转移应收账款且继续涉入形成的资产、负债金额

无

其他说明：

无

2、其他应收款

单位：元

项目	期末余额	期初余额
应收股利	5,691,476.04	22,835,337.94
其他应收款	554,492,202.89	556,316,977.93
合计	560,183,678.93	579,152,315.87

(1) 应收利息

1) 应收利息分类

单位：元

项目	期末余额	期初余额
----	------	------

2) 重要逾期利息

单位：元

借款单位	期末余额	逾期时间	逾期原因	是否发生减值及其判断依据
------	------	------	------	--------------

其他说明：

3) 坏账准备计提情况

适用 不适用

(2) 应收股利

1) 应收股利分类

单位：元

项目(或被投资单位)	期末余额	期初余额
综保区物流中心	1,715,137.52	21,792,825.00
重庆供应链	1,473,838.52	1,042,512.94
昆山华东信息科技有限公司	2,502,500.00	
合计	5,691,476.04	22,835,337.94

2) 重要的账龄超过1年的应收股利

单位：元

项目(或被投资单位)	期末余额	账龄	未收回的原因	是否发生减值及其判断依据
------------	------	----	--------	--------------

3) 坏账准备计提情况

适用 不适用

其他说明：

(3) 其他应收款

1) 其他应收款按款项性质分类情况

单位：元

款项性质	期末账面余额	期初账面余额
关联方往来款	506,189,186.43	516,323,434.81
押金及保证金	39,503,258.10	33,318,743.30
应收单位款	20,126,367.93	16,302,614.57
员工暂借备用金	2,969,525.85	3,697,153.86
暂收暂付款项	244,032.28	899,337.85
合计	569,032,370.59	570,541,284.39

2) 坏账准备计提情况

单位：元

坏账准备	第一阶段	第二阶段	第三阶段	合计
	未来12个月预期信用损失	整个存续期预期信用损失(未发生信用减值)	整个存续期预期信用损失(已发生信用减值)	
2023年1月1日余额	9,614,376.01		8,771,945.86	18,386,321.87
2023年1月1日余额在本期				
本期转回	3,662,015.41			3,662,015.41
本期转销	500,000.00			500,000.00
2023年6月30日余额	5,452,360.60		8,771,945.86	14,224,306.46

损失准备本期变动金额重大的账面余额变动情况

适用 不适用

按账龄披露

单位：元

账龄	期末余额
1年以内(含1年)	536,809,655.83
1至2年	8,436,389.81
2至3年	5,778,866.82
3年以上	18,083,022.01
3至4年	18,083,022.01
合计	569,107,934.47

3) 本期计提、收回或转回的坏账准备情况

本期计提坏账准备情况：

单位：元

类别	期初余额	本期变动金额				期末余额
		计提	收回或转回	核销	其他	
按单项计提坏	8,771,945.86					8,771,945.86

账准备						
按组合计提坏账准备	5,452,360.60	391,425.12				5,843,785.72
合计	14,224,306.46	391,425.12		0.00	0.00	14,615,731.58

其中本期坏账准备转回或收回金额重要的：

单位：元

单位名称	转回或收回金额	收回方式
------	---------	------

4) 本期实际核销的其他应收款情况

单位：元

项目	核销金额
----	------

其中重要的其他应收款核销情况：

单位：元

单位名称	其他应收款性质	核销金额	核销原因	履行的核销程序	款项是否由关联交易产生
------	---------	------	------	---------	-------------

其他应收款核销说明：

5) 按欠款方归集的期末余额前五名的其他应收款情况

单位：元

单位名称	款项的性质	期末余额	账龄	占其他应收款期末余额合计数的比例	坏账准备期末余额
上海飞力达国际物流有限公司	关联方往来款	159,334,482.79	1年以内	28.00%	
上海飞力达国际物流有限公司天津分公司	关联方往来款	39,753,025.24	1年以内	6.99%	
江苏易智供应链管理有限公司	关联方往来款	36,133,401.35	1年以内	6.35%	
重庆联智供应链管理有限公司	关联方往来款	30,019,269.90	1年以内	5.28%	
宁波飞力达胜泽国际物流有限公司	关联方往来款	21,264,370.13	1年以内	3.74%	
合计		286,504,549.41		50.36%	

6) 涉及政府补助的应收款项

单位：元

单位名称	政府补助项目名称	期末余额	期末账龄	预计收取的时间、金额及依据
------	----------	------	------	---------------

7) 因金融资产转移而终止确认的其他应收款

8) 转移其他应收款且继续涉入形成的资产、负债金额

其他说明：

3、长期股权投资

单位：元

项目	期末余额			期初余额		
	账面余额	减值准备	账面价值	账面余额	减值准备	账面价值
对子公司投资	1,005,088,968.85		1,005,088,968.85	990,663,514.67		990,663,514.67
对联营、合营企业投资	3,556,599.39		3,556,599.39	9,045,207.06		9,045,207.06
合计	1,008,645,568.24		1,008,645,568.24	999,708,721.73		999,708,721.73

(1) 对子公司投资

单位：元

被投资单位	期初余额（账面价值）	本期增减变动				期末余额（账面价值）	减值准备期末余额
		追加投资	减少投资	计提减值准备	其他		
苏州供应链	5,500,000.00				5,500,000.00		
上海飞力达仓储	10,000,000.00				10,000,000.00		
综保区物流中心	33,750,000.00				33,750,000.00		
飞力宇宏	10,820,000.00				10,820,000.00		
飞力集装箱	13,364,525.00				13,364,525.00		
淮安华东物流	10,004,000.00				10,004,000.00		
上海飞力达物流	100,000,000.00				100,000,000.00		
淮安供应链	5,000,000.00				5,000,000.00		
探极电子	3,350,000.00				3,350,000.00		
富智贸易	100,000,000.00				100,000,000.00		
常州现代	2,000,000.00				2,000,000.00		
重庆现代	5,000,000.00				5,000,000.00		
苏州现代	4,629,800.00				4,629,800.00		
江苏现代	5,000,000.00				5,000,000.00		
飞力达香港	33,686,700.00				33,686,700.00		
吉时报关	20,517,000.00				20,517,000.00		
重庆供应链	36,000,000.00				36,000,000.00		
成都供应链	10,000,000.00				10,000,000.00		
易智供应链	7,360,000.00				7,360,000.00		
高新区物流中心	2,550,000.00				2,550,000.00		
常州融达	222,860,000.00				222,860,000.00		
上海义缘	16,430,000.00				16,430,000.00		
泰州现代	5,000,000.00				5,000,000.00		
宁波优捷	18,400,000.00				18,400,000.00		
西安通港	8,000,000.00				8,000,000.00		
启东供应链	1,000,000.00				1,000,000.00		
华东信息	19,250,000.00				19,250,000.00		
南京供应链	3,000,000.00				3,000,000.00		
成都国际公路口岸	5,100,000.00				5,100,000.00		
重庆联智	20,000,000.00				20,000,000.00		
普罗腾信息	1,120,000.00				1,120,000.00		
重庆融应	182,898,500.00				182,898,500.00		
金微达	2,400,000.00				2,400,000.00		
飞力达深圳	6,747,660.00				6,747,660.00		

南昌飞力达	10,000,000.00								10,000,000.00	
东莞联易达	7,500,000.00								7,500,000.00	
西部通道	3,000,000.00								3,000,000.00	
广西飞力达	3,000,000.00								3,000,000.00	
海南飞力达	5,000,000.00								5,000,000.00	
北京飞力达	2,550,000.00								2,550,000.00	
飞力达多式联运	10,000,000.00								10,000,000.00	
苏州飞力达华亚	510,000.00								510,000.00	
上海飞力达优捷	510,000.00								510,000.00	
钦州飞力达	5,000,000.00								5,000,000.00	
安徽飞力达供应链		5,000,000.00							5,000,000.00	
东莞同芯聚联供应链		1,000,000.00							1,000,000.00	
贵阳飞力达供应链		500,000.00							500,000.00	
天津飞力达供应链		2,000,000.00							2,000,000.00	
华通飞力达供应链		4,000,000.00							4,000,000.00	
集团股份支付	12,855,329.67	1,925,454.18							14,780,783.85	
合计	990,663,514.67	14,425,454.18							1,005,088,968.85	

(2) 对联营、合营企业投资

单位：元

投资单位	期初余额（账面价值）	本期增减变动							期末余额（账面价值）	减值准备期末余额	
		追加投资	减少投资	权益法下确认的投资损益	其他综合收益调整	其他权益变动	宣告发放现金股利或利润	计提减值准备			其他
一、合营企业											
万事得供应链	1,990,291.44			-10,501.13						1,979,790.31	
小计	1,990,291.44			-10,501.13						1,979,790.31	
二、联营企业											
苏浙沪集装箱（上海）股份有限公司	1,591,574.01			-1,267,549.77						324,024.24	
苏州立刻电子商务有限公司	924,841.83			-398,541.98						526,299.85	
安徽吉旗物联网科技有限公司	803,779.42			-6,709.17						797,070.25	
广东环	-									-	

球电子供应链集团有限公司	70,585.26									70,585.26	
华通飞力达供应链管理(上海)有限公司	3,805,305.62			194,694.38		-	4,000,000.00			0.00	
小计	7,054,915.62			-	1,478,106.54	-	4,000,000.00			1,576,809.08	
合计	9,045,207.06			-	1,488,607.67	-	4,000,000.00			3,556,599.39	

(3) 其他说明

无

4、营业收入和营业成本

单位：元

项目	本期发生额		上期发生额	
	收入	成本	收入	成本
主营业务	866,640,995.95	865,356,497.48	914,794,197.38	843,514,466.59
其他业务	12,148,047.79	22,703.28	14,610,797.42	20,053.82
合计	878,789,043.74	865,379,200.76	929,404,994.80	843,534,520.41

收入相关信息：

单位：元

合同分类	分部 1	分部 2	飞力达	合计
商品类型			878,789,043.74	878,789,043.74
其中：				
国际货运代理			510,502,103.41	510,502,103.41
综合物流服务			368,286,940.33	368,286,940.33
按经营地区分类				
其中：				
苏州地区			799,067,943.92	799,067,943.92
其他地区			79,721,099.82	79,721,099.82
市场或客户类型				
其中：				
合同类型				
其中：				
按商品转让的时间分类				
其中：				

按合同期限分类				
其中：				
按销售渠道分类				
其中：				
合计				

与履约义务相关的信息：

无

与分摊至剩余履约义务的交易价格相关的信息：

本报告期末已签订合同、但尚未履行或尚未履行完毕的履约义务所对应的收入金额为 0.00 元，其中，0.00 元预计将于年度确认收入，0.00 元预计将于年度确认收入，0.00 元预计将于年度确认收入。

其他说明：

无

5、投资收益

单位：元

项目	本期发生额	上期发生额
成本法核算的长期股权投资收益	13,663,427.31	43,566,849.87
权益法核算的长期股权投资收益	-1,488,607.67	1,617,899.06
处置交易性金融资产取得的投资收益	-97,824.06	-1,409,179.40
其他权益工具投资在持有期间取得的股利收入	2,160,846.44	855,424.19
合计	14,237,842.02	44,630,993.72

6、其他

无

十八、补充资料

1、当期非经常性损益明细表

适用 不适用

单位：元

项目	金额	说明
非流动资产处置损益（包括已计提资产减值准备的冲销部分）	1,276,900.19	
计入当期损益的政府补助（与公司正常经营业务密切相关，符合国家政策规定、按照一定标准定额或定量持续享受的政府补助除外）	43,309,067.04	

除同公司正常经营业务相关的有效套期保值业务外，持有交易性金融资产、交易性金融负债产生的公允价值变动损益，以及处置交易性金融资产、交易性金融负债和可供出售金融资产取得的投资收益	-6,727,209.98	
除上述各项之外的其他营业外收入和支出	-1,736,245.86	
减：所得税影响额	7,903,098.72	
少数股东权益影响额	945,031.53	
合计	27,274,381.14	

其他符合非经常性损益定义的损益项目的具体情况：

适用 不适用

公司不存在其他符合非经常性损益定义的损益项目的具体情况。

将《公开发行证券的公司信息披露解释性公告第 1 号——非经常性损益》中列举的非经常性损益项目界定为经常性损益项目的情况说明

适用 不适用

2、净资产收益率及每股收益

报告期利润	加权平均净资产收益率	每股收益	
		基本每股收益（元/股）	稀释每股收益（元/股）
归属于公司普通股股东的净利润	1.46%	0.06	0.06
扣除非经常性损益后归属于公司普通股股东的净利润	-0.38%	-0.02	-0.02

3、境内外会计准则下会计数据差异

(1) 同时按照国际会计准则与按中国会计准则披露的财务报告中净利润和净资产差异情况

适用 不适用

(2) 同时按照境外会计准则与按中国会计准则披露的财务报告中净利润和净资产差异情况

适用 不适用

(3) 境内外会计准则下会计数据差异原因说明，对已经境外审计机构审计的数据进行差异调节的，应注明该境外机构的名称

无

4、其他

无

【本页无正文，为江苏飞力达国际物流股份有限公司 2023 年半年度报告全文法定代表人签字及公司盖章页】

江苏飞力达国际物流股份有限公司

法定代表人：姚勤

2023 年 8 月 18 日