



上海透景生命科技股份有限公司

2017 年度报告

公告编号：2018-032

2018 年 04 月

第一节 重要提示、目录和释义

公司董事会、监事会及董事、监事、高级管理人员保证年度报告内容的真实、准确、完整，不存在虚假记载、误导性陈述或重大遗漏，并承担个别和连带的法律责任。

公司负责人姚见儿、主管会计工作负责人刘娟及会计机构负责人(会计主管人员)刘娟声明：保证年度报告中财务报告的真实、准确、完整。

所有董事均已出席了审议本报告的董事会会议。

年度报告内涉及未来计划等前瞻性陈述，并不构成公司对投资者的实质承诺，投资者及相关人士均应当对此保持足够的风险认识，并且应当理解计划、预测及承诺之间的差异。

公司在本报告第四节“经营情况讨论与分析”之“九、公司未来发展的展望”之“(四)可能面对的风险”中描述了公司经营中可能存在的风险及应对措施，敬请投资者注意并仔细阅读。

公司经本次董事会审议通过的利润分配预案为：以 60,562,100 股为基数，向全体股东每 10 股派发现金红利 4.00 元（含税），送红股 0 股（含税），以资本公积金向全体股东每 10 股转增 5 股。

目录

第一节 重要提示、目录和释义.....	2
第二节 公司简介和主要财务指标.....	6
第三节 公司业务概要.....	18
第四节 经营情况讨论与分析.....	18
第五节 重要事项.....	36
第六节 股份变动及股东情况.....	65
第七节 优先股相关情况.....	71
第八节 董事、监事、高级管理人员和员工情况.....	72
第九节 公司治理.....	80
第十节 公司债券相关情况.....	85
第十一节 财务报告.....	86
第十二节 备查文件目录.....	163

释义

释义项	指	释义内容
本公司、股份公司、公司、母公司、透景生命	指	上海透景生命科技股份有限公司
透景诊断、子公司	指	上海透景诊断科技有限公司
透景有限	指	上海透景生命科技有限公司，为公司的前身
控股股东、实际控制人	指	姚见儿
景人投资	指	上海景人投资合伙企业（有限合伙），员工持股平台
凌飞集团	指	凌飞集团有限公司
荣振投资	指	上海荣振投资集团有限公司
纽士达创投	指	上海浦东新星纽士达创业投资有限公司
浦东科投	指	上海浦东科技投资有限公司
上海启明	指	启明维创（上海）股权投资中心（有限合伙）
苏州启明	指	苏州启明创智股权投资合伙企业（有限合伙）
天津启明	指	天津启明创智股权投资基金合伙企业（有限合伙）
保荐机构、中投证券	指	中国中投证券有限责任公司
立信会计师事务所	指	立信会计师事务所（特殊普通合伙）
证监会	指	中国证券监督管理委员会
《公司章程》	指	最近一次由公司股东大会通过的《上海透景生命科技股份有限公司公司章程》
《公司法》	指	《中华人民共和国公司法》
《证券法》	指	《中华人民共和国证券法》
股东大会	指	上海透景生命科技股份有限公司股东大会
元、万元	指	人民币元、人民币万元
IVD	指	in vitro Diagnosis，中文译为体外诊断
体外诊断	指	相对于体内诊断而言，是指利用相应的仪器和试剂，对样本（血液、体液、组织等）进行检测并获取临床诊断信息的产品和服务
体外诊断试剂、诊断试剂	指	按医疗器械管理的体外诊断试剂，包括可单独使用或与仪器、器具、设备或系统组合使用，在疾病的预防、诊断、治疗监测、预后观察、健康状态评价以及遗传性疾病的预测过程中，用于对人体样本（各种体液、细胞、组织样本等）进行体外检测的试剂、试剂盒、校准品（物）、质控品（物）等

体外免疫诊断试剂、免疫诊断试剂	指	通过抗原抗体的免疫反应，用于传染性疾病、内通过抗原抗体的免疫反应，用于传染性疾病、内分泌、肿瘤、药物等检测的试剂
体外分子诊断试剂、分子诊断试剂	指	利用分子生物学技术，用于肝炎、性病、优生优育、遗传病基因和肿瘤等检测的试剂
抗原	指	能使人 and 动物体产生免疫反应的一类物质，既能刺激免疫系统产生特异性免疫反应，形成抗体和致敏淋巴细胞，又能与之结合而出现反应。通常是一种蛋白质，但多糖和核酸等也可作为抗原
抗体	指	机体在抗原刺激下产生的能与该抗原特异性结合的免疫球蛋白
HPV	指	Human Papillomavirus（人乳头瘤病毒），指一种属于乳多空病毒科的乳头瘤空泡病毒 A 属，是球形 DNA 病毒，能引起人皮肤黏膜的鳞状上皮增殖
肿瘤标志物	指	由恶性肿瘤细胞异常产生的物质，或是宿主对肿瘤的刺激反应而产生的物质，并能反映肿瘤发生、发展，监测肿瘤对治疗反应的一类物质
多功能流式点阵仪、流式点阵仪	指	可与流式荧光试剂配套使用的一种检测仪器，是 Luminex 公司的主要产品，常用机型为 Luminex200
高通量流式荧光技术、流式荧光技术	指	一种新型的高通量高速度的生物学检测方法，其将生物学领域的多重扩增技术、多指标联检技术与仪器制造领域的流式技术有机整合，可广泛应用于免疫学分析和核酸分析。其主要特点为：一次检测可以获得多达几十种生物标志物的检测结果，且检测速度是化学发光技术的 3-10 倍
化学发光免疫分析技术、化学发光技术	指	一种常用的临床标记免疫检测方法，其基本原理为在抗原抗体反应后，经催化剂催化或氧化剂的氧化，化学发光底物发射出光子，通过测定光子的产量，从而对抗原抗体进行定量测定
多重多色荧光 PCR 技术	指	一种高效的多靶标基因扩增检测技术，从单色荧光 PCR 技术的基础上发展而来。该技术通过合理的设计，可以实现在一个反应管中同时检测多个指标的效果
CFDA、国家药监局	指	国家食品药品监督管理总局

第二节 公司简介和主要财务指标

一、公司信息

股票简称	透景生命	股票代码	300642
公司的中文名称	上海透景生命科技股份有限公司		
公司的中文简称	透景生命		
公司的外文名称（如有）	Tellgen Corporation		
公司的外文名称缩写（如有）	Tellgen		
公司的法定代表人	姚见儿		
注册地址	中国（上海）自由贸易试验区碧波路 572 弄 115 号 1 幢		
注册地址的邮政编码	201203		
办公地址	中国（上海）自由贸易试验区碧波路 572 弄 115 号 1 幢		
办公地址的邮政编码	201203		
公司国际互联网网址	http://www.tellgen.com/		
电子信箱	info@tellgen.com		

二、联系人和联系方式

	董事会秘书	证券事务代表
姓名	王小清	陈思菡
联系地址	中国（上海）自由贸易试验区碧波路 572 弄 115 号 1 幢	中国（上海）自由贸易试验区碧波路 572 弄 115 号 1 幢
电话	86-21-50495115	86-21-50495115
传真	86-21-50270390	86-21-50270390
电子信箱	info@tellgen.com	info@tellgen.com

三、信息披露及备置地点

公司选定的信息披露媒体的名称	证券时报、上海证券报、中国证券报、证券日报
登载年度报告的中国证监会指定网站的网址	http://www.cninfo.com
公司年度报告备置地点	中国（上海）自由贸易试验区碧波路 572 弄 115 号 1 幢

四、其他有关资料

公司聘请的会计师事务所

会计师事务所名称	立信会计师事务所(特殊普通合伙)
会计师事务所办公地址	上海市南京东路 61 号 5 楼
签字会计师姓名	姚辉、董文茜

公司聘请的报告期内履行持续督导职责的保荐机构

适用 不适用

保荐机构名称	保荐机构办公地址	保荐代表人姓名	持续督导期间
中国中投证券有限责任公司	深圳福田区益田路与福中路交界处荣超商务中心 A 栋第 18-21 层及第 04 号 01、02、03、05、11、12、13、15、16、18、19、20、21、22、23 单元	李光增、徐疆	2017 年 4 月 21 日-2020 年 12 月 31 日

公司聘请的报告期内履行持续督导职责的财务顾问

适用 不适用

五、主要会计数据和财务指标

公司是否需追溯调整或重述以前年度会计数据

是 否

	2017 年	2016 年	本年比上年增减	2015 年
营业收入（元）	302,888,219.46	231,217,644.45	31.00%	169,382,003.03
归属于上市公司股东的净利润（元）	126,814,971.01	97,765,499.23	29.71%	65,778,553.90
归属于上市公司股东的扣除非经常性损益的净利润（元）	117,093,493.39	94,210,022.04	24.29%	61,020,133.23
经营活动产生的现金流量净额（元）	105,997,332.79	98,421,152.19	7.70%	64,668,231.76
基本每股收益（元/股）	2.31	2.17	6.45%	1.46
稀释每股收益（元/股）	2.31	2.17	6.45%	1.46
加权平均净资产收益率	18.79%	41.04%	-22.25%	40.68%
	2017 年末	2016 年末	本年末比上年末增减	2015 年末
资产总额（元）	935,164,370.10	340,527,968.97	174.62%	230,796,448.79
归属于上市公司股东的净资产（元）	895,856,396.41	288,652,497.74	210.36%	192,325,171.51

公司报告期末至年度报告披露日股本是否因发行新股、增发、配股、股权激励行权、回购等原因发生变化且影响所有者权益金额

是 否

用最新股本计算的全面摊薄每股收益（元/股）	2.094
-----------------------	-------

六、分季度主要财务指标

单位：元

	第一季度	第二季度	第三季度	第四季度
营业收入	43,803,767.30	75,144,193.58	75,214,177.06	108,726,081.52
归属于上市公司股东的净利润	12,670,123.59	34,466,594.36	30,234,538.48	49,443,714.58
归属于上市公司股东的扣除非经常性损益的净利润	12,536,415.78	29,985,178.20	29,482,858.99	45,089,040.42
经营活动产生的现金流量净额	-1,066,084.67	24,604,056.90	53,031,806.32	29,427,554.24

上述财务指标或其加总数是否与公司已披露季度报告、半年度报告相关财务指标存在重大差异

是 否

七、境内外会计准则下会计数据差异

1、同时按照国际会计准则与按照中国会计准则披露的财务报告中净利润和净资产差异情况

适用 不适用

公司报告期不存在按照国际会计准则与按照中国会计准则披露的财务报告中净利润和净资产差异情况。

2、同时按照境外会计准则与按照中国会计准则披露的财务报告中净利润和净资产差异情况

适用 不适用

公司报告期不存在按照境外会计准则与按照中国会计准则披露的财务报告中净利润和净资产差异情况。

八、非经常性损益项目及金额

适用 不适用

单位：元

项目	2017 年金额	2016 年金额	2015 年金额	说明
非流动资产处置损益（包括已计提资产减值准备的冲销部分）	-208,548.05	-55,661.60	-26,096.86	
计入当期损益的政府补助（与企业业务密切相关，按照国家统一标准定额或定量享受的政府补助除外）	6,231,943.50	7,160,496.80	4,774,200.00	
除同公司正常经营业务相关的有效套期保值业务外，持有交易性金融资产、交易性金融负债产生的公允价值变动损益，以及处置交易性金融资产、交易性金融负债和可供出售金融资产取得的投资收益	1,745,764.92	673,321.16	1,051,376.71	
除上述各项之外的其他营业外收入和支出	17,399.06	2,702.98	-201,337.88	

其他符合非经常性损益定义的损益项目	3,061,827.00	-3,061,827.00		
减：所得税影响额	1,126,908.81	1,163,555.15	839,721.30	
合计	9,721,477.62	3,555,477.19	4,758,420.67	--

对公司根据《公开发行证券的公司信息披露解释性公告第 1 号——非经常性损益》定义界定的非经常性损益项目，以及把《公开发行证券的公司信息披露解释性公告第 1 号——非经常性损益》中列举的非经常性损益项目界定为经常性损益的项目，应说明原因

适用 不适用

公司报告期不存在将根据《公开发行证券的公司信息披露解释性公告第 1 号——非经常性损益》定义、列举的非经常性损益项目界定为经常性损益的项目的情形。

第三节 公司业务概要

一、报告期内公司从事的主要业务

公司是否需要遵守特殊行业的披露要求

是

医疗器械业

公司需遵守《深圳证券交易所创业板行业信息披露指引第 10 号——上市公司从事医疗器械业务》的披露要求

（一）主营业务情况

1、主营业务概况

公司主要从事高端自主品牌体外诊断产品的研发、生产与销售，报告期内公司的主营业务未发生变化。截止报告期末，公司产品已覆盖全国30个省份576家终端用户，广泛应用于国内各级医院、体检中心、独立实验室等。

公司产品从检测原理可分为免疫诊断产品和分子诊断产品两大类。公司综合运用高通量荧光技术、化学发光免疫分析技术、多重多色荧光PCR技术等多个技术平台开发体外诊断试剂，形成了“以肿瘤全程临床检测为主，其他领域检测产品为辅”的丰富的产品线，涵盖“未病筛查-辅助诊断-个性化用药-预后及疗效监测”肿瘤全程的各个环，广泛应用于临床诊断领域。

在免疫诊断领域，公司专注于肿瘤标志物临床检测解决方案的开发应用。公司应用高通量流式荧光技术平台和化学发光免疫分析技术平台，已开发了20种肿瘤标志物检测产品，是目前国内乃至国际上肿瘤标志物临床检测领域种类最齐全的公司之一。

在分子诊断领域，公司重点布局宫颈癌筛查、优生优育、个性化用药以及早期肿瘤检测等领域临床检测产品的开发。公司基于高通量流式荧光技术平台和多重多色荧光PCR平台，开发了一系列的HPV检测产品，为不同客户提供HPV核酸检测全面解决方案。针对个性化用药的临床辅助诊断，公司开发的EGFR、B-RAF、K-ras等重要基因位点的突变检测试剂盒，可作为小细胞肺癌、结直肠癌等肿瘤的临床辅助诊断及个性化用药指导。公司运用基因甲基化突变检测技术开发的人SHOX2、RASSF1A基因甲基化DNA检测试剂盒（PCR荧光法），可用于肺癌疑似人群的肺泡灌洗液细胞学检测的辅助检查。

此外，公司开发的“Y染色体微缺失检测试剂盒”以及“弓形虫、风疹病毒、巨细胞病毒、单纯疱疹病毒抗体检测试剂盒”可用于优生优育临床辅助诊断。其中“Y染色体微缺失检测试剂盒”是国内同类产品第一个获得医疗器械注册证的产品。

2、主要产品

公司产品主要涵盖免疫、分子和生化等领域，截止报告期末，公司共取得133个医疗器械注册（备案）证书，其中免疫产品注册（备案）证书77个主要为肿瘤检测产品，是公司的主要产品，分子产品注册（备案）证书15个，生化产品注册（备案）证书41个，并有10个产品通过CE自我声明，产品符合欧盟IVD 98/79/EC指令要求，可以进入欧盟市场。

（1）肿瘤标志物检测产品

公司共有肿瘤标志物检测产品（含校准品、质控品）77个，其中三类医疗器械53个，涉及20种肿瘤标志物，涵盖目前我国最常见的恶性肿瘤（肺癌、女性乳腺癌、胃癌、肝癌、食管癌等）的检测，是目前国内肿瘤标志物最为齐全的公司之一。

肿瘤标志物或不存在于正常成人组织仅见于胚胎组织，或在肿瘤组织中的含量大大超过正常组织中的含量，它们的存在或量变可以提示肿瘤的性质，借以了解肿瘤的组织发生、细胞分化、细胞功能，以帮助肿瘤的诊断、分类、预后判断以及治疗指导，目前常见的肿瘤标志物共28个。临床上检测的肿瘤标志物具有多源性，绝大多数不仅存在于恶性肿瘤，也存在于良性肿瘤、胚胎组织甚至正常组织中。同一种肿瘤或不同类型的肿瘤可能有一种或几种肿瘤标志物异常，同一种肿瘤标志物可在不同肿瘤中出现，因此单一指标用于肿瘤的辅助诊断或筛查时，灵敏度及特异性均不够理想。中华医学会检测医学分会肿瘤标志物专家委员会建议，为提高肿瘤标志物的辅助诊断价值和确定何种肿瘤标志物可作为治疗后的随访监测指标，临床上可以合理选择几项灵敏度、特异性能互补的肿瘤标志物进行联合检测。

公司应用流式荧光发光法和化学发光法两种技术平台开发肿瘤标志物检测试剂盒，形成了流式荧光发光法的多指标联合

检测和化学发光法的单指标检测的组合应用。其中高通量流式荧光技术开发的肿瘤标志物，可以实现多肿瘤标志物的快速联合检测。高通量流式荧光技术采用共价结合的方式将不同的微球表面交联不同的检测靶标对应的抗原或抗体，加入标记抗原或抗体，与待检测抗体或抗原形成夹心或竞争复合物，微球上所带的荧光信号与血清中的检测物浓度正相关。与其他化学发光相比，高通量流式荧光技术具有一次检测可检测多个指标、检测速度快、灵敏度和准确度高、重复性好、线性范围广等优点，代表了临床免疫检测的应用趋势。

（2）HPV核酸检测产品

HPV广泛存在于自然界，根据其型别的致病力大小或致癌危险性大小不同可以将HPV分成低危型和高危型两大类，其中高危型HPV感染被视为几乎所有宫颈癌发生的必要条件。研究统计表明，从HPV感染到发展成为宫颈癌一般要经历数年甚至10年左右的时间，提高检测高危型HPV进而积极治疗将有助于清除女性生殖道的持续感染，防止其向宫颈癌演变，同时还可以早期发现宫颈癌，从而降低宫颈癌的发生率和死亡率。

针对宫颈癌检测，公司开发了一系列的产品，为不同客户提供HPV核酸检测全面解决方案。其中高危型HPV核酸检测试剂盒是分型最全的产品，可以一次性检测27个亚型；“5+9”型HPV分型检测试剂盒对引发中国90%宫颈癌的前5种感染亚型以及其他9种亚型进行分型检测，尤其适用于中国妇女宫颈癌早期筛查；“2+12”型HPV分型检测试剂盒对WHO推荐的2种高危亚型和其他12种亚型进行检测，是最经济的HPV检测产品。

（3）肺癌甲基化突变检测产品

DNA甲基化是表型修饰的一种，与癌症的发生密切相关，其在所有癌症中几乎均有发现，并且发生在癌前或者癌症早期阶段，因而有望成为癌症早期诊断的理想检测标志物。矮小同源盒基因（SHOX2）和RAS相关家族1A（RASSF1A）是常见的肺癌DNA甲基化标志物，公司针对此开发的人SHOX2、RASSF1A基因甲基化DNA检测试剂盒（PCR荧光法），可用于体外定性检测人肺泡灌洗液中人SHOX2基因和人RASSF1A基因甲基化，作为肺癌疑似人群的肺泡灌洗液细胞学检测的辅助检查。与传统的细胞学检测和血清肿瘤标志物检测相比，该产品灵敏度和特异性高，可作为低剂量螺旋CT肺部小结节患者的肺癌鉴别诊断。

3、经营模式

（1）采购模式

公司物流部负责公司研发、生产所需原材料的采购工作。整个采购的关键环节包括采购物料的分类、合格供应商的选择与管理、采购计划的制定和实施、质量控制等。

（i）采购物料的分类

物流部会同研发中心制定采购物料技术标准，根据重要性程度将采购物料分为三类：

- a) 重要物资：构成最终产品的主要部分或关键部分，直接影响最终产品使用或安全性能，可能导致顾客严重投诉的物料，如抗体、抗原等；
- b) 一般物资：构成最终产品非关键部位的批量物料，不直接影响最终产品的质量或即使略有影响，但可采取措施予以纠正的物料；
- c) 辅助物资：非直接用于产品本身的起辅助作用的物料，如一般包装材料等。

（ii）合格供应商的选择与管理

物流部会同总经办、研发中心、营销中心、质量管理部编制《供应商评估管理规程》，对供应商进行评估。根据采购物料技术标准和生产需要，通过对物料的质量、价格、供货期等进行比较，选择合格的供应商，建立《合格供应商名录》，并定期对合格供应商进行复核、评审以及更新。

重要物资供应商的评定在产品研发阶段完成，在产品取得医疗器械注册证后，如需变更，应报相关监管部门重新批准。对于长期的合格供应商，公司签订长期供货协议（包含质量协议），以确保供货产品质量稳定，交货及时。

合格供应商评审流程图：

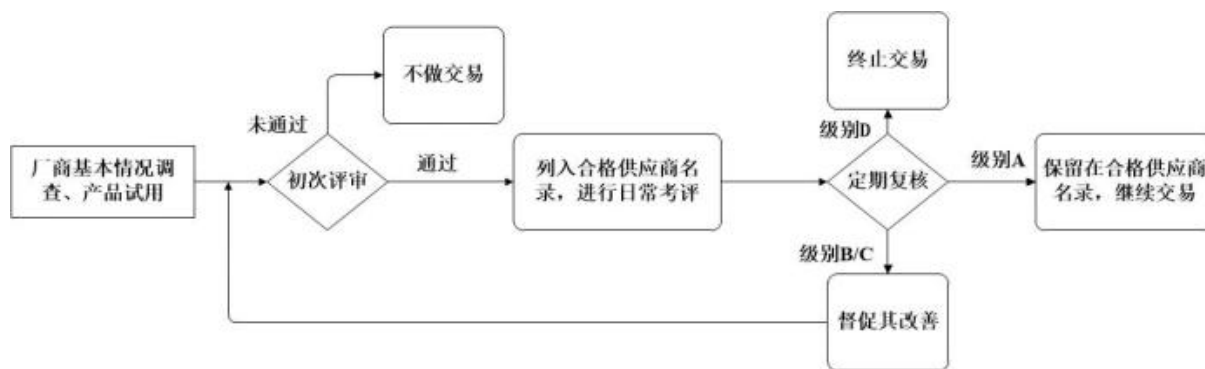

(iii) 采购计划的制定和实施

公司根据采购原材料的不同，分为订单采购、存量采购、补充采购、紧急采购、零星采购、战略采购等多种采购形式，日常生产活动中主要采用订单采购和存量采购两种形式。其中，订单采购指依据订单生产需要而进行的采购方式，适用于高价值、多种少量、特殊规格的物料；存量采购指公司常备一定存量以满足生产需要，适用于经常性、共用性物料以及采购耗时较多的物料。

订单采购由生产部根据生产计划或生产（开发）任务单、物料消耗等计算物料总需求与交货日期并填入《月度采购计划》，交生产部经理审核；批准后交由采购部门对《月度采购计划》分解成针对各供应商的订购单或采购（购销）合同，经总经理批准后执行采购。

存量采购由生产部根据仓储部门提交的生产原辅料库存量确定采购计划，按照采购金额大小，由生产部负责人或总经理批准后由采购部门执行采购。

(iv) 采购流程

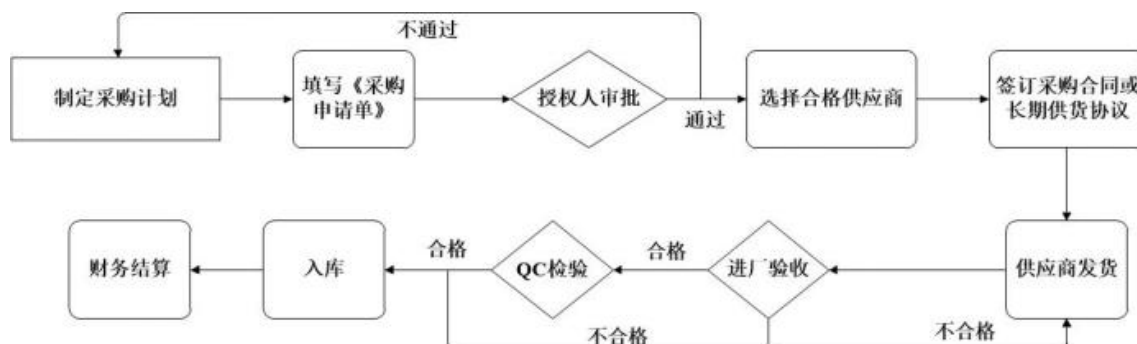

(v) 采购周期

为保证产品批次的稳定性，公司与重要物资的供应商签订长期供货协议，这类物资的采购周期一般为一年以上，如重要的抗原、抗体；一般物资则根据生产消耗情况进行采购，采购周期在2、3个月至1年不等；其他采购频率较高的辅料，则根据库存量进行即时采购。

(2) 生产模式

公司生产部门分三个层次组织生产：首先，生产部门根据公司年度销售总量制定年度生产计划；其次，结合历年经验以及季度、月度实际销售增长情况制定季度、月度生产计划；再次，生产负责人按照每周库存量下达每天的生产指令。由于公司正处于高速发展期，销售各区域在维护现有销售量的同时，亦积极开拓新的客户。由于新客户的需求不确定，生产部门主要根据库存量来确定生产计划，如需求增幅较大，生产部门会按照加急生产模式安排生产。

公司按照ISO13485：2012标准、《体外诊断试剂生产实施细则》及国家相关法规等制定了《质量手册》及相应的一系列质量控制文件，建立并实施严格的质量管理体系，确保公司产品的质量满足法规和用户需求。

公司生产流程如下：

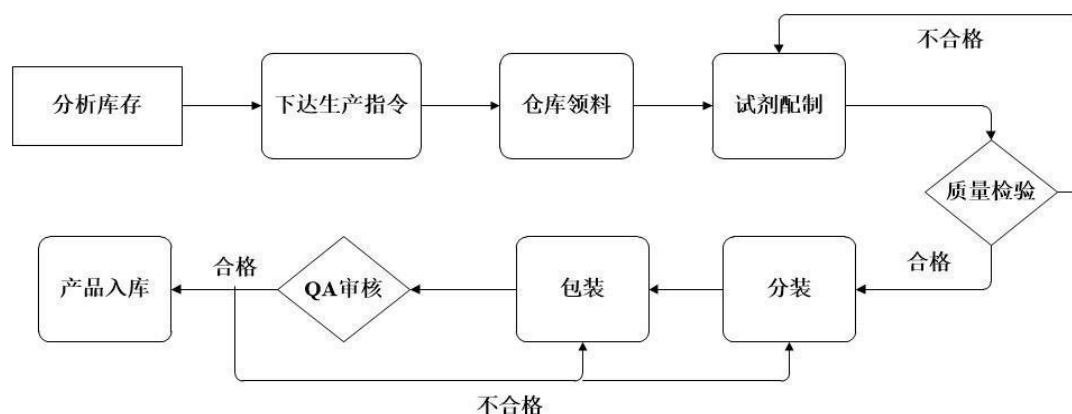

(3) 营销模式

公司采用“经销与直销相结合、经销为主”、“仪器+试剂”联动销售的方式进行体外诊断试剂的销售。

(i) 经销与直销相结合，经销为主

公司采用“经销与直销相结合，经销为主”的销售模式，已建成覆盖全国30个省市的营销网络。经销模式是指公司将产品销售给经销商，经销商再将产品销售给终端用户；直销模式是指公司直接将产品销售到终端用户。报告期内，两种销售模式的收入情况如下：

单位：人民币万元

销售模式	2017年		2016年		2015年	
	金额	占营业收入的比重	金额	占营业收入的比重	金额	占营业收入的比重
经销	21,313.65	70.37%	16,818.95	72.74%	12,003.43	70.87%
直销	8,975.17	29.63%	6,302.81	27.26%	4,934.77	29.13%
合计	30,288.82	100.00%	23,121.76	100.00%	16,938.20	100.00%

公司销售以经销为主，2015-2017年经销模式的收入占全部收入的比例分别为70.87%、72.74%和70.37%。公司按照以下标准选择合作的经销商：①重视产品技术的先进性，与公司长期发展理念一致；②以三甲医院为主要销售渠道，具有良好的现金流；③现有经销的产品中没有公司的竞争产品；④寻求技术升级、具有一定规模的经销商。经过多年的发展，公司的经销商数随着公司业务规模的扩张而平稳增长，截止报告期末，公司已与国内236家经销商建立了稳定的合作关系，建成了一个覆盖全国30个省市的经销商网络。

(ii) 仪器+试剂的联动销售

公司主要采用“仪器+试剂”的联动销售模式。“仪器+试剂”联动销售模式是指公司向终端客户免费提供体外诊断仪器，仪器产权为公司所有，终端客户获得仪器的使用权；公司向终端客户销售与安装仪器配套使用的诊断试剂，实现试剂产品的最终销售。仪器使用期间作为公司固定资产，在专用设备科目中进行独立核算，按照预计使用年限计提折旧，相应的折旧费用计入销售费用。提供的仪器不产生租赁收入或销售收入，不属于仪器租赁或销售。

全国卫生产业企业管理协会医学检测产业分会、中国医疗器械行业协会体外诊断分会出版的《2015年中国体外诊断产业行业年度报告》中对“联动销售模式”的行业发展趋势进行了描述：“在体外诊断产品的经营中，除了单独销售试剂和仪器之外，试剂和仪器联动销售是一个趋势，在这种情况下，行业内企业较普遍地通过免费安装、租赁、低价销售等形式将体外诊断仪器提供给医疗机构或经销商，以此建立稳定的合作关系，带动体外诊断试剂的销售”。联动销售模式作为一种新型业务模式，未违反法律法规和强制性规定，已为行业内企业广泛接受并使用。

4、业绩驱动因素

报告期内，公司实现营业收入30,288.82万元，其中试剂收入28,603.38万元，占营业收入的94.44%，同比增长33.77%，为公司的主要收入来源。公司营业收入的增长主要来源于：

(1) 体外诊断行业市场规模的扩大。随着中国社会向老龄化发展，人均医疗保健支出持续增加；随着我国经济不断发展，居民人均收入持续增长，对医疗消费的需求也不断增长；随着免疫学、分子生物学、计算机科学等技术在医学领域的广泛应

用，诊断学技术有了突破性的进展，简便、快速、准确、高通量检测成为可能。这些因素都推动了体外诊断行业的发展，体外诊断行业市场规模进一步扩大。

(2) 公司产品市场占有率进一步提升。由于稳定的产品质量、领先的技术优势，丰富的产品布局，公司产品的市场占有率进一步提高，截止报告期末公司产品在576家终端用户使用，其中三级医院数394家，占医院客户的86.4%。

(二) 所属行业情况

1、行业简介

根据中国证监会发布的《上市公司行业分类指引》(2012年修订)，公司所处行业为“C 制造业”中的“C27 医药制造业”，具体为体外诊断行业。体外诊断是指在人体之外通过对人体样本(血液、体液、组织等)进行检测而获取临床诊断信息的产品和服务。体外诊断主要由诊断设备和诊断试剂构成。

过去二三十年内，体外诊断试剂行业从实验生物学时期过渡到分子生物学时期，体外诊断技术在微生物学、免疫学、细胞学、分子生物学、遗传学、生物化学等领域取得了长足地进步，使得体外诊断不仅灵敏度、特异性有了极大的提高，而且应用范围迅速扩大。随着人口老龄化、收入增长等因素的驱动，体外诊断试剂行业已成为当今世界上最活跃、发展最快的行业之一，在疾病预防、诊断和愈后判断、个性化用药检测、健康状况评价以及遗传学预测等领域正发挥着越来越大的作用。目前临床诊断信息的80%来自体外诊断，被称为“医生的眼睛”。

根据诊断方式的原理和应用不同，体外诊断产品可分为免疫诊断、生化诊断、分子诊断、床旁诊断、血液检测、微生物检测等多种类型。目前生化诊断、免疫诊断和分子诊断为我国诊断试剂的主要品种，其中免疫诊断占据了最大的市场，分子诊断的市场潜力巨大。

根据美国Boston biomedical consultants, inc数据显示，2015年全球体外诊断市场规模542亿美元，预计到2020年市场规模将达672亿美元，年均增长速度4%。从地区分布看，美欧发达国家占据大部分的市场份额，美国是全球体外诊断创新中心和最大的需求市场。发达国家市场相对成熟，发展较为平衡；而中国等发展中国家，人均体外诊断支出水平仍较低。随着经济生活水平的提高，体外诊断处于较快发展阶段，预计市场需求增速约为10%，是全球体外诊断行业发展的主要推动力。

中国的体外诊断行业起步于上世纪80年代，从早期的无序竞争到近几年来国家对行业的整顿，目前市场趋于稳定，行业集中度逐渐提高，需求持续增长，行业进入了快速发展期，预计2019年体外诊断产品的市场规模将达到723亿元人民币，年均复合增长率达18.7%。体外诊断行业在国内属于新兴产业，与欧美国家相比起步晚，产业发展相对滞后，行业集中度较低，主要市场被国外大型企业所占据。近年来，国内企业抓住机遇，凭借产品性价比高和更为贴近本土市场的优势，不断扩大市场份额，逐渐打破以进口产品为主导的市场格局。随着研发投入的加大和产品质量的提升，国内体外诊断行业已涌现了一批实力较强的本土企业。

2、行业发展周期性特点

体外诊断行业与人类生命健康息息相关，属于刚性需求，因此行业周期性特征不明显，对于外部经济环境变化有一定的防御性，行业抗风险能力较强。但因其受下游市场的影响，存在着一定的季节性特征。通常情况下，受春节长假因素影响，就诊、体检人数较少，第一季度体外诊断产品的需求相应减少；第二、三季度较第一季度有所回升；第四季度由于季度变化，疾病发病率升高，且体检需求上升，因此该季度的体外诊断产品需求最大。

3、公司所处行业地位

公司产品主要涉及体外诊断领域的免疫诊断和分子诊断，目前的主要产品为肿瘤标志物系列产品以及HPV核酸分型检测系列产品，可用于肿瘤全病程的监测和辅助诊断。公司产品自推向市场以来，即定位于高端临床诊断领域，与公司形成竞争的主要有罗氏、雅培、西门子、丹纳赫等外资品牌。由于产品质量可靠、技术先进，能较好地满足临床需求，公司产品得到了主流医疗机构的广泛认可。

二、主要资产重大变化情况

1、主要资产重大变化情况

主要资产	重大变化说明

股权资产	长期股权投资增加主要系报告期公司对外投资所致
固定资产	期末较期初增长 22.12%，主要系专用设备增长较高所致
在建工程	报告期内体外诊断医疗器械产业化项目工程投入增加所致
应收账款	报告期内直销客户销售增长较多导致应收账款增长较高，账龄均在一年内，应收账款质量较高
预付款项	主要原因系期末预付原材料支出增加所致
其他流动资产	报告期末子公司增值税留抵税额增加所致

2、主要境外资产情况

适用 不适用

三、核心竞争力分析

公司是否需要遵守特殊行业的披露要求

是

医疗器械业

（一）产品布局优势

1、免疫诊断和分子诊断产品为主，其他诊断产品为辅

公司定位于中高端诊断试剂的研发、生产与销售，目前主要布局免疫诊断和分子诊断两大产品领域。公司立足于市场规模不断增长的体外诊断行业，专注于细分行业中市场份额最大的免疫诊断和增长最快的分子诊断领域。

2、肿瘤全病程临床检测产品为主，其他临床检测产品为辅

基于多样化的技术平台，公司建立了丰富、完整的产品体系，形成了“肿瘤全病程临床检测产品为主，其他临床检测产品为辅”的产品格局，涵盖了肿瘤“未病筛查—辅助诊断—个性化用药—预后及疗效检测”全病程的各个环节。公司已成功开发了肿瘤检测相关产品（含校准品、质控品）共77个，涉及 20 种肿瘤标志物的临床检测产品，是目前国内乃至国际上肿瘤标志物临床检测领域产品最齐全的公司之一。除肿瘤标志物临床检测产品外，公司产品还包括HPV核酸检测、个性化用药临床辅助诊断、优生优育临床辅助诊断等产品。丰富、齐全的产品线有助于公司全方位的满足市场需求，提高了公司的市场竞争力。目前，主要厂商肿瘤标志物产品检测指标情况如下：

主要指标	罗氏	雅培	贝克曼	西门子	迈瑞医疗	新产业	安图生物	透景生命
AFP	√	√	√	√	√	√	√	√
CEA	√	√	√	√	√	√	√	√
CA50						√	√	√
SCCA		√				√	√	√
CA199	√	√	√	√	√	√	√	√
T-PSA	√	√	√	√	√	√	√	√
NSE	√				√	√	√	√
f-PSA	√	√	√	√	√	√	√	√
cyfra21-1	√	√			√	√	√	√
CA125	√	√	√	√	√	√	√	√
CA153	√	√	√	√	√	√	√	√
HE4	√	√						√
ProGRP	√	√						√

PG1		√				√		√
PG2		√				√		√
β2-MG	√			√	√	√	√	√
Ferritin	√	√	√	√	√	√	√	√
Fβ-hCG*	√			√		√	√	√
CA724	√				√	√	√	√
CA242						√		√
合计指标数	15	14	8	10	12	18	15	20

数据来源：国家食品药品监督管理总局网站（截止2017年12月31日）

3、不断推出的创新型产品，提升公司整体竞争力

公司在现有的产品布局中不断创新，有多个创新型产品进入注册或已取得医疗器械注册证书。公司于报告期内取得了“人SHOX2、RASSF1A基因甲基化DNA检测试剂盒（PCR荧光法）”产品的注册证书，该产品可用于体外定性检测人肺泡灌洗液中人SHOX2基因和人RASSF1A基因甲基化，作为肺癌疑似人群的肺泡灌洗液细胞学检测的辅助检查。针对前述两个基因甲基化突变联合检测，大大地提高了产品的灵敏度和特异性，为国内首创，并已取得了国家知识产权局颁发的发明专利证书（专利号：ZL201510203539.1）。这些新产品的推出将进一步提升公司的整体竞争力。

（二）先进的技术平台优势

公司立足于自主创新，以平台化建设为研发首要任务，构建了高通量流式荧光杂交技术平台、高通量流式免疫荧光技术平台、多重多色荧光PCR技术平台、化学发光免疫分析技术平台等多个技术平台。自成立之初，公司即致力于多指标联检以及高通量检测等技术的综合应用，开发出了若干个市场独有的多指标联检诊断产品，与其他单指标诊断产品共同构成公司丰富的产品体系，涵盖了临床体外诊断的主要领域。

公司现有技术平台互为补充，各有所长。在免疫检测领域，公司将重心集中在高通量流式荧光技术平台上，该平台具有一次检测多种指标、并行检测通量高、检测速度快等显著优势，可以广泛应用于多指标联检产品的开发。对于部分待检物分子较小不能使用高通量流式荧光技术平台的情况，公司运用化学发光技术平台弥补流式荧光技术的短板。化学发光技术平台具有灵敏度高、特异性强、线性范围宽、自动化程度高等优势，适用于单指标免疫诊断产品的开发。两个平台在功能上相互补充，可覆盖几乎所有的免疫检测项目。在分子检测领域，公司采用高通量流式荧光技术平台和多重多色荧光PCR技术平台，开发出一系列产品，满足不同客户的需求。

为提升技术平台的自动化水平，公司与国内仪器生产厂商合作开发了全自动高通量免疫检测系统TESMI系列仪器。该系列仪器的推出，不仅提高了流式荧光检测的自动化水平，而且还实现了仪器的国产化，符合国家《中国制造2025》、《增强制造业核心竞争力三年行动计划（2018-2020年）》等国家级制造业的发展方向，公司在体外诊断产品国产替代的进程中又增添了一大助力。

（三）技术研发优势

自成立以来，公司一直注重创新研发，构建了专业的研发平台。公司拥有一支多学科、多层次、结构合理的研发队伍，专业涉及医学检验、生物技术与检测、生物工程、病毒学与分子生物学、生物化学、化学分析技术、医疗器械工程等领域。截至报告期末，公司拥有研发人员59人，占公司总人数的18.85%；其中硕士及以上学历34人，本科及以上学历人员占研发人员总数的93.22%。

公司高度重视研发工作，报告期内研发投入2,964.79万元，占同期公司营业收入的比例为9.79%。持续不断的研发投入保证了公司研发体系的活力和竞争力，报告期末公司共取得了133个产品注册（备案）证书，累计获得授权专利14项和软件著作权2项。

专利

序号	专利名称	专利权人	类别	专利号	申请日期
1	一种指示高剂量钩状效应的方法	透景生命	发明	ZL200510026872.6	2005-6-17
2	一种指示免疫反应中异嗜性抗体干扰的方法	透景生命	发明	ZL200510027165.9	2005-6-27
3	一种人乳头瘤病毒检测分型方法及试剂盒	透景生命	发明	ZL200510030338.2	2005-10-10

4	一种扩展免疫检测可测量范围的方法及试剂盒	透景生命	发明	ZL200610147241.4	2006-12-14
5	一种免 PCR 扩增无需检测仪器的核酸分析方法	透景生命	发明	ZL200810207958.2	2008-12-26
6	一种提高免疫检测灵敏度的方法	透景生命	发明	ZL200810207959.7	2008-12-26
7	一种检测多种高致病性病原细菌的方法和试剂盒	透景生命	发明	ZL201110137547.2	2011-5-24
8	一种检测多种脑炎相关病毒的方法和试剂盒	透景生命	发明	ZL201110136184.0	2011-5-24
9	一种单核苷酸多态性熔解曲线分析方法	透景诊断	发明	ZL201310062601.0	2013-2-27
10	诊断人 SHOX2 基因和 RASSF1A 基因甲基化的方法和试剂盒	透景生命	发明	ZL201510203539.1	2015-4-24
11	免疫检测仪	透景生命	外观	ZL201530510970.1	2015-12-8
12	核酸提取装置	透景诊断	实用新型	ZL201621124305.4	2016-10-14
13	一种加样仪的反应容器	透景诊断	实用新型	ZL201621124006.0	2016-10-14
14	一种加样仪的装载盘	透景诊断	实用新型	ZL201621124020.0	2016-10-14

软件著作权

序号	软件名称	登记号	著作权人	取得方式	首次发表时间
1	透景研发中心信息平台	2016SR149192	透景生命	原始取得	2016.06.21
2	透景 TESMI 操作软件 V 1.0.0.6	2017SR643748	透景生命	原始取得	2017.11.23

公司先后参与了国家“十一五”攻关项目“突发性传染病病原体快速检测与现场机动采样技术平台研究”、国家高新技术研究发展计划（863）项目“肿瘤早期诊断、药物选择、疗效监测等体外诊断试剂的研制”的开发；研发项目多次获得上海市中小企业创新基金、启明星计划、上海市科技小巨人项目、浦东新区科技创新基金等多个科技基金的资助。公司“高危型人乳头瘤病毒核酸检测试剂盒（流式荧光杂交法）”、“多肿瘤标志物（7种）定量检测试剂盒（流式荧光免疫法）”于2009年被认定为上海市高新技术成果转化项目；“多肿瘤标志物检测试剂盒（流式荧光发光法）”于2013、2014年分别获浦东新区科学技术奖、上海市科学技术奖。公司于2009年被认定为高新技术企业，同年公司的研发机构被认定为浦东新区研发机构，2017年公司荣获浦东新区政府颁发的“四新”企业创新奖。

（四）优质客户资源优势

领先的技术水平、丰富的产品线、优异的产品性能和覆盖全国的营销网络为公司赢得了大量优质客户资源。公司产品广泛应用于国内各级医院、体检中心、独立实验室等医疗卫生机构。

公司的客户以高端三级医院为主。截至报告期末，公司产品覆盖国内30个省市，终端客户576家，其中三级医院394家，占医院客户的86.4%。经过多年发展，“透景”品牌在行业内已享有较高的市场知名度和认可度。

（五）营销网络优势

目前公司已建成覆盖全国30个省市的营销网络，与经销商建立了长期稳定的合作关系。截止报告期末，公司与国内236家经销商建立了稳定的合作关系，建成了覆盖全国30个省市的经销商网络。公司还建立了功能齐全的营销部门和人员结构较为合理的销售队伍，拥有超过70人的技术支持服务团队，对经销商、客户进行技术培训和售后服务，并建立了“透景生命”公众号，进一步增强了公司的销售服务能力。

（六）产品质量优势

在产品质量管理方面，公司严格按照《体外诊断试剂注册管理办法》、《体外诊断试剂生产实施细则》、《医疗器械生产质量管理规范》等相关规定，建造了万级和十万级的洁净厂房，确保了公司产品生产的安全性。公司通过了医疗器械行业质量管理体系标准ISO 13485:2012质量管理体系的认证，制定并不断改进各级质量控制文件，建立了以《质量手册》为纲领、35个《程序文件》为支撑、700余份各部门相关管理和操作规程以及420余份各产品生产检验SOP为主要内容的质量管理体系，使得公司产品从设计开发、原料采购、生产、质检到销售及售后全过程均处于受控状态，有效确保了质量管理体系全面有效运行。

第四节 经营情况讨论与分析

一、概述

随着医药体制改革的进一步深化，以及分级诊疗等相关政策的实施，体外诊断市场呈现持续发展态势，尤其是在政府推动下县级医院快速发展，体外诊断产品的市场需求持续扩大。同时，越来越多优秀的企业进入体外诊断行业，行业竞争开始加剧。报告期内，公司围绕董事会制定的年度经营计划，进一步加大新产品、新技术研发投入，不断开展各个平台的产品研发，特别是新产品的研发，不断丰富公司的产品线，公司产品的市场覆盖面进一步提高。

（一）成功登陆资本市场，公司发展步入崭新的阶段

报告期内，在公司全体股东的支持下，在公司董事会、经营管理团队和全体员工的努力下，公司首次公开发行股票并在创业板上市申请获得了证监会的批准。根据证监会《关于核准上海透景生命科技股份有限公司首次公开发行股票的批复》（证监许可[2017]435号），公司首次向社会公开发行人民币普通股1,500万股，发行后公司总股本6,000万股，并于2017年4月21日在深圳证券交易所成功上市，公司步入一个崭新的发展阶段。公司继续推进技术创新，并根据市场环境的变化积极调整市场策略，加大产品推广力度，以更好地满足市场与客户的需求。

（二）公司经营业绩快速增长

报告期内，虽然国家推行的医疗器械行业两票制试点、医保控费、阳光采购等一系列控费措施，整个体外诊断行业的发展增速受到一定的影响，但经过公司管理层的努力，公司实现营业收入30,288.82万元，比去年同期增长31.00%；营业利润14,720.83万元，同比增长39.01%；净利润12,681.50万元，同比增长29.71%，这主要得益于公司产品技术的独特性、产品的齐全性以及稳定的产品性能，公司的技术和产品被市场广泛认可，公司终端客户不断增加、市场占有率持续提升。公司全部销售增长均来源于自身性增长。截止报告期末，公司总资产达93,516.44万元，同比增长174.62%；归属于上市公司所有者权益达89,585.64万元，同比增长210.36%。公司收入和利润的增长主要源于体外诊断行业的发展以及公司产品市场占有率的进一步提升；公司总资产及所有者权益增幅较大，主要由于公司于报告期内首次公开发行股票募集资金入账导致。主要财务数据变动情况详见第二节“公司简介和主要财务指标”之“五、主要会计数据和财务指标”。

（三）产品市场覆盖率进一步提高

报告期内，公司加强了市场开拓力度，成功组织了多次大型的市场活动，公司产品的知名度有较大的提升，公司产品的市场覆盖面进一步提高。截止报告期末，公司已与国内236家经销商建立了稳定的合作关系，建成了覆盖全国30个省市的经销商网络。公司产品已覆盖全国30个省市576家终端用户，广泛应用于国内各级医院、体检中心、独立实验室，其中三级医院394家，占医院客户的86.4%。

（四）研发投入不断加强

公司一直注重研发投入，不断推出符合市场需求的新产品可以确保公司在日渐激烈的市场竞争中处于领先地位。报告期内研发投入2964.79万元，占同期公司营业收入的比例为9.79%，同比增长36.19%。目前公司在研的研发项目近60个，未来这些项目的研发成功，将会为公司带来更多的新成品，公司的综合竞争力将不断得以提升。

在开展项目研发时，公司也十分重视研发团队建设，公司拥有研发人员59人，占公司总人数的18.85%；其中硕士及以上学历34人，本科及以上学历人员占研发人员总数的93.22%。高比例的研发人才队伍和高学历的技术团队在人力资源方面为公司不断推出符合市场需求的新技术、新产品提供了保障。

持续不断的研发投入保证了公司研发体系的活力和竞争力，公司在产品和知识产权等方面取得了丰硕的成果，报告期末公司共取得了133个产品注册（备案）证书，累计获得授权专利14项和软件著作权2项。

（五）募集资金投资项目有序推进

随着募集资金的到位，公司募集资金投资项目继续按照实施计划有序开展。公司的“体外诊断医疗器械产业化项目”的基础建设部分已取得阶段性成果，有望于2018完成基础建设。由于基础建设尚未完成，该项目所需的各类研发、生产设备尚未购置，配套的募集资金累计使用3,657.21万元，累计投入进度11.81%。随着“体外诊断医疗器械产业化项目”基础建设的完成并投入使用，将投入更多的募集资金用于项目的各类仪器设备的购置和研发、生产项目的开展，公司的产品产能也将得到进

一步扩大，可满足未来不断增长的产品销量的生产需求。

公司的另一个募集资金项目“营销与服务网络建设项目”也在不断推进。报告期内，公司在广州和北京率先建立了办事处，开展属地化营销服务的探索，争取为广东和北京两省市的客户提供快速的售前和售后服务，未来将根据公司的发展需要在国内十余个主要城市建立办事处，提高客户服务的响应速度。同时继续加大仪器装机速度，截止报告期末，公司新增累计安装各类仪器228台，其中流式荧光检测仪85台、PCR仪器15台，这些仪器的安装将在未来一段时间带来稳定的试剂产品的销售收入。该项目已累计投入募集资金8,330.47万元，累计投入进度为44.01%。

（六）公司人员规模不断扩大

随着公司业务的不间断扩大，公司的人员规模也在相应的增长。截止报告期末，公司人员总数313人，同比增长23.22%；其中营销人员（不含售后技术人员）88人，同比增长57.14%。营销人员的增长，有利于公司进一步扩大销售力度，加强与经销商和终端客户的沟通，公司的产品可以进一步进入二级及以下医院；同时随着营销人员的不断加入，公司除肿瘤标志物和HPV检测产品以外的其他产品、特别是创新型产品和差异化产品得以大力的开展营销，进一步提高公司产品的销售收入，提升公司产品的市场占有率，公司综合实力不断扩大。

（七）员工激励计划顺利实施

为了进一步建立、健全公司长效激励机制，吸引和留住优秀人才，充分调动在公司（含子公司）任职的高级管理人员、中层管理人员及核心技术（业务）人员的积极性，有效地将股东利益、公司利益和核心团队个人利益结合在一起，使各方共同关注公司的长远发展，公司董事会、监事会根据证监会《上市公司股权激励管理办法》的相关规定审议通过了公司2017年限制性股票激励计划，拟以47.67元/股的价格向69名激励对象授予公司股票。本次股权激励后公司中高层的管理层和核心的技术（业务）人员实现了直接持股，绑定了核心人员的利益，完善了公司的治理结构，有助于保障公司业绩持续稳健快速增长。

（八）持续完善信息披露，增强与投资者沟通

成功在深交所上市后，公司严格按照证监会及深交所相关法律法规、规范指引，对公司各类应披露事项进行了及时、准确的信息披露。同时，公司进一步加强了与投资者的沟通，公司通过投资者热线电话和互联网（互动易）方式保持与投资者的联系，认真倾听并回复中小投资者关心的问题，并多次举办或参与了投资者调研活动，公司与机构投资者进行了有效地沟通与交流。

公司需遵守《深圳证券交易所创业板行业信息披露指引第10号——上市公司从事医疗器械业务》的披露要求：

公司研发中心负责公司体外诊断产品的设计、研究与开发，下设免疫、分子、生化等部门，分别开展免疫、分子、生化等产品的研制。截止报告期末研发中心拥有各类研发人员59人，占公司总人数的18.85%；其中硕士及以上学历34人，本科及以上学历人员占研发人员总数的93.22%，专业涉及医学检验、生物技术与检测、生物工程、病毒学与分子生物学、生物化学、化学分析技术、医疗器械工程等各领域。报告期内公司同时在研的研发项目近60个，研发的产品涉及肿瘤、自身免疫性疾病、病源体、甲状腺功能、个性化用药等，研发投入2,964.79万元，占同期公司营业收入的比例为9.79%，同比增长36.19%，全部于当期进行费用化处理。

公司按照《体外诊断试剂注册管理办法》、《体外诊断试剂生产实施细则》、《医疗器械生产质量管理规范》等相关规定，建造了万级和十万级的洁净厂房，并制定了严格的《生产过程控制程序》，对生产过程运作的人员、物料、环境、设备以及生产工序进行有效控制，报告期内严格遵守生产相关的安全、环保、质量等方面的法律法规，生产产品质量稳定、可控，并取得了上海市食品药品监督管理局颁发的《医疗器械生产许可证》，所有的产品生产均已办理医疗器械生产产品登记。公司生产部负责公司全部体外诊断产品的生产，质量管理部负责产品的质量管控，生产和质量管理全过程符合医疗器械行业质量管理体系符合ISO 13485:2012质量管理体系的要求。生产部门根据公司年度销售总量制定年度生产计划，结合历年经验以及季度、月度实际销售增长情况制定季度、月度生产计划，按照每周库存量下达每天的生产指令。报告期内，公司共生产各类诊断试剂1,611万人份，同比增长40%。

公司营销中心负责全部产品的销售。公司采取直销和经销两种销售模式，报告期内共实现营业收入30,288.82万元，比去年同期增长31.00%，毛利率为80.56%，其中经销模式实现收入21,313.65万元，占营业收入的70.37%，毛利率为78.34%，为公司的主要销售模式；直销模式实现收入8,975.17万元，占营业收入的29.63%，毛利率为85.83%。营业收入中体外诊断试剂销售收入28,603.38万元，占营业收入94.44%，同比增长33.77%，毛利率为82.86%，为公司的主要收入来源。

二、主营业务分析

1、概述

参见“经营情况讨论与分析”中的“一、概述”相关内容。

2、收入与成本

(1) 营业收入构成

公司是否需要遵守光伏产业链相关业的披露要求

否

公司是否需遵守《深圳证券交易所创业板行业信息披露指引第 1 号——上市公司从事广播电影电视业务》的披露要求：

否

公司是否需遵守《深圳证券交易所创业板行业信息披露指引第 5 号——上市公司从事互联网游戏业务》的披露要求：

否

公司是否需遵守《深圳证券交易所创业板行业信息披露指引第 9 号——上市公司从事 LED 产业链相关业务》的披露要求：

否

公司是否需遵守《深圳证券交易所创业板行业信息披露指引第 10 号——上市公司从事医疗器械业务》的披露要求：

是

不同销售模式下的经营情况

销售模式	销售收入	毛利率
经销	213,136,521.15	78.34%
直销	89,751,698.31	85.83%
合计	302,888,219.46	80.56%

营业收入整体情况

单位：元

	2017 年		2016 年		同比增减
	金额	占营业收入比重	金额	占营业收入比重	
营业收入合计	302,888,219.46	100%	231,217,644.45	100%	31.00%
分行业					
体外诊断行业	302,888,219.46	100.00%	231,217,644.45	100.00%	31.00%
分产品					
体外诊断试剂	286,033,756.44	94.44%	213,828,529.51	92.48%	33.77%
体外诊断仪器	7,891,453.19	2.61%	4,052,136.84	1.75%	94.75%
服务收入	8,555,010.38	2.82%	13,053,560.08	5.65%	-34.46%
其他	407,999.45	0.13%	283,418.02	0.12%	43.96%
分地区					

国内	302,884,595.16	100.00%	231,217,644.45	100.00%	31.00%
国外	3,624.30	0.00%			

(2) 占公司营业收入或营业利润 10%以上的行业、产品或地区情况

适用 不适用

公司是否需要遵守特殊行业的披露要求

是

医疗器械业

单位：元

	营业收入	营业成本	毛利率	营业收入比上年同期增减	营业成本比上年同期增减	毛利率比上年同期增减
分行业						
体外诊断行业	302,888,219.46	58,880,814.58	80.56%	31.00%	31.86%	-0.13%
分产品						
体外诊断试剂	286,033,756.44	49,020,944.64	82.86%	33.77%	27.75%	0.81%
分地区						
国内	302,884,595.16	58,880,681.69	80.56%	31.00%	31.86%	-0.13%

公司主营业务数据统计口径在报告期发生调整的情况下，公司最近 1 年按报告期末口径调整后的主营业务数据

适用 不适用

(3) 公司实物销售收入是否大于劳务收入

是 否

行业分类	项目	单位	2017 年	2016 年	同比增减
诊断试剂	销售量	人份	13,603,988	9,002,208	51.12%
	生产量	人份	16,110,096	11,506,788	40.01%
	库存量	人份	4,679,320	2,828,764	65.42%

相关数据同比发生变动 30%以上的原因说明

适用 不适用

公司诊断试剂销售量与生产量同比增加，主要原因系销售收入规模的扩大相应增加，期末库存量同比增加，主要原因系随着产品种类增多，相应库存量加大所致。

(4) 公司已签订的重大销售合同截至本报告期的履行情况

适用 不适用

(5) 营业成本构成

产品分类

产品分类

单位：元

产品分类	项目	2017 年		2016 年		同比增减
		金额	占营业成本比重	金额	占营业成本比重	
体外诊断试剂	原材料	32,614,686.14	55.39%	22,893,778.04	51.27%	42.46%
体外诊断仪器	营业成本	6,240,996.23	10.60%	3,106,614.68	6.96%	100.89%
服务收入	营业成本	3,304,790.16	5.61%	2,821,513.92	6.32%	17.13%
其他	营业成本	314,083.55	0.53%	351,754.99	0.79%	-10.71%

公司需遵守《深圳证券交易所创业板行业信息披露指引第 10 号--上市公司从事医疗器械业务》的披露要求

生产和采购模式分类

单位：元

生产和采购模式分类	生产或采购金额
代理产品采购	42,367,636.78
自产产品生产	57,883,363.41

说明

(6) 报告期内合并范围是否发生变动 是 否**(7) 公司报告期内业务、产品或服务发生重大变化或调整有关情况** 适用 不适用**(8) 主要销售客户和主要供应商情况**

公司主要销售客户情况

前五名客户合计销售金额（元）	109,426,399.30
前五名客户合计销售金额占年度销售总额比例	36.13%
前五名客户销售额中关联方销售额占年度销售总额比例	0.00%

公司前 5 大客户资料

序号	客户名称	销售额（元）	占年度销售总额比例
1	客户 1	51,806,500.31	17.10%
2	客户 2	17,623,449.37	5.82%

3	客户 3	17,095,258.61	5.64%
4	客户 4	11,600,975.86	3.83%
5	客户 5	11,300,215.15	3.73%
合计	--	109,426,399.30	36.13%

主要客户其他情况说明

适用 不适用

公司主要供应商情况

前五名供应商合计采购金额（元）	82,406,640.09
前五名供应商合计采购金额占年度采购总额比例	75.08%
前五名供应商采购额中关联方采购额占年度采购总额比例	0.00%

公司前 5 名供应商资料

序号	供应商名称	采购额（元）	占年度采购总额比例
1	供应商 1	49,387,759.73	45.00%
2	供应商 2	19,957,122.11	18.18%
3	供应商 3	5,497,715.15	5.01%
4	供应商 4	4,595,051.65	4.19%
5	供应商 5	2,968,991.45	2.70%
合计	--	82,406,640.09	75.08%

主要供应商其他情况说明

适用 不适用

3、费用

单位：元

	2017 年	2016 年	同比增减	重大变动说明
销售费用	66,667,886.76	45,532,848.40	46.42%	主要原因系随着业务规模扩大，公司销售人员数量与上年同期相比大幅增加，相应的员工薪酬增长幅度较高，另外随着安装的仪器数量增加，相应仪器折旧费用增加及市场投入增大等所致
管理费用	40,738,667.22	33,610,842.97	21.21%	主要原因系报告期内公司规模扩大，公司引进人才，导致相应的工资薪酬加大，另研发投入也较上年增长 36.19%
财务费用	-6,598,556.34	303,540.51	-2,273.86%	主要原因系报告期内新股发行，募集资金增加，银行利息收入增加所致

4、研发投入

适用 不适用

不断推出新产品特别是创新型产品是体外诊断行业企业保持快速增长和较高毛利的核心动力。公司每年投入大量的研发费用用于技术研究和产品开发，努力提高公司技术水平、提升产品技术含量、保证产品品质。报告期末，公司已有产品注册（备案）证书133个，主要集中在免疫和分子领域的肿瘤检测，由于技术独特和良好的性能，产品市场占有率不断提高；但其他领域的产品涉及较少，为此公司在现有技术平台和产品的基础上，开展了包括自身免疫、感染、激素、POCT、生化等多个领域多个技术平台的产品研发。报告期内，公司共开展了近60个体外诊断产品研制项目，临床用途涉及肿瘤、自身免疫性疾病、病原体、甲状腺功能、个性化用药的检测，研发费用投入共计2964.79万元。这些产品的成功研制，将有助于公司完成全产业的产品布局，提升公司的市场竞争力，确保公司在未来激烈的市场竞争中继续保持长期稳定地发展。

研发阶段	项目数	占比
工艺研究	45	77.59%
临床研究	2	3.45%
注册报批检验	11	18.97%
总计	58	100.00%

研发领域	项目数	占比
分子	12	20.69%
免疫	19	32.76%
生化	25	43.10%
其他	2	3.45%
总计	58	100.00%

在不断开发体外诊断试剂的同时，公司也持续保持对体外诊断仪器的研制。公司与仪器合作研究方嘉兴凯实合作开发的新一代国产化的全自动高通量流式荧光检测仪（TESMI F4000）在报告期内完成了技术研究，计划于2018年申请注册。该仪器注册完成后，将实现高通量流式荧光检测仪的国产化，公司免疫类体外诊断试剂的市场竞争力将得到进一步的增强。

近三年公司研发投入金额及占营业收入的比例

	2017年	2016年	2015年
研发人员数量（人）	59	55	48
研发人员数量占比	18.85%	21.65%	25.81%
研发投入金额（元）	29,647,930.40	21,769,328.43	18,134,048.06
研发投入占营业收入比例	9.79%	9.42%	10.71%
研发支出资本化的金额（元）	0.00	0.00	0.00
资本化研发支出占研发投入的比例	0.00%	0.00%	0.00%
资本化研发支出占当期净利润的比重	0.00%	0.00%	0.00%

研发投入总额占营业收入的比重较上年发生显著变化的原因

适用 不适用

研发投入资本化率大幅变动的原因及其合理性说明

适用 不适用

公司需遵守《深圳证券交易所创业板行业信息披露指引第10号--上市公司从事医疗器械业务》的披露要求

医疗器械产品相关情况

适用 不适用

截至报告期末，公司已取得医疗器械注册（备案）证书133个，其中医疗器械注册证112个（II、III类）医疗器械备案21

个（I类）。报告期内公司新增医疗注册证1个（III类）、医疗器械备案4个（I类），延续注册2个（III类、II类各一个）。

根据CFDA于2014年发布的《关于第一类医疗器械备案有关事项的公告》（2014年第26号）的相关规定，第I类医疗器械实行产品备案管理，原有的医疗器械注册证在有效期届满前可继续使用，有效期届满前按照相关规定办理备案。公司有3个医疗器械注册证（I类）于报告期内有效期届满，部分产品已于2015年办理产品备案。

报告期内新增、延续、失效的注册证如下：

序号	产品名称	类别	临床用途	有效期至	注册人	状态
1	鞘流液	I	供医疗机构与Luminex多功能流式点阵仪配套使用，在进行样本检测分析时形成鞘流。	2017年4月8日	透景生命	失效
2	脱落细胞样本保存液	I	供医疗机构用于保存采集到的宫颈脱落细胞。	2017年4月8日	透景生命	失效
3	脱落细胞核酸释放剂	I	用于处理收集自人体上皮表面等处的脱落细胞样本，通过裂解细胞使DNA释放到溶液中。	2017年4月26日	透景生命	失效
4	激发液	I	该产品用于提供碱性环境，激发化学发光反应。	/	透景生命	新注册
5	浓缩清洗缓冲液	I	与全自动免疫分析仪（ARCHITECTi系统）配套使用，用于样本和管路的清洗，稀释样本。	/	透景生命	新注册
6	预激发液	I	该产品与全自动免疫分析仪配合使用，为化学发光反应提供反应环境。	/	透景生命	新注册
7	核酸提取试剂	I	用于核酸的提取、富集、纯化。其处理后的产物用于临床体外检测使用。	/	透景生命	新注册
8	胃蛋白酶原I、胃蛋白酶原II定量测定试剂盒（流式荧光发光法）	II	本产品供医疗机构与多功能流式点阵仪配套使用，用于体外定量测定人血清中胃蛋白酶原I和胃蛋白酶原II的浓度，作辅助诊断用。	2022年8月20日	透景生命	延续
9	人乳头瘤病毒核酸分型检测试剂盒（流式荧光杂交法）	III	本试剂盒用于定性检测人宫颈脱落细胞中人乳头瘤病毒（Human papillomavirus, HPV）核酸，可分型检测27种型别（具体包括HPV16、26、18、31、33、35、39、45、51、52、53、56、58、59、66、68、82、6、11、40、42、43、44、55、61、81、83）。	2022年12月7日	透景生命	延续
10	人SHOX2、RASSF1A基因甲基化DNA检测试剂盒(PCR荧光法)	III	本试剂盒用于体外定性检测人肺泡灌洗液中人SHOX2基因和人RASSF1A基因甲基化。	2022年11月5日	透景生命	新注册

报告期内除已取得医疗器械注册的产品外，还有6个产品处于注册申报中：

序号	产品名称	类别	临床用途	申请人	申请日期	是否申报创新
1	人septin9基因甲基化DNA检测试剂	III	本试剂盒用于定性检测人血浆中Septin9基	透景生	2017年11月29	否

	剂盒(荧光PCR法)		因甲基化DNA。	命	日	
2	促甲状腺激素测定试剂盒（化学发光免疫分析法）	II	供临床机构用于体外定量检测人血清中促甲状腺素（TSH）的浓度的浓度。	透景生命	2017年5月25日	否
3	总三碘甲状腺原氨酸测定试剂盒（化学发光免疫分析法）	II	供临床机构用于体外定量检测人血清中游离三碘甲状腺原氨酸的浓度。	透景生命	2017年5月25日	否
4	游离三碘甲状腺原氨酸测定试剂盒（化学发光免疫分析法）	II	供临床机构用于体外定量检测人血清中游离三碘甲状腺原氨酸的浓度。	透景生命	2017年5月25日	否
5	总甲状腺素测定试剂盒（化学发光免疫分析法）	II	供临床机构用于体外定量检测人血清中总甲状腺素（TT4）的浓度。	透景生命	2017年5月25日	否
6	游离甲状腺素测定试剂盒（化学发光免疫分析法）	II	供临床机构用于体外定量检测人血清中游离总甲状腺素（FT4）的浓度。	透景生命	2017年5月25日	否

5、现金流

单位：元

项目	2017 年	2016 年	同比增减
经营活动现金流入小计	336,504,056.52	274,181,439.20	22.73%
经营活动现金流出小计	230,506,723.73	175,760,287.01	31.15%
经营活动产生的现金流量净额	105,997,332.79	98,421,152.19	7.70%
投资活动现金流入小计	477,925,260.17	220,698,684.58	116.55%
投资活动现金流出小计	557,416,079.45	284,923,583.21	95.64%
投资活动产生的现金流量净额	-79,490,819.28	-64,224,898.63	23.77%
筹资活动现金流入小计	507,010,000.00	12,980,500.00	3,805.94%
筹资活动现金流出小计	41,667,162.00	6,495,490.21	541.48%
筹资活动产生的现金流量净额	465,342,838.00	6,485,009.79	7,075.67%
现金及现金等价物净增加额	491,840,650.62	40,689,125.85	1,108.78%

相关数据同比发生重大变动的主要影响因素说明

适用 不适用

筹资活动产生的现金流量净额增长较高，主要原因系报告期内新股发行，募集资金增加所致。

报告期内公司经营活动产生的现金净流量与本年度净利润存在重大差异的原因说明

适用 不适用

三、非主营业务情况

适用 不适用

四、资产及负债状况

1、资产构成重大变动情况

单位：元

	2017 年末		2016 年末		比重增减	重大变动说明
	金额	占总资产比例	金额	占总资产比例		
货币资金	608,020,111.36	65.02%	116,179,460.74	34.12%	30.90%	报告期内新股发行，募集资金增加
应收账款	61,816,958.47	6.61%	31,528,750.10	9.26%	-2.65%	报告期内新股发行，募集资金入账，总资产增加，占总资产比例同比下降
存货	67,885,728.76	7.26%	59,916,255.45	17.60%	-10.34%	报告期内新股发行，募集资金入账，总资产增加，占总资产比例同比下降
长期股权投资	5,949,383.06	0.64%		0.00%	0.64%	长期股权投资增加主要原因系报告期公司对外投资所致
固定资产	116,531,161.37	12.46%	95,419,653.99	28.02%	-15.56%	期末较期初增长 22.12%，主要原因系购买专用设备增长较多所致；期末金额占总资产比例同比下降，主要原因系报告期内新股发行导致总资产增加所致
在建工程	32,808,684.09	3.51%	12,598,661.36	3.70%	-0.19%	报告期内一是体外诊断医疗器械产业化项目工程增加，二是总资产增加，比例下降
长期借款			13,972,500.00	4.10%	-4.10%	报告期内归还银行贷款所致
预付款项	15,488,140.23	1.66%	3,810,797.79	1.12%	0.54%	报告期内采购仪器、原材料增加所致
应收利息	4,985,739.97	0.53%		0.00%	0.53%	主要原因系期末计提银行定期存款利息所致
其他流动资产	2,646,513.79	0.28%	210,296.91	0.06%	0.22%	报告期末子公司增值税留抵税额增加所致
应付账款	2,390,882.72	0.26%	9,514,853.36	2.79%	-2.53%	2016 年期末金额较高，主要系采购原材料应付款较多所致
预收款项	6,060,219.73	0.65%	2,948,476.00	0.87%	-0.22%	主要系期末较期初预收客户货款增加所致
应付职工薪酬	1,687,331.35	0.18%		0.00%	0.18%	主要系报告期末有未付的职工薪酬所致
应交税费	14,767,321.94	1.58%	10,214,776.63	3.00%	-1.42%	主要系期末较期初企业所得税及增值税增加所致

2、以公允价值计量的资产和负债

适用 不适用

3、截至报告期末的资产权利受限情况

单位：元

项 目	期末账面价值	受限原因
货币资金-其他货币资金	750,400.00	保证金

截至2017年12月31日，其他货币资金中人民币750,400.00元为透景诊断向银行申请开具无条件、不可撤销的担保函所存入的保证金存款。

五、投资状况分析

1、总体情况

适用 不适用

报告期投资额（元）	上年同期投资额（元）	变动幅度
5,949,383.06	0.00	0.00%

2、报告期内获取的重大的股权投资情况

适用 不适用

3、报告期内正在进行的重大的非股权投资情况

适用 不适用

4、以公允价值计量的金融资产

适用 不适用

5、募集资金使用情况

适用 不适用

（1）募集资金总体使用情况

适用 不适用

单位：万元

募集年份	募集方式	募集资金总额	本期已使用募集资金总额	已累计使用募集资金总额	报告期内变更用途的募集资金	累计变更用途的募集资金总	累计变更用途的募集资金总	尚未使用募集资金总额	尚未使用募集资金用途及去	闲置两年以上募集资金金额

					金总额	额	额比例		向	
2017	首次公开发行股份	49,907	11,987.68	11,987.68	0	0	0.00%	37,919.32	存放于募集资金专用账户或以定期存单方式存放	0
合计	--	49,907	11,987.68	11,987.68	0	0	0.00%	37,919.32	--	0

募集资金总体使用情况说明

根据证监会《关于核准上海透景生命科技股份有限公司首次公开发行股票批复》（证监许可[2017]435号），公司全部通过网上向社会公众投资者发行的方式首次向社会公开发行人民币普通股（A股）股票1,500万股，每股面值1.00元，发行价格为每股人民币36.10元，募集资金总额人民币54,150.00万元，扣除保荐承销费用人民币3,449.00万元，实际到账金额50,701.00万元，于2017年4月18日存入公司募集资金专户。扣除各项发行费用后，实际募集资金净额为49,907.00万元。立信会计师事务所（特殊普通合伙）对公司首次公开发行股票的资金到位情况进行了审验，并出具了信会师报字[2017]第ZA13282号《上海透景生命科技股份有限公司验资报告》。

2017年8月4日，公司第一届董事会第十六次会议和第一届监事会第十三次会议分别审议通过了《关于以募集资金置换预先投入募集资金投资项目自筹资金的议案》，公司拟以募集资金74,259,645.44元置换预先投入募集资金投资项目的自筹资金。大信会计师事务所（特殊普通合伙）对公司以自筹资金预先投入募投项目的情况进行专项审核，并出具《以募集资金置换已投入募集资金项目的自筹资金的鉴证报告》（大信专审字[2017]第31-00043号）；中投证券出具了《中国中投证券投资有限公司关于上海透景生命科技股份有限公司募集资金置换预先投入募投项目的自筹资金的核查意见》，同意此次募集资金置换；公司独立董事发表了同意的独立意见。

截止报告期末，公司共使用募集资金11,987.68万元，其余未使用的募集资金均存放于募集资金专用账户或以定期存单方式存放。

（2）募集资金承诺项目情况

√ 适用 □ 不适用

单位：万元

承诺投资项目和超募资金投向	是否已变更项目(含部分变更)	募集资金承诺投资总额	调整后投资总额(1)	本报告期投入金额	截至期末累计投入金额(2)	截至期末投资进度(3)=(2)/(1)	项目达到预定可使用状态日期	本报告期实现的效益	是否达到预计效益	项目可行性是否发生重大变化
承诺投资项目										
透景体外诊断医疗器械产业化项目	否	30,977.53	30,977.53	3,657.21	3,657.21	11.81%	2018年10月31日	0	否	否
营销与服务网络建设项目	否	18,929.47	18,929.47	8,330.47	8,330.47	44.01%	2018年10月31日	0	不适用	否
承诺投资项目小计	--	49,907	49,907	11,987.68	11,987.68	--	--	--	--	--
超募资金投向										
无	否	0	0	0	0	0.00%				

合计	--	49,907	49,907	11,987.68	11,987.68	--	--	0	--	--
未达到计划进度或预计收益的情况和原因 (分具体项目)	不适用									
项目可行性发生重大变化的情况说明	不适用									
超募资金的金额、用途及使用进展情况	不适用									
募集资金投资项目实施地点变更情况	不适用									
募集资金投资项目实施方式调整情况	不适用									
募集资金投资项目先期投入及置换情况	<p>适用</p> <p>为保证募集资金投资项目的顺利实施，公司前期以自筹资金投入了项目的建设。2017年8月4日，公司召开第一届董事会第十六次会议和第一届监事会第十三次会议，审议通过了《关于使用募集资金置换预先投入募投项目的自筹资金的议案》，同意公司以募集资金置换截止2017年6月30日预先已投入募集资金投资项目的自筹资金人民币74,259,645.44元。大信会计师事务所（特殊普通合伙）对公司募集资金投资项目预先已投入资金的实际投资情况进行了审核，并出具了大信专审字[2017]第31-00043号《以募集资金置换已投入募集资金项目的自筹资金的鉴证报告》。中投证券出具了《中国中投证券投资有限公司关于上海透景生命科技股份有限公司募集资金置换预先投入募投项目的自筹资金的核查意见》，同意此次募集资金置换。独立董事发表了同意的意见。</p>									
用闲置募集资金暂时补充流动资金情况	不适用									
项目实施出现募集资金结余的金额及原因	不适用									
尚未使用的募集资金用途及去向	截止报告期末，所有尚未使用的募集资金均存放于募集资金专用账户或以定期存单方式存放。									
募集资金使用及披露中存在的问题或其他情况	公司按照法律法规、规范性文件的规定使用募集资金，并对募集资金的使用情况及时地进行了披露，不存在募集资金存放、使用和管理的违规情形。									

(3) 募集资金变更项目情况

适用 不适用

公司报告期不存在募集资金变更项目情况。

六、重大资产和股权出售

1、出售重大资产情况

适用 不适用

公司报告期末未出售重大资产。

2、出售重大股权情况

适用 不适用

七、主要控股参股公司分析

适用 不适用

主要子公司及对公司净利润影响达 10%以上的参股公司情况

单位：元

公司名称	公司类型	主要业务	注册资本	总资产	净资产	营业收入	营业利润	净利润
上海透景诊断科技有限公司	子公司	从事诊断科技、生物科技、医药科技、仪器仪表科技、医疗器械科技领域内的生产、研发和销售。	120,000,000.00	130,895,301.16	118,013,636.71	53,846.16	-468,008.10	-468,008.10

报告期内取得和处置子公司的情况

适用 不适用

主要控股参股公司情况说明

透景诊断成立于2015年5月27日，公司持有其100%股权，为公司的全资子公司，负责公司募集资金投资项目“体外诊断医疗器械产业化项目”的实施。2017年6月16日公司召开的2016年度股东大会，审议并通过了《关于使用募集资金向子公司增资的议案》，同意公司以募集资金1.00亿元人民币向公司全资子公司透景诊断进行增资。本次增资的增资款主要用于募投项目“体外诊断医疗器械产业化项目”。本次增资完成后，透景诊断注册资本由2,000.00万元增加至12,000.00万元，仍为公司的全资子公司。

八、公司控制的结构化主体情况

适用 不适用

九、公司未来发展的展望

（一）行业格局和趋势

随着国家对于国家产业政策的大力支持以及中国社会向老龄化发展、人均收入的增加、体外诊断技术的不断创新等因素，国内的体外诊断行业快速发展，预计在未来的10-15年将成为全球最大的体外诊断市场。但国家对于医疗支出的进一步调整，

体外诊断产品的价格将不断下降；而且随着参与者的不断增多，产品同质化程度加剧，行业竞争加剧。

1、国家产业政策大力支持体外诊断行业的发展

体外诊断行业作为国家重点发展的高科技服务行业受到国家产业政策的大力支持，国务院、国家发展改革委等部门先后发布了《“十二五”国家战略性新兴产业发展规划》（国发[2012]28号）、《生物产业发展规划》（国发[2012]65号）、《国家发展改革委关于实施增强制造业核心竞争力重大工程包的通知》（发改产业[2015]1602号）等多项政策，将包括体外诊断在内的高端医疗器械产业化项目列入国家重点领域关键技术产业化实施项目，大力发展新型体外诊断产品，开发高通量检测仪器、试剂，形成一大批适合大中型医院使用、具有自主知识产权的高端诊断产品。公司一直致力于高端体外诊断产品的研发，围绕肿瘤等重大疾病的检测开发了大量的创新型产品，企业的发展符合国家的需要。

2、社会老龄化、医疗支出的增加、体外诊断技术的创新促使体外诊断规模不断提高

根据国家统计局统计，2016年65岁及以上人口占总人口的比例达10.47%，中国已进入老龄化社会，预计到2020年我国老年人口将达到2.48亿。老年人罹患肿瘤、糖尿病、心脑血管疾病的风险较高，医疗消费支出远超年轻人。而随着我国经济的不断发展，居民人均可支配收入持续增长，对医疗消费的需求也不断增强。但我国居民人均医疗消费支出占总消费的比重不足10%，其中体外诊断产品人均年使用量仅1.5美元，与发达国家相比尚有较大提升空间。随着人们对预防和诊断的逐步重视，体外诊断市场规模巨大。

3、国际巨头占据主要市场

相对国外体外诊断行业，我国体外诊断行业起步较晚，虽然在生化诊断等低端领域国内企业已占据大部分市场份额，但在免疫诊断、分子诊断等技术含量较高的细分领域外资企业还占据优势地位，并且在部分三甲医院等高端市场占据领先地位。目前肿瘤检测约90%的市场份额被罗氏、雅培、西门子、丹纳赫（贝克曼）等国际巨头所占据，国内企业仅占约10%的市场份额。公司须不断开拓市场、扩大规模，并在技术研发方面积极投入，提升新产品的自主开发能力，才能有国外领先企业在高端市场竞争的实力。

4、国内参与者众多，同质化竞争加剧

目前国内拥有数百家体外诊断产品生产企业，其中上市公司已有20余家，除了规模较大的数十家企业外，其余大多数体外诊断企业普遍规模较小，市场集中度不高。此外，多数产品的生产规模化、集约化程度较低，往往是同一品种有众多企业生产，质量参差不齐，低水平重复生产现象较为严重。因此开发差异化的技术和产品、特别是创新型的产品才能让公司在日渐激烈的市场竞争中脱颖而出。

体外诊断行业的技术发展趋势主要有两个方面。一方面，高度集成、自动化的诊断仪器，以高效率的设备、模块化的组合和流水线式的自动化控制大大提高了诊断结果的准确性和工作效率。另一方面，分子诊断领域技术向个性化、高通量等方向发展。随着“精准医疗”的推广，个性化诊疗和基因测序正蕴育出一个巨大的市场。

（二）公司发展战略

2018年公司在产品战略上迎来了重要的发展机遇。经过多年的研发，一些全新指标的独家创新产品开始上市了。这类产品的陆续推出，市场将把公司与其他竞争性诊断产品供应商逐渐地区别开来。二是与跨国公司合作推出兼容性流水线硬件平台。这将是把公司原来的单机补充性竞争地位提升到主流流水线解决方案提供商的地位。公司内生性增长将主要围绕这些公司新老产品，不断优化营销组织、扩大营销队伍和深耕市场这些要点来开展工作。同时，公司也不排除会去寻找收购兼并一些产品或市场与公司有补充或协同效应的合适标的。

为完成以上战略任务，重点拟在如下几个方面开展工作：

1、加强营销队伍建设，扩充人员，培养骨干，分线管理

公司在过去的一年，已经在扩充队伍上做了大量工作。但总体上营销队伍仍然比较小。本年度公司将继续加大营销人员的招聘，希望能把销售人员从目前近60个增加到90-100人左右。为了满足产品线数量和复杂度日益增加的情况，公司在营销上拟分线管理。销售人员将专注于特定的一个领域产品，精耕细作每个产品线。

2、提高客户技术服务水平，推广使用远程故障监控系统

公司目前有越来越多的设备在客户实验室运行。为了及时响应客户的技术服务需求，公司研制了一个远程故障监控反馈系统。该系统通过故障信息的实时回送到中央监控系统中，及时做成故障的预警和技术支持任务的派发。希望通过这个系统做到对仪器的故障“先知先觉”。相信今年该系统的推广使用，将把仪器技术支持服务水平上一个新台阶。

3、做好创新产品的市场启动工作

本年度公司有数个新产品上市。特别是肺癌SHOX2/RASSFA1双指标甲基化是公司特有的创新产品。新产品意味着新的市场，新的发展。但新产品也意味着要获得或确定新的物价、从零开始的市场宣传和教育等。这些都是新产品的必须经过的“爬坡期”。如何尽快通过这个爬坡期，走到快速发展期，是今年营销管理的一个重点。公司拟组织专门的队伍来推动创新产品的市场启动工作。

4、以实验室流水线作为新的硬件平台，加强免疫生化的竞争力

所谓临床实验室流水线是指样本前处理加轨道连接各种分析仪。临床实验室流水线根据检测的领域通常分为生化免疫流水线、尿液检测流水线、血液分析流水线等。其中生化免疫流水线消耗的试剂通常占整个实验室的50-70%。公司今年将与其他国外厂家合作推出一条兼容性生化免疫流水线。该流水线采用日立前处理、日立生化分析仪和公司TESMI。并可以兼容其他免疫分析仪器。

有了该生化免疫流水线，公司就能参与到中大型医院实验室主要检测平台供应竞争当中去。而不是以往单机与流水线竞争时处于补充地位。每装机一条流水线都对未来5-8年内成为该实验室主要耗材试剂供应商提供了基本的前置条件。

公司本年度将展开市场宣传，并积极寻找先锋客户，积累用户数据，打磨流水线合作的商业模式。力争今年能装机数条线。为明年规模装机打下基础。从目前发布该产品信息之后短短的半个多月来看，市场反映非常积极。预计流水线将成为公司今后市场竞争的重要硬件平台。

5、继续加大研发力度，推出有竞争力的产品

公司将一如既往地投入高研发。公司重点在肿瘤、心血管、感染、自身免疫及优生优育五个领域开展产品研发。预计今年会有5个以上试剂产品能获得注册证。新的化学发光仪器和流式荧光仪器也将合作引进或合作开发。

6、做好子公司新场地的启用工作

公司将按照原有计划，在本年度完成临港奉贤园区的子公司新的制造中心建设。并将主要产能转移到该新的场地。该新的制造中心相比原有的场地，不仅产能更高，而且更自动化、智能化。

7、提高管理效率及企业信息化

公司人员和业务规模的扩大，对管理的要求越来越高。公司计划在2018年推进企业信息化管理，整合公司的各个信息平台，打破日常经营中的信息孤岛，加强企业沟通与协同，提高公司整体的管理效率。

8、寻找产业并购的机会

在保持公司内生式增长的同时，公司也将借助资本市场开展产业并购，利用上市公司的优势，吸收整合技术和产品在行业中处于领先地位的标的或产品和渠道与公司互补的优质标的，做大做强公司规模，提高企业价值。公司目前产业并购总体的目标对象将集中在产品公司，不把渠道商和下游的独立实验室或者体检机构作为并购对象。

（三）2018年经营计划

1、继续完善产品线

截止报告期末，公司已有133个医疗器械注册（备案）证书，但产品主要集中在肿瘤检测，其他如自身免疫性疾病、感染、心血管等领域尚属空白，公司将继续在这些领域开发新产品，完善各领域的产品布局，其中自身免疫性疾病检测试剂盒有望于2018年提交注册申请；不断推出新产品、特别是创新型产品，需要吸引各领域的有全球视野的高端人才，并与领域内的国内外专家开展广泛的合作，开发具有国际先进水平的产品作为公司未来的重磅产品，继续保持公司产品的竞争优势。

2、推出自动化流水线

自动化流水线将成为未来体外诊断行业的发展趋势，公司将在2018年推出与国际仪器生产商合作生产的自动化流水线，可涵盖生化、化学发光、流式荧光等技术平台，实现集约化、规模化的诊断试剂供应，加强公司产品的竞争力。

3、壮大公司团队

随着公司销售规模逐年上升，公司计划扩大生产、质量、营销等人员，尤其是销售人员。预计2018年新增人员100人以上，其中主要为营销人员。随着营销人员的不断增长，公司营销网络进一步扩大并深入到各终端客户，公司的现有主要产品的销售力度继续增强，产品销售收入继续增长；同时已经推出或即将推出的创新型产品也能够得到大力的宣传与推广，成为公司业绩增长的一个推动力。

4、提高管理效率

公司人员和业务规模的扩大，致使对管理的要求越来越高。公司计划在2018年推进企业信息化管理，整合公司的各个信息平台，打破日常经营中的信息孤岛，加强企业沟通与协同，提高公司整体的管理效率。

5、开展产业并购

在保持公司内生式增长的同时，公司也将借助资本市场开展产业并购，利用上市公司的优势，吸收整合技术和产品先进或产品渠道互补的优质标的，做大做强公司规模，提高企业价值。

6、继续推进募投项目

公司将继续推进募投项目的进展，争取在2018年完成募投项目“透景体外诊断医疗器械产业化项目”中的产能提升项目，进一步提高公司的生产能力和生产水平，促进公司业务规模快速增长；进一步设立区域性营销服务中心，增加营销人员，实现安装检测仪器120台以上，提升安装仪器的性能，带动诊断试剂的销售。

（四）可能面对的风险

1、行业政策变化风险

随着国家医药卫生体制改革的深入，行政监管部门推出了一系统的改革措施并逐步开始实施，如“分级诊疗”、“两票制”、“按病种收费”等，我国的医药卫生市场的发展面临着新的变化，这对公司的客户结构、经销商管理、产品定价等多个方面将产生一定的影响。如果公司不能在经营上及时调整以适应医药卫生体制改革带来的市场规则以及行业监管政策的变化，将会给公司的经营产生不利影响。

2、产品质量风险

体外诊断试剂及其配套的检测仪器的产品质量直接关系到医疗诊断结果的准确性。为保证公司产品的质量，公司依照医疗器械生产质量管理规范、体外诊断试剂生产企业质量管理体系、ISO9001、ISO13485等标准建立了严格的产品质量管理体系，在研发、采购、生产、销售等各个环节制定了科学、完整、规范的管理制度。虽然公司在安全生产、质量控制等方面有一系列严格的制度和要求并得到了有效执行，但随着经营规模的不断扩大，公司对研发、采购、生产、销售等环节的质量管理体系的要求将更加严格。如公司产品及其配套检测仪器出现重大质量问题，将对公司的日常经营、财务、声誉等造成不利影响。

3、核心人员流失及技术泄密风险

各种试剂配方、制备工艺、关键参数等是公司产品的核心机密，也是公司的核心竞争力。出于保护核心竞争力的需要，公司将部分技术申请了专利，但仍有部分技术以非专利技术的形式存在，不受《专利法》的保护。公司已采取了一系列的措施来防止核心技术外泄，如与核心技术人员签署《保密协议》、《竞业限制合同》等，严格规定了技术人员的保密职责，而且对相关技术人员离职后作出严格的竞业限制规定；采取了一系列的激励措施对核心技术人员进行激励，让核心技术人员与公司共同成长，防止核心技术人员的流失。尽管公司已采取了各项措施防止核心技术外泄，但仍存在核心技术人员流失或技术泄密的风险，从而给公司带来直接或间接的经济损失。

4、新产品研发和注册风险

不断推出能满足市场需求的新技术、新产品是公司在行业竞争中持续保持领先并不断扩大优势的关键因素。虽然公司的研发采用流程化研发管理模式，制定了完善的研发管理体系，但仍存在研发无法成功的风险。产品研发成功后，还要经过临床试验、注册审批等多个阶段，才能获得国家药监局颁发的产品注册证。如果公司无法最终取得医疗器械注册证，将影响公司的前期研发投入的回收以及未来收益的实现。

5、市场竞争风险

近年来，体外诊断行业已成为国内医疗卫生领域发展最快的领域之一。快速增长的体外诊断市场，吸引了众多的国内外企业从事体外诊断试剂的研发、生产与销售，其中已有部分优秀企业脱颖而出并成功登陆资本市场。虽然公司在细分领域和技术方法等多个方面有着较大的竞争优势，但随着越来越多的竞争对手的加入，公司面临着较大的市场竞争风险。同时，部分上市企业开展渠道整合、打包经营等行动，一定程度上影响了公司经销商管理和客户的开拓。

6、募投项目实施风险

募集资金投资项目在立项时已根据市场需求并结合公司产品销量的增长情况对相关的市场前景进行了充分地论证，并制定了详细的项目建设进度和完善的市场开拓计划，以保证募集资金投资项目的顺利实施以及新增产能的消化。随着募集资金的到位，募集资金投资项目已按照项目建设进度安排有序地推进。但如果未来建设工程环境、市场环境等出现较大变化，或者出现其他对公司产品销售不利的因素，公司的募集资金投资项目可能存在无法按期完成、正式投产后新增产能不能及时消化的风险。另外，募集资金投资项目实施完成后，公司的固定资产和无形资产年折旧摊销规模均有较大幅度的增长，公司在募集资金投资项目建成后的一段时间内可能面临因折旧摊销增长而影响公司盈利能力的风险。

7、销售模式变更风险

虽然“仪器+试剂”联动销售模式是目前体外诊断行业通行的销售模式，且其合理性已被行业组织多次阐述，但随着国家政策的进一步细化，这种模式可能面临诸如商业贿赂、捆绑销售等挑战，公司现有销售模式可能发生改变。公司将不断跟踪国家政策的解读，与同行业公司共同探索新的符合行业特点的销售模式，及时调整经营策略。

8、经营管理风险

公司上市后，公司的人员、总资产、营业收入等方面将大幅增加，这对公司的采购供应、销售服务、物流配送、人力资源和财务管控等提出了更高的要求，增加了公司营运管理的难度。如公司管理团队不能随着人员、资产和业务规模的扩张而提升管理水平，内部组织架构和管理制度不能随着公司规模扩大而适时调整、完善，公司将存在一定的管理风险。

9、公司股价波动的风险

公司部分股东所持的首次公开发行股份前发行的股份的禁售期即将届满，2018年共有2051.10万股解除限售并上市交易，约占公司目前总股份的33.87%。这些限售股的解禁上市可能会对公司股价产生影响，公司未来将严格按照证监会以及深圳证券交易所有关规定就上述限售股解禁事宜进行信息披露。

十、接待调研、沟通、采访等活动登记表

1、报告期内接待调研、沟通、采访等活动登记表

√ 适用 □ 不适用

接待时间	接待方式	接待对象类型	调研的基本情况索引
2017年05月12日	实地调研	机构	http://www.cninfo.com.cn/finalpage/2017-05-15/1203520475.DOCX
2017年05月16日	实地调研	机构	http://www.cninfo.com.cn/finalpage/2017-05-18/1203535936.DOCX

第五节 重要事项

一、公司普通股利润分配及资本公积金转增股本情况

报告期内普通股利润分配政策，特别是现金分红政策的制定、执行或调整情况

√ 适用 □ 不适用

根据《公司章程》和公司董事会制定的《上海透景生命科技股份有限公司上市后三年内股东分红回报规划》相关文件，公司的股利分配政策及股东回报规划如下：

公司董事会制定股东未来分红回报规划，一方面坚持保证给予股东稳定的投资回报；另一方面，结合经营现状和业务发展目标，公司将利用募集资金和现金分红后留存的未分配利润等自有资金，进一步扩大生产经营规模，给股东带来长期的投资回报。公司具体分红规划如下：

（一）利润分配基本原则

1、公司的利润分配应重视对社会公众股东的合理投资回报，根据分红规划，每年按当年实现可供分配利润的规定比例向股东进行分配；

2、公司的利润分配政策尤其是现金分红政策应保持一致性、合理性和稳定性，同时兼顾公司的长远利益、全体股东的整体利益和公司的可持续发展，并符合法律、法规的相关规定。

（二）利润分配形式和顺序

公司采用现金、股票、现金与股票相结合或者法律许可的其他方式分配股利。凡具备现金分红条件的，应优先采用现金分红方式进行利润分配；如以现金方式分配利润后，公司仍留有可供分配的利润，并且董事会认为发放股票股利有利于公司全体股东整体利益时，公司可以采用股票股利方式进行利润分配。

（三）现金分红的条件

- 1、公司当年盈利且累计未分配利润为正值；
- 2、审计机构对公司的该年度财务报告出具标准无保留意见的审计报告；
- 3、公司无重大投资计划或重大现金支出等事项发生（募集资金项目除外）；

上述重大投资计划或重大现金支出安排是指以下任一情形：

- （1）公司未来12个月内拟对外投资、收购资产或购买设备累计支出达到或超过公司最近一期经审计净资产的50%；
- （2）公司未来12个月内拟对外投资、收购资产或购买设备累计支出达到或超过公司最近一期经审计总资产的30%；
- （3）公司未来12个月内拟对外投资、收购资产或购买设备累计支出达到或超过人民币3,000万元。

上述重大投资计划或重大现金支出，应当经董事会审议通过后，报股东大会批准。

- 4、公司现金流满足公司正常经营和长期发展的需要。

（四）现金分红的比例

根据《公司法》等有关法律、法规及公司章程的规定，在满足现金分红条件的基础上，结合公司持续经营和长期发展，未来三年内，公司原则上每年进行一次现金分红，每年以现金方式分配的利润原则上不低于当年实现的可分配利润的20%，且公司连续三年以现金方式累计分配的利润不少于该三年实现的年均可分配利润的30%。具体每个年度的分红比例由董事会根据公司年度盈利状况和未来资金使用计划提出预案。

公司董事会应当综合考虑所处行业特点、发展阶段、自身经营模式、盈利水平以及是否有重大资金支出安排等因素，区分下列情形，并按照《公司章程》规定的程序，提出差异化的现金分红政策：

1、公司发展阶段属成熟期且无重大资金支出安排的，进行利润分配时，现金分红在本次利润分配中所占比例最低应达到80%；

2、公司发展阶段属成熟期且有重大资金支出安排的，进行利润分配时，现金分红在本次利润分配中所占比例最低应达到40%；

3、公司发展阶段属成长期且有重大资金支出安排的，进行利润分配时，现金分红在本次利润分配中所占比例最低应

达到20%。公司发展阶段不易区分但有重大资金支出安排的，可以按照前项规定处理。

（五）利润分配的间隔

在有可供分配的利润的前提下，原则上公司应至少每年进行一次利润分配；在有条件的情况下，公司董事会可以根据公司当期的盈利规模、现金流状况、发展阶段及资金需求状况提议公司进行中期现金分红。

（六）利润分配政策的决策程序和机制

1、公司的利润分配方案由公司董事会、监事会审议。董事会就利润分配方案的合理性进行充分讨论，认真研究和论证公司现金分红的时机、条件和比例、调整的条件及其决策程序要求等事宜，形成专项决议后提交股东大会审议。独立董事应当就利润分配方案发表明确意见。独立董事可以征集中小股东意见，提出分红提案，并直接提交董事会审议。

2、若公司实施的利润分配方案中现金分红比例不符合本条第（四）款规定的，董事会应就现金分红比例调整的具体原因、公司留存收益的确切用途及预计投资收益等事项进行专项说明，经独立董事发表意见后提交股东大会审议，并在公司指定媒体上予以披露。

3、公司董事会审议通过的公司利润分配方案，应当提交公司股东大会进行审议。公司股东大会对现金分红具体方案进行审议前，应通过多种渠道（包括但不限于开通专线电话、董事会秘书信箱及通过深圳证券交易所投资者关系平台等）主动与股东特别是中小股东进行沟通和交流，充分听取中小股东的意见和诉求，及时答复中小股东关心的问题。公司股东大会审议利润分配方案时，公司应当为股东提供网络投票方式。

（七）利润分配政策的调整

如遇到战争、自然灾害等不可抗力或者公司外部经营环境变化并对公司生产经营造成重大影响，或公司自身经营发生重大变化时，公司可对利润分配政策进行调整。公司修改利润分配政策时应当以股东利益为出发点，注重对投资者利益的保护；调整后的利润分配政策不得违反中国证监会和证券交易所的有关规定。

公司调整利润分配政策应由董事会作出专题论述，详细论证调整理由，形成书面论证报告，并经独立董事审议同意后提交股东大会特别决议通过。利润分配政策调整应在提交股东大会的议案中详细说明原因，审议利润分配政策变更事项时，公司提供网络投票方式为社会公众股东参加股东大会提供便利。

（八）利润分配的信息披露

公司应当在定期报告中详细披露现金分红政策的制定及执行情况，说明是否符合公司章程的规定或者股东大会决议的要求，分红标准和比例是否明确和清晰，相关的决策程序和机制是否完备，独立董事是否履职尽责并发挥了应有的作用，中小股东是否有充分表达意见和诉求的机会，中小股东的合法权益是否得到充分维护等。对现金分红政策进行调整或变更的，还要详细说明调整或变更的条件和程序是否合规和透明等。若公司年度盈利但未提出现金分红预案、无法按照既定的现金分红政策或最低现金分红比例确定当年利润分配方案的，应在年报中详细说明未分红的原因及独立董事的明确意见、未用于分红的资金留存公司的用途和使用计划。

公司至少每三年重新审阅一次《规划》，确定对应时段的股东分红回报规划和具体计划，并由公司董事会结合公司当期盈利规模、现金流量状况、发展所处阶段及资金需求，制定年度或中期分红方案。

公司接受所有股东、独立董事、监事和公众投资者对公司利润分配的监督。

报告期内，公司根据2016年度股东大会的决议，以6,000万股为基数，向全体股东每10股派发现金股利人民币3.00元（含税），不送红股，不以资本公积金转增股本。

现金分红政策的专项说明	
是否符合公司章程的规定或股东大会决议的要求：	是
分红标准和比例是否明确和清晰：	是
相关的决策程序和机制是否完备：	是
独立董事是否履职尽责并发挥了应有的作用：	是
中小股东是否有充分表达意见和诉求的机会，其合法权益是	是

否得到了充分保护：	
现金分红政策进行调整或变更的，条件及程序是否合规、透明：	不适用

公司报告期利润分配预案及资本公积金转增股本预案与公司章程和分红管理办法等的相关规定一致

√ 是 □ 否 □ 不适用

公司报告期利润分配预案及资本公积金转增股本预案符合公司章程等的相关规定。

本年度利润分配及资本公积金转增股本预案

每 10 股送红股数（股）	0
每 10 股派息数（元）（含税）	4.00
每 10 股转增数（股）	5
分配预案的股本基数（股）	60,562,100
现金分红总额（元）（含税）	24,224,840.00
可分配利润（元）	257,348,380.80
现金分红占利润分配总额的比例	100.00%

本次现金分红情况

公司发展阶段属成长期且有重大资金支出安排的，进行利润分配时，现金分红在本次利润分配中所占比例最低应达到 20%

利润分配或资本公积金转增预案的详细情况说明

公司于第二届董事会第四次会议审议通过了《关于公司 2017 年度利润分配预案的议案》：以公司股份总数 60,562,100 股为基数，向全体股东每 10 股派发现金股利 4.00 元（含税），共计派发现金红利人民币 24,224,840.00 元（含税），占 2017 年实现的可供分配利润的 21.23%；同时以资本公积转增股本，向全体股东每 10 股转增 5 股，共计转增 30,281,010 股，转增后公司总股本增加至 90,843,150 股；不送红股。

公司近 3 年（包括本报告期）的普通股股利分配方案（预案）、资本公积金转增股本方案（预案）情况

1、2015 年度利润分配方案：以截至 2015 年末公司总股本 45,000,000 股为基数，向公司全体股东每 10 股派发现金红利 1.00 元（含税），利润分配总额为 450.00 万元（含税），该利润分配方案已提交公司 2015 年度股东大会审议通过，已实施完毕。

2、2016 年度利润分配方案：以截至 2016 年末公司总股本 60,000,000 股为基数，向公司全体股东每 10 股派发现金股利 3.00 元（含税），不送红股，不以资本公积金转增股本，总计派发现金红利人民币 1,800.00 万元（含税），该利润分配方案已提交公司 2016 年度股东大会审议通过，并已实施完毕。

3、2017 年度利润分配预案：以公司股份总数 60,562,100 股为基数，向公司全体股东每 10 股派发现金股利 4.00 元（含税），共计派发现金红利人民币 24,224,840.00 元（含税），占 2017 年实现的可供分配利润的 21.23%；同时以资本公积转增股本，向全体股东每 10 股转增 5 股，共计转增 30,281,010 股，转增后公司总股本增加至 90,843,150 股；不送红股。该预案尚需提交公司股东大会审议通过。

公司近三年（包括本报告期）普通股现金分红情况表

单位：元

分红年度	现金分红金额（含税）	分红年度合并报表中归属于上市公司普通股股东的净利润	占合并报表中归属于上市公司普通股股东的净利润的比率	以其他方式现金分红的金额	以其他方式现金分红的比例
2017 年	24,224,840.00	126,814,971.01	19.10%	0.00	0.00%

2016 年	18,000,000.00	97,765,499.23	18.41%	0.00	0.00%
2015 年	4,500,000.00	65,778,553.90	6.84%	0.00	0.00%

公司报告期内盈利且母公司可供普通股股东分配利润为正但未提出普通股现金红利分配预案

适用 不适用

二、承诺事项履行情况

1、公司实际控制人、股东、关联方、收购人以及公司等承诺相关方在报告期内履行完毕及截至报告期末尚未履行完毕的承诺事项

适用 不适用

承诺来源	承诺方	承诺类型	承诺内容	承诺时间	承诺期限	履行情况
收购报告书或权益变动报告书中所作承诺						
资产重组时所作承诺						
首次公开发行或再融资时所作承诺	景人投资; 牛正翔;姚 见儿;周爱 国	股份限售承 诺	姚见儿、周 爱国、牛正 翔、景人投 资承诺自公 司股票上市 之日起三十 六个月内， 不转让或者 委托他人管 理其直接或 者间接持有 的公司公开 发行股票前 已发行的股 份，也不由 公司回购上 述股份。)公 司股票上市 后六个月内 如连续二十 个交易日的 收盘价均低 于发行价， 或者上市后 六个月期末 (如该日不 是交易日，	2017 年 04 月 21 日	2017 年 4 月 21 日-2020 年 4 月 20 日	正常履行 中

			则该日后第一个交易日) 收盘价低于发行价, 其直接或间接持有的公司股票的锁定期限将自动延长六个月。			
	凌飞集团有限公司	股份限售承诺	凌飞集团承诺自公司股票上市之日起三十六个月内, 不转让或者委托他人管理其直接或者间接持有的公司公开发行股票前已发行的股份, 也不由公司回购上述股份。	2017年04月21日	2017年4月21日-2020年4月20日	正常履行中
	启明维创(上海)股权投资中心(有限合伙);上海浦东新星纽士达创业投资有限公司;上海荣振投资集团有限公司;上海张江创业投资有限公司;苏州启明创智股权投资合伙企业(有限合伙);天津启明创智股权	股份限售承诺	上海启明、张江创投、荣振投资、纽士达创投、王毅、苏州启明、天津启明承诺自公司股票上市之日起十二个月内, 不转让或者委托他人管理其直接或者间接持有的公司公开发行股票前已发行的股份, 也不由公司回	2017年04月21日	2017年4月21日-2018年4月20日	正常履行中

	投资基金合伙企业（有限合伙）； 王毅		购上述股份。			
	启明维创（上海）股权投资中心（有限合伙）；上海浦东新星纽士达创业投资有限公司；上海荣振投资集团有限公司；上海张江创业投资有限公司	股份减持承诺	上市前持有公司 5%以上股份的股东的减持承诺： 上海启明、张江创投、荣振投资、纽士达创投承诺在锁定期满后二十四个月内，减持公司股份的数量不超过本企业所持公司股份总数的 100%，减持价格（如果因上市后派发现金红利、送股、转增股本、增发新股等原因进行除权、除息的，则按照证券交易所的有关规定作复权处理）不低于发行价；本企业减持公司股份前，应提前三个交易日予以公告，并按照证券交易所的规则及时、准确地	2018 年 04 月 21 日	2018 年 4 月 21 日-2020 年 4 月 20 日	正常履行中

			<p>履行信息披露义务；如果本企业违反上述减持意向，则其承诺接受以下约束措施：</p> <p>（1）本企业将在股东大会及中国证监会指定的披露媒体上公开说明违反减持意向的具体原因并向公司股东和社会公众投资者道歉；</p> <p>（2）本企业持有的公司股份自企业违反上述减持意向之日起 6 个月内不得减持；</p> <p>（3）本企业因违反上述减持意向所获得的收益归公司所有。”</p>			
	景人投资；牛正翔；姚见儿；周爱国	股份减持承诺	姚见儿、周爱国、牛正翔、景人投资承诺其直接或间接持有的公司股票在锁定期届满后两年内减持的，其减持价格不低于本次	2020 年 04 月 21 日	2020 年 4 月 21 日-2022 年 4 月 20 日	正常履行中

			发行并上市时公司股票的发行价 (如发行人发生分红、派息、送股、资本公积金转增股本等除权除息事项, 须按照有关规定做复权处理)。			
	凌飞集团有限公司	股份减持承诺	其直接或间接持有的发行人股票在锁定期届满后两年内减持的, 减持价格不低于本次发行并上市时发行人股票的发行价(如发行人发生分红、派息、送股、资本公积金转增股本等除权除息事项, 须按照有关规定做复权处理)。	2020年04月21日	2020年4月21日-2022年4月20日	正常履行中
	牛正翔;姚见儿;周爱国	股份减持承诺	姚见儿、牛正翔、周爱国承诺除锁定期外, 在任职期间每年转让的股份不超过其直接或者间接所持有公司股份总数的25%; 离职后半年	2017年04月21日	2017年4月21日-2019年4月20日	正常履行中

			内，不转让其直接或者间接所持有的公司股份；自公司股票上市之日起六个月内申报离职的，自申报离职之日起十八个月内不转让其直接或者间接所持有的公司股份；自公司股票上市之日起第七个月至第十二个月之间申报离职的，自申报离职之日起十二个月内不转让其直接或者间接所持有的公司股份。			
	姚见儿	股份减持承诺	承诺如在锁定期满后两年内减持所持公司股票的，减持价格（如果因上市后派发现金红利、送股、转增股本、增发新股等原因进行除权、除息的，则按照证券交易所的有关规定作复权处理）不低	2020年04月21日	2020年4月21日-2022年4月20日	正常履行中

			<p>于发行价；锁定期满后两年内，每年减持所持有的公司股份数量合计不超过上一年度最后一个交易日登记在本人名下的股份总数的 10%。因公司进行权益分派、减资缩股等导致其所持股份变化的，相应年度可转让股份额度做相应变更；本人减持公司股份前，应提前三个交易日予以公告，并按照证券交易所的规则及时、准确地履行信息披露义务；如果本人违反上述减持意向，则本人承诺接受以下约束措施：（1）本人将在股东大会及中国证监会指定的披露媒体上公开说明违反减持意向的具体原</p>			
--	--	--	---	--	--	--

			<p>因并向公司股东和社会公众投资者道歉；(2) 本人持有的公司股份自其违反上述减持意向之日起 6 个月内不得减持；(3) 本人因违反上述减持意向所获得的收益归公司所有。</p>			
	<p>启明维创（上海）股权投资中心（有限合伙）；上海浦东新星纽士达创业投资有限公司；上海荣振投资集团有限公司；上海张江创业投资有限公司；苏州启明创智股权投资合伙企业（有限合伙）；天津启明创智股权投资基金合伙企业（有限合伙）；王毅</p>	<p>股份减持承诺</p>	<p>承诺在锁定期满后二十四个月内，减持公司股份的数量不超过本企业所持公司股份总数的 100%，减持价格（如果因上市后派发现金红利、送股、转增股本、增发新股等原因进行除权、除息的，则按照证券交易所的有关规定作复权处理）不低于发行价；本企业减持公司股份前，应提前三个交易日予以公告，并按照</p>	<p>2018 年 04 月 21 日</p>	<p>2018 年 4 月 21 日-2020 年 4 月 20 日</p>	<p>正常履行中</p>

			<p>证券交易所的规则及时、准确地履行信息披露义务；如果本企业违反上述减持意向，则其承诺接受以下约束措施：（1）本企业将在股东大会及中国证监会指定的披露媒体上公开说明违反减持意向的具体原因并向公司股东和社会公众投资者道歉；（2）本企业持有的公司股份自企业违反上述减持意向之日起 6 个月内不得减持；（3）本企业因违反上述减持意向所获得的收益归公司所有。</p>			
	上海透景生命科技股份有限公司	分红承诺	<p>根据《公司法》等有关法律、法规及公司章程的规定，在满足现金分红条件的基础上，结合公司持续经营和长期发</p>	2017 年 04 月 21 日	2017 年 4 月 21 日-2020 年 4 月 20 日	正常履行中

			<p>展，未来三年内，公司原则上每年进行一次现金分红，每年以现金方式分配的利润原则上不低于当年实现的可分配利润的 20%，且公司连续三年以现金方式累计分配的利润不少于该三年实现的年均可分配利润的 30%。具体每个年度的分红比例由董事会根据公司年度盈利状况和未来资金使用计划提出预案。</p>			
	上海透景生命科技股份有限公司	IPO 稳定股价承诺	<p>公司承诺当股价稳定措施的条件触发时，公司将回购股票。（1）公司为稳定股价之目的回购股份，应符合《上市公司回购社会公众股份管理办法（试行）》及《关于上市公司以集中</p>	2017 年 04 月 21 日	2017 年 4 月 21 日-2020 年 4 月 20 日	正常履行中

			<p>竞价交易方式回购股份的补充规定》等相关法律、法规的规定，且不应导致公司股权分布不符合上市条件。(2) 公司股东大会对回购股份作出决议，须经出席会议的股东所持表决权的三分之二以上通过。(3) 公司为稳定股价之目的进行股份回购的，除应符合相关法律法规之要求之外，还应符合下列各项要求：① 公司用于回购股份的资金总额累计不超过公司首次公开发行新股所募集资金的总额；② 公司单次用于回购股份的资金不得低于人民币 1,000 万元。</p> <p>(4) 公司董事会公告的回购股份预</p>			
--	--	--	---	--	--	--

			案实施过			
	刘娟;牛正翔;王小清;杨晓华;姚见儿;周爱国	IPO 稳定股价承诺	<p>首次公开发行并上市后 36 个月内, 公司股票如出现连续 20 个交易日收盘价 (如在该 20 个交易日期间公司披露了新的最近一期经审计的净资产, 则该 20 个交易日的期限需自公司披露新的最近一期经审计的净资产之日起重新开始计算, 下同) 均低于最近一期 (上一会计年度末, 下同) 经审计的每股净资产时, 则触发股价稳定措施的启动条件:</p> <p>(1)在公司任职并领取薪酬的公司董事 (不包括独立董事, 下同)、高级管理人员应在符合《上市公司收购管理办法》及《上</p>	2017 年 04 月 21 日	2017 年 4 月 21 日-2020 年 4 月 20 日	正常履行中

			<p>市公司董事、监事和高级管理人员所持本公司股份及其变动管理规则》等法律、法规规定的条件和要求的条件下，对公司股票进行增持；</p> <p>(2) 有义务增持的公司董事、高级管理人员承诺其用于增持公司股份的货币资金不少于该等董事、高级管理人员上年度自公司领取的薪酬总额的 20%。</p> <p>(3) 公司董事会公告的增持股份预案实施过程中，公司股票若连续 20 个交易日收盘价超过每股净资产时，董事、高级管理人员可以终止增持公司股份。</p>			
	姚见儿	IPO 稳定股价承诺	承诺在符合《上市公司收购管理办法》及《深	2017 年 04 月 21 日	2017 年 4 月 21 日-2020 年 4 月 20 日	正常履行中

			圳证券交易所创业板上市公司规范运作指引（2015年修订）》等法律、法规规定的条件和要求的前提下，对公司股票进行增持；单次增持总金额不超过人民币1,000万元且不低于人民币100万元；公司董事会公告的增持股份预案实施过程中，公司股票若连续20个交易日收盘价超过每股净资产时，控股股东、实际控制人可以终止增持公司股份。			
	姚见儿	关于同业竞争、关联交易、资金占用方面的承诺	1、截至本承诺函出具之日，承诺人及其控制的其他企业与发行人及其子公司之间不存在同业竞争的情形。2、在今后的业务中，承诺人及其控制的	2017年04月21日	2017年4月21日-2020年4月20日	正常履行中

			<p>其他企业不与发行人及子公司业务产生同业竞争，即承诺人及其控制的其他企业（包括承诺人及其控制的全资、控股公司及承诺人及其控制的其他企业对其具有实际控制权的公司）不会以任何形式直接或间接的从事与发行人及子公司业务相同或相似的业务。3、如发行人或其子公司认定承诺人及其控制的其他企业现有业务或将来产生的业务与发行人及子公司业务存在同业竞争，则承诺人及其控制的其他企业将在发行人或其子公司提出异议后及时转让或终止该业务。4、在发行人或其子公司认定是</p>			
--	--	--	---	--	--	--

			<p>否与承诺人及其控制的其他企业存在同业竞争的董事会或股东大会上，承诺人承诺，承诺人及其控制的其他企业有关的董事、股东代表将按公司章程规定回避，不参与表决。</p> <p>5、承诺人及其控制的其他企业保证严格遵守公司章程的规定，不利用控股股东、实际控制人的地位谋求不当利益，不损害发行人和其他股东的合法权益。</p> <p>6、承诺函自出具之日起具有法律效力，构成对承诺人及其控制的其他企业具有法律约束力的法律文件，如有违反并给发行人或其子公司造成损失，承诺人及其控制的其他企</p>			
--	--	--	---	--	--	--

			业承诺将承担相应的法律责任。			
	胡旭波;刘娟;牛正翔;王小清;吴健民;杨恩环;沈炯;杨晓华;姚见儿;余颖;喻立忠;周爱国	关于同业竞争、关联交易、资金占用方面的承诺	1、截至本承诺函出具之日,承诺人及其控制的其他企业与发行人及其子公司之间不存在同业竞争的情形。2、在今后的业务中,承诺人及其控制的其他企业不与发行人及子公司业务产生同业竞争,即承诺人及其控制的其他企业(包括承诺人及其控制的全资、控股公司及承诺人及其控制的其他企业对其具有实际控制权的公司)不会以任何形式直接或间接的从事与发行人及子公司业务相同或相似的业务。3、如发行人或其子公司认定承诺人及其控制的其他企业现有业	2017年04月21日	2017年4月21日-2020年4月20日	正常履行中

			<p>务或将来产生的业务与发行人及子公司业务存在同业竞争，则承诺人及其控制的其他企业将在发行人或其子公司提出异议后及时转让或终止该业务。</p> <p>4、在发行人或其子公司认定是否与承诺人及其控制的其他企业存在同业竞争的董事会或股东大会上，承诺人承诺，承诺人及其控制的其他企业有关的董事、股东代表将按公司章程规定回避，不参与表决。</p> <p>5、承诺人及其控制的其他企业保证严格遵守公司章程的规定，不利用控股股东、实际控制人的地位谋求不当利益，不损害发行人和其他股</p>			
--	--	--	---	--	--	--

			<p>东的合法权益。</p> <p>6、承诺函自出具之日起具有法律效力，构成对承诺人及其控制的其他企业具有法律约束力的法律文件，如有违反并给发行人或其子公司造成损失，承诺人及其控制的其他企业承诺将承担相应的法律责任。</p>			
	<p>刘娟;牛正翔;王小清;吴健民;杨晓华;姚见儿;余颖;喻立忠;周爱国</p>	<p>其他承诺</p>	<p>承诺对公司填补回报措施能够得到切实履行作出如下承诺：1、本人承诺不无偿或以不公平条件向其他单位或者个人输送利益，也不采用其他方式损害公司利益。2、本人承诺对个人的职务消费行为进行约束。3、本人承诺不动用公司资产从事与其履行职责无关的投资、消费</p>	<p>2017年04月21日</p>	<p>2017年4月21日-2020年4月20日</p>	<p>正常履行中</p>

			活动。4、本人承诺由董事会或薪酬委员会制定的薪酬制度与公司填补回报措施的执行情况相挂钩。5、若公司后续推出股权激励计划，本人承诺拟公布的股权激励的行权条件与公司填补回报措施的执行情况相挂钩。			
	姚见儿	其他承诺	如因透景股份及其子公司未足额缴纳社会保险和住房公积金事宜而对透景股份及其子公司可能造成的任何损失或处罚，本人愿意全额承担该等损失或处罚。	2017年04月21日	2017年4月21日-2020年4月20日	正常履行中
股权激励承诺						
其他对公司中小股东所作承诺						
承诺是否按时履行	是					
如承诺超期未履行完毕的，应当详细说明未完成履行的具体原因及下一步的工作计划	不适用					

2、公司资产或项目存在盈利预测，且报告期仍处在盈利预测期间，公司就资产或项目达到原盈利预测及其原因做出说明

□ 适用 √ 不适用

三、控股股东及其关联方对上市公司的非经营性占用资金情况

□ 适用 √ 不适用

公司报告期不存在控股股东及其关联方对上市公司的非经营性占用资金。

四、董事会对最近一期“非标准审计报告”相关情况的说明

□ 适用 √ 不适用

五、董事会、监事会、独立董事（如有）对会计师事务所本报告期“非标准审计报告”的说明

□ 适用 √ 不适用

六、董事会关于报告期会计政策、会计估计变更或重大会计差错更正的说明

√ 适用 □ 不适用

财政部于2017年5月10日发布了《关于印发修订的通知》（财会〔2017〕15号），对《企业会计准则第16号—政府补助》进行了修订，自2017年6月12日起施行。

公司于2017年10月26日召开第一届董事会第十八次会议，审议通过了《关于变更会计政策的议案》，根据关于印发修订《企业会计准则第16号—政府补助》的通知（财会〔2017〕15号）的要求，公司将修改财务报表列报，与日常活动有关且与收益有关的政府补助，从利润表“营业外收入”项目调整为利润表“其他收益”项目列报，该变更对财务状况、经营成果和现金流量无重大影响。除上述事项外，其他由于新准则的实施而进行的会计政策变更不会对财务报表项目及金额产生影响，也无需进行追溯调整。

董事会认为：本次会计政策变更是根据财政部相关文件要求进行的变更，符合《企业会计准则》、《深圳证券交易所创业板上市公司规范运作指引》第七章第二节“会计政策及会计估计变更”等相关规定，本次会计政策变更不会对公司财务报表产生重大影响，不存在损害公司及中小股东利益的情形，同意公司本次会计政策变更。

七、与上年度财务报告相比，合并报表范围发生变化的情况说明

□ 适用 √ 不适用

公司报告期无合并报表范围发生变化的情况。

八、聘任、解聘会计师事务所情况

现聘任的会计事务所

境内会计师事务所名称	立信会计师事务所(特殊普通合伙)
境内会计师事务所报酬（万元）	55
境内会计师事务所审计服务的连续年限	6年

境内会计师事务所注册会计师姓名	姚辉、董文茜
境内会计师事务所注册会计师审计服务的连续年限	姚辉 4 年、董文茜 2 年

是否改聘会计师事务所

是 否

聘请内部控制审计会计师事务所、财务顾问或保荐人情况

适用 不适用

九、年度报告披露后面临暂停上市和终止上市情况

适用 不适用

十、破产重整相关事项

适用 不适用

公司报告期末未发生破产重整相关事项。

十一、重大诉讼、仲裁事项

适用 不适用

本年度公司无重大诉讼、仲裁事项。

十二、处罚及整改情况

适用 不适用

公司报告期不存在处罚及整改情况。

十三、公司及其控股股东、实际控制人的诚信状况

适用 不适用

报告期内公司及其控股股东、实际控制人不存在未履行法院生效判决、所负数额较大的债务到期未清偿等情况。

十四、公司股权激励计划、员工持股计划或其他员工激励措施的实施情况

适用 不适用

（一）股权激励的总体情况

公司拟采用限制性股票的方式以47.67元/股的价格向69名激励对象定向发行公司普通股（A股）以进行股权激励。

（二）股权激励的审议及实施情况

1、公司于2017年12月11日召开第一届董事会薪酬与考核委员会第三次会议，审议通过了《关于公司<2017年限制性股票激励计划（草案）>及其摘要的议案》、《关于公司<2017年限制性股票激励计划实施考核管理办法>的议案》，并将以上议案提交董事会审议。

2、公司于2017年12月21日召开第一届董事会第十九次会议，审议通过了《关于公司<2017年限制性股票激励计划（草案）>及其摘要的议案》、《关于公司<2017年限制性股票激励计划实施考核管理办法>的议案》和《提请公司股东大会授权董事会办理公司2017年限制性股票激励计划有关事项的议案》。

为了进一步建立、健全公司长效激励机制，吸引和留住优秀人才，充分调动在公司（含子公司）任职的高级管理人员、中层管理人员及核心技术（业务）人员的积极性，有效地将股东利益、公司利益和核心团队人员个人利益结合在一起，使各方共同关注公司的长远发展，在充分保障股东利益的前提下，公司按照收益与贡献对等原则，根据《中华人民共和国公司法》、《中华人民共和国证券法》、《上市公司股权激励管理办法》、《深圳证券交易所创业板股票上市规则（2014年修订）》等有关法律、法规和规范性文件以及《公司章程》的规定，公司拟定了《2017年限制性股票激励计划（草案）》及其摘要，拟向69名包含公司（含子公司）任职的高级管理人员、中层管理人员及核心技术（业务）人员在内的激励对象授予共计56.67万股限制性股票，每股价格为47.67元。

3、2017年12月21日至2017年12月31日，公司对授予激励对象名单的姓名和职务在公司内部进行了公示，在公示期内，公司监事会未接到与本激励计划拟激励对象有关的任何异议。2018年1月3日，公司监事会发表了《监事会关于公司2017年限制性股票激励计划激励对象名单的审核意见及公示情况说明》。

4、公司于2018年1月16日召开2018年第一次临时股东大会，审议通过了《关于公司<2017年限制性股票激励计划（草案）>及其摘要的议案》、《关于公司<2017年限制性股票激励计划实施考核管理办法>的议案》、《关于提请股东大会授权董事会办理股权激励相关事宜的议案》等议案，并披露了《关于2017年限制性股票激励计划内幕信息知情人及激励对象买卖公司股票情况的自查报告》。

5、公司于2018年1月22日召开第二届董事会第二次会议、第二届监事会第二次会议，审议通过了《关于向激励对象授予限制性股票的议案》和《关于调整2017年限制性股票激励计划授予数量的议案》，董事会认为公司《2017年限制性股票激励计划（草案）》规定的授予条件已经成就，同意确定2018年1月22日为授予日，向69名激励对象授予共计56.21万股限制性股票。

6、2018年2月12日，股份授予完成并上市。

（三）股权激励实施的影响

按照《企业会计准则第11号—股份支付》的规定，公司将在锁定期的每个资产负债表日，根据最新取得的可解锁人数变动、业绩指标完成情况等后续信息，修正预计可解锁的限制性股票数量，并按照限制性股票授予日的公允价值，将当期取得的服务计入相关成本或费用和资本公积。

十五、重大关联交易

1、与日常经营相关的关联交易

适用 不适用

公司报告期未发生与日常经营相关的关联交易。

2、资产或股权收购、出售发生的关联交易

适用 不适用

公司报告期未发生资产或股权收购、出售的关联交易。

3、共同对外投资的关联交易

适用 不适用

公司报告期未发生共同对外投资的关联交易。

4、关联债权债务往来

适用 不适用

公司报告期不存在关联债权债务往来。

5、其他重大关联交易

适用 不适用

公司报告期无其他重大关联交易。

十六、重大合同及其履行情况

1、托管、承包、租赁事项情况

(1) 托管情况

适用 不适用

公司报告期不存在托管情况。

(2) 承包情况

适用 不适用

公司报告期不存在承包情况。

(3) 租赁情况

适用 不适用

公司报告期不存在重大租赁合同。

2、重大担保

适用 不适用

公司报告期不存在担保情况。

3、委托他人进行现金资产管理情况

(1) 委托理财情况

适用 不适用

公司报告期不存在委托理财。

(2) 委托贷款情况

适用 不适用

公司报告期不存在委托贷款。

4、其他重大合同

适用 不适用

公司报告期不存在其他重大合同。

十七、社会责任情况

1、履行社会责任情况

公司严格按照《公司法》、《证券法》、《股票上市规则》等法律法规、部门规章、规范性文件和公司章程的规定，依法召开股东大会，积极主动采用网络投票等方式扩大股东参与股东大会的比例。报告期内，公司不断完善内控体系及治理结构，严格履行信息披露义务，真实、准确、完整、及时、公平地向所有股东披露信息，积极实施现金分红政策。通过投资者电话、传真、电子邮箱和投资者关系互动平台等多种方式与投资者进行沟通交流，建立良好的互动平台。同时，公司的财务政策稳健，资产、资金安全，在维护股东利益的同时兼顾债权人的利益。

公司始终坚持“顾客至上”原则，诚实守信、尊重客户，认真倾听客户的需求和反馈。依靠自身多年积累的专业经验，为客户提供安全可靠的体外诊断试剂产品和服务，严格遵守技术协议、切实保障客户的知识产权以及财产安全。为客户提供良好的售后服务，及时处理客户的投诉和反馈。

公司始终坚持“以人为本”的核心价值观，为员工提供健康、安全的工作环境。尊重和保护员工权益，严格贯彻执行《劳动合同法》、《社会保险法》等各项法律法规。建立了包括社保、医保、住房公积金等在内的薪酬福利制度，并定期提供健康体检，保障员工身心健康。同时，公司非常注重人才的培养，通过内外部培训相结合的方式积极开展职工培训，不断提高职工技能和素质，助力员工与企业共同发展。

2、履行精准扶贫社会责任情况

(1) 精准扶贫规划

公司报告期内未开展精准扶贫工作，也暂无后续精准扶贫计划。

(2) 年度精准扶贫概要

不适用

(3) 精准扶贫成效

指标	计量单位	数量/开展情况
一、总体情况	——	——
二、分项投入	——	——
1.产业发展脱贫	——	——
2.转移就业脱贫	——	——
3.易地搬迁脱贫	——	——
4.教育扶贫	——	——
5.健康扶贫	——	——

6.生态保护扶贫	——	——
7.兜底保障	——	——
8.社会扶贫	——	——
9.其他项目	——	——
三、所获奖项（内容、级别）	——	——

（4）后续精准扶贫计划

不适用

3、环境保护相关的情况

上市公司及其子公司是否属于环境保护部门公布的重点排污单位

否

公司属于医疗器械体外诊断行业，对环境保护尤为重视。报告期内，公司认真执行环保方面的法律法规，节能减排，未出现违反有关环保法律法规的情形。

十八、其他重大事项的说明

适用 不适用

2016年8月22日，公司的实际控制人姚见儿与股东上海景从企业管理咨询中心（有限合伙）（该合伙企业合伙人均为透景生命的员工，执行事务合伙人为姚见儿）签署《财产份额转让协议》，协议约定姚见儿将其持有景人投资的部分财产份额转让给上海景从企业管理咨询中心（有限合伙），按公允价格与转让价格差异及实际转让股份数量确认股权激励成本3,061,827.00元，资本公积-股本溢价3,061,827.00元。

2017年3月13日，上海景从企业管理咨询中心（有限合伙）与姚见儿签署《财产份额转让协议》，约定上海景从企业管理咨询中心（有限合伙）将其原受让自姚见儿的景人投资的财产份额全部转回给姚见儿，因此相应转回原股权激励确认的成本及资本公积-股本溢价3,061,827.00元。

十九、公司子公司重大事项

适用 不适用

公司分别于2017年5月25日和2017年6月16日召开的第一届董事会第十四次会议和2016年度股东大会，审议并通过了《关于使用募集资金向子公司增资的议案》，同意公司以募集资金1.00亿元人民币向公司全资子公司透景诊断进行增资。本次增资的增资款主要用于募投项目“体外诊断医疗器械产业化项目”。本次增资完成后，透景诊断注册资本由2,000.00万元增加至12,000.00万元，仍为公司的全资子公司。以上详细内容请参见公司于2017年7月26日在证监会指定信息披露网站巨潮资讯网披露的相关公告（2017-026）。

第六节 股份变动及股东情况

一、股份变动情况

1、股份变动情况

单位：股

	本次变动前		本次变动增减（+，-）					本次变动后	
	数量	比例	发行新股	送股	公积金转股	其他	小计	数量	比例
一、有限售条件股份	45,000,000	100.00%						45,000,000	75.00%
2、国有法人持股	3,000,000	6.67%						3,000,000	5.00%
3、其他内资持股	42,000,000	93.33%						42,000,000	70.00%
其中：境内法人持股	27,344,000	60.76%						27,344,000	45.57%
境内自然人持股	14,656,000	32.57%						14,656,000	24.43%
二、无限售条件股份			15,000,000				15,000,000	15,000,000	25.00%
1、人民币普通股			15,000,000				15,000,000	15,000,000	25.00%
三、股份总数	45,000,000	100.00%	15,000,000				15,000,000	60,000,000	100.00%

股份变动的原因

√ 适用 □ 不适用

公司首次向社会公开发行人人民币普通股（A股）股票1,500万股，每股面值1.00元，发行价格为36.10元/股，全部股份通过网上向社会公众投资者发行，发行后公司总股本6,000万股。

股份变动的批准情况

√ 适用 □ 不适用

经证监会《关于核准上海透景生命科技股份有限公司首次公开发行股票的批复》（证监许可[2017]435号）核准，公司公开发行1,500万股人民币普通股，全部采用网上按市值申购方式向社会公众投资者定价发行的方式进行，发行价格为36.10元/股，本次公开发行总量为1,500.00万股，全部为新股，不涉及发行人股东公开发售股份，发行后公司总股本6,000万股。

经深圳证券交易所《关于上海透景生命科技股份有限公司人民币普通股股票在创业板上市的通知》（深证上[2017]246号）同意，公司发行的人民币普通股股票于2017年4月21日起在深圳证券交易所上市交易。

股份变动的过户情况

□ 适用 √ 不适用

股份变动对最近一年和最近一期基本每股收益和稀释每股收益、归属于公司普通股股东的每股净资产等财务指标的影响

√ 适用 □ 不适用

项目	本报告期	上年同期	增减变动幅度
基本每股收益（元/股）	2.31	2.17	6.45%
稀释每股收益（元/股）	2.31	2.17	6.45%

归属于上市公司普通股股东的每股净资产（元/股）	14.93	6.41	132.92%
-------------------------	-------	------	---------

公司认为必要或证券监管机构要求披露的其他内容

适用 不适用

2、限售股份变动情况

适用 不适用

二、证券发行与上市情况

1、报告期内证券发行（不含优先股）情况

适用 不适用

股票及其衍生证券名称	发行日期	发行价格（或利率）	发行数量	上市日期	获准上市交易数量	交易终止日期
股票类						
人民币普通股（A股）股票	2017年04月12日	36.10元/股	15,000,000	2017年04月21日	15,000,000	
可转换公司债券、分离交易的可转换公司债券、公司债类						
其他衍生证券类						

报告期内证券发行（不含优先股）情况的说明

经证监会《关于核准上海透景生命科技股份有限公司首次公开发行股票的批复》（证监许可[2017]435号）核准，公司公开发行1,500万股人民币普通股，全部采用网上按市值申购方式向社会公众投资者定价发行的方式进行，发行价格为36.10元/股，本次公开发行总量为1,500.00万股，全部为新股，不涉及发行人股东公开发售股份，发行后公司总股本6,000万股。

2、公司股份总数及股东结构的变动、公司资产和负债结构的变动情况说明

适用 不适用

经证监会《关于核准上海透景生命科技股份有限公司首次公开发行股票的批复》（证监许可[2017]435号）核准，公司公开发行1,500万股人民币普通股，全部采用网上按市值申购方式向社会公众投资者定价发行的方式进行，发行价格为36.10元/股，本次公开发行总量为1,500.00万股，全部为新股，不涉及发行人股东公开发售股份，发行后公司总股本从4,500万股增加至6,000万股。上述股份变动不影响公司资产和负债结构。

3、现存的内部职工股情况

适用 不适用

三、股东和实际控制人情况

1、公司股东数量及持股情况

单位：股

报告期末普通股 股东总数	10,940	年度报告披露日 前上一月末普通 股股东总数	9,176	报告期末表决权 恢复的优先股股 东总数（如有） （参见注 9）	0	年度报告披露日 前上一月末表决 权恢复的优先股 股东总数（如有） （参见注 9）	0	
持股 5%以上的股东或前 10 名股东持股情况								
股东名称	股东性质	持股比例	报告期末 持股数量	报告期内 增减变动 情况	持有有限 售条件的 股份数量	持有无限 售条件的 股份数量	质押或冻结情况	
							股份状态	数量
姚见儿	境内自然人	20.22%	12,131,000		12,131,000	0	质押	950,000
凌飞集团有限公 司	境内非国有法人	13.93%	8,358,000		8,358,000	0		
启明维创（上海） 股权投资中心（有 限合伙）	境内非国有法人	10.48%	6,286,000		6,286,000	0		
上海荣振投资集 团有限公司	境内非国有法人	8.33%	5,000,000		5,000,000	0	质押	4,000,000
上海张江创业投 资有限公司	境内非国有法人	8.33%	5,000,000		5,000,000	0		
上海浦东新星组 仕达创业投资有 限公司	国有法人	5.00%	3,000,000		3,000,000	0		
周爱国	境内自然人	3.33%	2,000,000		2,000,000	0		
上海景人投资合 伙企业（有限合 伙）	境内非国有法人	2.67%	1,600,000		1,600,000	0		
苏州启明创智股 权投资合伙企业 （有限合伙）	境内非国有法人	1.67%	1,000,000		1,000,000	0		
泰康人寿保险有 限责任公司-投连 -行业配置	其他	1.20%	722,047		0	722,047		
战略投资者或一般法人因配售新股 成为前 10 名股东的情况（如有）（参		不适用						

见注 4)			
上述股东关联关系或一致行动的说明	<p>1、公司控股股东姚见儿先生担任景人投资的普通合伙人，直接持有景人投资 37.125% 的财产份额。</p> <p>2、公司自然人股东周爱国、牛正翔和景人投资与姚见儿系一致行动人。</p> <p>3、股东纽士达创投的控股股东上海浦东新兴产业投资有限公司持有股东张江创投 9.22% 的股权。</p> <p>4、上海启明、苏州启明和天津启明系由同一管理团队控制的不同基金管理机构管理的企业。</p> <p>5、公司股东凌飞集团实际控制人俞张富和荣振投资实际控制人何忠孝共同投资上海欧奈而创业投资有限公司。</p> <p>除此之外，公司股东之间不存在其他关联关系。</p>		
前 10 名无限售条件股东持股情况			
股东名称	报告期末持有无限售条件股份数量	股份种类	
		股份种类	数量
泰康人寿保险有限责任公司-投连-行业配置	722,047	人民币普通股	722,047
吕洁芬	277,739	人民币普通股	277,739
泰康人寿保险有限责任公司-分红-个人分红-019FH002 深	263,162	人民币普通股	263,162
北京城天九投资有限公司	220,600	人民币普通股	220,600
罗乐平	176,800	人民币普通股	176,800
全必树	160,900	人民币普通股	160,900
云南国际信托有限公司-云南信托-世诚投资六号证券投资集合资金信托计划	140,600	人民币普通股	140,600
上海世诚投资管理有限公司-世诚诚信主动管理私募证券投资基金	137,300	人民币普通股	137,300
中融国际信托有限公司-中融世诚扬子二号证券投资基金	123,300	人民币普通股	123,300
泰康人寿保险有限责任公司-传统-普通保险产品-019CT001 深	115,000	人民币普通股	115,000
前 10 名无限售流通股股东之间，以及前 10 名无限售流通股股东和前 10 名股东之间关联关系或一致行动的说明	公司未知前 10 名无限售流通股股东之间，以及前 10 名无限售流通股股东和前 10 名股东之间是否存在关联关系或一致行动人。		
参与融资融券业务股东情况说明（如有）（参见注 5）	不适用		

公司前 10 名普通股股东、前 10 名无限售条件普通股股东在报告期内是否进行约定购回交易

是 否

公司前 10 名普通股股东、前 10 名无限售条件普通股股东在报告期内未进行约定购回交易。

2、公司控股股东情况

控股股东性质：自然人控股

控股股东类型：自然人

控股股东姓名	国籍	是否取得其他国家或地区居留权
姚见儿	中国	否
主要职业及职务	公司董事长、总经理	
报告期内控股和参股的其他境内外上市公司的股权情况	无	

控股股东报告期内变更

适用 不适用

公司报告期控股股东未发生变更。

3、公司实际控制人情况

实际控制人性质：境内自然人

实际控制人类型：自然人

实际控制人姓名	国籍	是否取得其他国家或地区居留权
姚见儿	中国	否
主要职业及职务	公司董事长、总经理	
过去 10 年曾控股的境内外上市公司情况	无	

实际控制人报告期内变更

适用 不适用

公司报告期实际控制人未发生变更。

公司与实际控制人之间的产权及控制关系的方框图

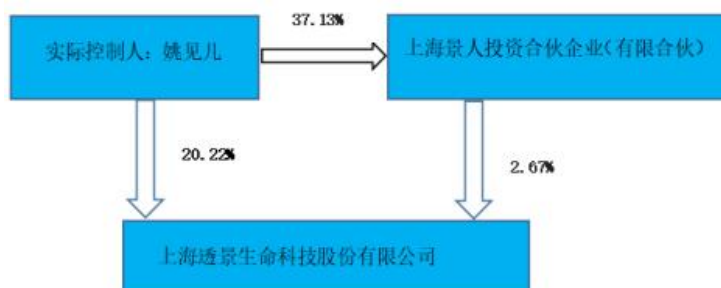

实际控制人通过信托或其他资产管理方式控制公司

适用 不适用

4、其他持股在 10%以上的法人股东

√ 适用 □ 不适用

法人股东名称	法定代表人/单位 负责人	成立日期	注册资本	主要经营业务或管理活动
凌飞集团有限公司	俞张富	2003 年 08 月 19 日	5,000.00 万元	实业投资；企业管理及咨询，投资咨询（除证券、期货、证券投资基金外）；网络工程、环境绿化工程施工；农业、生物技术的研发
启明维创（上海）股权投资中心（有限合伙）	启明环球有限公司	2011 年 11 月 01 日	10,000.00 万元	股权投资

5、控股股东、实际控制人、重组方及其他承诺主体股份限制减持情况

□ 适用 √ 不适用

第七节 优先股相关情况

适用 不适用

报告期公司不存在优先股。

第八节 董事、监事、高级管理人员和员工情况

一、董事、监事和高级管理人员持股变动

姓名	职务	任职状态	性别	年龄	任期起始日期	任期终止日期	期初持股数（股）	本期增持股份数量（股）	本期减持股份数量（股）	其他增减变动（股）	期末持股数（股）
姚见儿	董事长、总经理	现任	男	47	2015年01月16日	2018年01月15日	12,131,000	0	0	0	12,131,000
周爱国	董事、副总经理	现任	男	48	2015年01月16日	2018年01月15日	2,000,000	0	0	0	2,000,000
牛正翔	董事、副总经理	现任	男	51	2015年01月16日	2018年01月15日	400,000	0	0	0	400,000
杨晓华	董事	现任	男	54	2015年01月16日	2018年01月15日	0	0	0	0	0
喻立忠	独立董事	现任	男	49	2015年01月16日	2018年01月15日	0	0	0	0	0
余颖	独立董事	现任	男	46	2015年06月10日	2018年01月15日	0	0	0	0	0
吴健民	独立董事	现任	男	74	2015年06月10日	2018年01月15日	0	0	0	0	0
胡旭波	监事会主席	现任	男	42	2015年01月16日	2018年01月15日	0	0	0	0	0
杨西轶	监事	离任	女	32	2015年01月16日	2018年01月15日	0	0	0	0	0
杨恩环	职工监事、质量管理部经理	现任	男	35	2015年01月16日	2018年01月15日	0	0	0	0	0

沈炯	监事	现任	男	44	2018年 01月16 日	2021年 01月15 日	0	0	0	0	0
王小清	副总经理、 董事会秘书、 总经办主任	现任	男	38	2015年 01月16 日	2018年 01月15 日	0	0	0	0	0
刘娟	财务负责人	现任	女	44	2015年 01月16 日	2018年 01月15 日	0	0	0	0	0
合计	--	--	--	--	--	--	14,531,00 0	0	0	0	14,531,00 0

二、公司董事、监事、高级管理人员变动情况

√ 适用 □ 不适用

姓名	担任的职务	类型	日期	原因
杨西轶	监事	离任	2018年01月15日	任期满离任

三、任职情况

公司现任董事、监事、高级管理人员专业背景、主要工作经历以及目前在公司的主要职责

姚见儿先生：中国国籍，无境外永久居留权，1970年6月出生，硕士。1990年至1993年任浙江桐庐第二人民医院医生；1993年至1998年就读于浙江大学（原浙江医科大学），硕士毕业，攻读博士学位期间因加入创业公司而办理中退；1998年6月至2003年6月任上海复旦张江生物医药股份有限公司药品研发部经理；2003年11月至2011年7月任透景有限总经理；2011年7月至2015年1月任透景有限董事长、总经理；2015年1月至今任公司董事长、总经理。

周爱国先生：中国国籍，无境外永久居留权，1969年3月出生，硕士。1992年8月至1996年11月任南京铁路分局南京西站车站值班员；1997年6月至2000年12月任荷银光华证券投资信托公司证券分析员；2001年1月至2003年6月任上海复旦张江生物医药股份有限公司董事会秘书；2003年11月至2015年1月任透景有限董事、副总经理；2015年1月至今任公司董事、副总经理。

牛正翔先生：中国国籍，无境外永久居留权，1966年12月出生，学士，2012-2013年完成上海交通大学安泰经济管理学院EMBA教育。1990年8月至1994年8月任东南大学医学院附属中大医院ICU住院医师；1994年9月至1996年8月任德国赫斯特公司销售代表；1996年9月至1998年10月任日本东菱药品株式会社销售主管；1998年11月至2003年10月任意大利赞邦集团—海南金晓制药有限公司全国销售经理；2003年11月至2005年5月任深圳医药保健品进出口有限公司全国市场经理；2005年6月至2006年4月任上海医药股份有限公司—金龟华超医药有限公司新药总监；2006年5月至2008年11月任上海玉丹制药有限公司营销总监；2008年12月至2015年1月任透景有限董事、营销中心经理兼销售总监。2015年1月至今任公司董事、副总经理。

杨晓华先生：中国国籍，无境外永久居留权，1963年6月出生，学士。1992年6月至1993年12月任中国贸促会上海浦东分会办公室主任；1993年12月至1995年4月任上海六里现代生活园开发公司项目经理；1995年5月至2000年9月任上海浦东经济贸易局开发区管理处主任科员；2000年10月至2004年6月任张江创投副总经理；2016年9月至今任张江创投监事长；2004年7月至2017年8月任上海鼎嘉创业投资管理有限公司执行总裁；2017年8月至今任上海鼎嘉创业投资管理有限公司董事长。2015年1月至今任公司董事。

喻立忠先生：中国国籍，无境外永久居留权，1968年9月出生，硕士。1991年7月至1996年12月任南昌济生制药厂科长；1996年12月至2003年3月任江西桑海企业集团副总经理；2003年3月至2011年3月任复星医药（集团）股份有限公司财务副总监；2006年8月至2011年3月任复星医药产业发展有限公司副总裁、董事会秘书；2011年5月至2016年3月任苏州创力矿山设备有限公司监事。现任公司独立董事、上海同策房产咨询股份有限公司独立董事、上海瀚鸣企业管理有限公司监事、江西财经大学会计学院客座教授。

余颖先生：中国国籍，无境外永久居留权，1971年10月出生，博士。2002年1月至2003年5月任亚商咨询研发中心主任；2003年5月至2017年1月任上海交通大学副教授。2017年1月至今任上海鹰击投资管理有限公司总裁。现任公司独立董事、上海机电股份有限公司独立董事。

吴健民先生：中国国籍，无境外永久居留权，1943年2月出生，硕士。1968年9月至1978年9月任四川渡口10-1信箱医院医生；1981年11月至1987年10月任武汉医学院附属协和医院儿科主治医师；1987年10月至2004年5月任同济医科大学附属协和医院检验科教授、科主任；2004年6月至2008年12月任华中科技大学同济医学院检验系顾问；2008年12月退休；2009年1月至今任美年大健康产业（集团）股份有限公司临床检验总监。现任公司独立董事。

胡旭波先生：中国国籍，无境外永久居留权，1975年出生，MBA学历，现任启明维创创业投资管理（上海）有限公司主管合伙人。2004年1月至2005年3月任IBM战略发展部公司战略、医药产业咨询顾问；2005年4月至2006年10月，任上海中信未来投资管理有限公司投资部总经理；2006年10月至今，历任启明维创创业投资管理（上海）有限公司投资总监、合伙人、主管合伙人。2015年1月起，任公司监事。

杨西轶女士：中国国籍，无境外永久居留权，1985年7月出生，硕士。2010年6月至2013年1月任浦东科投投资管理部经理；2013年1月至2014年10月任浦东科投投资五部投资经理；2014年11月至今任上海浦东新兴产业投资有限公司资产管理部总经理助理。2015年1月至2018年1月15日任公司监事。公司于2017年12月21日召开了公司第一届监事会第十六次会议，审议通过了《关于公司监事会换届选举暨提名第二届监事会非职工代表监事候选人的议案》，公司第一届监事会监事杨西轶女士在公司新一届监事会产生后，不再担任公司监事，也不在公司任职。

沈炯先生：中国国籍，无境外永久居留权，1973年4月出生，硕士。2008年11月至2010年11月任上海张江药谷公共服务平台有限公司业务总监；2010年11月至2014年10月任上海浦东科技投资有限公司投资一部副总经理；2014年10月至2016年11月任上海浦东新兴产业投资有限公司投资三部总经理；2016年11月至今任上海浦东科创集团有限公司投资一二三部负责人。自2018年1月15日召开的2018年第一次临时股东大会审议通过后担任公司监事。

杨恩环先生：中国国籍，无境外永久居留权，1982年7月出生，学士。2005年7月至2006年7月任上海紫衫生物工程有限责任公司科研人员；2006年8月至2007年4月任上海一滴准生物科技有限公司仪器工程师；2007年4月至2009年4月任上海铭源数康生物芯片有限公司质量检验组长；2009年4月至2015年1月任透景有限质量部经理。2015年1月至今任公司职工监事、质量部经理。

王小清先生：中国国籍，无境外永久居留权，1979年3月出生，学士。2001年7月至2002年11月任上海复旦张江生物医药股份有限公司医药信息专员；2002年11月至2005年8月任上海先导药业有限公司行政经理；2006年3月至2007年7月任上海亚联抗体医药有限公司董事会秘书；2008年12月至2009年7月任上海之逸健康管理有限公司产品规划经理；2009年8月至2015年1月任透景有限总经办主任；2015年1月至2016年3月任公司董事会秘书、总经办主任；2016年3月至今任公司董事会秘书、副总经理、总经办主任。

刘娟女士：中国国籍，无境外永久居留权，1973年1月出生，硕士，注册会计师。2007年11月至2011年11月任凯发投资咨询管理服务（天津）有限公司上海分公司高级财务经理；2013年6月至2014年2月任昆山阿立根尼压力容器有限公司财务总监；2014年2月至2015年1月任透景有限财务负责人；2015年1月至今任公司财务负责人。

在股东单位任职情况

√ 适用 □ 不适用

任职人员姓名	股东单位名称	在股东单位担任的职务	任期起始日期	任期终止日期	在股东单位是否领取报酬津贴
杨晓华	上海张江创业投资有限公司	副总经理、监事会主席	2016年09月01日		否

胡旭波	启明维创创业投资管理（上海）有限公司	董事	2006年10月01日		是
沈炯	上海浦东科创集团有限公司	投资一二三部负责人	2016年11月01日		是

在其他单位任职情况

√ 适用 □ 不适用

任职人员姓名	其他单位名称	在其他单位担任的职务	任期起始日期	任期终止日期	在其他单位是否领取报酬津贴
姚见儿	透景诊断	执行董事	2015年05月01日		否
姚见儿	景从管理	执行事务合伙人	2016年08月01日		否
姚见儿	景人投资	执行事务合伙人	2011年05月01日		否
杨晓华	上海鼎嘉创业投资管理有限公司	董事长	2004年06月01日		是
杨晓华	上海云纳而创业投资中心（有限合伙）	执行事务合伙人	2011年06月01日		否
杨晓华	上海博为光电科技有限公司	董事长	2015年12月01日		否
杨晓华	上海煜鹏通讯电子股份有限公司	董事	2015年01月01日		否
杨晓华	上海广涌文化艺术发展有限公司	董事	2017年08月01日		否
杨晓华	上海龙慧医疗科技有限公司	董事	2017年11月01日		否
杨晓华	上海虹正资产管理有限公司	董事	2017年06月01日		否
吴健民	美年大健康产产业（集团）股份有限公司	临床检验总监	2009年01月01日		是
余颖	上海鹰击投资管理有限公司	总裁	2017年01月01日		是
余颖	上海机电股份有限公司	独立董事	2015年01月01日		是
喻立忠	上海同策房产咨询股份有限公司	独立董事			否
喻立忠	上海瀚鸣企业管理有限公司	监事			否
喻立忠	江西财经大学会计学院	客座教授			否
沈炯	上海方心健康科技发展股份有限公司	董事	2015年03月		否

			01 日		
沈炯	上海孙桥溢佳农业技术股份有限公司	董事	2015 年 06 月 01 日		否
沈炯	盈威力新能源科技（上海）有限公司	董事	2015 年 03 月 01 日		否
沈炯	上海益诺思生物技术股份有限公司	董事	2016 年 05 月 01 日		否
沈炯	上海亚联抗体医药有限公司	董事	2015 年 10 月 01 日		否
沈炯	上海浦东软件平台有限公司	董事	2017 年 11 月 01 日		否
沈炯	翱捷科技（上海）有限公司	董事	2017 年 08 月 01 日		否
沈炯	上海申丝企业发展有限公司	董事	2017 年 11 月 01 日		否
沈炯	上海泽生科技开发股份有限公司	董事	2015 年 11 月 01 日		否
胡旭波	上海启昌投资咨询有限公司	监事			否
胡旭波	生工生物工程（上海）有限公司	董事			否
胡旭波	Arrail Group Limited（瑞尔齿科）	董事			否
胡旭波	深圳市国康健康管理服务有限公司	监事			否
胡旭波	北京生泰尔科技股份有限公司	董事			否
胡旭波	BBI Life Sciences Corporation	董事			否
胡旭波	杭州泰格医药科技股份有限公司	监事			否
胡旭波	深圳圣诺医疗设备股份有限公司	董事			否
胡旭波	飞依诺科技(苏州)有限公司	董事			否
胡旭波	上海仁度生物科技有限公司	董事			否
胡旭波	上海松力生物技术有限公司	董事			否
胡旭波	江苏海润新媒体技术开发有限公司	监事			否
胡旭波	上海杏和投资管理有限公司	董事			否
胡旭波	珠海迪尔生物工程有限公司	董事			否
胡旭波	深圳市惠泰医疗器械有限公司	董事			否
胡旭波	上海三友医疗器械股份有限公司	董事			否
胡旭波	上海梅斯医药科技有限公司	董事			否
胡旭波	厦门艾德生物医药科技股份有限公司	董事			否

胡旭波	Access Medical Systems,Ltd. (星童医疗)	董事			否
胡旭波	苏州启明融信股权投资合伙企业 (有限合伙)	执行事务合伙人委派代表			否
胡旭波	苏州启明创智股权投资合伙企业 (有限合伙)	执行事务合伙人委派代表			否
胡旭波	苏州工业园区启明融创股权投资合伙企业 (有限合伙)	执行事务合伙人委派代表			否
胡旭波	北海康成 (北京) 医药科技有限公司	董事			否
胡旭波	Ark Biosciences Inc. 爱科百发	董事			否
胡旭波	北京启明创元创业投资管理有限公司	董事			否
胡旭波	启明维创创业投资管理 (北京) 有限公司	董事			否
胡旭波	上海澳华光电内窥镜有限公司	董事			否
胡旭波	上海博恩登特科技有限公司	监事			否
胡旭波	微泰医疗器械 (杭州) 有限公司	董事			否
胡旭波	苏州康乃德生物医药有限公司	董事			否
胡旭波	杭州树兰医院管理有限公司	监事			否
胡旭波	陕西强森社区医疗集团股份有限公司	董事			否
胡旭波	哈尔滨和心诺泰医药科技有限公司	董事			否
胡旭波	苏州启满投资管理有限公司	监事			否
胡旭波	德琪 (浙江) 医药科技有限公司	董事			否
胡旭波	浙江邦尔医疗投资管理有限公司	董事			否
胡旭波	苏州景昱医疗器械有限公司	董事			否
胡旭波	杭州望吉健康科技有限公司	董事			否
胡旭波	Bioscience (Tianjin) Diagnostic Technology Co., Ltd.	董事			否
杨西轶	上海科创中心股权投资基金管理有限公司	投资副总监	2017 年 11 月 01 日		是
杨西轶	上海浦东创业投资有限公司	董事			否
杨西轶	上海诚毅新能源创业投资有限公司	董事			否

公司现任及报告期内离任董事、监事和高级管理人员近三年证券监管机构处罚的情况

适用 不适用

四、董事、监事、高级管理人员报酬情况

董事、监事、高级管理人员报酬的决策程序、确定依据、实际支付情况

1、董事、监事、高级管理人员报酬的决策程序：

公司董事、监事的薪酬由薪酬与考核委员会提出，经董事会批准后，提交股东大会审议通过后实施。高级管理人员的绩效考核方案由董事会批准后实施。

2、董事、监事、高级管理人员报酬确定依据：

董事、监事和高级管理人员的报酬按照公司的规定，结合其经营绩效、工作能力、岗位职级等考核确定并发放。

3、董事、监事和高级管理人员报酬的实际支付情况：

公司报告期内董事、监事、高级管理人员共12人，报告期内实际支付431.64万元。董事、监事和高级管理人员的薪酬均已按月支付。

公司报告期内董事、监事和高级管理人员报酬情况

单位：万元

姓名	职务	性别	年龄	任职状态	从公司获得的税前报酬总额	是否在公司关联方获取报酬
姚见儿	董事长、总经理	男	47	现任	95.15	否
周爱国	董事、副总经理	男	48	现任	92.39	否
牛正翔	董事、副总经理	男	51	现任	92.00	否
杨晓华	董事	男	54	现任	0	是
喻立忠	独立董事	男	49	现任	7.20	否
余颖	独立董事	男	46	现任	7.20	否
吴健民	独立董事	男	74	现任	7.20	否
胡旭波	监事会主席	男	42	现任	0	是
杨西轶	监事	女	32	离任	0	是
杨恩环	职工监事、质量管理部经理	男	35	现任	36.30	否
沈炯	监事	男	44	现任	0	是
王小清	副总经理、董事会秘书、总经办主任	男	38	现任	40.36	否
刘娟	财务负责人	女	44	现任	53.84	否
合计	--	--	--	--	431.64	--

公司董事、高级管理人员报告期内被授予的股权激励情况

适用 不适用

五、公司员工情况

1、员工数量、专业构成及教育程度

母公司在职员工的数量（人）	313
主要子公司在职员工的数量（人）	0
在职员工的数量合计（人）	313
当期领取薪酬员工总人数（人）	313
母公司及主要子公司需承担费用的离退休职工人数（人）	0
专业构成	
专业构成类别	专业构成人数（人）
生产人员	74
销售人员	88
技术人员	132
财务人员	6
行政人员	13
合计	313
教育程度	
教育程度类别	数量（人）
研究生及以上	74
大学本科及专科以上	217
大学专科以下	22
合计	313

2、薪酬政策

在公司及所属单位员工的薪酬政策方面，以遵守国家有关法律法规为前提，并坚持效率优先，兼顾公平、市场导向、以岗定薪等薪酬分配原则，公司严格按照《薪酬管理制度》等有关规定和审批程序执行。

3、培训计划

公司建立完整的培训管理体系，根据人才培养和实际工作需要，每年年初制定培训计划和培训费用预算，并据此开展年度各项培训活动。从培训的内容上，包含有通用技能和素质培训，专业技能和理论知识培训以及综合管理能力等培训。从培训的形式上，包含面授、研讨交流、网络教学和现场实践等多种形式；从培训的师资上，既有外部专家教授，也有公司内部培训师。

4、劳务外包情况

适用 不适用

第九节 公司治理

一、公司治理的基本状况

报告期内，公司严格按照《公司法》、《证券法》、《深圳证券交易所创业板股票上市规则》、《深圳证券交易所创业板上市公司规范运作指引》和其他有关法律法规、部门规章的要求，继续完善了法人治理结构。股东大会、董事会、监事会和经理层依据《公司章程》规定的权限、职责和义务，规范运作。

1、关于股东与股东大会：公司能确保所有股东，特别是中小股东享有平等地位，确保所有股东充分行使自己的权利；公司严格按照《上市公司股东大会规范意见》的要求，规范股东大会召集、召开、表决程序。股东大会设立网络投票方式，尽可能让更多的股东能够参加，给予每个提案合理的讨论时间，让股东行使自己的表决权；公司能严格按照关联交易的有关规定实施，在涉及关联交易表决时，关联股东作了回避。

2、关于控股股东与上市公司：公司控股股东行为规范，公司的重大决策能够严格按照规定由股东大会依法作出，控股股东未直接或间接干预公司的决策及依法开展的生产经营活动，未损害公司及其他股东的利益；公司拥有独立和完备的产、供、销系统，没有控股股东干预公司经营管理情况的发生。公司董事会、监事会和内部机构能够独立运作，公司的业务也完全独立于控股股东。

3、关于董事与董事会：公司按照《公司章程》规定的程序聘任董事，股东在投票时对董事候选人有足够的了解，并已实行了累积投票制度，保障社会公众股股东选择董事的权利；董事会成员能认真负责地出席董事会，并表达各自的意见，严格遵守其公开作出的承诺，积极参加有关培训，了解作为董事的权利、义务和责任；按照有关规定建立了独立董事制度，并设立战略、审计、薪酬与考核、提名等四个专门委员会。

4、关于监事与监事会：公司监事会成员的人数和人员构成符合法律法规的要求，监事会建立了议事规则，全体监事能够认真履行职责，本着对广大股东负责的态度，对公司财务以及对董事、经理和其他高级管理人员履行职责的合法合规性进行监督。

5、关于绩效评价与激励约束机制：公司董事会、监事会能够严格按照规定向股东大会报告履行职责的情况，报告期内公司进一步完善了公司薪酬架构、考核激励体系，已建立相对公正透明的董事、监事和高级管理人员的绩效评价标准、激励与约束机制，以此推动公司向既定战略目标稳步前进。

6、关于利益相关者：公司能够尊重客户、银行及其他债权人、职工、供应商等利益相关者的合法权益，在保持公司持续发展、实现股东利益最大化的同时，兼顾利益相关者的共同发展。

7、关于信息披露与透明度、投资者关系：依据《深圳证券交易所创业板上市公司规范运作指引》的要求，公司严格执行《信息披露管理制度》，董事会秘书负责公司信息披露工作，严格按照相关规定及时、准确、公开披露公司的相关信息，确保公司所有股东能够以平等的机会获得信息。公司制定了《投资者关系管理制度》，明确了投资者关系工作对象、沟通内容、方式等。公司通过深圳证券交易所上市公司投资者关系互动平台、接待投资者来信、来电、来访等方式保持与投资者的良好互动。

8、关于内控制度建设情况：公司严格按照《公司法》、《证券法》、《深圳证券交易所股票上市规则》及中国证监会发布的有关公司治理规范性文件的要求，不断完善公司治理结构，诚信规范运作，建立健全内部管理和控制制度，不断提高公司的治理水平。

公司治理的实际状况与中国证监会发布的有关上市公司治理的规范性文件是否存在重大差异

是 否

公司治理的实际状况与中国证监会发布的有关上市公司治理的规范性文件不存在重大差异。

二、公司相对于控股股东在业务、人员、资产、机构、财务等方面的独立情况

1、业务独立情况：公司在原辅材料、设备等采购方面完全遵循市场原则，不受控股股东的干预；公司配备了营销人员

和售后服务人员，不存在与控股股东之间交叉使用采购和销售人员的行为；公司在新产品研发方面独立自主，在与国内其他科研机构合作及引进国外技术过程中，不受控股股东的影响；公司拥有独立的质量保证体系；公司各类产品生产线及生产工艺不依赖任何股东。

2、资产完整情况：公司资产清晰完整，公司与控股股东的资产权属清晰，不存在控股股东及关联方占用公司资产情况；公司拥有独立固定的生产场所、完整的采购、生产和销售系统，拥有生产经营所必需的技术和装备。

3、机构独立情况：公司董事会根据公司章程的规定、日常经营的需要，设置组织机构，建立独立的生产经营管理机构，日常经营不受控股股东控制。

4、人员独立情况：公司建有独立的劳动、人事制度及薪酬管理制度；公司董事、监事及高级管理人员的选举和聘任严格按照《公司法》、《公司章程》的相关规定执行，没有控股股东直接委派的情形，独立董事与控股股东之间没有行政隶属关系；公司根据行业特点建立独立的人事及工资薪酬管理制度，公司的人员与股东分开，不存在控股股东代管人事及工资的行为。

5、财务独立情况：公司设置了独立的财务部门，根据现行的会计准则及相关法规，结合公司实际情况制定了财务管理制度，建立了独立、完整的财务核算体系，能够独立做出财务决策，具有规范的财务会计制度。公司及全资子公司均独立建账，并按公司制定的内部会计管理制度对其发生的各类经济业务进行独立核算。公司在银行独立开设账户。公司财务独立，没有为控股股东、实际控制人提供任何形式的担保，或将以公司名义借入款项转借给控股股东、实际控制人。

三、同业竞争情况

适用 不适用

四、报告期内召开的年度股东大会和临时股东大会的有关情况

1、本报告期股东大会情况

会议届次	会议类型	投资者参与比例	召开日期	披露日期	披露索引
2017 年第一次临时股东大会	临时股东大会	100.00%	2017 年 02 月 28 日		不适用
2016 年度股东大会	年度股东大会	62.77%	2017 年 06 月 16 日	2017 年 06 月 16 日	巨潮资讯网 http://www.cninfo.com.cn (2017-015)

2、表决权恢复的优先股股东请求召开临时股东大会

适用 不适用

五、报告期内独立董事履行职责的情况

1、独立董事出席董事会及股东大会的情况

独立董事出席董事会及股东大会的情况							
独立董事姓名	本报告期应参加董事会次数	现场出席董事会次数	以通讯方式参加董事会次数	委托出席董事会次数	缺席董事会次数	是否连续两次未亲自参加董	出席股东大会次数

						事会会议	
喻立忠	9	9	0	0	0	否	2
余颖	9	9	0	0	0	否	2
吴健民	9	9	0	0	0	否	2

连续两次未亲自出席董事会的说明

2、独立董事对公司有关事项提出异议的情况

独立董事对公司有关事项是否提出异议

是 否

报告期内独立董事对公司有关事项未提出异议。

3、独立董事履行职责的其他说明

独立董事对公司有关建议是否被采纳

是 否

独立董事对公司有关建议被采纳或未被采纳的说明

报告期内，公司独立董事根据《公司法》、《证券法》、《深圳证券交易所股票上市规则》及《公司章程》等相关法律法规，勤勉尽责，忠实履行独立董事职责，对公司董事会各项议案，在详细了解和与相关人员充分沟通的基础上，发表独立意见、行使职权，对公司各项决策的制定起到了积极的推动作用，并对信息披露等情况进行监督和核查，对报告期内公司发生的续聘审计机构、募集资金的管理、新增选董事、高管及其他需要独立董事发表意见的事项出具了独立、公正意见，对公司的相关合理建议均被采纳，维护了公司和中小股东的合法权益。

六、董事会下设专门委员会在报告期内履行职责情况

公司董事会下设审计委员会、战略委员会、提名委员会、薪酬与考核委员会。各专门委员会在报告期内的履职情况如下：

1、公司董事会审计委员会依据审计委员会工作要求，认真履行了相关工作职责，共召开了四次会议，为提高公司内部控制水平，完善内部控制制度，切实有效地监督了公司的外部审计工作发挥专业性作用，具体情况如下：

2017年2月3日，公司召开了第一届董事会审计委员会第五次会议，审议通过了公司2014年度至2016年审计报告及财务报表等议案。

2017年5月15日，公司召开了第一届董事会审计委员会第六次会议，审议通过了公司2016年度财务决算报告、公司2016年度内部控制自我评价报告、公司2016年度利润分配方案、聘请公司2017年度审计机构、对公司2017年度关联交易预测等议案。

2017年8月7日，公司召开了第一届董事会审计委员会第七次会议，审议通过了公司2017年半年度报告及摘要、公司2017年半年度募集资金存放及使用情况专项报告等议案。

2017年10月17日，公司召开了第一届董事会审计委员会第八次会议，审议通过了公司2017年三季度报告、公司使用部分闲置自有资金进行现金管理、变更公司会计政策等议案。

2、公司董事会提名委员会共召开了两次会议，对公司的人事任免、股权激励草案的实施提出合理化建议，以规范公司运作，切实履行了相关工作职责，具体情况如下：

2017年8月7日，公司召开了第一届董事会提名委员会第二次会议，审议通过了关于决定公司证券事务代表人选等议案。

2017年12月11日，公司召开了第一届董事会提名委员会第三次会议，审议通过了公司董事会换届选举暨提名第二届董事会非独立董事候选人、公司董事会换届选举暨提名第二届董事会独立董事候选人、公司监事会换届选举暨提名第二届监事会非职工代表监事候选人等议案。

3、公司董事会薪酬与考核委员会共召开了两次会议，对公司董事、监事和高级管理人员薪酬等事项进行了讨论审议，充分发挥专业性作用，切实履行了委员会的工作职责，具体情况如下：

2017年5月15日，公司召开了第一届董事会薪酬与考核委员会第二次会议，审议通过了公司2017年度董事、监事薪酬、2017年高级管理人员薪酬方案等议案。

2017年12月11日，公司召开了第一届董事会薪酬与考核委员会第三次会议，审议通过了公司2017年限制性股票激励计划（草案）及其摘要、公司2017年限制性股票激励计划实施考核管理办法等议案。

4、公司董事会战略委员会召开了一次会议，具体情况如下：

2017年5月15日，公司召开了第一届董事会战略委员会第三次会议，审议通过了公司发展战略等议案。

七、监事会工作情况

监事会在报告期内的监督活动中发现公司是否存在风险

是 否

公司监事会对报告期内的监督事项无异议。

八、高级管理人员的考评及激励情况

根据《上市公司治理准则》的要求，公司建立了高级管理人员薪酬与公司绩效和个人业绩相联系的激励约束机制，实行绩效考核，并与薪酬挂钩。报告期内，公司高级管理人员承担董事会下达的经营指标，接受董事会的考评，公司董事会薪酬与考核委员会通过对高级管理人员的能力、履职情况、责任目标完成情况等进行综合考评，根据考核结果决定薪资定级、岗位安排以及聘用与否。

经薪酬与考核委员会根据实际情况对公司高级管理人员进行了考核评价工作，并完成了2017年度绩效考核评价，一致认为：2017年度公司高级管理人员薪酬方案严格执行了公司薪酬管理制度。相关人员薪酬的发放符合公司相关的薪酬制度和股权激励相关规定，披露的薪酬与实际发放相符。

九、内部控制评价报告

1、报告期内发现的内部控制重大缺陷的具体情况

是 否

2、内控自我评价报告

内部控制评价报告全文披露日期	2018年04月18日	
内部控制评价报告全文披露索引	巨潮资讯网（ http://www.cninfo.com.cn ）	
纳入评价范围单位资产总额占公司合并财务报表资产总额的比例		100.00%
纳入评价范围单位营业收入占公司合并财务报表营业收入的比例		100.00%
缺陷认定标准		
类别	财务报告	非财务报告
定性标准	出现①董事、监事和高层管理人员滥用职权	根据其直接或潜在负面影响的性质、影

	权,发生贪污、受贿、挪用公款等舞弊行为;②公司因发现以前年度存在重大会计差错,更正已上报或披露的财务报告;③公司审计委员会和内部审计机构对内部控制监督无效;④外部审计师发现当期财务报告存在重大错报,且内部控制运行未能发现该错报,认定为财务报告内部控制重大缺陷。	响的范围等因素确定。以下迹象通常表明非财务报告内部控制可能存在重大缺陷:①违反法律、法规较严重;②除政策性亏损原因外,企业连年亏损,持续经营受到挑战;③重要业务缺乏制度控制或制度系统性失效;④公司管理人员纷纷离开或关键岗位人员流失严重。
定量标准	财务报表错报(或漏报)金额大于或等于财务报表利润总额的5%,即认定财务报告内部控制存在重大缺陷;财务报表错报(或漏报)金额大于或等于财务报表利润总额的3%,小于财务报表利润总额的5%,即认定财务报告内部控制存在重要缺陷;财务报表错报(或漏报)金额小于财务报表利润总额的3%,即认定财务报告内部控制存在一般缺陷。	非财务报告内部控制缺陷造成的直接财产损失超过公司合并报表净资产的0.5%,即认定其存在重大缺陷;非财务报告内部控制缺陷造成的直接财产损失小于或等于公司合并报表净资产的0.5%大于公司合并报表净资产的0.3%,即认定其存在重要缺陷;非财务报告内部控制缺陷造成的直接财产损失小于或等于公司合并报表净资产的0.3%,即认定其存在一般缺陷。
财务报告重大缺陷数量(个)		0
非财务报告重大缺陷数量(个)		0
财务报告重要缺陷数量(个)		0
非财务报告重要缺陷数量(个)		0

十、内部控制审计报告或鉴证报告

内部控制鉴证报告

内部控制鉴证报告中的审议意见段	
根据公司财务报告内部控制重大缺陷的认定情况,于内部控制评价报告基准日,不存在财务报告内部控制重大缺陷,董事会认为,公司已按照企业内部控制规范体系和相关规定的要求在所有重大方面保持了有效的财务报告内部控制。根据公司非财务报告内部控制重大缺陷认定情况,于内部控制评价报告基准日,公司未发现非财务报告内部控制重大缺陷。自内部控制评价报告基准日至内部控制评价报告发出日之间未发生影响内部控制有效性评价结论的因素。	
内控鉴证报告披露情况	披露
内部控制鉴证报告全文披露日期	2018年04月18日
内部控制鉴证报告全文披露索引	巨潮资讯网 http://www.cninfo.com
内控鉴证报告意见类型	标准无保留意见
非财务报告是否存在重大缺陷	否

会计师事务所是否出具非标准意见的内部控制鉴证报告

是 否

会计师事务所出具的内部控制鉴证报告与董事会的自我评价报告意见是否一致

是 否

第十节 公司债券相关情况

公司是否存在公开发行并在证券交易所上市，且在年度报告批准报出日未到期或到期未能全额兑付的公司债券
否

第十一节 财务报告

一、审计报告

审计意见类型	标准的无保留意见
审计报告签署日期	2018 年 04 月 18 日
审计机构名称	立信会计师事务所（特殊普通合伙）
审计报告文号	信会师报字[2018]第 ZA11533 号
注册会计师姓名	董文茜，姚辉

审计报告正文

上海透景生命科技股份有限公司全体股东：

一、审计意见

我们审计了上海透景生命科技股份有限公司（以下简称“透景生命”）财务报表，包括2017年12月31日的合并及母公司资产负债表，2017年度的合并及母公司利润表、合并及母公司现金流量表、合并及母公司股东权益变动表以及相关财务报表附注。

我们认为，后附的财务报表在所有重大方面按照企业会计准则的规定编制，公允反映了透景生命2017年12月31日的合并及母公司财务状况以及2017年度的合并及母公司经营成果和现金流量。

二、形成审计意见的基础

我们按照中国注册会计师审计准则的规定执行了审计工作。审计报告的“注册会计师对财务报表审计的责任”部分进一步阐述了我们在这些准则下的责任。按照中国注册会计师职业道德守则，我们独立于透景生命，并履行了职业道德方面的其他责任。我们相信，我们获取的审计证据是充分、适当的，为发表审计意见提供了基础。

三、关键审计事项

关键审计事项是我们根据职业判断，认为对本期财务报表审计最为重要的事项。这些事项的应对以对财务报表整体进行审计并形成审计意见为背景，我们不对这些事项单独发表意见。我们确定下列事项是需要在审计报告中沟通的关键审计事项。

关键审计事项	该事项在审计中是如何应对的
（一）收入确认	
如后附合并财务报表附注五、（二十九）所示，透景生命 2017 年度营业收入 30,288.82 万元，比 2016 年度 23,121.76 万元，增加 7,167.06 万元，增幅为 31%。透景生命的收入为销售及收入，在产品或仪器已经发出、服务已经提供，客户收到确认后作为确认收入时点。由于收入金额对财务报表影响重大，我们将收入确认识别为关键审计事项。	我们针对透景生命收入确认执行的主要审计程序包括： 评价与收入确认相关的关键内部控制的设计和运行有效性； 对相关人员进行访谈，了解透景生命的销售模式、信用政策及结算方式等，查看透景生命确认收入的方式是否合理并与其实际经营情况相符； 取得营业收入明细表并进行分析； 对金额较大的销售收入进行细节测试，核查合同、销售订单、

	<p>销售发票、发货单及记账凭证，查看合同是否经过审批、是否存在影响收入确认时点的特殊条款，核对合同、发票、发货单中品名、数量、单价及金额是否一致，查询快递单号的到货时间是否与收入确认期间相符；</p> <p>对营业收入截止性进行测试；</p> <p>对大额交易客户进行函证；</p> <p>测试主要客户的当期及期后回款记录，查看收款回单，核对回款单位与销售客户的一致性。</p>
(二) 应收账款可收回性	
<p>如合并财务报表附注五、(二)所示，2017 年度透景生命应收账款期末账面价值 6,181.70 万元，年初账面价值 3,152.88 万元，增加 3,028.82 万元，增幅为 96.07%。由于应收账款账面价值金额重大且坏账准备的评估涉及复杂且重大的管理层判断，因此我们将其作为关键审计事项进行关注。</p>	<p>我们针对透景生命应收账款可收回性执行的主要审计程序包括：</p> <p>评价与销售及收款相关的关键内部控制的设计和运行有效性；</p> <p>取得透景生命应收账款明细表，分析客户的发生额、余额及占比；</p> <p>收集大额直销客户及经销客户的合同，了解透景生命对直销和经销客户的结算政策、信用期、结算方式；</p> <p>汇总分析直销客户应收账款及经销客户应收账款金额及占比，取得营业收入明细表，分别测算两类客户应收账款余额占营业收入的比重并分析；</p> <p>根据透景生命实际情况，并参考可比公司，综合考虑应收账款账龄、客户的实力和信誉以及应收账款的历史回收情况，确认透景生命坏账准备政策是否充分、账龄划分是否合理并与透景生命实际情况相符。逐笔复核期末应收账款各明细账龄划分是否正确；</p> <p>结合销售模式、信用政策及营业收入，分析主要客户余额变动情况及原因，查看与透景生命实际经营情况是否相符；</p> <p>对期末应收账款进行函证；</p> <p>核查应收账款期后回收情况。</p>

四、其他信息

透景生命管理层（以下简称“管理层”）对其他信息负责。其他信息包括透景生命2017年度报告中涵盖的信息，但不包括财务报表和我们的审计报告。

我们对财务报表发表的审计意见不涵盖其他信息，我们也不对其他信息发表任何形式的鉴证结论。

结合我们对财务报表的审计，我们的责任是阅读其他信息，在此过程中，考虑其他信息是否与财务报表或我们在审计过程中了解到的情况存在重大不一致或者似乎存在重大错报。

基于我们已执行的工作，如果我们确定其他信息存在重大错报，我们应当报告该事实。在这方面，我们无任何事项需要报告。

五、管理层和治理层对财务报表的责任

管理层负责按照企业会计准则的规定编制财务报表，使其实现公允反映，并设计、执行和维护必要的内部控制，以使财务报表不存在由于舞弊或错误导致的重大错报。

在编制财务报表时，管理层负责评估透景生命的持续经营能力，披露与持续经营相关的事项，并运用持续经营假设，除非计划进行清算、终止运营或别无其他现实的选择。

治理层负责监督透景生命的财务报告过程。

六、注册会计师对财务报表审计的责任

我们的目标是对财务报表整体是否不存在由于舞弊或错误导致的重大错报获取合理保证，并出具包含审计意见的审计报告。合理保证是高水平的保证，但并不能保证按照审计准则执行的审计在某一重大错报存在时总能发现。错报可能由于舞弊或错误导致，如果合理预期错报单独或汇总起来可能影响财务报表使用者依据财务报表作出的经济决策，则通常认为错报是重大的。

在按照审计准则执行审计工作的过程中，我们运用职业判断，并保持职业怀疑。同时，我们也执行以下工作：

(1) 识别和评估由于舞弊或错误导致的财务报表重大错报风险，设计和实施审计程序以应对这些风险，并获取充分、适当的审计证据，作为发表审计意见的基础。由于舞弊可能涉及串通、伪造、故意遗漏、虚假陈述或凌驾于内部控制之上，未能发现由于舞弊导致的重大错报的风险高于未能发现由于错误导致的重大错报的风险。

(2) 了解与审计相关的内部控制，以设计恰当的审计程序。

(3) 评价管理层选用会计政策的恰当性和作出会计估计及相关披露的合理性。

(4) 对管理层使用持续经营假设的恰当性得出结论。同时，根据获取的审计证据，就可能对透景生命持续经营能力产生重大疑虑的事项或情况是否存在重大不确定性得出结论。如果我们得出结论认为存在重大不确定性，审计准则要求我们在审计报告中提请报表使用者注意财务报表中的相关披露；如果披露不充分，我们应当发表非无保留意见。我们的结论基于截至审计报告日可获得的信息。然而，未来的事项或情况可能导致透景生命不能持续经营。

(5) 评价财务报表的总体列报、结构和内容（包括披露），并评价财务报表是否公允反映相关交易和事项。

(6) 就透景生命中实体或业务活动的财务信息获取充分、适当的审计证据，以对财务报表发表审计意见。我们负责指导、监督和执行集团审计，并对审计意见承担全部责任。

我们与治理层就计划的审计范围、时间安排和重大审计发现等事项进行沟通，包括沟通我们在审计中识别出的值得关注的内部控制缺陷。

我们还就已遵守与独立性相关的职业道德要求向治理层提供声明，并与治理层沟通可能被合理认为影响我们独立性的所有关系和其他事项，以及相关的防范措施。

从与治理层沟通过的事项中，我们确定哪些事项对本期财务报表审计最为重要，因而构成关键审计事项。我们在审计报告中描述这些事项，除非法律法规禁止公开披露这些事项，或在极少数情形下，如果合理预期在审计报告中沟通某事项造成的负面后果超过在公众利益方面产生的益处，我们确定不应在审计报告中沟通该事项。

立信会计师事务所
(特殊普通合伙)

中国注册会计师：姚辉（项目合伙人）

中国注册会计师：董文茜

中国·上海

二〇一八年四月十八日

二、财务报表

财务附注中报表的单位为：人民币元

1、合并资产负债表

编制单位：上海透景生命科技股份有限公司

单位：元

项目	期末余额	期初余额
流动资产：		
货币资金	608,020,111.36	116,179,460.74
结算备付金		
拆出资金		
以公允价值计量且其变动计入当期损益的金融资产		
衍生金融资产		
应收票据		
应收账款	61,816,958.47	31,528,750.10
预付款项	15,488,140.23	3,810,797.79
应收保费		
应收分保账款		
应收分保合同准备金		
应收利息	4,985,739.97	
应收股利		
其他应收款	154,257.92	153,574.42
买入返售金融资产		
存货	67,885,728.76	59,916,255.45
持有待售的资产		
一年内到期的非流动资产		
其他流动资产	2,646,513.79	210,296.91
流动资产合计	760,997,450.50	211,799,135.41
非流动资产：		
发放贷款及垫款		
可供出售金融资产		
持有至到期投资		
长期应收款		

长期股权投资	5,949,383.06	
投资性房地产		
固定资产	116,531,161.37	95,419,653.99
在建工程	32,808,684.09	12,598,661.36
工程物资		
固定资产清理		
生产性生物资产		
油气资产		
无形资产	10,515,998.36	11,146,568.36
开发支出		
商誉		
长期待摊费用	6,366,957.65	7,475,850.71
递延所得税资产	556,695.07	330,823.14
其他非流动资产	1,438,040.00	1,757,276.00
非流动资产合计	174,166,919.60	128,728,833.56
资产总计	935,164,370.10	340,527,968.97
流动负债：		
短期借款		
向中央银行借款		
吸收存款及同业存放		
拆入资金		
以公允价值计量且其变动计入当期损益的金融负债		
衍生金融负债		
应付票据		
应付账款	2,390,882.72	9,514,853.36
预收款项	6,060,219.73	2,948,476.00
卖出回购金融资产款		
应付手续费及佣金		
应付职工薪酬	1,687,331.35	
应交税费	14,767,321.94	10,214,776.63
应付利息		8,343.27
应付股利		
其他应付款	6,994,217.95	6,408,521.97

应付分保账款		
保险合同准备金		
代理买卖证券款		
代理承销证券款		
持有待售的负债		
一年内到期的非流动负债		1,400,000.00
其他流动负债		
流动负债合计	31,899,973.69	30,494,971.23
非流动负债：		
长期借款		13,972,500.00
应付债券		
其中：优先股		
永续债		
长期应付款		
长期应付职工薪酬		
专项应付款		
预计负债		
递延收益	7,408,000.00	7,408,000.00
递延所得税负债		
其他非流动负债		
非流动负债合计	7,408,000.00	21,380,500.00
负债合计	39,307,973.69	51,875,471.23
所有者权益：		
股本	60,000,000.00	45,000,000.00
其他权益工具		
其中：优先股		
永续债		
资本公积	548,902,108.60	65,513,180.94
减：库存股		
其他综合收益		
专项储备		
盈余公积	31,594,264.54	18,865,767.20
一般风险准备		
未分配利润	255,360,023.27	159,273,549.60

归属于母公司所有者权益合计	895,856,396.41	288,652,497.74
少数股东权益		
所有者权益合计	895,856,396.41	288,652,497.74
负债和所有者权益总计	935,164,370.10	340,527,968.97

法定代表人：姚见儿

主管会计工作负责人：刘娟

会计机构负责人：刘娟

2、母公司资产负债表

单位：元

项目	期末余额	期初余额
流动资产：		
货币资金	527,322,378.12	93,941,725.65
以公允价值计量且其变动计入当期损益的金融资产		
衍生金融资产		
应收票据		
应收账款	61,816,958.47	31,528,750.10
预付款项	14,992,088.70	3,718,237.79
应收利息	4,559,731.64	
应收股利		
其他应收款	154,257.92	11,153,574.42
存货	67,665,270.21	59,916,255.45
持有待售的资产		
一年内到期的非流动资产		
其他流动资产		
流动资产合计	676,510,685.06	200,258,543.41
非流动资产：		
可供出售金融资产		
持有至到期投资		
长期应收款		
长期股权投资	125,949,383.06	20,000,000.00
投资性房地产		
固定资产	114,257,194.32	95,161,830.11
在建工程		
工程物资		

固定资产清理		
生产性生物资产		
油气资产		
无形资产	162,499.94	212,499.98
开发支出		
商誉		
长期待摊费用	6,366,957.65	7,475,850.71
递延所得税资产	556,343.15	330,823.14
其他非流动资产	468,000.00	1,757,276.00
非流动资产合计	247,760,378.12	124,938,279.94
资产总计	924,271,063.18	325,196,823.35
流动负债：		
短期借款		
以公允价值计量且其变动计入当期损益的金融负债		
衍生金融负债		
应付票据		
应付账款	2,158,929.25	9,454,853.36
预收款项	6,060,219.73	2,948,476.00
应付职工薪酬	1,687,331.35	
应交税费	14,761,610.96	10,214,119.09
应付利息		
应付股利		
其他应付款	1,758,217.95	2,608,521.97
持有待售的负债		
一年内到期的非流动负债		1,400,000.00
其他流动负债		
流动负债合计	26,426,309.24	26,625,970.42
非流动负债：		
长期借款		8,400,000.00
应付债券		
其中：优先股		
永续债		
长期应付款		

长期应付职工薪酬		
专项应付款		
预计负债		
递延收益		
递延所得税负债		
其他非流动负债		
非流动负债合计		8,400,000.00
负债合计	26,426,309.24	35,025,970.42
所有者权益：		
股本	60,000,000.00	45,000,000.00
其他权益工具		
其中：优先股		
永续债		
资本公积	548,902,108.60	65,513,180.94
减：库存股		
其他综合收益		
专项储备		
盈余公积	31,594,264.54	18,865,767.20
未分配利润	257,348,380.80	160,791,904.79
所有者权益合计	897,844,753.94	290,170,852.93
负债和所有者权益总计	924,271,063.18	325,196,823.35

3、合并利润表

单位：元

项目	本期发生额	上期发生额
一、营业总收入	302,888,219.46	231,217,644.45
其中：营业收入	302,888,219.46	231,217,644.45
利息收入		
已赚保费		
手续费及佣金收入		
二、营业总成本	163,443,043.80	125,991,413.61
其中：营业成本	58,880,814.58	44,652,362.65
利息支出		
手续费及佣金支出		

退保金		
赔付支出净额		
提取保险合同准备金净额		
保单红利支出		
分保费用		
税金及附加	2,187,160.79	1,507,230.00
销售费用	66,667,886.76	45,532,848.40
管理费用	40,738,667.22	33,610,842.97
财务费用	-6,598,556.34	303,540.51
资产减值损失	1,567,070.79	384,589.08
加：公允价值变动收益（损失以“－”号填列）		
投资收益（损失以“－”号填列）	1,695,147.98	673,321.16
其中：对联营企业和合营企业的投资收益	-50,616.94	
汇兑收益（损失以“-”号填列）		
资产处置收益（损失以“-”号填列）	-163,926.37	
其他收益	6,231,943.50	
三、营业利润（亏损以“－”号填列）	147,208,340.77	105,899,552.00
加：营业外收入	22,399.06	7,163,260.81
减：营业外支出	49,621.68	55,722.63
四、利润总额（亏损总额以“－”号填列）	147,181,118.15	113,007,090.18
减：所得税费用	20,366,147.14	15,241,590.95
五、净利润（净亏损以“－”号填列）	126,814,971.01	97,765,499.23
（一）持续经营净利润（净亏损以“－”号填列）	126,814,971.01	97,765,499.23
（二）终止经营净利润（净亏损以“－”号填列）		
归属于母公司所有者的净利润	126,814,971.01	97,765,499.23
少数股东损益		
六、其他综合收益的税后净额		
归属母公司所有者的其他综合收益的税后净额		
（一）以后不能重分类进损益的其		

他综合收益		
1.重新计量设定受益计划净负债或净资产的变动		
2.权益法下在被投资单位不能重分类进损益的其他综合收益中享有的份额		
(二)以后将重分类进损益的其他综合收益		
1.权益法下在被投资单位以后将重分类进损益的其他综合收益中享有的份额		
2.可供出售金融资产公允价值变动损益		
3.持有至到期投资重分类为可供出售金融资产损益		
4.现金流量套期损益的有效部分		
5.外币财务报表折算差额		
6.其他		
归属于少数股东的其他综合收益的税后净额		
七、综合收益总额	126,814,971.01	97,765,499.23
归属于母公司所有者的综合收益总额	126,814,971.01	97,765,499.23
归属于少数股东的综合收益总额		
八、每股收益：		
(一)基本每股收益	2.31	2.17
(二)稀释每股收益	2.31	2.17

本期发生同一控制下企业合并的，被合并方在合并前实现的净利润为：元，上期被合并方实现的净利润为：元。

法定代表人：姚见儿

主管会计工作负责人：刘娟

会计机构负责人：刘娟

4、母公司利润表

单位：元

项目	本期发生额	上期发生额
一、营业收入	302,888,219.46	231,217,644.45
减：营业成本	58,880,814.58	44,652,362.65

税金及附加	2,067,088.36	1,482,495.78
销售费用	66,667,886.76	45,532,848.40
管理费用	39,230,175.99	32,370,868.52
财务费用	-5,714,180.97	336,791.68
资产减值损失	1,567,070.79	384,589.08
加：公允价值变动收益（损失以“－”号填列）		
投资收益（损失以“－”号填列）	1,633,116.45	652,435.14
其中：对联营企业和合营企业的投资收益	-50,616.94	
资产处置收益（损失以“-”号填列）	-163,926.37	
其他收益	6,020,141.00	
二、营业利润（亏损以“－”号填列）	147,678,695.03	107,110,123.48
加：营业外收入	22,399.06	7,160,260.81
减：营业外支出	49,621.68	55,722.63
三、利润总额（亏损总额以“－”号填列）	147,651,472.41	114,214,661.66
减：所得税费用	20,366,499.06	15,241,590.95
四、净利润（净亏损以“－”号填列）	127,284,973.35	98,973,070.71
（一）持续经营净利润（净亏损以“－”号填列）	127,284,973.35	98,973,070.71
（二）终止经营净利润（净亏损以“－”号填列）		
五、其他综合收益的税后净额		
（一）以后不能重分类进损益的其他综合收益		
1.重新计量设定受益计划净负债或净资产的变动		
2.权益法下在被投资单位不能重分类进损益的其他综合收益中享有的份额		
（二）以后将重分类进损益的其他综合收益		
1.权益法下在被投资单位以后将重分类进损益的其他综合收益		

中享有的份额		
2.可供出售金融资产公允价值变动损益		
3.持有至到期投资重分类为可供出售金融资产损益		
4.现金流量套期损益的有效部分		
5.外币财务报表折算差额		
6.其他		
六、综合收益总额	127,284,973.35	98,973,070.71
七、每股收益：		
（一）基本每股收益		
（二）稀释每股收益		

5、合并现金流量表

单位：元

项目	本期发生额	上期发生额
一、经营活动产生的现金流量：		
销售商品、提供劳务收到的现金	324,758,390.09	261,473,103.08
客户存款和同业存放款项净增加额		
向中央银行借款净增加额		
向其他金融机构拆入资金净增加额		
收到原保险合同保费取得的现金		
收到再保险业务现金净额		
保户储金及投资款净增加额		
处置以公允价值计量且其变动计入当期损益的金融资产净增加额		
收取利息、手续费及佣金的现金		
拆入资金净增加额		
回购业务资金净增加额		
收到的税费返还		
收到其他与经营活动有关的现金	11,745,666.43	12,708,336.12
经营活动现金流入小计	336,504,056.52	274,181,439.20

购买商品、接受劳务支付的现金	80,358,485.09	69,235,520.92
客户贷款及垫款净增加额		
存放中央银行和同业款项净增加额		
支付原保险合同赔付款项的现金		
支付利息、手续费及佣金的现金		
支付保单红利的现金		
支付给职工以及为职工支付的现金	58,753,757.13	39,516,889.71
支付的各项税费	50,831,542.40	34,283,779.55
支付其他与经营活动有关的现金	40,562,939.11	32,724,096.83
经营活动现金流出小计	230,506,723.73	175,760,287.01
经营活动产生的现金流量净额	105,997,332.79	98,421,152.19
二、投资活动产生的现金流量：		
收回投资收到的现金	476,000,000.00	220,000,000.00
取得投资收益收到的现金	1,856,460.17	698,684.58
处置固定资产、无形资产和其他长期资产收回的现金净额	68,800.00	
处置子公司及其他营业单位收到的现金净额		
收到其他与投资活动有关的现金		
投资活动现金流入小计	477,925,260.17	220,698,684.58
购建固定资产、无形资产和其他长期资产支付的现金	75,416,079.45	64,923,583.21
投资支付的现金	482,000,000.00	220,000,000.00
质押贷款净增加额		
取得子公司及其他营业单位支付的现金净额		
支付其他与投资活动有关的现金		
投资活动现金流出小计	557,416,079.45	284,923,583.21
投资活动产生的现金流量净额	-79,490,819.28	-64,224,898.63
三、筹资活动产生的现金流量：		
吸收投资收到的现金	507,010,000.00	
其中：子公司吸收少数股东投资收到的现金		
取得借款收到的现金		5,572,500.00

发行债券收到的现金		
收到其他与筹资活动有关的现金		7,408,000.00
筹资活动现金流入小计	507,010,000.00	12,980,500.00
偿还债务支付的现金	15,372,500.00	1,400,000.00
分配股利、利润或偿付利息支付的现金	18,354,662.00	5,095,490.21
其中：子公司支付给少数股东的股利、利润		
支付其他与筹资活动有关的现金	7,940,000.00	
筹资活动现金流出小计	41,667,162.00	6,495,490.21
筹资活动产生的现金流量净额	465,342,838.00	6,485,009.79
四、汇率变动对现金及现金等价物的影响	-8,700.89	7,862.50
五、现金及现金等价物净增加额	491,840,650.62	40,689,125.85
加：期初现金及现金等价物余额	115,429,060.74	74,739,934.89
六、期末现金及现金等价物余额	607,269,711.36	115,429,060.74

6、母公司现金流量表

单位：元

项目	本期发生额	上期发生额
一、经营活动产生的现金流量：		
销售商品、提供劳务收到的现金	324,758,390.09	261,473,103.08
收到的税费返还		
收到其他与经营活动有关的现金	19,836,817.39	8,920,516.66
经营活动现金流入小计	344,595,207.48	270,393,619.74
购买商品、接受劳务支付的现金	79,800,899.04	69,235,520.92
支付给职工以及为职工支付的现金	58,753,757.13	39,516,889.71
支付的各项税费	50,716,523.41	34,244,267.87
支付其他与经营活动有关的现金	38,968,498.60	44,137,030.44
经营活动现金流出小计	228,239,678.18	187,133,708.94
经营活动产生的现金流量净额	116,355,529.30	83,259,910.80
二、投资活动产生的现金流量：		
收回投资收到的现金	456,000,000.00	220,000,000.00
取得投资收益收到的现金	1,790,706.75	676,545.40

处置固定资产、无形资产和其他长期资产收回的现金净额	68,800.00	
处置子公司及其他营业单位收到的现金净额		
收到其他与投资活动有关的现金		
投资活动现金流入小计	457,859,506.75	220,676,545.40
购建固定资产、无形资产和其他长期资产支付的现金	49,741,020.69	52,498,842.62
投资支付的现金	562,000,000.00	220,000,000.00
取得子公司及其他营业单位支付的现金净额		
支付其他与投资活动有关的现金		
投资活动现金流出小计	611,741,020.69	272,498,842.62
投资活动产生的现金流量净额	-153,881,513.94	-51,822,297.22
三、筹资活动产生的现金流量：		
吸收投资收到的现金	507,010,000.00	
取得借款收到的现金		
发行债券收到的现金		
收到其他与筹资活动有关的现金		
筹资活动现金流入小计	507,010,000.00	
偿还债务支付的现金	9,800,000.00	1,400,000.00
分配股利、利润或偿付利息支付的现金	18,354,662.00	5,095,490.21
支付其他与筹资活动有关的现金	7,940,000.00	
筹资活动现金流出小计	36,094,662.00	6,495,490.21
筹资活动产生的现金流量净额	470,915,338.00	-6,495,490.21
四、汇率变动对现金及现金等价物的影响	-8,700.89	7,862.50
五、现金及现金等价物净增加额	433,380,652.47	24,949,985.87
加：期初现金及现金等价物余额	93,941,725.65	68,991,739.78
六、期末现金及现金等价物余额	527,322,378.12	93,941,725.65

7、合并所有者权益变动表

本期金额

单位：元

项目	本期												
	归属于母公司所有者权益											少数股东权益	所有者权益合计
	股本	其他权益工具			资本公积	减：库存股	其他综合收益	专项储备	盈余公积	一般风险准备	未分配利润		
	优先股	永续债	其他										
一、上年期末余额	45,000,000.00				65,513,180.94					18,865,767.20		159,273,549.60	288,652,497.74
加：会计政策变更													
前期差错更正													
同一控制下企业合并													
其他													
二、本年期初余额	45,000,000.00				65,513,180.94					18,865,767.20		159,273,549.60	288,652,497.74
三、本期增减变动金额（减少以“－”号填列）	15,000,000.00				483,388,927.66					12,728,497.34		96,086,473.67	607,203,898.67
（一）综合收益总额												126,814,971.01	126,814,971.01
（二）所有者投入和减少资本	15,000,000.00				483,388,927.66								498,388,927.66
1．股东投入的普通股	15,000,000.00				486,450,754.66								501,450,754.66
2．其他权益工具持有者投入资本													
3．股份支付计入所有者权益的金额					-3,061,827.00								-3,061,827.00
4．其他													
（三）利润分配										12,728,497.34		-30,728,497.34	-18,000,000.00
1．提取盈余公积										12,728,497.34		-12,728,497.34	

2. 提取一般风险准备													
3. 对所有者（或股东）的分配												-18,000,000.00	-18,000,000.00
4. 其他													
（四）所有者权益内部结转													
1. 资本公积转增资本（或股本）													
2. 盈余公积转增资本（或股本）													
3. 盈余公积弥补亏损													
4. 其他													
（五）专项储备													
1. 本期提取													
2. 本期使用													
（六）其他													
四、本期期末余额	60,000,000.00				548,902,108.60				31,594,264.54			255,360,023.27	895,856,396.41

上期金额

单位：元

项目	上期												
	归属于母公司所有者权益											少数股东权益	所有者权益合计
	股本	其他权益工具			资本公积	减：库存股	其他综合收益	专项储备	盈余公积	一般风险准备	未分配利润		
	优先股	永续债	其他										
一、上年期末余额	45,000,000.00				62,451,353.94				8,968,460.13			75,905,357.44	192,325,171.51
加：会计政策变更													
前期差错更正													
同一控制下企业合并													

其他												
二、本年期初余额	45,000,000.00				62,451,353.94			8,968,460.13		75,905,357.44		192,325,171.51
三、本期增减变动金额(减少以“—”号填列)					3,061,827.00			9,897,307.07		83,368,192.16		96,327,326.23
(一)综合收益总额										97,765,499.23		97,765,499.23
(二)所有者投入和减少资本					3,061,827.00							3,061,827.00
1. 股东投入的普通股												
2. 其他权益工具持有者投入资本												
3. 股份支付计入所有者权益的金额					3,061,827.00							3,061,827.00
4. 其他												
(三)利润分配								9,897,307.07		-14,397,307.07		-4,500,000.00
1. 提取盈余公积								9,897,307.07		-9,897,307.07		
2. 提取一般风险准备												
3. 对所有者(或股东)的分配										-4,500,000.00		-4,500,000.00
4. 其他												
(四)所有者权益内部结转												
1. 资本公积转增资本(或股本)												
2. 盈余公积转增资本(或股本)												
3. 盈余公积弥补亏损												
4. 其他												
(五)专项储备												

1. 本期提取												
2. 本期使用												
(六) 其他												
四、本期期末余额	45,000,000.00				65,513,180.94			18,865,767.20		159,273,549.60		288,652,497.74

8、母公司所有者权益变动表

本期金额

单位：元

项目	本期										
	股本	其他权益工具			资本公积	减：库存股	其他综合收益	专项储备	盈余公积	未分配利润	所有者权益合计
		优先股	永续债	其他							
一、上年期末余额	45,000,000.00				65,513,180.94				18,865,767.20	160,791,904.79	290,170,852.93
加：会计政策变更											
前期差错更正											
其他											
二、本年期初余额	45,000,000.00				65,513,180.94				18,865,767.20	160,791,904.79	290,170,852.93
三、本期增减变动金额（减少以“－”号填列）	15,000,000.00				483,388,927.66				12,728,497.34	96,556,476.01	607,673,901.01
（一）综合收益总额										127,284,973.35	127,284,973.35
（二）所有者投入和减少资本	15,000,000.00				483,388,927.66						498,388,927.66
1. 股东投入的普通股	15,000,000.00				486,450,754.66						501,450,754.66
2. 其他权益工具持有者投入资本											
3. 股份支付计入所有者权益的金额					-3,061,827.00						-3,061,827.00
4. 其他											

(三) 利润分配									12,728,497.34	-30,728,497.34	-18,000,000.00
1. 提取盈余公积									12,728,497.34	-12,728,497.34	
2. 对所有者（或股东）的分配										-18,000,000.00	-18,000,000.00
3. 其他											
(四) 所有者权益内部结转											
1. 资本公积转增资本（或股本）											
2. 盈余公积转增资本（或股本）											
3. 盈余公积弥补亏损											
4. 其他											
(五) 专项储备											
1. 本期提取											
2. 本期使用											
(六) 其他											
四、本期期末余额	60,000,000.00				548,902,108.60				31,594,264.54	257,348,380.80	897,844,753.94

上期金额

单位：元

项目	上期										
	股本	其他权益工具			资本公积	减：库存股	其他综合收益	专项储备	盈余公积	未分配利润	所有者权益合计
		优先股	永续债	其他							
一、上年期末余额	45,000,000.00				62,451,353.94				8,968,460.13	76,216,141.15	192,635,955.22
加：会计政策变更											
前期差错更正											
其他											
二、本年期初余额	45,000,000.00				62,451,353.94				8,968,460.13	76,216,141.15	192,635,955.22
三、本期增减变动					3,061,827				9,897,307	84,575,	97,534,89

金额(减少以“-”号填列)				.00				.07	763.64	7.71
(一) 综合收益总额									98,973,070.71	98,973,070.71
(二) 所有者投入和减少资本				3,061,827.00						3,061,827.00
1. 股东投入的普通股										
2. 其他权益工具持有者投入资本										
3. 股份支付计入所有者权益的金额				3,061,827.00						3,061,827.00
4. 其他										
(三) 利润分配								9,897,307.07	-14,397,307.07	-4,500,000.00
1. 提取盈余公积								9,897,307.07	-9,897,307.07	
2. 对所有者(或股东)的分配									-4,500,000.00	-4,500,000.00
3. 其他										
(四) 所有者权益内部结转										
1. 资本公积转增资本(或股本)										
2. 盈余公积转增资本(或股本)										
3. 盈余公积弥补亏损										
4. 其他										
(五) 专项储备										
1. 本期提取										
2. 本期使用										
(六) 其他										
四、本期期末余额	45,000,000.00			65,513,180.94				18,865,767.20	160,791,904.79	290,170,852.93

三、公司基本情况

公司系在上海透景生命科技有限公司基础上以整体变更方式设立，并于2015年2月11日取得上海市工商行政管理局核发的310115000800703的营业执照，公司注册资本人民币4,500.00万元。

根据证监会《关于核准上海透景生命科技股份有限公司首次公开发行股票的批复》（证监许可[2017]435号），公司首次向社会公开发行人民币普通股（A股）股票1,500万股，每股面值1.00元，发行价格为每股人民币36.10元，募集资金总额54,150.00万元。此次发行后，公司总股本由人民币4,500.00万元变更为人民币6,000.00万元。

公司主要从事自主品牌体外诊断产品的研发、生产与销售，公司基本信息如下：

公司名称：上海透景生命科技股份有限公司

统一社会信用代码：91310000756110429R

类型：股份有限公司(港澳台与境内合资、上市)

住所：中国（上海）自由贸易试验区碧波路572弄115号1幢

法定代表人：姚见儿

注册资本：人民币6000.00万元

成立日期：2003年11月06日

营业期限：2003年11月06日至不约定期限

经营范围：生物、医药技术、医药中间体、诊断及科研试剂、仪器的研究、开发，自有技术成果转让；科研试剂及医疗器械生产，销售自产产品；科研仪器、科研试剂及医疗器械（限《医疗器械经营许可证》中核定的医疗器械，其他医疗器械除外）的批发、佣金代理（拍卖除外）、进出口；提供上述相关领域的技术咨询、技术服务、技术转让。（不涉及国营贸易管理商品，涉及配额、许可证管理、专项规定、质检、安检管理等要求的，需按照国家有关规定取得相应许可后开展经营业务）。

截至2017年12月31日止，本公司合并财务报表范围内子公司如下：

子公司名称
上海透景诊断科技有限公司

四、财务报表的编制基础

1、编制基础

公司以持续经营为基础，根据实际发生的交易和事项，按照财政部颁布的《企业会计准则——基本准则》和各项具体会计准则、企业会计准则应用指南、企业会计准则解释及其他相关规定（以下合称“企业会计准则”），以及中国证券监督管理委员会《公开发行证券的公司信息披露编报规则第15号——财务报告的一般规定》的披露规定编制财务报表。

2、持续经营

公司考虑宏观政策风险、市场经营风险、目前或长期的盈利能力、偿债能力、财务弹性等因素后，认为公司具有自报告期末起至少12个月的可持续经营能力。

五、重要会计政策及会计估计

公司是否需要遵守特殊行业的披露要求

是

医疗器械业

具体会计政策和会计估计提示：

以下披露内容已涵盖了本公司根据实际生产经营特点制定的具体会计政策和会计估计。

1、遵循企业会计准则的声明

公司所编制的财务报表符合企业会计准则的要求，真实、完整地反映了报告期公司的财务状况、经营成果、现金流量等有关信息。

2、会计期间

自公历1月1日至12月31日止为一个会计年度。

3、营业周期

本公司营业周期为12个月。

4、记账本位币

本公司采用人民币为记账本位币。

5、同一控制下和非同一控制下企业合并的会计处理方法

同一控制下企业合并：本公司在企业合并中取得的资产和负债，按照合并日在被合并方资产、负债（包括最终控制方收购被合并方而形成的商誉）在最终控制方合并财务报表中的账面价值计量。在合并中取得的净资产账面价值与支付的合并对价账面价值（或发行股份面值总额）的差额，调整资本公积中的股本溢价，资本公积中的股本溢价不足冲减的，调整留存收益。

非同一控制下企业合并：本公司在购买日对作为企业合并对价付出的资产、发生或承担的负债按照公允价值计量，公允价值与其账面价值的差额，计入当期损益。本公司对合并成本大于合并中取得的被购买方可辨认净资产公允价值份额的差额，确认为商誉；合并成本小于合并中取得的被购买方可辨认净资产公允价值份额的差额，经复核后，计入当期损益。

为企业合并发生的审计、法律服务、评估咨询等中介费用以及其他直接相关费用，于发生时计入当期损益；为企业合并而发行权益性证券的交易费用，冲减权益。

6、合并财务报表的编制方法

(1) 合并范围

本公司合并财务报表的合并范围以控制为基础确定，所有子公司（包括本公司所控制的单独主体）均纳入合并财务报表。

(2) 合并程序

本公司以自身和各子公司的财务报表为基础，根据其他有关资料，编制合并财务报表。本公司编制合并财务报表，将整个企业集团视为一个会计主体，依据相关企业会计准则的确认、计量和列报要求，按照统一的会计政策，反映本企业集团整体财务状况、经营成果和现金流量。

所有纳入合并财务报表合并范围的子公司所采用的会计政策、会计期间与本公司一致，如子公司采用的会计政策、会计

期间与本公司不一致的，在编制合并财务报表时，按本公司的会计政策、会计期间进行必要的调整。对于非同一控制下企业合并取得的子公司，以购买日可辨认净资产公允价值为基础对其财务报表进行调整。对于同一控制下企业合并取得的子公司，以其资产、负债（包括最终控制方收购该子公司而形成的商誉）在最终控制方财务报表中的账面价值为基础对其财务报表进行调整。

子公司所有者权益、当期净损益和当期综合收益中属于少数股东的份额分别在合并资产负债表中所有者权益项目下、合并利润表中净利润项目下和综合收益总额项目下单独列示。子公司少数股东分担的当期亏损超过了少数股东在该子公司期初所有者权益中所享有份额而形成的余额，冲减少数股东权益。

1) 增加子公司或业务

在报告期内，若因同一控制下企业合并增加子公司或业务的，则调整合并资产负债表的期初数；将子公司或业务合并当期期初至报告期末的收入、费用、利润纳入合并利润表；将子公司或业务合并当期期初至报告期末的现金流量纳入合并现金流量表，同时对比较报表的相关项目进行调整，视同合并后的报告主体自最终控制方开始控制时点起一直存在。

因追加投资等原因能够对同一控制下的被投资方实施控制的，视同参与合并的各方在最终控制方开始控制时即以目前的状态存在进行调整。在取得被合并方控制权之前持有的股权投资，在取得原股权之日与合并方和被合并方同处于同一控制之日孰晚日起至合并日之间已确认有关损益、其他综合收益以及其他净资产变动，分别冲减比较报表期间的期初留存收益或当期损益。

在报告期内，若因非同一控制下企业合并增加子公司或业务的，则不调整合并资产负债表期初数；将该子公司或业务自购买日至报告期末的收入、费用、利润纳入合并利润表；该子公司或业务自购买日至报告期末的现金流量纳入合并现金流量表。

因追加投资等原因能够对非同一控制下的被投资方实施控制的，对于购买日之前持有的被购买方的股权，本公司按照该股权在购买日的公允价值进行重新计量，公允价值与其账面价值的差额计入当期投资收益。购买日之前持有的被购买方的股权涉及权益法核算下的其他综合收益以及除净损益、其他综合收益和利润分配之外的其他所有者权益变动的，与其相关的其他综合收益、其他所有者权益变动转为购买日所属当期投资收益，由于被投资方重新计量设定受益计划净负债或净资产变动而产生的其他综合收益除外。

2) 处置子公司或业务

①一般处理方法

在报告期内，本公司处置子公司或业务，则该子公司或业务期初至处置日的收入、费用、利润纳入合并利润表；该子公司或业务期初至处置日的现金流量纳入合并现金流量表。

因处置部分股权投资或其他原因丧失了对被投资方控制权时，对于处置后的剩余股权投资，本公司按照其在丧失控制权日的公允价值进行重新计量。处置股权取得的对价与剩余股权公允价值之和，减去按原持股比例计算应享有原有子公司自购买日或合并日开始持续计算的净资产的份额与商誉之和的差额，计入丧失控制权当期的投资收益。与原有子公司股权投资相关的其他综合收益或除净损益、其他综合收益及利润分配之外的其他所有者权益变动，在丧失控制权时转为当期投资收益。

因其他投资方对子公司增资而导致本公司持股比例下降从而丧失控制权的，按照上述原则进行会计处理。

②分步处置子公司

通过多次交易分步处置对子公司股权投资直至丧失控制权的，处置对子公司股权投资的各项交易的条款、条件以及经济影响符合以下一种或多种情况，通常表明应将多次交易事项作为一揽子交易进行会计处理：

- i. 这些交易是同时或者在考虑了彼此影响的情况下订立的；
- ii. 这些交易整体才能达成一项完整的商业结果；
- iii. 一项交易的发生取决于其他至少一项交易的发生；
- iv. 一项交易单独看是不经济的，但是和其他交易一并考虑时是经济的。

处置对子公司股权投资直至丧失控制权的各项交易属于一揽子交易的，本公司将各项交易作为一项处置子公司并丧失控制权的交易进行会计处理；但是，在丧失控制权之前每一次处置价款与处置投资对应的享有该子公司净资产份额的差额，在合并财务报表中确认为其他综合收益，在丧失控制权时一并转入丧失控制权当期的损益。

处置对子公司股权投资直至丧失控制权的各项交易不属于一揽子交易的，在丧失控制权之前，按不丧失控制权的情况下部分处置对子公司的股权投资的相关政策进行会计处理；在丧失控制权时，按处置子公司一般处理方法进行会计处理。

3) 购买子公司少数股权

本公司因购买少数股权新取得的长期股权投资与按照新增持股比例计算应享有子公司自购买日（或合并日）开始持续计算的净资产份额之间的差额，调整合并资产负债表中的资本公积中的股本溢价，资本公积中的股本溢价不足冲减的，调整留存收益。

4) 不丧失控制权的情况下部分处置对子公司的长期股权投资

在不丧失控制权的情况下因部分处置对子公司的长期股权投资而取得的处置价款与处置长期股权投资相对应享有子公司自购买日或合并日开始持续计算的净资产份额之间的差额，调整合并资产负债表中的资本公积中的股本溢价，资本公积中的股本溢价不足冲减的，调整留存收益。

7、现金及现金等价物的确定标准

在编制现金流量表时，将本公司库存现金以及可以随时用于支付的存款确认为现金。将同时具备期限短（从购买日起三个月内到期）、流动性强、易于转换为已知现金、价值变动风险很小四个条件的投资，确定为现金等价物。

8、外币业务和外币报表折算

外币业务采用交易发生日的即期汇率作为折算汇率将外币金额折合成人民币记账。资产负债表日外币货币性项目余额按资产负债表日即期汇率折算，由此产生的汇兑差额，除属于与购建符合资本化条件的资产相关的外币专门借款产生的汇兑差额按照借款费用资本化的原则处理外，均计入当期损益。

9、金融工具

金融工具包括金融资产、金融负债和权益工具。

(1) 金融工具的分类

金融资产和金融负债于初始确认时分类为：以公允价值计量且其变动计入当期损益的金融资产或金融负债，包括交易性金融资产或金融负债和直接指定为以公允价值计量且其变动计入当期损益的金融资产或金融负债；持有至到期投资；应收款项；可供出售金融资产；其他金融负债等。

(2) 金融工具的确认依据和计量方法

1) 以公允价值计量且其变动计入当期损益的金融资产（金融负债）

取得时以公允价值（扣除已宣告但尚未发放的现金股利或已到付息期但尚未领取的债券利息）作为初始确认金额，相关的交易费用计入当期损益。

持有期间将取得的利息或现金股利确认为投资收益，期末将公允价值变动计入当期损益。

处置时，其公允价值与初始入账金额之间的差额确认为投资收益，同时调整公允价值变动损益。

2) 持有至到期投资

取得时按公允价值（扣除已到付息期但尚未领取的债券利息）和相关交易费用之和作为初始确认金额。

持有期间按照摊余成本和实际利率计算确认利息收入，计入投资收益。实际利率在取得时确定，在该预期存续期间或适用的更短期间内保持不变。

处置时，将所取得价款与该投资账面价值之间的差额计入投资收益。

3) 应收款项

公司对外销售商品或提供劳务形成的应收债权，以及公司持有的其他企业的不包括在活跃市场上有报价的债务工具的债权，包括应收账款、其他应收款等，以向购货方应收的合同或协议价款作为初始确认金额；具有融资性质的，按其现值进行初始确认。

收回或处置时，将取得的价款与该应收款项账面价值之间的差额计入当期损益。

4) 可供出售金融资产

取得时按公允价值（扣除已宣告但尚未发放的现金股利或已到付息期但尚未领取的债券利息）和相关交易费用之和作为初始确认金额。

持有期间将取得的利息或现金股利确认为投资收益。期末以公允价值计量且将公允价值变动计入其他综合收益。但是，在活跃市场中没有报价且其公允价值不能可靠计量的权益工具投资，以及与该权益工具挂钩并须通过交付该权益工具结算的衍生金融资产，按照成本计量。

处置时，将取得的价款与该金融资产账面价值之间的差额，计入投资损益；同时，将原直接计入其他综合收益的公允价值变动累计额对应处置部分的金额转出，计入当期损益。

5) 其他金融负债

按其公允价值和相关交易费用之和作为初始确认金额。采用摊余成本进行后续计量。

(3) 金融资产转移的确认依据和计量方法

公司发生金融资产转移时，如已将金融资产所有权上几乎所有的风险和报酬转移给转入方，则终止确认该金融资产；如保留了金融资产所有权上几乎所有的风险和报酬的，则不终止确认该金融资产。

在判断金融资产转移是否满足上述金融资产终止确认条件时，采用实质重于形式的原则。公司将金融资产转移区分为金融资产整体转移和部分转移。金融资产整体转移满足终止确认条件的，将下列两项金额的差额计入当期损益：

1) 所转移金融资产的账面价值；

2) 因转移而收到的对价，与原直接计入所有者权益的公允价值变动累计额（涉及转移的金融资产为可供出售金融资产的情形）之和。

金融资产部分转移满足终止确认条件的，将所转移金融资产整体的账面价值，在终止确认部分和未终止确认部分之间，按照各自的相对公允价值进行分摊，并将下列两项金额的差额计入当期损益：

(1) 终止确认部分的账面价值；

(2) 终止确认部分的对价，与原直接计入所有者权益的公允价值变动累计额中对应终止确认部分的金额（涉及转移的金融资产为可供出售金融资产的情形）之和。

金融资产转移不满足终止确认条件的，继续确认该金融资产，所收到的对价确认为一项金融负债。

(4) 金融负债终止确认条件

金融负债的现时义务全部或部分已经解除的，则终止确认该金融负债或其一部分；本公司若与债权人签定协议，以承担新金融负债方式替换现存金融负债，且新金融负债与现存金融负债的合同条款实质上不同的，则终止确认现存金融负债，并同时确认新金融负债。

对现存金融负债全部或部分合同条款作出实质性修改的，则终止确认现存金融负债或其一部分，同时将修改条款后的金融负债确认为一项新金融负债。

金融负债全部或部分终止确认时，终止确认的金融负债账面价值与支付对价（包括转出的非现金资产或承担的新金融负债）之间的差额，计入当期损益。

本公司若回购部分金融负债的，在回购日按照继续确认部分与终止确认部分的相对公允价值，将该金融负债整体的账面价值进行分配。分配给终止确认部分的账面价值与支付的对价（包括转出的非现金资产或承担的新金融负债）之间的差额，计入当期损益。

(5) 金融资产和金融负债的公允价值的确定方法

存在活跃市场的金融工具，以活跃市场中的报价确定其公允价值。不存在活跃市场的金融工具，采用估值技术确定其公允价值。在估值时，本公司采用在当前情况下适用并且有足够可利用数据和其他信息支持的估值技术，选择与市场参与者在相关资产或负债的交易中所考虑的资产或负债特征相一致的输入值，并优先使用相关可观察输入值。只有在相关可观察输入值无法取得或取得不切实可行的情况下，才使用不可观察输入值。

(6) 金融资产（不含应收款项）减值的测试方法及会计处理方法

除以公允价值计量且其变动计入当期损益的金融资产外，本公司于资产负债表日对金融资产的账面价值进行检查，如果有客观证据表明某项金融资产发生减值的，计提减值准备。

1) 可供出售金融资产的减值准备:

期末如果可供出售金融资产的公允价值发生严重下降,或在综合考虑各种相关因素后,预期这种下降趋势属于非暂时性的,就认定其已发生减值,将原直接计入所有者权益的公允价值下降形成的累计损失一并转出,确认减值损失。

对于已确认减值损失的可供出售债务工具,在随后的会计期间公允价值已上升且客观上与确认原减值损失确认后发生的事项有关的,原确认的减值损失予以转回,计入当期损益。

可供出售权益工具投资发生的减值损失,不通过损益转回。

2) 持有至到期投资的减值准备:

持有至到期投资减值损失的计量比照应收款项减值损失计量方法处理。

10、应收款项

(1) 单项金额重大并单独计提坏账准备的应收款项

单项金额重大的判断依据或金额标准	应收款项余额前 5 名
单项金额重大并单项计提坏账准备的计提方法	单独进行减值测试,按预计未来现金流量现值低于其账面价值的差额计提坏账准备,计入当期损益。单独测试未发生减值的应收账款和其他应收款,包括在具有类似信用风险特征的应收款项组合中再进行减值测试。

(2) 按信用风险特征组合计提坏账准备的应收款项

组合名称	坏账准备计提方法
已单独计提减值准备的应收账款和其他应收款外,公司根据以前年度与之相同或相类似的、按账龄段划分的具有类似信用风险特征的应收款项组合的实际损失率为基础,结合现时情况分析确定坏账准备计提的比例。	账龄分析法
合并范围内关联方应收款项	其他方法
年末对于不适用按类似信用风险特征组合的应收票据、预付账款、其他应收款均进行单项减值测试。如有客观证据表明其发生了减值的,根据其未来现金流量现值低于其账面价值的差额,确认减值损失,计提坏账准备。如经减值测试未发现减值的,则不计提坏账准备。	其他方法

组合中,采用账龄分析法计提坏账准备的:

适用 不适用

账龄	应收账款计提比例	其他应收款计提比例
1 年以内 (含 1 年)	5.00%	5.00%
1—2 年	10.00%	10.00%
2—3 年	20.00%	20.00%
3—4 年	50.00%	50.00%
4—5 年	80.00%	80.00%

5 年以上	100.00%	100.00%
-------	---------	---------

组合中，采用余额百分比法计提坏账准备的：

适用 不适用

组合中，采用其他方法计提坏账准备的：

适用 不适用

(3) 单项金额不重大但单独计提坏账准备的应收款项

单项计提坏账准备的理由	有客观证据表明单项金额虽不重大，但因其发生了特殊减值的应收款应进行单项减值测试。
坏账准备的计提方法	结合现时情况分析法确认坏账准备计提的比例。

11、存货

公司是否需要遵守特殊行业的披露要求

是

医疗器械业

(1) 存货的分类

存货分类为：原材料、自制半成品、在产品、库存商品等。

(2) 发出存货的计价方法

存货发出时按加权平均法计价。

(3) 不同类别存货可变现净值的确定依据

产成品、库存商品和用于出售的材料等直接用于出售的商品存货，在正常生产经营过程中，以该存货的估计售价减去估计的销售费用和相关税费后的金额，确定其可变现净值；需要经过加工的材料存货，在正常生产经营过程中，以所生产的产成品的估计售价减去至完工时估计将要发生的成本、估计的销售费用和相关税费后的金额，确定其可变现净值；为执行销售合同或者劳务合同而持有的存货，其可变现净值以合同价格为基础计算，若持有存货的数量多于销售合同订购数量的，超出部分的存货的可变现净值以一般销售价格为基础计算。

期末按照单个存货项目计提存货跌价准备；但对于数量繁多、单价较低的存货，按照存货类别计提存货跌价准备；与在同一地区生产和销售的产品系列相关、具有相同或类似最终用途或目的，且难以与其他项目分开计量的存货，则合并计提存货跌价准备。

除有明确证据表明资产负债表日市场价格异常外，存货项目的可变现净值以资产负债表日市场价格为基础确定。

本报告期末存货项目的可变现净值以资产负债表日市场价格为基础确定。

(4) 存货的盘存制度

采用永续盘存制

(5) 低值易耗品和包装物的摊销方法

①低值易耗品采用一次转销法；

②包装物采用一次转销法。

12、长期股权投资

(1) 共同控制、重大影响的判断标准

共同控制，是指按照相关约定对某项安排所共有的控制，并且该安排的相关活动必须经过分享控制权的参与方一致同意后才能决策。本公司与其他合营方一同对被投资单位实施共同控制且对被投资单位净资产享有权利的，被投资单位为本公司

的合营企业。

重大影响，是指对一个企业的财务和经营决策有参与决策的权力，但并不能够控制或者与其他方一起共同控制这些政策的制定。本公司能够对被投资单位施加重大影响的，被投资单位为本公司联营企业。

(2) 初始投资成本的确定

① 企业合并形成的长期股权投资

同一控制下的企业合并：公司以支付现金、转让非现金资产或承担债务方式以及以发行权益性证券作为合并对价的，在合并日按照取得被合并方所有者权益在最终控制方合并财务报表中的账面价值的份额作为长期股权投资的初始投资成本。非同一控制下的企业合并：公司按照购买日确定的合并成本作为长期股权投资的初始投资成本。

② 其他方式取得的长期股权投资

以支付现金方式取得的长期股权投资，按照实际支付的购买价款作为初始投资成本。以发行权益性证券取得的长期股权投资，按照发行权益性证券的公允价值作为初始投资成本。

(3) 后续计量及损益确认方法

① 成本法核算的长期股权投资

公司对子公司的长期股权投资，采用成本法核算。除取得投资时实际支付的价款或对价中包含的已宣告但尚未发放的现金股利或利润外，公司按照享有被投资单位宣告发放的现金股利或利润确认当期投资收益。

② 权益法核算的长期股权投资

对联营企业和合营企业的长期股权投资，采用权益法核算。初始投资成本大于投资时应享有被投资单位可辨认净资产公允价值份额的差额，不调整长期股权投资的初始投资成本；初始投资成本小于投资时应享有被投资单位可辨认净资产公允价值份额的差额，计入当期损益。

公司按照应享有或应分担的被投资单位实现的净损益和其他综合收益的份额，分别确认投资收益和其他综合收益，同时调整长期股权投资的账面价值；按照被投资单位宣告分派的利润或现金股利计算应享有的部分，相应减少长期股权投资的账面价值；对于被投资单位除净损益、其他综合收益和利润分配以外所有者权益的其他变动，调整长期股权投资的账面价值并计入所有者权益。

在确认应享有被投资单位净损益的份额时，以取得投资时被投资单位可辨认净资产的公允价值为基础，并按照公司的会计政策及会计期间，对被投资单位的净利润进行调整后确认。在持有投资期间，被投资单位编制合并财务报表的，以合并财务报表中的净利润、其他综合收益和其他所有者权益变动中归属于被投资单位的金额为基础进行核算。在公司确认应分担被投资单位发生的亏损时，按照以下顺序进行处理：首先，冲减长期股权投资的账面价值。其次，长期股权投资的账面价值不足以冲减的，以其他实质上构成对被投资单位净投资的长期权益账面价值为限继续确认投资损失，冲减长期应收项目等的账面价值。最后，经过上述处理，按照投资合同或协议约定企业仍承担额外义务的，按预计承担的义务确认预计负债，计入当期投资损失。

③ 长期股权投资的处置

处置长期股权投资，其账面价值与实际取得价款的差额，计入当期损益。

采用权益法核算的长期股权投资，在处置该项投资时，采用与被投资单位直接处置相关资产或负债相同的基础，按相应比例对原计入其他综合收益的部分进行会计处理。因被投资单位除净损益、其他综合收益和利润分配以外的其他所有者权益变动而确认的所有者权益，按比例结转入当期损益，由于被投资方重新计量设定受益计划净负债或净资产变动而产生的其他综合收益除外。

因处置部分股权投资等原因丧失了对被投资单位的共同控制或重大影响的，处置后的剩余股权改按金融工具确认和计量准则核算，其在丧失共同控制或重大影响之日的公允价值与账面价值之间的差额计入当期损益。原股权投资因采用权益法核算而确认的其他综合收益，在终止采用权益法核算时采用与被投资单位直接处置相关资产或负债相同的基础进行会计处理。因被投资方除净损益、其他综合收益和利润分配以外的其他所有者权益变动而确认的所有者权益，在终止采用权益法核算时全部转入当期损益。

因处置部分股权投资、因其他投资方对子公司增资而导致本公司持股比例下降等原因丧失了对被投资单位控制权的，在编制个别财务报表时，剩余股权能够对被投资单位实施共同控制或重大影响的，改按权益法核算，并对该剩余股权视同自取得时即采用权益法核算进行调整；剩余股权不能对被投资单位实施共同控制或施加重大影响的，改按金融工具确认和计量准

则的有关规定进行会计处理，其在丧失控制之日的公允价值与账面价值间的差额计入当期损益。

处置的股权是因追加投资等原因通过企业合并取得的，在编制个别财务报表时，处置后的剩余股权采用成本法或权益法核算的，购买日之前持有的股权投资因采用权益法核算而确认的其他综合收益和其他所有者权益按比例结转；处置后的剩余股权改按金融工具确认和计量准则进行会计处理的，其他综合收益和其他所有者权益全部结转。

13、投资性房地产

投资性房地产计量模式

不适用

14、固定资产

(1) 确认条件

固定资产指为生产商品、提供劳务、出租或经营管理而持有，并且使用寿命超过一个会计年度的有形资产。固定资产在同时满足下列条件时予以确认：（1）与该固定资产有关的经济利益很可能流入企业；（2）该固定资产的成本能够可靠地计量。

(2) 折旧方法

类别	折旧方法	折旧年限	残值率	年折旧率
房屋建筑物	年限平均法	20	5	4.75
专用设备	年限平均法	5-10	5	9.50-19.00
通用设备	年限平均法	3-5	5	19.00-31.67
运输设备	年限平均法	5-10	5	9.50-19.00

(3) 融资租入固定资产的认定依据、计价和折旧方法

15、在建工程

公司是否需要遵守特殊行业的披露要求

是

医疗器械业

在建工程项目按建造该项资产达到预定可使用状态前所发生的必要支出，作为固定资产的入账价值。所建造的固定资产在工程已达到预定可使用状态，但尚未办理竣工决算的，自达到预定可使用状态之日起，根据工程预算、造价或者工程实际成本等，按估计的价值转入固定资产，并按本公司固定资产折旧政策计提固定资产的折旧，待办理竣工决算后，再按实际成本调整原来的暂估价值，但不调整原已计提的折旧额。

16、借款费用

(1) 借款费用资本化的确认原则

借款费用，包括借款利息、折价或者溢价的摊销、辅助费用以及因外币借款而发生的汇兑差额等。

公司发生的借款费用，可直接归属于符合资本化条件的资产的购建或者生产的，予以资本化，计入相关资产成本；其他

借款费用，在发生时根据其发生额确认为费用，计入当期损益。

符合资本化条件的资产，是指需要经过相当长时间的购建或者生产活动才能达到预定可使用或者可销售状态的固定资产、投资性房地产和存货等资产。

借款费用同时满足下列条件时开始资本化：

①资产支出已经发生，资产支出包括为购建或者生产符合资本化条件的资产而以支付现金、转移非现金资产或者承担带息债务形式发生的支出；

②借款费用已经发生；

③为使资产达到预定可使用或者可销售状态所必要的购建或者生产活动已经开始。

(2) 借款费用资本化期间

资本化期间，指从借款费用开始资本化时点到停止资本化时点的期间，借款费用暂停资本化的期间不包括在内。

当购建或者生产符合资本化条件的资产达到预定可使用或者可销售状态时，借款费用停止资本化。

当购建或者生产符合资本化条件的资产中部分项目分别完工且可单独使用时，该部分资产借款费用停止资本化。

购建或者生产的资产的各部分分别完工，但必须等到整体完工后才可使用或可对外销售的，在该资产整体完工时停止借款费用资本化。

(3) 暂停资本化期间

符合资本化条件的资产在购建或生产过程中发生的非正常中断、且中断时间连续超过3个月的，则借款费用暂停资本化；该项中断如是所购建或生产的符合资本化条件的资产达到预定可使用状态或者可销售状态必要的程序，则借款费用继续资本化。在中断期间发生的借款费用确认为当期损益，直至资产的购建或者生产活动重新开始后借款费用继续资本化。

(4) 借款费用资本化率、资本化金额的计算方法

对于为购建或者生产符合资本化条件的资产而借入的专门借款，以专门借款当期实际发生的借款费用，减去尚未动用的借款资金存入银行取得的利息收入或进行暂时性投资取得的投资收益后的金额，来确定借款费用的资本化金额。

对于为购建或者生产符合资本化条件的资产而占用的一般借款，根据累计资产支出超过专门借款部分的资产支出加权平均数乘以所占用一般借款的资本化率，计算确定一般借款应予资本化的借款费用金额。资本化率根据一般借款加权平均利率计算确定。

17、无形资产

(1) 计价方法、使用寿命、减值测试

公司是否需要遵守特殊行业的披露要求

是

医疗器械业

① 无形资产的计价方法

(i) 公司取得无形资产时按成本进行初始计量；

外购无形资产的成本，包括购买价款、相关税费以及直接归属于使该项资产达到预定用途所发生的其他支出。

(ii) 后续计量

在取得无形资产时分析判断其使用寿命。对于使用寿命有限的无形资产，在为企业带来经济利益的期限内按直线法摊销；无法预见无形资产为企业带来经济利益期限的，视为使用寿命不确定的无形资产，不予摊销。

② 使用寿命有限的无形资产的使用寿命估计情况：

项 目	预计使用寿命	依 据
土地使用权	20年	土地使用权证期限
非专利技术	5年	预计可收益期限
财务软件	5年	预计可使用期限

每年度终了，对使用寿命有限的无形资产的使用寿命及摊销方法进行复核。经复核，本期末无形资产的使用寿命及摊销方法与以前估计未有不同。

(2) 内部研究开发支出会计政策

①划分研究阶段和开发阶段的具体标准

公司内部研究开发项目的支出分为研究阶段支出和开发阶段支出。

研究阶段：为获取并理解新的科学或技术知识等而进行的独创性的有计划调查、研究活动的阶段。

开发阶段：在进行商业性生产或使用前，将研究成果或其他知识应用于某项计划或设计，以生产出新的或具有实质性改进的材料、装置、产品等活动的阶段。

②开发阶段支出符合资本化的具体标准

内部研究开发项目开发阶段的支出，同时满足下列条件时确认为无形资产：

(i) 完成该无形资产以使其能够使用或出售在技术上具有可行性；

(ii) 具有完成该无形资产并使用或出售的意图；

(iii) 无形资产产生经济利益的方式，包括能够证明运用该无形资产生产的产品存在市场或无形资产自身存在市场，无形资产将在内部使用的，能够证明其有用性；

(iv) 有足够的技术、财务资源和其他资源支持，以完成该无形资产的开发，并有能力使用或出售该无形资产；

(v) 归属于该无形资产开发阶段的支出能够可靠地计量。开发阶段的支出，若不满足上列条件的，于发生时计入当期损益。研究阶段的支出，在发生时计入当期损益。

公司需遵守《深圳证券交易所创业板行业信息披露指引第 10 号--上市公司从事医疗器械业务》的披露要求

18、长期资产减值

采用成本模式计量的固定资产、使用寿命有限的无形资产等长期资产，于资产负债表日存在减值迹象的，进行减值测试。减值测试结果表明资产的可收回金额低于其账面价值的，按其差额计提减值准备并计入减值损失。可收回金额为资产的公允价值减去处置费用后的净额与资产预计未来现金流量的现值两者之间的较高者。资产减值准备按单项资产为基础计算并确认，如果难以对单项资产的可收回金额进行估计的，以该资产所属的资产组确定资产组的可收回金额。资产组是能够独立产生现金流入的最小资产组合。上述资产减值损失一经确认，在以后会计期间不予转回。

19、长期待摊费用

长期待摊费用为已经发生但应由本报告期和以后各期负担的分摊期限在一年以上的各项费用。本公司长期待摊费用包括装修费等。

(1) 摊销方法

长期待摊费用在受益期内平均摊销

(2) 摊销年限

本公司装修费用按5年进行摊销。

20、职工薪酬

(1) 短期薪酬的会计处理方法

本公司在职工为本公司提供服务的会计期间，将实际发生的短期薪酬确认为负债，并计入当期损益或相关资产成本。本公司为职工缴纳的社会保险费和住房公积金，以及按规定提取的工会经费和职工教育经费，在职工为本公司提供服务的会计期间，根据规定的计提基础和计提比例计算确定相应的职工薪酬金额。

职工福利费为非货币性福利的，如能够可靠计量的，按照公允价值计量。

(2) 离职后福利的会计处理方法

设定提存计划。本公司按当地政府的相关规定为职工缴纳基本养老保险和失业保险，在职工为本公司提供服务的会计期间，按以当地规定的缴纳基数和比例计算应缴纳金额，确认为负债，并计入当期损益或相关资产成本。

(3) 辞退福利的会计处理方法

本公司在不能单方面撤回因解除劳动关系计划或裁减建议所提供的辞退福利时，或确认与涉及支付辞退福利的重组相关的成本或费用时（两者孰早），确认辞退福利产生的职工薪酬负债，并计入当期损益。

(4) 其他长期职工福利的会计处理方法

21、股份支付

本公司的股份支付是为了获取职工提供服务而授予权益工具或者承担以权益工具为基础确定的负债的交易。本公司的股份支付为以权益结算的股份支付。

以权益结算的股份支付及权益工具

以权益结算的股份支付换取职工提供服务的，以授予职工权益工具的公允价值计量。在等待期内每个资产负债表日，本公司根据最新取得的信息对可行权权益工具数量作出最佳估计，以此为基础，按照授予日的公允价值，将当期取得的服务计入相关成本或费用，相应增加资本公积。在可行权日之后不再对已确认的相关成本或费用和所有者权益总额进行调整。但授予后立即可行权的，在授予日按照公允价值计入相关成本或费用，相应增加资本公积。

对于最终未能行权的股份支付，不确认成本或费用，除非行权条件是市场条件或非可行权条件，此时无论是否满足市场条件或非可行权条件，只要满足所有可行权条件中的非市场条件，即视为可行权。

如果取消了以权益结算的股份支付，则于取消日作为加速行权处理，立即确认尚未确认的金额。职工或其他方能够选择满足非可行权条件但在等待期内未满足的，作为取消以权益结算的股份支付处理。但是，如果授予新的权益工具，并在新权益工具授予日认定所授予的新权益工具是用于替代被取消的权益工具的，则以与处理原权益工具条款和条件修改相同的方式，对所授予的替代权益工具进行处理。

22、收入

公司是否需要遵守特殊行业的披露要求

是

医疗器械业

销售商品收入的确认一般原则：

- (1) 本公司已将商品所有权上的主要风险和报酬转移给购货方；
- (2) 本公司既没有保留通常与所有权相联系的继续管理权，也没有对已售出的商品实施有效控制；
- (3) 收入的金额能够可靠地计量；
- (4) 相关的经济利益很可能流入本公司；
- (5) 相关的、已发生或将发生的成本能够可靠地计量。

具体原则：对于试剂收入及仪器收入当产品或仪器已经发出，客户收到确认后，公司确认收入。对于服务收入当服务提供后，公司按服务内容确认收入。

23、政府补助

(1) 与资产相关的政府补助判断依据及会计处理方法

①政府补助，是本公司从政府无偿取得的货币性资产与非货币性资产。分为与资产相关的政府补助和与收益相关的政府补助。

与资产相关的政府补助，是指本公司取得的、用于购建或以其他方式形成长期资产的政府补助。

②与资产相关的政府补助，冲减相关资产账面价值或确认为递延收益。确认为递延收益的，在相关资产使用寿命内按照合理、系统的方法分期计入当期损益（与本公司日常活动相关的，计入其他收益；与本公司日常活动无关的，计入营业外收入）；

(2) 与收益相关的政府补助判断依据及会计处理方法

①政府补助，是本公司从政府无偿取得的货币性资产与非货币性资产。分为与资产相关的政府补助和与收益相关的政府补助。

与收益相关的政府补助，是指除与资产相关的政府补助之外的政府补助。

②与收益相关的政府补助，用于补偿本公司以后期间的相关成本费用或损失的，确认为递延收益，并在确认相关成本费用或损失的期间，计入当期损益（与本公司日常活动相关的，计入其他收益；与本公司日常活动无关的，计入营业外收入）或冲减相关成本费用或损失；用于补偿本公司已发生的相关成本费用或损失的，直接计入当期损益（与本公司日常活动相关的，计入其他收益；与本公司日常活动无关的，计入营业外收入）或冲减相关成本费用或损失。

24、递延所得税资产/递延所得税负债

对于可抵扣暂时性差异确认递延所得税资产，以未来期间很可能取得的用来抵扣可抵扣暂时性差异的应纳税所得额为限。对于应纳税暂时性差异，除特殊情况外，确认递延所得税负债。不确认递延所得税资产或递延所得税负债的特殊情况包括：商誉的初始确认；除企业合并以外的发生时既不影响会计利润也不影响应纳税所得额（或可抵扣亏损）的其他交易或事项。

当拥有以净额结算的法定权利，且意图以净额结算或取得资产、清偿负债同时进行，当期所得税资产及当期所得税负债以抵销后的净额列报。

当拥有以净额结算当期所得税资产及当期所得税负债的法定权利，且递延所得税资产及递延所得税负债是与同一税收征管部门对同一纳税主体征收的所得税相关或者是对不同的纳税主体相关，但在未来每一具有重要性的递延所得税资产及负债转回的期间内，涉及的纳税主体意图以净额结算当期所得税资产和负债或是同时取得资产、清偿负债时，递延所得税资产及递延所得税负债以抵销后的净额列报。

25、租赁

(1) 经营租赁的会计处理方法

经营租赁的会计处理方法：

①公司租入资产所支付的租赁费，在不扣除免租期的整个租赁期内，按直线法进行分摊，计入当期费用。公司支付的与租赁交易相关的初始直接费用，计入当期费用。资产出租方承担了应由公司承担的与租赁相关的费用时，公司将该部分费用从租金总额中扣除，按扣除后的租金费用在租赁期内分摊，计入当期费用。

②公司出租资产所收取的租赁费，在不扣除免租期的整个租赁期内，按直线法进行分摊，确认为租赁相关收入。公司支付的与租赁交易相关的初始直接费用，计入当期费用；如金额较大的，则予以资本化，在整个租赁期间内按照与租赁相关收入确认相同的基础分期计入当期收益。公司承担了应由承租方承担的与租赁相关的费用时，公司将该部分费用从租金收

入总额中扣除，按扣除后的租金费用在租赁期内分配。

(2) 融资租赁的会计处理方法

26、其他重要的会计政策和会计估计

不适用

27、重要会计政策和会计估计变更

(1) 重要会计政策变更

适用 不适用

会计政策变更的内容和原因	审批程序	备注
(1) 在利润表中分别列示“持续经营净利润”和“终止经营净利润”。比较数据相应调整。		列示持续经营净利润本年金额 126,814,971.01 元；列示终止经营净利润本年金额 0.00 元。
(2) 与本公司日常活动相关的政府补助，计入其他收益，不再计入营业外收入。比较数据不调整。		其他收益：6,231,943.50 元。
(3) 在利润表中新增“资产处置收益”项目，将部分原列示为“营业外收入”的资产处置损益重分类至“资产处置收益”项目。比较数据相应调整。		营业外支出减少 163,926.37 元，重分类至资产处置收益。

执行《企业会计准则第42号——持有待售的非流动资产、处置组和终止经营》、《企业会计准则第16号——政府补助》和《财政部关于修订印发一般企业财务报表格式的通知》。

财政部于2017年度发布了《企业会计准则第42号——持有待售的非流动资产、处置组和终止经营》，自2017年5月28日起施行，对于施行日存在的持有待售的非流动资产、处置组和终止经营，要求采用未来适用法处理。

财政部于2017年度修订了《企业会计准则第16号——政府补助》，修订后的准则自2017年6月12日起施行，对于2017年1月1日存在的政府补助，要求采用未来适用法处理；对于2017年1月1日至施行日新增的政府补助，也要求按照修订后的准则进行调整。

财政部于2017年度发布了《财政部关于修订印发一般企业财务报表格式的通知》，对一般企业财务报表格式进行了修订，适用于2017年度及以后期间的财务报表。

(2) 重要会计估计变更

适用 不适用

六、税项

1、主要税种及税率

税种	计税依据	税率
增值税	按税法规定计算的销售货物和应税劳务收入为基础计算销项税额，在扣除当期允许抵扣的进项税额后，差额部分为应交增值税	17%、6%
城市维护建设税	按实际缴纳的增值税计征	1%
企业所得税	按应纳税所得额计征	15%、25%
教育费附加	按实际缴纳的增值税计征	5%

存在不同企业所得税税率纳税主体的，披露情况说明

纳税主体名称	所得税税率
上海透景生命科技股份有限公司	15%
上海透景诊断科技有限公司	25%

2、税收优惠

公司2015年10月通过高新技术企业资格复审，并于2015年10月30日获得了由上海市科学技术委员会、上海市财政局、上海市国家税务局、上海市地方税务局联合下发的《高新技术企业证书》，证书编号：GF201531001192，有效期3年，2015-2017年企业所得税减按15%计缴。

3、其他

七、合并财务报表项目注释

1、货币资金

单位：元

项目	期末余额	期初余额
库存现金	24,558.74	32,576.07
银行存款	607,245,152.62	115,396,484.67
其他货币资金	750,400.00	750,400.00
合计	608,020,111.36	116,179,460.74

其他说明

其中受限制的货币资金明细如下：

项目	期末余额	年初余额
保函保证金	750,400.00	750,400.00

截至2017年12月31日，其他货币资金中人民币750,400.00元为子公司上海透景诊断科技有限公司向银行申请开具无条件、不可撤销的担保函所存入的保证金存款。

2、衍生金融资产

适用 不适用

3、应收账款

(1) 应收账款分类披露

单位：元

类别	期末余额					期初余额				
	账面余额		坏账准备		账面价值	账面余额		坏账准备		账面价值
	金额	比例	金额	计提比例		金额	比例	金额	计提比例	
按信用风险特征组合计提坏账准备的应收账款	65,070,482.60	100.00%	3,253,524.13	5.00%	61,816,958.47	33,225,284.40	100.00%	1,696,534.30	5.11%	31,528,750.10
合计	65,070,482.60	100.00%	3,253,524.13	5.00%	61,816,958.47	33,225,284.40	100.00%	1,696,534.30	5.11%	31,528,750.10

期末单项金额重大并单项计提坏账准备的应收账款：

适用 不适用

组合中，按账龄分析法计提坏账准备的应收账款：

适用 不适用

单位：元

账龄	期末余额		
	应收账款	坏账准备	计提比例
1年以内分项			
1年以内	65,070,482.60	3,253,524.13	5.00%
1年以内小计	65,070,482.60	3,253,524.13	5.00%
合计	65,070,482.60	3,253,524.13	5.00%

确定该组合依据的说明：

组合中，采用余额百分比法计提坏账准备的应收账款：

适用 不适用

组合中，采用其他方法计提坏账准备的应收账款：

(2) 本期计提、收回或转回的坏账准备情况

本期计提坏账准备金额 1,609,949.83 元；本期收回或转回坏账准备金额 0.00 元。

其中本期坏账准备收回或转回金额重要的：

单位：元

单位名称	收回或转回金额	收回方式

(3) 本期实际核销的应收账款情况

单位：元

项目	核销金额
货款	52,960.00

其中重要的应收账款核销情况：

单位：元

单位名称	应收账款性质	核销金额	核销原因	履行的核销程序	款项是否由关联交易产生
解放军四五五医院	货款	52,960.00	无法收回	总经理审批	否
合计	--	52,960.00	--	--	--

应收账款核销说明：

公司与该客户不再合作，该货款经确认无法收回，经审批核销该应收账款。

(4) 按欠款方归集的期末余额前五名的应收账款情况

公司是否需要遵守特殊行业的披露要求

是

医疗器械业

单位名称	期末余额		
	应收账款	占应收账款合计数的比例(%)	坏账准备
第一名	11,706,899.64	17.99	585,344.98
第二名	4,816,012.00	7.40	240,800.60
第三名	3,120,089.20	4.79	156,004.46
第四名	2,764,547.80	4.25	138,227.39
第五名	2,352,383.80	3.62	117,619.19
合计	24,759,932.44	38.05	1,237,996.62

4、预付款项

(1) 预付款项按账龄列示

单位：元

账龄	期末余额		期初余额	
	金额	比例	金额	比例
1 年以内	15,301,850.23	98.80%	3,810,797.79	100.00%
1 至 2 年	186,290.00	1.20%		
合计	15,488,140.23	--	3,810,797.79	--

账龄超过 1 年且金额重要的预付款项未及时结算原因的说明：

(2) 按预付对象归集的期末余额前五名的预付款情况

预付对象	期末余额	占预付款项期末余额合计数的比例 (%)
第一名	8,707,450.00	56.22
第二名	997,281.70	6.44
第三名	938,090.00	6.06
第四名	728,282.50	4.70
第五名	686,872.96	4.43
合计	12,057,977.16	77.85

其他说明：

无

5、应收利息

(1) 应收利息分类

单位：元

项目	期末余额	期初余额
定期存款	4,985,739.97	0.00
合计	4,985,739.97	0.00

6、其他应收款

(1) 其他应收款分类披露

单位：元

类别	期末余额					期初余额				
	账面余额		坏账准备		账面价值	账面余额		坏账准备		账面价值
	金额	比例	金额	计提比例		金额	比例	金额	计提比例	
按信用风险特征组合计提坏账准备的其他应收款	609,688.14	100.00%	455,430.22	74.70%	154,257.92	662,527.68	100.00%	508,953.26	76.82%	153,574.42
合计	609,688.14	100.00%	455,430.22	74.70%	154,257.92	662,527.68	100.00%	508,953.26	76.82%	153,574.42

期末单项金额重大并单项计提坏账准备的其他应收款：

适用 不适用

组合中，按账龄分析法计提坏账准备的其他应收款：

适用 不适用

单位：元

账龄	期末余额		
	其他应收款	坏账准备	计提比例
1年以内分项			
1年以内	117,184.52	5,859.23	5.00%
1年以内小计	117,184.52	5,859.23	5.00%
1至2年	4,014.53	401.45	10.00%
2至3年	9,000.00	1,800.00	20.00%
3至4年	59,439.10	29,719.55	50.00%
4至5年	12,000.00	9,600.00	80.00%
5年以上	408,049.99	408,049.99	100.00%
合计	609,688.14	455,430.22	

确定该组合依据的说明：

组合中，采用余额百分比法计提坏账准备的其他应收款：

适用 不适用

组合中，采用其他方法计提坏账准备的其他应收款：

适用 不适用

(2) 本期计提、收回或转回的坏账准备情况

本期计提坏账准备金额-42,879.04元；本期收回或转回坏账准备金额0.00元。

其中本期坏账准备转回或收回金额重要的：

单位：元

单位名称	转回或收回金额	收回方式

(3) 本期实际核销的其他应收款情况

单位：元

项目	核销金额
投标保证金	10,644.00

其中重要的其他应收款核销情况：

单位：元

单位名称	其他应收款性质	核销金额	核销原因	履行的核销程序	款项是否由关联交易产生
广西科联招标中心	投标保证金	644.00	无法收回	总经理审批	否
福建庄讯药械信息服务有限公司	投标保证金	10,000.00	无法收回	总经理审批	否
合计	--	10,644.00	--	--	--

其他应收款核销说明：

(4) 其他应收款按款项性质分类情况

单位：元

款项性质	期末账面余额	期初账面余额
押金	584,250.14	648,883.68
企业往来	15,438.00	
保证金	10,000.00	13,644.00
合计	609,688.14	662,527.68

(5) 按欠款方归集的期末余额前五名的其他应收款情况

单位：元

单位名称	款项的性质	期末余额	账龄	占其他应收款期末余额合计数的比例	坏账准备期末余额
上海德馨置业发展有限公司	押金	291,415.65	1年以内、3-4年及5年以上	47.80%	258,056.21
上海张江高科技园区开发股份有限公司	押金	172,319.96	3-4年及5年以上	28.26%	160,103.66
上海张江东区高科技联合发展有限公司	押金	60,000.00	1年以内、3-4年、4-5年及5年以上	9.84%	18,300.00
广州康隆物业管理有限公司	押金	30,740.00	1年以内	5.04%	1,537.00

李素华	押金	20,000.00	1 年以内	3.28%	1,000.00
合计	--	574,475.61	--	94.22%	438,996.87

7、存货

公司是否需要遵守房地产行业的披露要求

否

(1) 存货分类

单位：元

项目	期末余额			期初余额		
	账面余额	跌价准备	账面价值	账面余额	跌价准备	账面价值
原材料	24,654,540.35		24,654,540.35	19,729,129.93		19,729,129.93
在产品	1,175,194.99		1,175,194.99	218,130.61		218,130.61
库存商品	25,025,779.47		25,025,779.47	20,175,446.94		20,175,446.94
自制半成品	17,030,213.95		17,030,213.95	19,793,547.97		19,793,547.97
合计	67,885,728.76		67,885,728.76	59,916,255.45		59,916,255.45

公司是否需遵守《深圳证券交易所行业信息披露指引第 4 号——上市公司从事种业、种植业务》的披露要求

否

公司是否需遵守《深圳证券交易所创业板行业信息披露指引第 1 号——上市公司从事广播电影电视业务》的披露要求

否

公司是否需遵守《深圳证券交易所创业板行业信息披露指引第 5 号——上市公司从事互联网游戏业务》的披露要求

否

8、其他流动资产

单位：元

项目	期末余额	期初余额
增值税留抵税额	2,646,513.79	210,296.91
合计	2,646,513.79	210,296.91

其他说明：

9、长期股权投资

单位：元

被投资单位	期初余额	本期增减变动							期末余额	减值准备 期末余额
		追加投资	减少投资	权益法下 确认的投	其他综合 收益调整	其他权益 变动	宣告发放 现金股利	计提减值 准备		

			资损益		或利润				
一、合营企业									
二、联营企业									
上海祥闰 医疗科技 有限公司		6,000,000 .00		-50,616.9 4					5,949,383 .06
小计		6,000,000 .00		-50,616.9 4					5,949,383 .06
合计		6,000,000 .00		-50,616.9 4					5,949,383 .06

其他说明

2017年9月27日，公司与上海祥闰医疗科技有限公司、上海祥闰医疗科技有限公司原4名自然人股东、2个法人股东及3名新增股东共同签署《上海祥闰医疗科技有限公司增资协议》，协议约定透景生命以人民币6,000,000.00元对上海祥闰医疗科技有限公司进行投资。透景生命于2017年11月29日支付上述投资款，增资完成后透景生命持有上海祥闰医疗科技有限公司12%的股权，上海祥闰医疗科技有限公司于2017年11月22日完成工商变更。投资后上海祥闰医疗科技有限公司董事会共有3名成员，其中一名董事会成员由透景生命委派公司实际控制人姚见儿担任，透景生命对上海祥闰医疗科技有限公司的生产与经营具有重大影响，故对上述投资采用权益法核算。

10、固定资产

(1) 固定资产情况

单位：元

项目	房屋及建筑物	通用设备	专用设备	运输设备	合计
一、账面原值：					
1.期初余额	29,665,291.08	3,111,565.51	111,864,898.64	1,202,525.06	145,844,280.29
2.本期增加金额		838,885.14	43,137,878.07	871,960.51	44,848,723.72
(1) 购置		838,885.14	43,137,878.07	871,960.51	44,848,723.72
(2) 在建工程 转入					
(3) 企业合并 增加					
3.本期减少金额			1,922,985.26	341,628.36	2,264,613.62
(1) 处置或报 废			1,922,985.26	341,628.36	2,264,613.62
4.期末余额	29,665,291.08	3,950,450.65	153,079,791.45	1,732,857.21	188,428,390.39
二、累计折旧					

1.期初余额	4,579,579.31	967,745.90	44,313,388.81	563,912.28	50,424,626.30
2.本期增加金额	1,409,101.32	571,866.91	21,075,740.85	202,765.54	23,259,474.62
(1) 计提	1,409,101.32	571,866.91	21,075,740.85	202,765.54	23,259,474.62
3.本期减少金额			1,554,279.86	232,592.04	1,786,871.90
(1) 处置或报废			1,554,279.86	232,592.04	1,786,871.90
4.期末余额	5,988,680.63	1,539,612.81	63,834,849.80	534,085.78	71,897,229.02
三、减值准备					
1.期初余额					
2.本期增加金额					
(1) 计提					
3.本期减少金额					
(1) 处置或报废					
4.期末余额					
四、账面价值					
1.期末账面价值	23,676,610.45	2,410,837.84	89,244,941.65	1,198,771.43	116,531,161.37
2.期初账面价值	25,085,711.77	2,143,819.61	67,551,509.83	638,612.78	95,419,653.99

11、在建工程

(1) 在建工程情况

单位：元

项目	期末余额			期初余额		
	账面余额	减值准备	账面价值	账面余额	减值准备	账面价值
体外诊断医疗器械产业化项目	32,808,684.09		32,808,684.09	12,598,661.36		12,598,661.36
合计	32,808,684.09		32,808,684.09	12,598,661.36		12,598,661.36

(2) 重要在建工程项目本期变动情况

单位：元

项目名称	预算数	期初余额	本期增加金额	本期转入固定资产金额	本期其他减少金额	期末余额	工程累计投入占预算比例	工程进度	利息资本化累计金额	其中：本期利息资本化金额	本期利息资本化率	资金来源
体外诊断医疗器械产业化项目	141,855,700.00	12,598,661.36	20,210,022.73			32,808,684.09	23.13%	室外粗装修、室外排管	188,102.83	173,691.73	100.00%	募股资金
合计	141,855,700.00	12,598,661.36	20,210,022.73			32,808,684.09	--	--	188,102.83	173,691.73		--

12、生产性生物资产

(1) 采用成本计量模式的生产性生物资产

适用 不适用

(2) 采用公允价值计量模式的生产性生物资产

适用 不适用

13、油气资产

适用 不适用

14、无形资产

(1) 无形资产情况

公司是否需遵守《深圳证券交易所创业板行业信息披露指引第 5 号——上市公司从事互联网游戏业务》的披露要求

是 否

单位：元

项目	土地使用权	专利权	非专利技术	财务软件	合计
一、账面原值					
1.期初余额	11,611,400.00		5,000,000.00	250,000.00	16,861,400.00
2.本期增加金额					
(1) 购置					
(2) 内部研发					

(3) 企业合并增加					
3.本期减少金额					
(1) 处置					
4.期末余额	11,611,400.00		5,000,000.00	250,000.00	16,861,400.00
二、累计摊销					
1.期初余额	677,331.62		5,000,000.00	37,500.02	5,714,831.64
2.本期增加金额	580,569.96			50,000.04	630,570.00
(1) 计提	580,569.96			50,000.04	630,570.00
3.本期减少金额					
(1) 处置					
4.期末余额	1,257,901.58		5,000,000.00	87,500.06	6,345,401.64
三、减值准备					
1.期初余额					
2.本期增加金额					
(1) 计提					
3.本期减少金额					
(1) 处置					
4.期末余额					
四、账面价值					
1.期末账面价值	10,353,498.42			162,499.94	10,515,998.36
2.期初账面价值	10,934,068.38			212,499.98	11,146,568.36

本期末通过公司内部研发形成的无形资产占无形资产余额的比例。

15、长期待摊费用

单位：元

项目	期初余额	本期增加金额	本期摊销金额	其他减少金额	期末余额
装修费	7,475,850.71	1,211,599.93	2,320,492.99		6,366,957.65
合计	7,475,850.71	1,211,599.93	2,320,492.99		6,366,957.65

其他说明

16、递延所得税资产/递延所得税负债**(1) 未经抵销的递延所得税资产**

单位：元

项目	期末余额		期初余额	
	可抵扣暂时性差异	递延所得税资产	可抵扣暂时性差异	递延所得税资产
资产减值准备	3,708,954.35	556,343.15	2,205,487.56	330,823.14
内部交易未实现利润	2,346.16	351.92		
合计	3,711,300.51	556,695.07	2,205,487.56	330,823.14

(2) 以抵销后净额列示的递延所得税资产或负债

单位：元

项目	递延所得税资产和负债 期末互抵金额	抵销后递延所得税资产 或负债期末余额	递延所得税资产和负债 期初互抵金额	抵销后递延所得税资产 或负债期初余额
递延所得税资产		556,695.07		330,823.14

17、其他非流动资产

单位：元

项目	期末余额	期初余额
预付采购设备及工程款	1,438,040.00	1,757,276.00
合计	1,438,040.00	1,757,276.00

其他说明：

无

18、衍生金融负债 适用 不适用

19、应付账款**(1) 应付账款列示**

单位：元

项目	期末余额	期初余额
材料及设备款	2,164,999.62	9,149,641.86
其他	225,883.10	365,211.50
合计	2,390,882.72	9,514,853.36

20、预收款项**(1) 预收款项列示**

单位：元

项目	期末余额	期初余额
1 年以内	5,852,465.93	2,495,854.20
1 年以上	207,753.80	452,621.80
合计	6,060,219.73	2,948,476.00

21、应付职工薪酬**(1) 应付职工薪酬列示**

单位：元

项目	期初余额	本期增加	本期减少	期末余额
一、短期薪酬		56,537,082.37	54,849,751.02	1,687,331.35
二、离职后福利-设定提存计划		5,340,067.48	5,340,067.48	
合计		61,877,149.85	60,189,818.50	1,687,331.35

(2) 短期薪酬列示

单位：元

项目	期初余额	本期增加	本期减少	期末余额
1、工资、奖金、津贴和补贴		49,482,690.21	47,795,358.86	1,687,331.35
2、职工福利费		2,337,782.95	2,337,782.95	
3、社会保险费		2,855,444.28	2,855,444.28	

其中：医疗保险费		2,482,316.23	2,482,316.23	
工伤保险费		130,034.26	130,034.26	
生育保险费		243,093.79	243,093.79	
4、住房公积金		1,750,092.60	1,750,092.60	
5、工会经费和职工教育经费		111,072.33	111,072.33	
合计		56,537,082.37	54,849,751.02	1,687,331.35

(3) 设定提存计划列示

单位：元

项目	期初余额	本期增加	本期减少	期末余额
1、基本养老保险		5,151,025.64	5,151,025.64	
2、失业保险费		189,041.84	189,041.84	
合计		5,340,067.48	5,340,067.48	

其他说明：

应付职工薪酬期末余额为1,687,331.35元，已于2018年1月发放。

22、应交税费

单位：元

项目	期末余额	期初余额
增值税	4,782,633.67	3,525,733.68
企业所得税	7,598,278.85	5,424,737.28
个人所得税	2,028,041.65	895,243.03
城市维护建设税	47,826.41	35,257.40
教育费附加	239,132.03	176,286.91
河道管理费		35,257.40
印花税	71,409.33	122,260.93
合计	14,767,321.94	10,214,776.63

其他说明：

无

23、应付利息

单位：元

项目	期末余额	期初余额
分期付息到期还本的长期借款利息		8,343.27
合计		8,343.27

重要的已逾期未支付的利息情况：

单位：元

借款单位	逾期金额	逾期原因
------	------	------

其他说明：

无

24、其他应付款

(1) 按款项性质列示其他应付款

单位：元

项目	期末余额	期初余额
科研合作费	500,000.00	1,500,000.00
业务保证金	5,416,000.00	4,056,000.00
技术服务费	558,459.66	764,485.62
其他往来款	519,758.29	88,036.35
合计	6,994,217.95	6,408,521.97

(2) 账龄超过 1 年的重要其他应付款

单位：元

项目	期末余额	未偿还或结转的原因
上海同济建设有限公司	3,800,000.00	履约保证金
嘉兴凯实生物科技有限公司	500,000.00	合作费
北京北方华德生物工程技术有限公司	100,000.00	保证金
合计	4,400,000.00	--

其他说明：

无

25、一年内到期的非流动负债

单位：元

项目	期末余额	期初余额
一年内到期的长期借款		1,400,000.00

合计		1,400,000.00
----	--	--------------

其他说明：

无

26、长期借款

(1) 长期借款分类

单位：元

项目	期末余额	期初余额
抵押借款		8,400,000.00
保证借款		5,572,500.00
合计		13,972,500.00

27、递延收益

单位：元

项目	期初余额	本期增加	本期减少	期末余额	形成原因
政府补助	7,408,000.00			7,408,000.00	
合计	7,408,000.00			7,408,000.00	--

涉及政府补助的项目：

单位：元

负债项目	期初余额	本期新增补助金额	本期计入营业外收入金额	本期计入其他收益金额	本期冲减成本费用金额	其他变动	期末余额	与资产相关/与收益相关
项目投资专项补助	7,408,000.00						7,408,000.00	与资产相关
合计	7,408,000.00						7,408,000.00	--

其他说明：

2016年12月26日，公司“透景全系列肿瘤精准医疗检测产品研制及产业化项目”被上海市临港地区开发建设管理委员会列入临港地区2016年度战略性新兴产业项目。公司2016年共收到项目投资专项补助资金7,408,000.00元，并计入递延收益。截至审计报告日，项目尚在建造中，自该项目相关资产达到预定可使用状态时，按相应资产的预计使用期限将递延收益平均分摊结转损益。

28、股本

单位：元

	期初余额	本次变动增减(+、—)					期末余额
		发行新股	送股	公积金转股	其他	小计	

股份总数	45,000,000.00	15,000,000.00				15,000,000.00	60,000,000.00
------	---------------	---------------	--	--	--	---------------	---------------

其他说明：

本期增加为：2017年3月31日，经中国证券监督管理委员会“证监许可[2017] 435号”文《关于核准上海透景生命科技股份有限公司首次公开发行股票批复》核准，公司于2017年4月12日向社会公开发行人民币普通股（A股）股票1,500万股，每股面值1.00元，增加注册资本1,500万元，已由立信会计师事务所（特殊普通合伙）于2017年4月18日出具信会师报字[2017]第ZA13282号验资报告验证。

29、资本公积

单位：元

项目	期初余额	本期增加	本期减少	期末余额
资本溢价（股本溢价）	65,513,180.94	486,450,754.66	3,061,827.00	548,902,108.60
合计	65,513,180.94	486,450,754.66	3,061,827.00	548,902,108.60

其他说明，包括本期增减变动情况、变动原因说明：

本期增加数为：公司向社会公开发行人民币普通股（A股）股票1,500.00万股，募集资金溢价扣除发行费用后净额486,450,754.66元计入资本公积。

本期减少数为：2016年8月22日，公司的实际控制人姚见儿与股东上海景从企业管理咨询中心（有限合伙）（该合伙企业合伙人均为透景生命的员工，执行事务合伙人为姚见儿）签署《财产份额转让协议》，协议约定姚见儿将其持有上海景人投资合伙企业（有限合伙）（该合伙企业合伙人均为透景生命的员工，执行事务合伙人为姚见儿）的部分财产份额转让给上海景从企业管理咨询中心（有限合伙），按公允价格与转让价格差异及实际转让股份数量确认股权激励成本3,061,827.00元，资本公积-股本溢价3,061,827.00元。

2017年3月13日，上海景从企业管理咨询中心（有限合伙）与姚见儿签署《财产份额转让协议》，约定上海景从企业管理咨询中心（有限合伙）将其原受让自姚见儿的上海景人投资合伙企业（有限合伙）的财产份额全部转回给姚见儿，因此相应转回原股权激励确认的股权激励成本及资本公积-股本溢价3,061,827.00元。

30、盈余公积

单位：元

项目	期初余额	本期增加	本期减少	期末余额
法定盈余公积	18,865,767.20	12,728,497.34		31,594,264.54
合计	18,865,767.20	12,728,497.34		31,594,264.54

盈余公积说明，包括本期增减变动情况、变动原因说明：

根据公司法规定，按母公司税后利润10%提取法定盈余公积金。

31、未分配利润

单位：元

项目	本期	上期
调整前上期末未分配利润	159,273,549.60	75,905,357.44
调整后期初未分配利润	159,273,549.60	75,905,357.44

加：本期归属于母公司所有者的净利润	126,814,971.01	97,765,499.23
减：提取法定盈余公积	12,728,497.34	9,897,307.07
应付普通股股利	18,000,000.00	4,500,000.00
期末未分配利润	255,360,023.27	159,273,549.60

调整期初未分配利润明细：

- 1)、由于《企业会计准则》及其相关新规定进行追溯调整，影响期初未分配利润0.00元。
- 2)、由于会计政策变更，影响期初未分配利润0.00元。
- 3)、由于重大会计差错更正，影响期初未分配利润0.00元。
- 4)、由于同一控制导致的合并范围变更，影响期初未分配利润0.00元。
- 5)、其他调整合计影响期初未分配利润0.00元。

32、营业收入和营业成本

单位：元

项目	本期发生额		上期发生额	
	收入	成本	收入	成本
主营业务	302,480,220.01	58,566,731.03	230,934,226.43	44,300,607.66
其他业务	407,999.45	314,083.55	283,418.02	351,754.99
合计	302,888,219.46	58,880,814.58	231,217,644.45	44,652,362.65

33、税金及附加

单位：元

项目	本期发生额	上期发生额
城市维护建设税	302,370.60	191,960.50
教育费附加	1,511,853.18	959,802.45
土地使用税	79,080.39	41,245.62
印花税	238,792.64	122,260.93
河道管理费	55,063.98	191,960.50
合计	2,187,160.79	1,507,230.00

其他说明：

无

34、销售费用

单位：元

项目	本期发生额	上期发生额
员工薪酬	28,757,762.56	16,939,905.33

租赁及物业费	1,115,899.87	1,076,064.54
差旅费	4,661,630.60	3,337,765.49
业务招待费	2,133,435.86	1,146,113.07
市场推广费	5,761,189.07	2,928,281.35
运杂费	2,478,897.48	1,852,395.57
折旧与摊销	18,145,115.04	13,169,710.72
技术服务费	1,098,018.54	2,854,678.26
汽车费用	243,413.31	217,840.53
维修费	844,345.16	1,018,648.13
办公通讯费	661,451.07	480,040.09
交通费	656,822.79	417,050.95
其他	109,905.41	94,354.37
合计	66,667,886.76	45,532,848.40

其他说明：

无

35、管理费用

单位：元

项目	本期发生额	上期发生额
员工薪酬	8,534,985.49	5,242,610.88
租赁及物业费	400,725.18	371,298.33
业务招待费	1,082,766.38	250,791.04
折旧及摊销	954,391.33	948,293.43
咨询费	1,384,217.33	1,039,026.11
研发费	29,647,930.40	21,769,328.43
税费		4,695.00
存货盘亏盘盈	135,480.85	26,139.50
股权成本	-3,061,827.00	3,061,827.00
交通费	266,655.54	160,418.70
差旅费	231,942.31	32,869.10
会务费	358,594.37	62,263.81
办公通讯费	166,304.17	125,538.51
软件费服务费	191,099.12	155,871.36
其他	445,401.75	359,871.77

合计	40,738,667.22	33,610,842.97
----	---------------	---------------

其他说明：

无

36、财务费用

单位：元

项目	本期发生额	上期发生额
利息支出	354,662.00	595,490.21
减：利息收入	7,004,947.52	319,475.31
汇兑损益	8,700.89	-7,862.50
手续费	43,028.29	35,388.11
合计	-6,598,556.34	303,540.51

其他说明：

无

37、资产减值损失

单位：元

项目	本期发生额	上期发生额
一、坏账损失	1,567,070.79	384,589.08
合计	1,567,070.79	384,589.08

其他说明：

无

38、投资收益

单位：元

项目	本期发生额	上期发生额
权益法核算的长期股权投资收益	-50,616.94	
银行理财收益	1,745,764.92	673,321.16
合计	1,695,147.98	673,321.16

其他说明：

无

39、资产处置收益

单位：元

资产处置收益的来源	本期发生额	上期发生额
-----------	-------	-------

固定资产处置收益	-163,926.37
----------	-------------

40、其他收益

单位：元

产生其他收益的来源	本期发生额	上期发生额
专利资助	24,115.00	
财政扶持	4,167,828.50	
科研项目	2,040,000.00	
合计	6,231,943.50	

41、营业外收入

单位：元

项目	本期发生额	上期发生额	计入当期非经常性损益的金 额
政府补助		7,160,496.80	
其他	22,399.06	2,764.01	22,399.06
合计	22,399.06	7,163,260.81	22,399.06

计入当期损益的政府补助：

单位：元

补助项目	发放主体	发放原因	性质类型	补贴是否影 响当年盈亏	是否特殊补 贴	本期发生金 额	上期发生金 额	与资产相关/ 与收益相关
高新技术成果 转化项目	上海市财政 局	补助	因符合地方 政府招商引 资等地方性 扶持政策而 获得的补助	否	否		1,897,000.00	与收益相关
肿瘤早期诊 断试剂盒的 研制	上海市科学 技术委员会、 上海市张江 高科技园区 管理委员会	补助	因研究开发、 技术更新及 改造等获得 的补助	否	否		160,000.00	与收益相关
企业技术产 品推广资助	上海市张江 高科技园区 管理委员会	补助	因符合地方 政府招商引 资等地方性 扶持政策而 获得的补助	否	否		6,000.00	与收益相关
上海市科技	上海市科学	补助	因符合地方	否	否		14,000.00	与收益相关

创新券补贴	技术委员会		政府招商引资等地方性扶持政策而获得的补助					
上海市发明创造专利奖	上海市知识产权局	奖励	因研究开发、技术更新及改造等获得的补助	否	否		20,000.00	与收益相关
张江高科技园区企业发展扶持	上海市张江高科技园区管理委员会	补助	因符合地方政府招商引资等地方性扶持政策而获得的补助	否	否		1,074,000.00	与收益相关
专利资助	上海市财政局	补助	因符合地方政府招商引资等地方性扶持政策而获得的补助	否	否		3,000.00	与收益相关
重点科技企业	上海市浦东新区财政局	补助	因符合地方政府招商引资等地方性扶持政策而获得的补助	否	否		500,000.00	与收益相关
张江园区引擎型企业储备项目	上海市浦东新区世博地区开发管理委员会	补助	因符合地方政府招商引资等地方性扶持政策而获得的补助	否	否		1,690,000.00	与收益相关
上海市领军人才	上海市人力资源和社会保障局	奖励	因符合地方政府招商引资等地方性扶持政策而获得的补助	否	否		400,000.00	与收益相关
浦东新区企业职工职业培训财政补贴	浦东新区财政局	补助	因符合地方政府招商引资等地方性扶持政策而获得的补助	否	否		196,496.80	与收益相关
企业上市奖励	上海市张江高科技园区管理委员会	奖励	奖励上市而给予的政府补助	否	否		1,200,000.00	与收益相关

合计	--	--	--	--	--		7,160,496.80	--
----	----	----	----	----	----	--	--------------	----

其他说明：

无

42、营业外支出

单位：元

项目	本期发生额	上期发生额	计入当期非经常性损益的金 额
对外捐赠	5,000.00		5,000.00
非流动资产毁损报废损失	44,621.68	55,661.60	44,621.68
其他		61.03	
合计	49,621.68	55,722.63	49,621.68

其他说明：

无

43、所得税费用

(1) 所得税费用表

单位：元

项目	本期发生额	上期发生额
当期所得税费用	20,592,019.07	15,420,841.29
递延所得税费用	-225,871.93	-179,250.34
合计	20,366,147.14	15,241,590.95

(2) 会计利润与所得税费用调整过程

单位：元

项目	本期发生额
利润总额	147,181,118.15
按法定/适用税率计算的所得税费用	22,077,167.72
子公司适用不同税率的影响	70,201.22
调整以前期间所得税的影响	-70,351.18
不可抵扣的成本、费用和损失的影响	296,504.59
税法规定的额外可扣除费用的影响	-2,007,375.21
所得税费用	20,366,147.14

44、其他综合收益

详见附注。

45、现金流量表项目

(1) 收到的其他与经营活动有关的现金

单位：元

项目	本期发生额	上期发生额
政府补助	6,231,943.50	7,160,496.80
收回押金、保证金	2,323,075.04	5,225,600.00
利息收入	2,019,207.55	319,475.31
收回上年多缴企业所得税	1,137,438.78	
其他往来款	34,001.56	2,764.01
合计	11,745,666.43	12,708,336.12

(2) 支付的其他与经营活动有关的现金

单位：元

项目	本期发生额	上期发生额
销售及管理费用	35,348,884.19	28,181,698.59
租赁费	4,319,588.63	4,199,934.57
支付押金、保证金	836,000.00	307,014.53
手续费	43,028.29	35,388.11
其他往来款	15,438.00	61.03
合计	40,562,939.11	32,724,096.83

(3) 收到的其他与筹资活动有关的现金

单位：元

项目	本期发生额	上期发生额
收到战略性新兴产业项目专项补助资金		7,408,000.00
合计		7,408,000.00

(4) 支付的其他与筹资活动有关的现金

单位：元

项目	本期发生额	上期发生额

支付企业上市发行费用	7,940,000.00	
合计	7,940,000.00	

46、现金流量表补充资料

(1) 现金流量表补充资料

单位：元

补充资料	本期金额	上期金额
1. 将净利润调节为经营活动现金流量：	--	--
净利润	126,814,971.01	97,765,499.23
加：资产减值准备	1,567,070.79	384,589.08
固定资产折旧、油气资产折耗、生产性生物资产折旧	23,259,474.62	16,968,016.02
无形资产摊销	630,570.00	620,414.98
长期待摊费用摊销	2,320,492.99	2,046,312.07
处置固定资产、无形资产和其他长期资产的损失（收益以“-”号填列）	208,548.05	55,661.60
财务费用（收益以“-”号填列）	363,362.89	587,627.71
投资损失（收益以“-”号填列）	-1,695,147.98	-673,321.16
递延所得税资产减少（增加以“-”号填列）	-225,871.93	-179,250.34
存货的减少（增加以“-”号填列）	-7,969,473.31	-32,319,128.99
经营性应收项目的减少（增加以“-”号填列）	-51,066,067.67	1,373,626.66
经营性应付项目的增加（减少以“-”号填列）	14,851,230.33	8,729,278.33
其他	-3,061,827.00	3,061,827.00
经营活动产生的现金流量净额	105,997,332.79	98,421,152.19
2. 不涉及现金收支的重大投资和筹资活动：	--	--
3. 现金及现金等价物净变动情况：	--	--
现金的期末余额	607,269,711.36	115,429,060.74
减：现金的期初余额	115,429,060.74	74,739,934.89
现金及现金等价物净增加额	491,840,650.62	40,689,125.85

(2) 现金和现金等价物的构成

单位：元

项目	期末余额	期初余额
一、现金	607,269,711.36	115,429,060.74
其中：库存现金	24,558.74	32,576.07
可随时用于支付的银行存款	607,245,152.62	115,396,484.67
三、期末现金及现金等价物余额	607,269,711.36	115,429,060.74

47、所有权或使用权受到限制的资产

单位：元

项目	期末账面价值	受限原因
货币资金	750,400.00	保证金
合计	750,400.00	--

48、外币货币性项目

(1) 外币货币性项目

单位：元

项目	期末外币余额	折算汇率	期末折算人民币余额
其中：美元	22,479.41	6.5342	146,884.96

其他说明：

(2) 境外经营实体说明，包括对于重要的境外经营实体，应披露其境外主要经营地、记账本位币及选择依据，记账本位币发生变化的还应披露原因。

适用 不适用

49、其他

八、在其他主体中的权益

1、在子公司中的权益

(1) 企业集团的构成

子公司名称	主要经营地	注册地	业务性质	持股比例		取得方式
				直接	间接	
上海透景诊断科技有限公司	上海市	上海市	制造类	100.00%		设立

2、在合营安排或联营企业中的权益

(1) 重要的合营企业或联营企业

合营企业或联营企业名称	主要经营地	注册地	业务性质	持股比例		对合营企业或联营企业投资的会计处理方法
				直接	间接	
上海祥闰医疗科技有限公司	上海市	上海市	医疗服务	12.00%		权益法

在合营企业或联营企业的持股比例不同于表决权比例的说明：

持有20%以下表决权但具有重大影响，或者持有20%或以上表决权但不具有重大影响的依据：

上海祥闰医疗科技有限公司董事会共有3名成员，其中一名董事会成员由透景生命委派公司实际控制人姚见儿担任，透景生命对上海祥闰医疗科技有限公司的生产与经营具有重大影响，故对上述投资采用权益法核算。

3、其他

九、与金融工具相关的风险

本公司在经营过程中面临各种金融风险：信用风险、市场风险和流动性风险。公司董事会全面负责风险管理目标和政策的确定，并对风险管理目标和政策承担最终责任，本公司销售部门、财务部门、审计部门设计和实施能确保风险管理目标和政策得以有效执行的程序。董事会通过各相关部门递交的报告来审查已执行程序的有效性以及风险管理目标和政策的合理性。

本公司风险管理的总体目标是在不过度影响公司竞争力和应变力的情况下，制定尽可能降低风险的风险管理政策。

1. 信用风险

信用风险是指金融工具的一方不履行义务，造成另一方发生财务损失的风险。本公司主要面临赊销导致的客户信用风险。在签订新合同之前，本公司会对新客户的信用风险进行评估。公司对每一客户均设置了赊销限额，该限额为无需获得额外批准的最大额度。

公司通过对已有客户信用评级的监控以及应收账款账龄分析的审核来确保公司的整体信用风险在可控的范围内。在监控客户的信用风险时，按照客户的信用特征对其分组。

2. 市场风险

金融工具的市场风险，是指金融工具的公允价值或未来现金流量因市场价格变动而发生波动的风险，包括汇率风险、利率风险和其他价格风险。

(1) 利率风险

利率风险，是指金融工具的公允价值或未来现金流量因市场利率变动而发生波动的风险。

本公司面临的利率风险主要来源于银行借款的浮动利率，本公司在报告期内无尚未结清的银行借款。

(2) 汇率风险

汇率风险，是指金融工具的公允价值或未来现金流量因外汇汇率变动而发生波动的风险。本公司尽可能将外币收入与外币支出相匹配以降低汇率风险。本公司本报告期末未签署任何远期外汇合约或货币互换合约。

本公司面临的汇率风险主要来源于以美元等以外币计价的金融资产和金融负债，本公司在报告期内持有的以外币计价的金融资产和金融负债详见外币货币性项目。

(3) 其他价格风险

本公司没有持有其他上市公司的权益投资。

3. 流动性风险

流动风险，是指企业在履行以交付现金或其他金融资产的方式结算的义务时发生资金短缺的风险。本公司的政策是确保

拥有充足的现金以偿还到期债务。流动性风险由本公司的财务部门集中控制。财务部门通过监控现金余额、可随时变现的有价证券以及对未来12个月现金流量的滚动预测，确保公司在所有合理预测的情况下拥有充足的资金偿还债务。

十、关联方及关联交易

1、本企业的母公司情况

母公司名称	注册地	业务性质	注册资本	母公司对本企业的持股比例	母公司对本企业的表决权比例
-------	-----	------	------	--------------	---------------

本企业最终控制方是姚见儿先生。

2、本企业的子公司情况

本企业子公司的情况详见附注九在其他主体中的权益。

3、本企业合营和联营企业情况

本企业重要的合营或联营企业详见附注“九、在其他主体中的权益”。

本期与本公司发生关联方交易，或前期与本公司发生关联方交易形成余额的其他合营或联营企业情况如下：

合营或联营企业名称	与本企业关系
上海祥闰医疗科技有限公司	联营企业

其他说明

透景生命于2017年11月29日支付对上海祥闰医疗科技有限公司的投资款，上海祥闰医疗科技有限公司于2017年11月22日完成工商变更。

4、其他关联方情况

其他关联方名称	其他关联方与本企业关系
上海景人投资合伙企业（有限合伙）	实际控制人控制的企业
上海景从企业管理咨询中心（有限合伙）	实际控制人控制的企业
启明维创（上海）股权投资中心（有限合伙）	持股比例 5%以上的股东
上海浦东新星纽士达创业投资有限公司	持股比例 5%以上的股东
周爱国	控股股东、实际控制人的一致行动人
牛正翔	控股股东、实际控制人的一致行动人
凌飞集团有限公司	持股比例 5%以上的股东
上海张江创业投资有限公司	持股比例 5%以上的股东
上海荣振投资集团有限公司	持股比例 5%以上的股东
启明维创（上海）股权投资中心（有限合伙）	持股比例 5%以上的股东
上海浦东新星纽士达创业投资有限公司	持股比例 5%以上的股东

上海祥闰医疗科技有限公司	联营企业
上海鑫洲房地产有限公司	直接或间接持有发行人 5%以上股份的关联自然人控制或担任董事、高管人员的企业
上海御荣汇文化发展有限公司	直接或间接持有发行人 5%以上股份的关联自然人控制或担任董事、高管人员的企业
天津顺风投资发展有限公司	直接或间接持有发行人 5%以上股份的关联自然人控制或担任董事、高管人员的企业
重庆市都美成房地产开发有限责任公司	直接或间接持有发行人 5%以上股份的关联自然人控制或担任董事、高管人员的企业
重庆市荣渝房地产开发有限责任公司	直接或间接持有发行人 5%以上股份的关联自然人控制或担任董事、高管人员的企业
上海欧奈而创业投资有限公司	直接或间接持有发行人 5%以上股份的关联自然人控制或担任董事、高管人员的企业
上海英之瑞贸易有限公司	直接或间接持有发行人 5%以上股份的关联自然人控制或担任董事、高管人员的企业
上海睿海装饰工程有限公司	直接或间接持有发行人 5%以上股份的关联自然人控制或担任董事、高管人员的企业
上海荣芄实业有限公司	直接或间接持有发行人 5%以上股份的关联自然人控制或担任董事、高管人员的企业
上海荣建物业管理有限公司	直接或间接持有发行人 5%以上股份的关联自然人控制或担任董事、高管人员的企业
上海奥格尼生态农业投资有限公司	直接或间接持有发行人 5%以上股份的关联自然人控制或担任董事、高管人员的企业
上海哲禾股权投资基金管理有限公司	直接或间接持有发行人 5%以上股份的关联自然人控制或担任董事、高管人员的企业
津伦（天津）精密机械股份有限公司	直接或间接持有发行人 5%以上股份的关联自然人控制或担任董事、高管人员的企业
上海虹口东华美钻小额贷款股份有限公司	直接或间接持有发行人 5%以上股份的关联自然人控制或担任董事、高管人员的企业
上海荣舜建筑劳务有限公司	直接或间接持有发行人 5%以上股份的关联自然人控制或担任董事、高管人员的企业
扬州富瑞得置业有限公司	直接或间接持有发行人 5%以上股份的关联自然人控制或担任董事、高管人员的企业
杭州萧山凌飞环境绿化有限公司	直接或间接持有发行人 5%以上股份的关联自然人控制或担任董事、高管人员的企业
安徽凌飞农林发展有限公司	直接或间接持有发行人 5%以上股份的关联自然人控制或担任董事、高管人员的企业
宣城凌飞环境绿化有限公司	直接或间接持有发行人 5%以上股份的关联自然人控制或担

	任董事、高管人员的企业
萧山凌飞池州环境绿化工程有限公司	直接或间接持有发行人 5%以上股份的关联自然人控制或担任董事、高管人员的企业
杭州蓝海生态农业有限公司	直接或间接持有发行人 5%以上股份的关联自然人控制或担任董事、高管人员的企业
杭州市萧山区永诚小额贷款有限公司	直接或间接持有发行人 5%以上股份的关联自然人控制或担任董事、高管人员的企业
杭州凌飞文化创意有限公司	直接或间接持有发行人 5%以上股份的关联自然人控制或担任董事、高管人员的企业
津伦（天津）精密机械股份有限公司	直接或间接持有发行人 5%以上股份的关联自然人控制或担任董事、高管人员的企业
杭州中苗联信息科技有限公司	直接或间接持有发行人 5%以上股份的关联自然人控制或担任董事、高管人员的企业
浙江绿色大地投资建设有限公司	直接或间接持有发行人 5%以上股份的关联自然人控制或担任董事、高管人员的企业
上海博为光电科技有限公司	关联自然人控制或担任董事、高级管理人员的企业
南京芒冠科技股份有限公司	关联自然人控制或担任董事、高级管理人员的企业
上海煜鹏通讯电子股份有限公司	关联自然人控制或担任董事、高级管理人员的企业
上海鼎嘉创业投资管理有限公司	关联自然人控制或担任董事、高级管理人员的企业
上海云纳而创业投资中心（有限合伙）	关联自然人控制或担任董事、高级管理人员的企业
上海机电股份有限公司	关联自然人控制或担任董事、高级管理人员的企业
上海鹰击投资管理有限公司	关联自然人控制或担任董事、高级管理人员的企业
同策房产咨询股份有限公司	关联自然人控制或担任董事、高级管理人员的企业
启明维创创业投资管理（上海）有限公司	关联自然人控制或担任董事、高级管理人员的企业
Access Medical Systems, Ltd.（星童医疗）	关联自然人控制或担任董事、高级管理人员的企业
生工生物工程（上海）股份有限公司	关联自然人控制或担任董事、高级管理人员的企业
Arrail Group Limited（瑞尔齿科）	关联自然人控制或担任董事、高级管理人员的企业
北京生泰尔科技股份有限公司	关联自然人控制或担任董事、高级管理人员的企业
BBI Life Sciences Corporation	关联自然人控制或担任董事、高级管理人员的企业
深圳圣诺医疗设备股份有限公司	关联自然人控制或担任董事、高级管理人员的企业
飞依诺科技（苏州）有限公司	关联自然人控制或担任董事、高级管理人员的企业
上海仁度生物科技有限公司	关联自然人控制或担任董事、高级管理人员的企业
上海杏和投资管理有限公司	关联自然人控制或担任董事、高级管理人员的企业
上海松力生物技术有限公司	关联自然人控制或担任董事、高级管理人员的企业
上海澳华光电内窥镜有限公司	关联自然人控制或担任董事、高级管理人员的企业
珠海迪尔生物工程有限公司	关联自然人控制或担任董事、高级管理人员的企业

深圳市惠泰医疗器械有限公司	关联自然人控制或担任董事、高级管理人员的企业
上海三友医疗器械股份有限公司	关联自然人控制或担任董事、高级管理人员的企业
上海梅斯医药科技有限公司	关联自然人控制或担任董事、高级管理人员的企业
厦门艾德生物医药科技股份有限公司	关联自然人控制或担任董事、高级管理人员的企业
微泰医疗器械（杭州）有限公司	关联自然人控制或担任董事、高级管理人员的企业
苏州康乃德生物医药有限公司	关联自然人控制或担任董事、高级管理人员的企业
苏州启明融信股权投资合伙企业（有限合伙）	关联自然人控制或担任董事、高级管理人员的企业
苏州启明创智股权投资合伙企业	关联自然人控制或担任董事、高级管理人员的企业
苏州工业园区启明融创股权投资合伙企业（有限合伙）	关联自然人控制或担任董事、高级管理人员的企业
苏州工业园区启明融盛投资中心（有限合伙）	关联自然人控制或担任董事、高级管理人员的企业
北海康成（北京）医药科技有限公司	关联自然人控制或担任董事、高级管理人员的企业
Ark Biosciences Inc.	关联自然人控制或担任董事、高级管理人员的企业
北京启明创元创业投资管理有限公司	关联自然人控制或担任董事、高级管理人员的企业
启明创维创业投资管理（北京）有限公司	关联自然人控制或担任董事、高级管理人员的企业
陕西强森社区医疗集团股份有限公司	关联自然人控制或担任董事、高级管理人员的企业
哈尔滨和心诺泰医药科技有限公司	关联自然人控制或担任董事、高级管理人员的企业
宁波科洛尼斯股权投资管理有限公司	关联自然人控制或担任董事、高级管理人员的企业
上海曜影医疗投资管理有限公司	关联自然人控制或担任董事、高级管理人员的企业
宁波医者汇股权投资管理合伙企业（有限合伙）	关联自然人控制或担任董事、高级管理人员的企业
上海盛和医院投资管理有限公司	关联自然人控制或担任董事、高级管理人员的企业
上海戴是凯康复医学门诊部有限公司	关联自然人控制或担任董事、高级管理人员的企业
上海诚毅新能源创业投资有限公司	关联自然人控制或担任董事、高级管理人员的企业
上海浦东软件平台有限公司	关联自然人控制或担任董事、高级管理人员的企业
上海浦东创业投资有限公司	关联自然人控制或担任董事、高级管理人员的企业
上海杰儒投资管理事务所	关联自然人控制或担任董事、高级管理人员的企业
西昌市玻钢发展有限公司	关联自然人控制或担任董事、高级管理人员的企业
杭州凌飞投资有限公司	关联自然人控制或担任董事、高级管理人员的企业
杭州当归网络科技有限公司	关联自然人控制或担任董事、高级管理人员的企业
上海方心健康科技发展股份有限公司	关联自然人控制或担任董事、高级管理人员的企业
上海孙桥溢佳农业技术股份有限公司	关联自然人控制或担任董事、高级管理人员的企业
盈威力新能源科技（上海）有限公司	关联自然人控制或担任董事、高级管理人员的企业
上海益诺思生物技术股份有限公司	关联自然人控制或担任董事、高级管理人员的企业
上海亚联抗体医药有限公司	关联自然人控制或担任董事、高级管理人员的企业
上海浦东软件平台有限公司	关联自然人控制或担任董事、高级管理人员的企业

翱捷科技（上海）有限公司	关联自然人控制或担任董事、高级管理人员的企业
上海申丝企业发展有限公司	关联自然人控制或担任董事、高级管理人员的企业
上海泽生科技开发股份有限公司	关联自然人控制或担任董事、高级管理人员的企业

其他说明

5、关联交易情况

(1) 购销商品、提供和接受劳务的关联交易

采购商品/接受劳务情况表

单位：元

关联方	关联交易内容	本期发生额	获批的交易额度	是否超过交易额度	上期发生额
生工生物工程（上海）股份有限公司	采购商品	1,547,961.70	2,000,000.00	否	916,677.18

出售商品/提供劳务情况表

单位：元

关联方	关联交易内容	本期发生额	上期发生额
-----	--------	-------	-------

购销商品、提供和接受劳务的关联交易说明

(2) 关联租赁情况

本公司作为出租方：

单位：元

承租方名称	租赁资产种类	本期确认的租赁收入	上期确认的租赁收入
上海祥闰医疗科技有限公司	房租租赁	26,823.75	

本公司作为承租方：

单位：元

出租方名称	租赁资产种类	本期确认的租赁费	上期确认的租赁费
-------	--------	----------	----------

关联租赁情况说明

(3) 关键管理人员报酬

单位：元

项目	本期发生额	上期发生额
关键管理人员薪酬	4,316,442.90	3,064,797.88

6、关联方应收应付款项

(1) 应收项目

单位：元

项目名称	关联方	期末余额		期初余额	
		账面余额	坏账准备	账面余额	坏账准备
其他应收款	上海祥闰医疗科技有限公司	10,438.00	521.90		

(2) 应付项目

单位：元

项目名称	关联方	期末账面余额	期初账面余额
应付账款	生工生物工程（上海）股份有限公司	3,400.76	95,607.26
其他应付款	上海祥闰医疗科技有限公司	18,797.50	

十一、股份支付

1、股份支付总体情况

适用 不适用

2、以权益结算的股份支付情况

适用 不适用

3、以现金结算的股份支付情况

适用 不适用

4、股份支付的修改、终止情况

无

5、其他

2016年8月22日，公司的实际控制人姚见儿与股东上海景从企业管理咨询中心（有限合伙）（该合伙企业合伙人均为透景生命的员工，执行事务合伙人为姚见儿）签署《财产份额转让协议》，协议约定姚见儿将其持有景人投资的部分财产份额转让给上海景从企业管理咨询中心（有限合伙），按公允价格与转让价格差异及实际转让股份数量确认股权激励成本3,061,827.00元，资本公积—股本溢价3,061,827.00元。

2017年3月13日，上海景从企业管理咨询中心（有限合伙）与姚见儿签署《财产份额转让协议》，约定上海景从企业管

理咨询中心（有限合伙）将其原受让自姚见儿的景人投资的财产份额全部转回给姚见儿，因此相应转回原股权激励确认的成本及资本公积-股本溢价3,061,827.00元。

十二、承诺及或有事项

1、重要承诺事项

资产负债表日存在的重要承诺

2、或有事项

(1) 资产负债表日存在的重要或有事项

(2) 公司没有需要披露的重要或有事项，也应予以说明

公司不存在需要披露的重要或有事项。

3、其他

十三、资产负债表日后事项

1、利润分配情况

单位：元

拟分配的利润或股利	24,224,840.00
经审议批准宣告发放的利润或股利	24,224,840.00

2、其他资产负债表日后事项说明

2017年12月21日，公司第一届董事会第十九次会议审议通过《2017年限制性股票激励计划（草案）》，拟于2018年1月向公司69名，包括公司（含子公司）任职的高级管理人员、中层管理人员及核心技术（业务）人员授予56.67万股限制性股票，授予价格为每股 47.67 元，解除限售考核年度为2018年-2020 年三个会计年度。

上述股权激励计划已经公司2018年1月16日第一次临时股东大会审议通过。

2018年1月22日公司第二届董事会第二次会议审议通过了《关于调整2017年限制性股票激励计划授予数量的议案》，经2018年第一次临时股东大会授权，将限制性股票总数从56.67万股调整到56.21万股。

根据公司2018年2月9日《关于2017年限制性股票登记完成的公告》，公司限制性股票授予日为2018年1月22日。

十四、母公司财务报表主要项目注释

1、应收账款

(1) 应收账款分类披露

单位：元

类别	期末余额					期初余额				
	账面余额		坏账准备		账面价值	账面余额		坏账准备		账面价值
	金额	比例	金额	计提比例		金额	比例	金额	计提比例	
按信用风险特征组合计提坏账准备的应收账款	65,070,482.60	100.00%	3,253,524.13	5.00%	61,816,958.47	33,225,284.40	100.00%	1,696,534.30	5.11%	31,528,750.10
合计	65,070,482.60	100.00%	3,253,524.13	5.00%	61,816,958.47	33,225,284.40	100.00%	1,696,534.30	5.11%	31,528,750.10

期末单项金额重大并单项计提坏账准备的应收账款：

适用 不适用

组合中，按账龄分析法计提坏账准备的应收账款：

适用 不适用

单位：元

账龄	期末余额		
	应收账款	坏账准备	计提比例
1年以内分项			
1年以内	65,070,482.60	3,253,524.13	5.00%
1年以内小计	65,070,482.60	3,253,524.13	5.00%
合计	65,070,482.60	3,253,524.13	5.00%

确定该组合依据的说明：

组合中，采用余额百分比法计提坏账准备的应收账款：

适用 不适用

组合中，采用其他方法计提坏账准备的应收账款：

(2) 本期计提、收回或转回的坏账准备情况

本期计提坏账准备金额 1,609,949.83 元；本期收回或转回坏账准备金额 0.00 元。

其中本期坏账准备收回或转回金额重要的：

单位：元

单位名称	收回或转回金额	收回方式

(3) 本期实际核销的应收账款情况

单位：元

项目	核销金额
解放军四五五医院	52,960.00

其中重要的应收账款核销情况：

单位：元

单位名称	应收账款性质	核销金额	核销原因	履行的核销程序	款项是否由关联交易产生
解放军四五五医院	货款	52,960.00	无法收回	总经理审批	否
合计	--	52,960.00	--	--	--

应收账款核销说明：

公司与该客户不再合作，该货款经确认无法收回，经审批核销该应收账款。

(4) 按欠款方归集的期末余额前五名的应收账款情况

单位名称	期末余额		
	应收账款	占应收账款合计数的比例(%)	坏账准备
第一名	11,706,899.64	17.99	585,344.98
第二名	4,816,012.00	7.40	240,800.60
第三名	3,120,089.20	4.79	156,004.46
第四名	2,764,547.80	4.25	138,227.39
第五名	2,352,383.80	3.62	117,619.19
合计	24,759,932.44	38.05	1,237,996.62

2、其他应收款

(1) 其他应收款分类披露

单位：元

类别	期末余额					期初余额				
	账面余额		坏账准备		账面价值	账面余额		坏账准备		账面价值
	金额	比例	金额	计提比例		金额	比例	金额	计提比例	
按信用风险特征组合计提坏账准备的其他应收款	609,688.14	100.00%	455,430.22	74.70%	154,257.92	11,662,527.68	100.00%	508,953.26	4.36%	11,153,574.42
合计	609,688.14	100.00%	455,430.22	74.70%	154,257.92	11,662,527.68	100.00%	508,953.26	4.36%	11,153,574.42

期末单项金额重大并单项计提坏账准备的其他应收款：

适用 不适用

组合中，按账龄分析法计提坏账准备的其他应收款：

适用 不适用

单位：元

账龄	期末余额		
	其他应收款	坏账准备	计提比例
1 年以内分项			
1 年以内	117,184.52	5,859.23	5.00%
1 年以内小计	117,184.52	5,859.23	5.00%
1 至 2 年	4,014.53	401.45	10.00%
2 至 3 年	9,000.00	1,800.00	20.00%
3 至 4 年	59,439.10	29,719.55	50.00%
4 至 5 年	12,000.00	9,600.00	80.00%
5 年以上	408,049.99	408,049.99	100.00%
合计	609,688.14	455,430.22	

确定该组合依据的说明：

组合中，采用余额百分比法计提坏账准备的其他应收款：

适用 不适用

组合中，采用其他方法计提坏账准备的其他应收款：

适用 不适用

(2) 本期计提、收回或转回的坏账准备情况

本期计提坏账准备金额-42,879.04 元；本期收回或转回坏账准备金额 0.00 元。

其中本期坏账准备转回或收回金额重要的：

单位：元

单位名称	转回或收回金额	收回方式

(3) 本期实际核销的其他应收款情况

单位：元

项目	核销金额
广西科联招标中心	644.00
福建庄讯药械信息服务有限公司	10,000.00

其中重要的其他应收款核销情况：

单位：元

单位名称	其他应收款性质	核销金额	核销原因	履行的核销程序	款项是否由关联交易产生
广西科联招标中心	投标保证金	644.00	无法收回	总经理审批	否
福建庄讯药械信息服务 有限公司	投标保证金	10,000.00	无法收回	总经理审批	否
合计	--	10,644.00	--	--	--

其他应收款核销说明:

(4) 其他应收款按款项性质分类情况

单位：元

款项性质	期末账面余额	期初账面余额
应收合并范围内关联方款项		11,000,000.00
押金	584,250.14	648,883.68
企业往来	15,438.00	
保证金	10,000.00	13,644.00
合计	609,688.14	11,662,527.68

(5) 按欠款方归集的期末余额前五名的其他应收款情况

单位：元

单位名称	款项的性质	期末余额	账龄	占其他应收款期末 余额合计数的比例	坏账准备期末余额
上海德馨置业发展有 限公司	押金	291,415.65	1 年以内、3-4 年及 5 年以上	47.80%	258,056.21
上海张江高科技园区 开发股份有限公司	押金	172,319.96	3-4 年及 5 年以上	28.26%	160,103.66
上海张江东区高科技 联合发展有限公司	押金	60,000.00	1 年以内、3-4 年、 4-5 年及 5 年以上	9.84%	18,300.00
广州康隆物业管理有 限公司	押金	30,740.00	1 年以内	5.04%	1,537.00
李素华	押金	20,000.00	1 年以内	3.28%	1,000.00
合计	--	574,475.61	--	94.22%	438,996.87

3、长期股权投资

单位：元

项目	期末余额	期初余额
----	------	------

	账面余额	减值准备	账面价值	账面余额	减值准备	账面价值
对子公司投资	120,000,000.00		120,000,000.00	20,000,000.00		20,000,000.00
对联营、合营企业投资	5,949,383.06		5,949,383.06			
合计	125,949,383.06		125,949,383.06	20,000,000.00		20,000,000.00

(1) 对子公司投资

单位：元

被投资单位	期初余额	本期增加	本期减少	期末余额	本期计提减值准备	减值准备期末余额
上海透景诊断科技有限公司	20,000,000.00	100,000,000.00		120,000,000.00		
合计	20,000,000.00	100,000,000.00		120,000,000.00		

(2) 对联营、合营企业投资

单位：元

投资单位	期初余额	本期增减变动							期末余额	减值准备期末余额
		追加投资	减少投资	权益法下确认的投资损益	其他综合收益调整	其他权益变动	宣告发放现金股利或利润	计提减值准备		
一、合营企业										
二、联营企业										
上海祥闰医疗科技有限公司	6,000,000.00		-50,616.94						5,949,383.06	
小计	6,000,000.00		-50,616.94						5,949,383.06	
合计	6,000,000.00		-50,616.94						5,949,383.06	

4、营业收入和营业成本

单位：元

项目	本期发生额		上期发生额	
	收入	成本	收入	成本
主营业务	302,480,220.01	58,566,731.03	230,934,226.43	44,300,607.66
其他业务	407,999.45	314,083.55	283,418.02	351,754.99

合计	302,888,219.46	58,880,814.58	231,217,644.45	44,652,362.65
----	----------------	---------------	----------------	---------------

其他说明：

5、投资收益

单位：元

项目	本期发生额	上期发生额
权益法核算的长期股权投资收益	-50,616.94	
银行理财收益	1,683,733.39	652,435.14
合计	1,633,116.45	652,435.14

十五、补充资料

1、当期非经常性损益明细表

适用 不适用

单位：元

项目	金额	说明
非流动资产处置损益	-208,548.05	
计入当期损益的政府补助（与企业业务密切相关，按照国家统一标准定额或定量享受的政府补助除外）	6,231,943.50	
除同公司正常经营业务相关的有效套期保值业务外，持有交易性金融资产、交易性金融负债产生的公允价值变动损益，以及处置交易性金融资产、交易性金融负债和可供出售金融资产取得的投资收益	1,745,764.92	
除上述各项之外的其他营业外收入和支出	17,399.06	
其他符合非经常性损益定义的损益项目	3,061,827.00	
减：所得税影响额	1,126,908.81	
合计	9,721,477.62	--

对公司根据《公开发行证券的公司信息披露解释性公告第 1 号——非经常性损益》定义界定的非经常性损益项目，以及把《公开发行证券的公司信息披露解释性公告第 1 号——非经常性损益》中列举的非经常性损益项目界定为经常性损益的项目，应说明原因。

适用 不适用

2、净资产收益率及每股收益

报告期利润	加权平均净资产收益率	每股收益
-------	------------	------

		基本每股收益（元/股）	稀释每股收益（元/股）
归属于公司普通股股东的净利润	18.79%	2.31	2.31
扣除非经常性损益后归属于公司普通股股东的净利润	17.35%	2.13	2.13

3、境内外会计准则下会计数据差异

（1）同时按照国际会计准则与按中国会计准则披露的财务报告中净利润和净资产差异情况

适用 不适用

（2）同时按照境外会计准则与按中国会计准则披露的财务报告中净利润和净资产差异情况

适用 不适用

第十二节 备查文件目录

- 一、载有公司法定代表人、主管会计工作负责人、公司会计机构负责人(会计主管人员)签名并盖章的财务报表。
- 二、载有会计师事务所盖章、注册会计师签名并盖章的审计报告原件。
- 三、在中国证监会指定网站上公开披露过的所有年度报告相关文件的正本及公告的原稿。
- 四、经公司法定代表人签名的2017年度报告文本原件。
- 五、其他相关资料。

以上备查文件的备置地点：上海浦东新区张江高科技园区碧波路572弄115号1幢证券事务部