

证券代码：300466

证券简称：赛摩电气

上市地点：深圳证券交易所

光大证券股份有限公司

关于

赛摩电气股份有限公司

Saimo Electric Co.,LTD.

发行股份及支付现金购买资产

并募集配套资金之独立财务顾问报告

| | |
|---------|---------------------|
| 标的公司 | 珠海市广浩捷精密机械有限公司 |
| 交易对方 | 杨海生 |
| | 谢永良 |
| | 胡润民 |
| | 罗盛来 |
| | 魏永星 |
| | 于泽 |
| | 珠海横琴纳特思投资咨询企业（有限合伙） |
| 配套融资投资者 | 不超过 5 名特定投资者 |

独立财务顾问： **光大证券股份有限公司**
EVERBRIGHT SECURITIES CO.,LTD

签署日期：二〇一八年四月

独立财务顾问声明与承诺

光大证券股份有限公司接受赛摩电气股份有限公司的委托，担任发行股份及支付现金购买资产并募集配套资金的独立财务顾问，并出具独立财务顾问报告。本独立财务顾问报告系依据《公司法》、《证券法》、《重组办法》、《重组若干规定》、《格式准则第26号》、《财务顾问业务管理办法》和深交所颁布的信息披露备忘录等法律、法规的有关规定和要求，按照行业公认的业务标准、道德规范，本着诚实信用和勤勉尽责的原则，通过尽职调查和对重组方案等文件的审慎核查后出具的，以供中国证监会、深交所审核及有关各方参考。

一、独立财务顾问声明

1、本独立财务顾问与本次交易各方不存在任何关联关系，对本次交易独立发表意见；

2、本独立财务顾问报告所依据的资料由本次交易各方提供。本次交易各方对所提供资料的真实性、准确性和完整性负责，并保证该等信息不存在虚假记载、误导性陈述或者重大遗漏。本独立财务顾问不承担由此引起的任何风险责任；

3、本独立财务顾问报告是在本次交易各方均按相关协议的条款和承诺全面履行其所有义务的基础上提出的；

4、本独立财务顾问报告不构成对赛摩电气的任何投资建议或意见，对投资者根据本独立财务顾问报告作出的任何投资决策可能产生的风险，本独立财务顾问不承担任何责任；

5、本独立财务顾问对出具意见至关重要而又无法取得独立证据支持或需要法律、审计、评估等专业知识来识别的事实，主要依据有关政府部门、律师事务所、会计师事务所、资产评估机构及其他有关单位出具的意见、说明、承诺及其他文件作出判断；

6、本独立财务顾问未委托或授权其他任何机构和个人提供未在本独立财务顾问报告中列载的信息和对本独立财务顾问报告做任何解释或说明；

7、本独立财务顾问并不对其他中介机构的工作过程与工作结果承担任何责任，本独立财务顾问报告也不对其他中介机构的工作过程与工作结果发表任何意见与评价；

8、本独立财务顾问特别提请广大投资者认真阅读赛摩电气董事会就本次交易事项披露的相关公告，查阅审计报告、评估报告等有关资料。

二、独立财务顾问承诺

1、已按照规定履行尽职调查义务，有充分理由确信所发表的专业意见与上市公司和交易对方披露的文件内容不存在实质性差异；

2、已对上市公司和交易对方披露的文件进行充分核查，确信披露文件的内容与格式符合要求；

3、有充分理由确信上市公司委托独立财务顾问出具意见的本次交易方案符合法律、法规和中国证监会及深圳证券交易所的相关规定，所披露的信息真实、准确、完整，不存在虚假记载、误导性陈述或者重大遗漏；

4、有关本次交易的专业意见已提交本独立财务顾问内核机构审查，内核机构同意出具此专业意见；

5、在与上市公司接触后至担任独立财务顾问期间，本独立财务顾问已采取严格的保密措施，严格执行风险控制和内部隔离制度，不存在内幕交易、操纵市场和证券欺诈问题。

目录

| | |
|---|------------|
| 独立财务顾问声明与承诺 | 1 |
| 目录..... | 3 |
| 释义..... | 5 |
| 重大风险提示 | 8 |
| 第一章 本次交易概述 | 13 |
| 第一节 本次交易背景及目的 | 13 |
| 第二节 本次交易决策过程 | 18 |
| 第三节 本次交易具体方案 | 19 |
| 第四节 本次交易对上市公司的影响 | 29 |
| 第二章 上市公司情况 | 31 |
| 第一节 公司基本情况 | 31 |
| 第二节 公司设立及股本变动情况 | 31 |
| 第三节 最近六十个月控股权变动情况 | 35 |
| 第四节 最近三年重大资产重组情况 | 35 |
| 第五节 最近三年主营业务发展情况 | 36 |
| 第六节 最近三年主要会计数据及财务指标 | 37 |
| 第七节 控股股东及实际控制人情况 | 38 |
| 第八节 上市公司重大违法违规情况 | 39 |
| 第三章 交易对方情况 | 40 |
| 第一节 发行股份购买资产的交易对方 | 40 |
| 第二节 其他重要事项 | 50 |
| 第四章 交易标的公司情况 | 51 |
| 第五章 发行股份情况 | 97 |
| 第一节 发行股份基本情况 | 97 |
| 第二节 本次交易对上市公司的影响 | 106 |
| 第三节 本次募集配套资金的使用计划、必要性和合理性分析 | 108 |
| 第四节 本次发行独立财务顾问的保荐机构资格 | 114 |
| 第六章 交易标的的评估情况 | 115 |
| 第一节 资产评估情况 | 115 |
| 第二节 董事会对标的资产评估合理性以及定价公允性的分析 | 133 |
| 第三节 独立董事关于评估机构的独立性、评估假设前提的合理性、评估方法与评估目的的相关性及评估定价的公允性的独立意见 | 149 |
| 第七章 本次交易主要合同内容 | 151 |
| 第一节 购买资产协议 | 151 |

| | |
|--|------------|
| 第二节 业绩补偿协议..... | 163 |
| 第八章 独立财务顾问核查情况 | 170 |
| 第一节 基本假设..... | 170 |
| 第二节 本次重组交易合法、合规性分析..... | 170 |
| 第三节 本次交易不构成重组上市..... | 176 |
| 第四节 对标的资产评估合理性以及定价公允性的核查..... | 176 |
| 第五节 评估方法的适当性、评估假设前提的合理性以及重要评估参数取值的合理性分析..... | 187 |
| 第六节 本次交易对上市公司影响的核查..... | 188 |
| 第七节 本次资产交付安排的说明..... | 194 |
| 第八节 本次交易中有关盈利预测的补偿安排和可行性..... | 195 |
| 第九节 同业竞争与关联交易..... | 195 |
| 第九章 独立财务顾问结论性意见 | 203 |
| 第十章 独立财务顾问内核程序及内部审核意见 | 204 |

释义

除非另有说明，以下简称在本报告书中的含义如下：

1、一般名词

| | | |
|-------------------------------------|---|--|
| 本公司、股份公司、赛摩电气、上市公司 | 指 | 赛摩电气股份有限公司，股票代码：300466 |
| 赛摩有限 | 指 | 江苏赛摩集团有限公司，系赛摩电气的前身 |
| 合肥雄鹰 | 指 | 合肥雄鹰自动化工程科技有限公司，赛摩电气全资子公司 |
| 武汉博晟 | 指 | 武汉博晟信息科技有限公司，赛摩电气全资子公司 |
| 南京三埃 | 指 | 南京三埃工控有限公司，赛摩电气全资子公司 |
| 积硕科技 | 指 | 厦门积硕科技有限公司，赛摩电气全资子公司 |
| 艾普机器人 | 指 | 江苏赛摩艾普机器人有限公司 |
| 广浩捷、标的公司、目标公司 | 指 | 珠海市广浩捷精密机械有限公司 |
| 拟购买资产、交易标的、标的资产 | 指 | 广浩捷 100.00%股权 |
| 金航投资 | 指 | 珠海市金航产业投资有限公司 |
| 珠海纳特思 | 指 | 珠海市纳特思自动化技术有限公司 |
| 锐明技术 | 指 | 珠海市锐明自动化技术有限公司 |
| 美国纳特思 | 指 | NEXTAS AMERICA, INC. |
| 纳特思投资 | 指 | 珠海横琴纳特思投资咨询企业（有限合伙） |
| 广浩捷科技 | 指 | 珠海市广浩捷科技有限公司 |
| 香港广浩捷 | 指 | 香港广浩捷精密机械有限公司 |
| 交易对方 | 指 | 广浩捷的股东杨海生、谢永良、胡润民、罗盛来、魏永星、于泽、珠海横琴纳特思投资咨询企业（有限合伙） |
| 资产转让方 | 指 | 向赛摩电气转让标的资产的相关股东 |
| 交易各方 | 指 | 赛摩电气、资产转让方及本次发行股份募集配套资金的股份认购方，其中资产转让方根据上下文具体语境，具体指称标的资产所涉股东中的全部或部分主体，交易各方根据上下文具体语境可不包括本次发行股份募集配套资金的股份认购方 |
| 本次交易、本次资产重组、本次重组、本次收购、发行股份及支付现金购买资产 | 指 | 赛摩电气发行股票并支付现金向杨海生、谢永良、胡润民、罗盛来、魏永星、于泽及纳特思投资购买其合计持有的广浩捷 100.00% 股权的交易 |
| 募集配套资金、配套融资 | 指 | 赛摩电气非公开发行股份募集配套资金的行为 |

| | | |
|-------------------|---|---|
| 《购买资产协议》 | 指 | 与交易对方签署的《发行股份及支付现金购买资产协议》 |
| 《盈利预测补偿协议》、《补偿协议》 | 指 | 与交易对方签署的《发行股份及支付现金购买资产协议之盈利预测补偿协议》 |
| 《重组报告书》 | 指 | 《赛摩电气股份有限公司发行股份及支付现金购买资产并募集配套资金报告书（草案）》 |
| 《评估报告》 | 指 | 中联评估出具的中联评报字【2018】第 359 号《赛摩电气股份有限公司拟发行股份及支付现金购买资产所涉及的珠海市广浩捷精密机械有限公司股东全部权益项目资产评估报告》 |
| 《审阅报告》 | 指 | 大华会计师出具的大华核字[2018]001839 号《赛摩电气股份有限公司审阅报告》 |
| 《广浩捷审计报告》 | 指 | 大华会计师出具的大华审字[2018]004134 号《珠海市广浩捷精密机械有限公司审计报告》 |
| 《赛摩电气审计报告》 | 指 | 大华会计师出具的大华审字[2018] 004133 号《赛摩电气股份有限公司审计报告》 |
| 《法律意见书》 | 指 | 国浩律师出具的 GLG/SZ/A2387/FY/2018-070 号《国浩律师（深圳）事务所关于赛摩电气股份有限公司发行股份及支付现金购买资产并募集配套资金之法律意见书》 |
| 评估基准日 | 指 | 2017 年 12 月 31 日 |
| 工商局 | 指 | 工商行政管理局 |
| 国家商标局 | 指 | 中华人民共和国国家工商行政管理总局商标局 |
| 国家知识产权局 | 指 | 中华人民共和国国家知识产权局 |
| 光大证券、独立财务顾问 | 指 | 光大证券股份有限公司 |
| 国浩律师 | 指 | 国浩律师（深圳）事务所 |
| 大华会计师、审计机构 | 指 | 大华会计师事务所（特殊普通合伙） |
| 中联评估、评估机构 | 指 | 中联资产评估集团有限公司 |
| 《公司法》 | 指 | 《中华人民共和国公司法》 |
| 《证券法》 | 指 | 《中华人民共和国证券法》 |
| 《重组办法》 | 指 | 《上市公司重大资产重组管理办法》 |
| 《上市规则》 | 指 | 《深圳证券交易所创业板股票上市规则》 |
| 《发行办法》 | 指 | 《创业板上市公司证券发行管理暂行办法》 |
| 中国证监会 | 指 | 中国证券监督管理委员会 |
| 深交所、交易所 | 指 | 深圳证券交易所 |
| 元 | 指 | 人民币元 |
| 万元 | 指 | 人民币万元 |
| 报告期 | 指 | 2016 年及 2017 年 |

2、专业名词

| | | |
|---------------|---|--|
| 自动调焦机 | 指 | 本产品是广浩捷自主研发的摄像头模组行业解决方案的核心装置之一，内置机器视觉定位系统和激光测高系统，集成自动点胶功能，内置拥有自主知识产权的柔性自动控制系统和高效图像分析技术。可实现双工位、四工位、八工位同步高速、精确运行。该系列产品主要应用于高端自动对焦模组的调焦测试。 |
| 功能测试机 | 指 | 本产品代替人工进行产品的自动测试，能有效降低产线人力成本，提高出货品质和生产效率。本设备集成了广浩捷自主研发的摄像头模组测试算法，该算法在准确性和速度方面达到国际领先水平。广浩捷开发了多款该系列产品，能够实现单工位、双工位、四工位、八工位的同步运行。 |
| 自动组装机 | 指 | 本产品是广浩捷推出的一款面向共支架双摄模组的双摄六轴 AA 全自动组装设备，调节精度高达 1 微米，目前该设备的生产良率及生产效率均为国内领先，已被国内一线手机品牌商的模组供应商广泛采用。 |
| 上下料机 | 指 | 上下料机是广浩捷于 2015 年推出的一个全自动解决方案，该设备可以实现堆垛式整盘上下料，从而能将上述各半自动设备（作业员手动上料，设备自动调焦/检测）改造成全自动设备（堆垛式整盘上料，由 APP 自动给每台设备送料）。该设备可以广泛应用于不同产线的全自动改造，具有效率高、适应性强、灵活性好的特点。 |
| 自动贴标机 | 指 | 该设备使用两套四轴机器人，结合自主研发的自动供料器，引入了机器视觉定位技术，实现高精度的高速物料贴装。每台设备能全自动进行 12 种模切件辅料的剥料、定位和贴装，贴装速度快，精度高，柔性好，实现模块化供料、操作简单、更换容易，能够明显提升生产效率与生产良率。 |
| AA 技术 | 指 | AA 制程主动校准技术，可调节镜头对准至 6 个自由度。通过调节相对位置和镜头倾斜，可确保拍照画面中心最清晰，以及提升画面四角解像力的均匀度，使产品一致性得到提升。 |
| PDAF 技术（相位对焦） | 指 | 在感光元件上预留出一些遮蔽像素点，专门用来进行相位检测，通过像素之间的距离及其变化等来决定对焦的偏移值从而实现准确对焦。 |
| OIS 技术（光学防抖） | 指 | 通过镜头内的陀螺仪侦测到微小的移动，然后将信号传至微处理器，处理器立即计算需要补偿的位移量，然后通过补偿镜片组，根据镜头的抖动方向及位移量加以补偿；从而有效地克服因相机的振动产生的影像模糊。 |

敬请注意，本报告书中部分合计数与各加数直接相加之和在尾数上存在差异，这些差异是由于四舍五入造成的。

重大风险提示

一、审批风险

本次交易尚需上市公司股东大会审议通过、中国证监会核准。

上述批准均为本次交易的前提条件，本次交易能否获得相关批准，以及获得相关批准的时间，均存在不确定性，提请广大投资者注意相关风险。

二、募集配套资金不足或募集失败的风险

根据本次交易方案，赛摩电气拟向不超过 5 名特定投资者非公开发行股票募集不超过 28,680.00 万元的配套资金。本次募集的配套资金扣除中介费用及税金后的余额将作为公司本次交易所需支付现金对价 26,730.00 万元。鉴于公司股价波动或其他市场环境变化将引起本次募集配套资金不足或失败的风险。如果上述情况发生，将会影响本次募集资金的进程，甚至可能影响本次重组现金对价的及时支付，提请投资者注意相关风险。

三、标的资产估值风险

本次交易拟收购资产为广浩捷 100.00% 股权。根据中联评估出具的《评估报告》，中联评估用资产基础法和收益法两种方法对拟收购资产进行评估，并选用收益法的评估结果作为最终评估结果。本次交易标的收益法评估结果如下表所示：

单位：万元

| 标的 | 净资产评估价值 | 净资产账面价值 | 增值额 | 增值率 |
|-----|-----------|----------|-----------|---------|
| 广浩捷 | 60,280.00 | 8,551.86 | 51,728.14 | 604.88% |

上述评估结果虽然由专业评估机构履行了必要的评估程序，并结合市场环境、标的公司实际经营情况及行业情况合理选取评估参数后得出，但其评估结果均是建立在一系列评估假设基础之上的。

若因评估相关的国家宏观经济形势、行业政策、市场环境等方面的基本假设无法实现、金融市场出现不可预知的突变，将使本次交易完成后拟购买资产未来经营业绩具有不确定性，进而影响到交易标的的价值实现。因此特别提请投资者关注本报告书中对采用收益法评估之原因、评估机构对于评估假设前提合理性、预期未来收入、折现率等重要评估参数取值合理性的相关分析，关注标的资产的估值风险。

四、本次交易可能被暂停、终止或取消的风险

若交易过程中，拟购买资产出现资产、业务、财务状况、所有者权益的重大不利变化，交易基础丧失或发生根本性变更，交易价值发生严重减损以及发生其他不可预知的重大影响事项，则本次交易可能将无法按期进行。

公司制定了严格的内幕信息管理制度，公司与交易对方在协商确定本次交易的过程中，尽可能缩小内幕信息知情人员的范围，减少内幕信息的传播。但仍不排除有关机构和个人利用本次交易内幕信息进行内幕交易的行为，公司存在因可能涉嫌内幕交易造成股价异常波动或异常交易而暂停、终止或取消本次交易的风险。

此外，如有关监管机构对本次交易的相关协议内容和履行提出异议导致协议的重要原则条款无法履行，以致严重影响任何一方签署协议时的商业目的，则经各方书面协商一致后《购买资产协议》及其《盈利预测补偿协议》可以终止或解除。如交易双方无法就完善交易方案的措施达成一致，则本次交易存在终止的可能。

五、交易对方承诺业绩可能未达成以及现金补偿可能无法保障的风险

本次交易对方杨海生、谢永良、胡润民、罗盛来、魏永星、于泽及纳特思投资在《盈利预测补偿协议》中承诺广浩捷 2017 年、2018 年及 2019 年的利润预

测数（扣除非经常性损益后归属于母公司股东的净利润）分别为 3,500.00 万元、4,500.00 万元及 5,500.00 万元。

上述承诺的业绩为交易对方综合考虑了标的公司经营情况、行业发展趋势、宏观经济环境、上下游行业的未来行情等各项因素后、审慎得出的结论。但仍存在标的公司无法达到交易对方承诺业绩的风险。

为保障上市公司中小股东的利益，在本次交易各方签订的《盈利预测补偿协议》中已对“在交易对方承诺的业绩未达到时交易对方需对上市公司作出的补偿”做出了明确规定。各交易对方以其各自由本次交易获得的全部现金及赛摩电气新发股份数为限，在标的公司业绩未达到承诺水平时向赛摩电气作出补偿。虽然本次签订的《盈利预测补偿协议》具有法律效力，可以作为要求交易对方进行现金补偿的法律依据，但目前针对交易对方现金补偿未制定相应的保障措施，存在无法执行的风险。

六、上市公司前次收购及本次收购形成的商誉减值风险

截至 2017 年 12 月 31 日，赛摩电气完成对积硕科技的非同一控制下的企业合并，形成商誉 20,144.96 万元，账面商誉合计达 61,454.10 万元，占总资产比例达 34.34%。本次收购广浩捷 100.00% 股权属于非同一控制下的企业合并，根据大华会计师出具的《审阅报告》，本次交易形成商誉 56,779.11 万元。根据《企业会计准则》，因企业合并所形成的商誉不作摊销处理，但需未来每个会计年末进行减值测试。若赛摩电气本次及此前历次收购的标的公司在未来经营中不能实现预期的收益，则商誉将有可能进行减值处理，从而对公司经营业绩产生不利影响，提请投资者注意相关风险。

七、业务整合风险

从上市公司整体角度看，与标的公司须在经营业务、企业文化、管理模式等方面进行融合，标的公司在公司管理、内部控制方面与上市公司之间存在一定差距，赛摩电气和标的公司之间能否顺利实现整合具有不确定性，整合过程中若标的公司未能及时建立起与之相适应的文化体制、组织模式和管理制度，可能会对其经营造成负面影响，从而给本公司带来整体盈利不能达到预期水平的风险。

八、标的公司管理层为满足预期承诺采取短期经营策略的风险

公司与交易对方签订了《盈利预测补偿协议》约定，如果标的公司无法实现业绩承诺，则业绩承诺主体将按照协议约定进行补偿。本次交易完成后直至盈利承诺期内，若标的公司面临经营业绩波动而有可能造成上述业绩条件无法达成时，标的公司管理层有可能采取不利于企业长期稳定发展的短期经营行为，以提高标的公司当期收入和利润。对此，上市公司出于公司整体长远利益的考虑，会积极参与标的公司战略规划、技术储备与升级、运营规划的制定，掌控其技术研发、人才储备、合规运营等关系长久发展的安排，降低短期经营行为的可能。

九、标的公司税收优惠政策变化风险

本次交易收购的标的公司于 2016 年被认定为高新技术企业，有效期三年，有效期内享受企业所得税率 15% 优惠政策。此外，截至本报告书签署日，标的公司持有 12 项软件著作权，公司现有软件产品可享受增值税实际税负超过 3% 的部分实行即征即退的税收优惠政策。

评估机构在对标的公司股权价值进行评估时假设其未来将持续享受上述优惠税率。如果未来国家税收优惠政策发生变化，或者标的公司未来不能持续认定为高新技术企业，其经营业绩将受到不利影响。

十、停牌前 20 个交易日股价异常波动风险

赛摩电气停牌前一个交易日（2017 年 4 月 28 日）公司股票收盘价为 15.93 元/股，停牌前 20 个交易日的前一日（2017 年 3 月 21 日）公司股票收盘价为 22.95 元/股，该 20 个交易日公司股票价格累计涨幅为-44.03%。同期，深圳创业板综指（代码 399102）累计涨幅为-8.80%；深圳制造业指数（代码 399233）累计涨幅为-6.02%。剔除同期深圳创业板综指涨跌幅影响后，公司股票同期累计涨幅为-21.79%；剔除同期深圳制造业指数累计涨幅影响后，公司股票同期累计涨幅为-24.57%，在分别剔除大盘因素、同行业板块因素影响后，赛摩电气股价在停牌

前 20 个交易日内累计涨跌幅超过 20%，达到《关于规范上市公司信息披露及相关各方行为的通知》（证监公司字[2007]128 号）第五条规定的相关标准。

根据本次重组相关方出具的《自查报告》、中国证券登记结算有限责任公司深圳分公司出具的股票交易查询信息，在本次交易停牌前六个月至本次重组预案披露前一日止，公司的控股股东及其董事、监事、高级管理人员，公司的实际控制人，本次重组的交易对方，广浩捷的董事、监事、高级管理人员，参与本次重组的中介结构及其经办人员以及其他内幕信息知情人及前述自然人的直系亲属均不存在利用本次重组的内幕信息进行股票交易的情况。上述股价异动可能导致公司因涉嫌内幕交易被立案调查，从而导致本次重组被暂停或终止审核的潜在风险。

十一、 客户集中度高的风险

2016 年及 2017 年度，广浩捷前五大客户的销售收入合计为 6,577.54 万元和 11,207.18 万元，占当期营业收入的比例分别为 63.40%和 67.47%，报告期内前五大客户销售收入占比均高于 60%，造成此种情况主要是由于广浩捷的客户集中在摄像头模组生产行业，该行业集中度较高。报告期内广浩捷的主要客户如欧菲光、光宝电子有限公司、信利光电股份有限公司等均是该行业内的龙头企业，对供应商的设备有着严格的准入程序，进入门槛较高。虽然广浩捷凭借其产品领先的技术优势及良好的售后服务，与主要客户均建立了良好的合作关系，但如果客户终止与其的合作关系，将会对广浩捷的经营造成不利影响。

十二、 股市波动的风险

股票市场价格的波动，不仅取决于企业的经营业绩，还受宏观经济、银行利率、市场资金供求状况、投资者心理预期等因素的影响。此外，随着经济全球化的深入，国内市场也会随着国际经济形势的变化而波动。敬请广大投资者注意上述风险。

第一章 本次交易概述

第一节 本次交易背景及目的

一、本次交易的背景

（一）智能制造是“中国制造”的未来

制造业是国民经济的主体，改革开放以来，我国制造业持续快速发展，建成了门类齐全、独立完整的产业体系，有力推动工业化和现代化进程。然而我国制造业仍然大而不强，在自主创新能力、资源利用效率、产业结构水平、信息化程度、质量效益等方面与发达国家差距明显，仍面临转型升级和跨越发展的重大挑战。

2013年8月，工信部发布的《信息化和工业化深度融合专项行动计划（2013-2018年）》，提出创新智能制造装备产品，提高重大成套设备及生产线系统集成水平；培育数字化车间、智能工厂，推广智能制造生产模式。

2015年5月8日，国务院印发的《中国制造2025》明确提出了“制造强国战略”，力争用十年的时间，迈入制造强国行列。《中国制造2025》的指导思想为推进信息化与工业化的深度融合、强化工业基础能力、加强质量品牌建设、推行绿色制造、以及推动重点高端装备创新领域突破发展。在“中国制造2025”环境下，推进信息化与工业化深度融合是核心战略任务，智能制造作为中国工业转型升级的方向，是两化深度融合的切入点，推进制造过程智能化和加快发展智能制造装备和产品则是具体的发展道路，通过“智能制造”的落实与实施，能实现各种制造过程自动化、智能化、精益化、绿色化，将带动装备制造业整体技术水平的提升。

2016年12月8日，工业和信息化部、财政部印发《智能制造发展规划（2016-2020年）》明确将发展智能制造作为长期坚持的战略任务。“规划”将“高档数控机床与工业机器人、增材制造装备、智能传感与控制装备、智能检测与装配装备、智能物流与仓储装备”列为五类关键技术装备作为智能制造装备创

新发展重点，到 2020 年达到智能制造技术与装备实现突破、发展基础明显增强、智能制造生态体系初步形成、重点领域发展成效显著的具体目标。

（二）智能工厂是“中国制造”的核心竞争力

智能工厂是实现智能制造的载体，通过智能工厂的建设和工业互联网的应用，帮助客户企业实现新的运营模式和商业模式，提升企业核心竞争力、提高企业的运营效率。实施过程中，需要充分利用人工智能、云平台和大数据技术，一方面通过工厂的自动化、信息化建设，运行管理数据的采集和贯通实现工厂的智能化，另一方面通过基于互联网技术的客户定制平台、协同制造平台，实现大规模个性化定制和网络协同制造，帮助客户实现柔性化生产，小批量的快速交付，产品和服务的远程运维，从而降低库存和成本，提高效率和盈利能力。

在智能工厂的建设中，需要依托以下几个核心技术领域：自动化装备，工业机器人，自动化检测，智能物流与仓储以及生产管理信息软件等。智能工厂的建设通过各类自动化设备、工业机器人、智能物流与仓储的应用，实现加工过程自动化、物流仓储自动化、检测与质量控制自动化，从而提高生产效率、产品质量以及生产安全，减少对人工的需求，减少原材料、能源损耗，降低综合运营成本。同时，通过各类管理信息化系统，可以实现经营与生产数据信息和知识的互联互通，实现企业运营的纵向协同，打通企业从设计、生产到销售、维护的各个环节，实现数据采集、信息互通，通过机器学习实现大数据的运用，推动产品故障诊断与预测、工业供应链分析和优化、产品销售预测与需求管理、产品管理与分析等一系列为企业运营提供决策辅助等智能化生产模式。最终，通过自动化与信息化的深度融合，为企业打造完整的智能工厂解决方案。

（三）通过并购实现公司成为智能制造系统供应商的战略目标

目前现有的制造企业改造升级为智能工厂量大面广，大部分企业还处在工业 2.0 或 3.0 阶段，离“工业 4.0”差距极大。赛摩电气抓住全球制造业分工调整和我国智能制造快速发展的战略机遇期，面对智能制造巨大市场，瞄准成为优秀的智能制造系统供应商的战略定位，充分发挥上市公司的优势，利用资本市场，快速整合提供智能制造解决方案的自动化集成商、机器人供应商、智能物流设备供应商、信息化管理软件供应商等优秀伙伴企业，打造赛摩电气智能制造生态圈，

努力成为一流的智能工厂整体解决方案提供者。通过将智能制造各关键技术领域的优秀企业进行深入整合，不仅提升了赛摩电气整体解决方案的技术优势和市场地位，同时为生态圈内各伙伴企业提供了高效的管理，技术和市场的协同平台，促进伙伴企业在充分发挥各自优势的同时实现整体快速发展。

公司自 2015 年上市以来先后全资收购了四家公司、新设一家控股公司、参股五家公司，十家公司中有三家智能工厂信息化管理软件公司、四家机器人公司（包括国外一家）、一家自动检测公司、一家智能物流公司、一家云计算大数据公司，初步形成赛摩电气智能制造系统整体解决方案的平台。

（四）标的公司在所处领域有较强竞争力

2016 年 12 月 8 日，工业和信息化部、财政部印发《智能制造发展规划（2016-2020 年）》将“智能检测与装配装备”列为五类关键技术装备之一作为智能制造装备创新发展重点，成为智能制造发展重点任务之一。广浩捷自设立以来，精耕于消费电子类产品的自动化检测、装配设备的研发与制造，在图像分析、机器视觉、精密光学、工业自动化等领域积累了深厚的技术能力，逐步成为提供智能检测与装配装备解决方案的自动化集成供应商。

经过多年的发展，广浩捷在智能影像、智能装备领域自主研发了一系列检测、装配装备，包括功能测试机、自动调焦机、自动组装机、上下料机、自动贴标机等产品，填补了国内多项市场与技术空白，成为细分市场的领先者。公司先后申请并获得了 4 项发明专利，24 项实用新型专利和 12 项软件著作权。

二、本次交易的目的

（一）落实公司发展战略，充实赛摩电气智能制造生态圈

赛摩电气多年来一直致力于为工厂智能化提供全面解决方案，利用现有业务基础，布局工厂智能化，拓展包括汽车电子、消费电子行业等智能化要求高的其他工厂智能化业务领域。公司在原有优势产业的基础上，充分发挥资本市场的优势，通过内生式发展和外延式并购扩张相结合推进公司全面拓展深化工厂智能化解决方案。本次重组的标的广浩捷是智能检测与装配装备行业的优秀企业，通过此次重组提高公司在智能检测与装配设备自动化技术上的竞争力，进一步提升工

厂智能化整体解决方案的能力，充实赛摩电气智能制造生态圈，开创公司智能制造领域的新局面。

（二）布局消费电子行业，实现外延式扩张

消费电子是指围绕着消费者应用而设计的与生活、工作、娱乐息息相关的电子类产品，中国是全球消费电子产品最大的市场之一，也是最大的生产者之一。广浩捷作为一家智能检测与装配设备解决方案的提供商，在图像分析、机器视觉、精密光学、工业自动化等领域积累了深厚的技术能力，在智能影像、智能装配设备方面开发出大量的产品，获得了国家级高新技术企业认证，并拥有多项自主知识产权。其自主研发的智能影像、智能装配设备等产品已在国内消费电子行业得到广泛应用，逐步改变了主要依赖进口的情形，成为细分市场的领导者，广浩捷以专业、成熟的行业用户解决方案和优质服务赢得了业界良好的口碑。

通过本次收购，上市公司得以将现有业务领域延伸扩展至高速发展、市场巨大的消费电子行业，不仅可以丰富产品结构，还可以分散因宏观经济环境变化带来的经营风险，为上市公司未来业绩稳步增长奠定坚实的基础。因此本次收购符合上市公司及全体股东的利益。

（三）通过资源整合优化实现协同效应，提高公司竞争力

1、实现技术研发的协同

本次收购前，赛摩电气致力于工厂智能化提供全面解决方案，拥有江苏省企业技术中心、中科大雄鹰机器人实验室、江苏省自动衡器工程技术研究中心、江苏省散料工厂智能化工程中心等一批研发机构，并通过与清华大学、中国科技大学、中国矿业大学等高校的合作，攻克了一批技术难题。近年来，公司全资收购了合肥雄鹰、南京三埃、武汉博晟、积硕科技等公司，并先后参股投资了易拓威（上海）机器人科技有限公司、意大利Epistolio S.r.l.公司、易往信息技术（北京）有限公司、深圳市深科特信息技术有限公司、赛往云（上海）信息技术有限公司、江苏赛摩艾普机器人有限公司，使得公司在智能化、自动化的信息技术开发等方面快速奠定了一定的技术优势，同时在智能物流传输系统、机器人等智能装备行业形成了自主供应的资源优势。本次收购完成后，赛摩电气能够为广浩捷带来技术资源的互补，使广浩捷在技术研发上能够直接享受到上市公司体系内的技术优

势，避免由于自身规模、能力的限制而导致科研资源的浪费，实现技术资源效益最大化。

同时，标的公司广浩捷在图像分析算法、机器视觉、精密光学、工业自动化等领域积累了深厚的技术能力，是广东省高新技术企业，拥有智能影像和智能装配两个核心技术研发事业部。近年来，广浩捷在摄像头领域不断紧跟最新技术，在OIS（光学防抖）、PDAF（相位对焦）、AA摄像头（Active Alignment）、双摄、VR（Virtual Reality）等技术领域研发出相应算法及调测软件，以满足这些高技术含量的摄像头产品的精密装配及成像质量测试。广浩捷的加入为上市公司在消费电子行业带来了自动化集成的新技术，使赛摩电气在消费电子行业智能工厂集成的竞争力得到提升，同时广浩捷的自动化集成技术又可用于其他相关行业，加快了赛摩电气实现工厂智能化全面解决方案提供商的战略目标。

2、实现客户资源的协同

赛摩电气销售网络覆盖全国，在上海、北京、深圳、武汉、合肥、南京、厦门等地区拥有销售机构，收购完成后，双方可以共享现有的客户资源，快速拓展销售区域和增大品牌影响力，实现业务的快速发展。广浩捷的产品主要围绕在智能检测与装配环节提供相关智能设备，在该行业已积累了较多的客户资源，且客户合作关系良好，拥有坚实的市场基础。赛摩电气及其子公司、参股公司在智能工厂的智能物流管理系统、工业机器人、自动化技术、信息化管理软件等方面具有行业优势。通过本次并购，双方可以互相弥补市场空白，巩固销售渠道，扩大市场占有率。

3、实现供应链管理的协同

随着公司的发展及子公司的逐渐增加，赛摩电气对集团资源进行整合，充分协调公司内各子公司及参股公司的业务资源，逐步建立统一的管理体系，实现公司的有效管理、高效运营。本次收购完成后，广浩捷作为赛摩电气全资子公司，将按照赛摩电气统一的管理体系进行整合，在实现基础技术标准化、基础材料共享认证、设备材料的集团化采购的基础上获得集团供应链一体化管理的优势。

4、实现发展战略的协同

本次收购完成后，赛摩电气在原有优势产业基础上，工厂智能化战略目标将

进一步得以拓展、市场地位进一步得以提升、主营业务收入将进一步得以扩大、产业升级和结构调整将进一步得以实现；同时，广浩捷将成为上市公司的全资子公司，广浩捷原有的单纯依赖自身积累的完全内生式发展模式将得以改变，在经营管理、财务规划、区域发展等方面将得到赛摩电气的强大助力，有助于实现其跨越式发展。

因此，本次收购有利于交易双方的长期发展，交易双方在发展战略层面存在互补性和一致性，能够在发展战略层面实现有效协同。

（四）进一步增强上市公司盈利能力，使全体股东利益最大化

本次交易完成后，广浩捷将成为赛摩电气的全资子公司，赛摩电气归属于母公司股东的权益规模将得以提升，有利于进一步提升其综合竞争能力、市场拓展能力和后续发展能力，赛摩电气盈利能力将得到进一步增强，赛摩电气股东可以分享子公司经营净利润，使股东利益最大化。

第二节 本次交易决策过程

一、本次交易已经获得的授权和批准

1、2017年5月2日，公司公告《关于重大事项停牌的公告》，公司股票自2017年5月2日开市起停牌。

2、2017年10月15日，纳特思投资召开合伙人会议，审议通过了本次交易的相关议案。同日，广浩捷召开股东会，审议通过了本次交易的相关议案。

3、2017年10月15日，赛摩电气召开第二届董事会第三十五次会议，审议通过了本次资产重组的相关议案。

同日，全体独立董事出具了独立意见，同意公司本次资产重组的相关事项；赛摩电气第二届监事会第二十五次会议审议通过了本次资产重组的相关议案。

4、2017年10月31日，赛摩电气召开第二届董事会第三十七次会议，审议通过了本次资产重组的相关议案。

同日，全体独立董事出具了独立意见，同意公司本次资产重组的相关事项；赛摩电气第二届监事会第二十七次会议审议通过了本次资产重组的相关议案。

5、2018年4月3日，纳特思投资召开合伙人会议，审议通过了本次交易的相关议案。同日，广浩捷召开股东会，审议通过了本次交易的相关议案。

6、2018年4月3日，赛摩电气召开第三届董事会第四次会议，审议通过了本次资产重组的相关议案。

同日，全体独立董事出具了独立意见，同意公司本次资产重组的相关事项；赛摩电气第三届监事会第二次会议审议通过了本次资产重组的相关议案。

二、本次交易尚需获得的授权和批准

本次交易尚需履行如下批准程序：

- 1、公司股东大会审议通过本次交易；
- 2、中国证监会核准本次交易。

公司在取得上述批准前不得实施本次重组方案。本次交易能否获得上述核准，以及最终获得核准的时间，均存在不确定性，提请广大投资者注意投资风险。

第三节 本次交易具体方案

本次重组的整体方案是由赛摩电气向广浩捷全体股东以非公开发行股份及支付现金的方式购买其合计持有的广浩捷 100.00% 股权，同时非公开发行股份募集不超过 28,680.00 万元的配套资金，募集配套资金总额不超过本次交易拟购买资产交易价格的 100.00%。赛摩电气本次发行股份及支付现金购买资产事项不以募集配套资金的成功为前提，赛摩电气募集资金的成功与否不影响本次发行股份及支付现金购买资产的履行及实施。若本次募集配套资金未被中国证监会核准或募集配套资金发行失败或募集配套资金金额不足，则赛摩电气将自行筹集资金支付本次交易的现金对价。

一、非公开发行股份及支付现金购买标的资产

（一）交易方案

赛摩电气向广浩捷全体股东以非公开发行股份及支付现金方式购买其合计持有的广浩捷 100.00% 股权，交易价格为 60,000.00 万元，其中向杨海生、谢永良、胡润民、罗盛来、魏永星、于泽发行股份支付比例为 55.00%，现金支付比例为 45.00%，向纳特思投资发行股份支付比例为 70.00%，现金支付比例为 30.00%，发行股份支付金额总计 33,270.00 万元，现金支付金额总计 26,730.00 万元，具体如下：

| 序号 | 股东姓名/名称 | 股份认购方式 | | 现金支付金额 (万元) |
|----|---------|-------------------|------------------|------------------|
| | | 发行股份(股) | 股份支付金额(万元) | |
| 1 | 杨海生 | 10,269,299 | 17,160.00 | 14,040.00 |
| 2 | 谢永良 | 1,974,865 | 3,300.00 | 2,700.00 |
| 3 | 胡润民 | 1,974,865 | 3,300.00 | 2,700.00 |
| 4 | 罗盛来 | 1,974,865 | 3,300.00 | 2,700.00 |
| 5 | 魏永星 | 1,974,865 | 3,300.00 | 2,700.00 |
| 6 | 于泽 | 987,432 | 1,650.00 | 1,350.00 |
| 7 | 纳特思投资 | 754,039 | 1,260.00 | 540.00 |
| 合计 | | 19,910,230 | 33,270.00 | 26,730.00 |

（二）发行股份的种类和面值

本次为收购标的资产所发行的股份种类为人民币普通股 A 股，每股面值为 1.00 元。

（三）发行对象和认购方式

为收购标的资产所发行股份的发行对象为本次交易的交易对方，所发行股份由前述发行对象分别以其所持有的广浩捷的相应股权为对价进行认购。

（四）发行股份的定价基准日及发行价格

本次非公开发行股份的定价基准日为公司首次审议本次非公开发行股份事宜的董事会决议公告日即第二届第三十五次董事会决议公告日，并以该定价基准

日前 20 个交易日的公司股票交易均价为市场参考价，确定本次发行价格为该市场参考价的 90%即 30.10 元/股；

公司 A 股股票在定价基准日至发行日期间，如有派息、送股、资本公积金转增股本等除权、除息事项，将按照中国证监会及深交所的相关规则对上述发行价格作相应调整。

根据上述调整办法，考虑到公司在定价基准日后进行了 2016 年度利润分配及资本公积金转增股本等除权除息事项，本次发行价格调整为 16.71 元/股。

最终发行价格尚需经公司股东大会批准，并经中国证监会核准。

（五）发行价格的调整方案

为应对因资本市场整体波动以及上市公司所处行业的 A 股上市公司资本市场表现变化等市场及行业因素而造成的上市公司股价下跌对本次交易可能产生的不利影响，各方同意在本次交易中设定发行价格调整方案，具体如下：

1、价格调整方案对象

价格调整方案的调整对象为本次为购买标的资产而发行股份的发行价格，标的资产的交易价格及本次募集配套资金的发行价格不因此进行调整。

2、价格调整方案生效条件

上市公司股东大会审议通过价格调整方案。

3、可调价期间

上市公司审议本次重组的股东大会决议公告日至本次重组获得证监会核准前。

4、触发条件

A. 可调价期间内，创业板综指(399102.SZ)或深交所制造指数(399233.SZ)收盘点数在任一交易日前的连续 30 个交易日中有至少 20 个交易日的收盘点数较赛摩电气因本次交易首次停牌日前一交易日(2017 年 4 月 28 日)的收盘点数跌幅超过 5%；且赛摩电气的 A 股股票价格在任一交易日前的连续 30 个交易日中

有至少 20 个交易日的收盘价较本次交易首次停牌日前一交易日（2017 年 4 月 28 日）的收盘价跌幅超过 20%；

B. 可调价期间内，创业板综指（399102.SZ）或深交所制造指数（399233.SZ）收盘点数在任一交易日前的连续 30 个交易日中有至少 20 个交易日的收盘点数较赛摩电气因本次交易首次停牌日前一交易日（2017 年 4 月 28 日）的收盘点数涨幅超过 5%；且赛摩电气的 A 股股票价格在任一交易日前的连续 30 个交易日中有至少 20 个交易日的收盘价较本次交易首次停牌日前一交易日（2017 年 4 月 28 日）的收盘价涨幅超过 20%。

5、调价基准日

可调价期间内，触发条件中规定的 A 项或 B 项触发条件至少满足一项后，上市公司董事会决定对股票发行价格进行调整的，调价基准日为该次董事会决议公告日。

6、发行价格调整机制

当调价触发条件成就后，交易双方可以协商选择不进行价格调整。

若交易双方协商选择对发行价格进行调整的，则上市公司应在调价触发条件首次成就的交易日当日起 30 个交易日内召开董事会审议确定是否按照本价格调整方案对本次交易的发行价格进行调整。调整后的发行价格应为调价基准日前 20 个交易日（不包括调价基准日当日）上市公司股票交易均价的 90%。

若交易双方协商选择不对发行价格进行调整的，或上市公司董事会决议不对发行价格进行调整的，则上市公司后续将不再对发行价格进行调整（除权除息调整除外）。

7、发行数量的调整

如本次为购买标的资产而发行股份的发行价格依据本价格调整方案的规定而进行调整的，则上市公司向资产转让方发行的股份数量应相应调整。

8、调价基准日至发行日期期间的除权、除息事项

上市公司 A 股股票在调价基准日至发行日期间，如有派息、送股、资本公积金转增股本等除权、除息事项，将按照中国证监会及深圳证券交易所的相关规则对上述发行价格作相应调整。

（六）标的资产的定价依据及确定价格

本次收购的标的资产为广浩捷 100.00% 股权。

根据中联评估出具的《评估报告》，广浩捷 100.00% 股权于评估基准日即 2017 年 12 月 31 日的评估值为 60,280.00 万元，赛摩电气与该标的资产转让方以前述评估值为参考依据，协商确定该标的资产的交易价格为 60,000.00 万元。

（七）发行数量

本次重组上市公司向交易对方中每一方发行的股票数量按照以下公式进行计算：

发行数量=标的资产的价格×拟转让的股权占标的公司股权比例×以发行股份方式向交易对方购买标的公司股权的比例÷每股发行价格

依据上述公式计算的发行数量精确至个位数，如果计算结果存在小数的，应当舍去小数取整数，舍去的小数部分视为乙方对甲方的捐赠。

根据上述计算标准，按照 16.71 元/股的发行价格计算，上市公司本次合计向资产转让方发行的股份数量为 19,910,230 股，但最终股份发行数量以中国证监会核准的资产转让方中每一方发行数量为准。

公司 A 股股票在定价基准日至发行日期间（若上市公司董事会审议决定按照价格调整方案调整本次发行股份购买资产的发行价格的，则为调价基准日至本次股份发行日期间），如有派息、送股、资本公积金转增股本等除权、除息事项，将按照中国证监会及深交所的相关规则对上述发行数量作相应调整。

（八）标的资产自评估基准日至交割日期间损益的归属

标的资产在自评估基准日至交割日期间所产生的盈利，或因其他原因而增加的净资产的部分由上市公司通过标的公司享有；自评估基准日至交割日期间所产生的亏损，或因其他原因而减少的净资产部分由交易对方向标的公司以现金方式

补足相应数额。交易各方在本次交割完成后的 15 个工作日内，聘请具有证券期货相关业务资格的审计机构对标的公司在过渡期的损益进行审计；若审计确认标的资产在过渡期内产生亏损或因其他原因净资产减少，交易对方应在上述审计报告出具之日起 10 个工作日内将差额部分以现金方式向上市公司进行补偿。

（九）关于本次非公开发行前滚存利润的安排

本次非公开发行前公司的滚存利润由本次非公开发行后的新老股东共享。

（十）本次非公开发行股票限售期

纳特思投资在本次交易中取得的上市公司股份自上市之日起 36 个月内不得转让。

杨海生、谢永良、魏永星、胡润民、罗盛来和于泽各自在本次交易中取得的上市公司股份自股份上市之日起 12 个月内不得转让，满 12 个月后，分三期解除股份转让限制（以下简称“解禁”），解禁条件如下：

（1）第一期解禁条件：①本次交易所涉及的对价股份上市之日（以交易对方各自因本次交易所取得的股份完成发行并上市之日为准）起满 12 个月；②根据具有证券期货业务资格的会计师事务所出具的《专项审核报告》，标的资产 2017 年度的净利润实现数不少于当年净利润承诺数。前述条件中最后一个条件成就之日，第一期可解禁股份数为其于本次交易获得的上市公司股份总数的 30%。如未达到前述任一条件的，则当期的股份全部不得解禁。

（2）第二期解禁条件：①本次交易所涉及的对价股份上市之日起满 24 个月；②根据 2017 年度和 2018 年度的《专项审核报告》，标的资产 2018 年度的净利润实现数不少于当年净利润承诺数，或 2017 年和 2018 年累计实现的净利润不少于累计承诺的净利润。前述条件中最后一个条件成就之日，第二期可解禁股份数为其于本次交易获得的上市公司股份总数的 30%。如未达到前述任一条件的，则当期的股份全部不得解禁；如 2017 年和 2018 年累计实现的净利润不少于累计承诺的净利润，且第一期解禁条件未达成的，则第一期未解禁的股份可于本期解禁条件达成时同步进行解禁。

(3)第三期解禁条件:①本次交易所涉及的对价股份上市之日起满 36 个月;②根据 2017 年度、2018 年度和 2019 年度的《专项审核报告》,标的资产 2019 年度的净利润实现数不少于当年净利润承诺数,或 2017 年、2018 年和 2019 年累计实现的净利润不少于累计承诺的净利润。前述条件中最后一个条件成就之日,第三期可解禁股份数为其于本次交易获得的上市公司股份总数的 40%。如未达到前述任一条件的,则当期的股份全部不得解禁,待相关审计报告及《减值测试报告》出具并扣减需对上市公司进行补偿的股份后,剩余股份方可解禁。如 2017 年、2018 年和 2019 年累计实现的净利润不少于累计承诺的净利润,且第一期或/和第二期解禁条件未达成的,则第一期或/和第二期的未解禁股份可于本期解禁条件达成时同步进行解禁。

若中国证监会或深圳证券交易所对本次交易中交易对方各自所认购的股份之锁定期有不同要求的,交易各方将自愿无条件按照中国证监会或深圳证券交易所的要求进行股份锁定;上述锁定期结束之后,交易对方所应遵守的股份锁定期将按照中国证监会和深圳证券交易所的规定执行。

盈利预测补偿期间届满后,上市公司应在三个月内聘请具有证券期货业务资格的会计师事务所对标的资产进行减值测试,并出具《减值测试报告》;若 2019 年度的《专项审核报告》及《减值测试报告》出具的日期晚于交易对方所持上市公司股份上市之日起 36 个月届满之日,则在相关报告出具日之前交易对方所持上市公司的限售股份不得转让,待相关审计报告以及减值测试报告出具后,视是否需实施股份补偿,扣减需进行股份补偿的股份后,交易对方所持剩余股份方可解除股份锁定。

本次交易完成后,因上市公司送红股、转增股本等原因孳生的上市公司股份,交易对方亦应遵守前述锁定要求。

(十一) 超额业绩奖励

如果标的公司盈利预测补偿期内各年度累积实现的净利润,超过盈利预测补偿期内各年度累计的承诺净利润,则上市公司同意在盈利预测补偿期届满后,将上述超出部分的 50%作为对标的公司员工的奖励,但奖励总额不得超过本次交易

价格的 20%，即不超过 12,000.00 万元。有权获得上述奖励的人员范围、分配方案和分配时间由标的公司董事会制定详细方案，并报上市公司董事会审议通过。

上述奖励应在盈利预测补偿期结束、由具有证券期货业务资格的会计师事务所对标的公司进行审计出具《专项审核报告》、并对标的公司减值测试审核完成后，由标的公司以现金方式分期或一次性支付；该等奖励金额直接计入标的公司当期损益。

计算前款规定的累计净利润实现额时，作为奖励计发的金额（即超出累计净利润承诺数部分的 50%，但不超过交易价格的 20% 的部分）不从净利润实现额中扣除，但净利润的实际会计处理不受影响。

（十二） 权属转移手续办理事宜

标的公司应在本次交易取得中国证监会核准之日起 30 日内，交易对方需完成标的资产的交割。上市公司应在本次重组获得中国证监会核准后，且在标的资产交割日起 30 个交易日内，完成向中国证券登记结算有限责任公司办理将本次发行的有关股份登记至转让方名下的手续，转让方应给予必要的协助和配合，但如因政府部门办理程序等非上市公司原因导致延迟的，则办理时间相应顺延。

（十三） 上市地点

本次非公开发行的股票拟将在深交所上市交易。

（十四） 本次发行股份购买资产决议的有效期

本次发行股份及支付现金购买资产决议的有效期为相关议案提交股东大会审议通过之日起 12 个月。但如果公司已于该有效期内取得中国证监会对本次重组的核准文件，则该有效期自动延长至本次重组完成日。

二、本次非公开发行股份募集配套资金

赛摩电气拟采用询价发行方式向不超过 5 名特定投资者发行股份募集配套资金，本次募集配套资金总额不超过 28,680.00 万元，募集配套资金总额不超过本次交易拟购买资产交易价格的 100.00%，且发行数量不超过公司本次发行前总股本的 20.00%。具体方案如下：

（一）发行股份的种类和面值

本次募集配套资金所发行的股份种类为人民币普通股 A 股，每股面值为 1.00 元。

（二）发行对象和认购方式

本次募集配套资金拟采用询价发行方式向不超过 5 名特定投资者发行股份，发行对象应以现金方式认购本次发行的股份。

本次募集配套资金的发行对象将包括符合中国证监会规定的证券投资基金管理公司、证券公司、财务公司、资产管理公司、保险机构投资者、信托公司、合格境外机构投资者、其他境内法人投资者和自然人等。证券投资基金管理公司以其管理的 2 只以上基金认购的，视为一个发行对象；信托投资公司作为发行对象的，只能以自有资金认购。在上述范围内，公司在取得中国证监会本次发行核准批文后，将按照《创业板上市公司证券发行管理暂行办法》的规定，根据申购报价的情况，遵照价格优先的原则合理确定最终发行对象。若相关法律、法规和规范性文件对非公开发行股票的发行人对象有新的规定，届时上市公司将按新的规定予以调整。

（三）发行股份的定价基准日及发行价格

本次非公开发行股份的定价基准日为发行期首日。

发行价格将按照以下方式之一进行询价确定：

- （1）不低于发行期首日前一个交易日上市公司股票交易均价；
- （2）低于发行期首日前二十个交易日上市公司股票交易均价但不低于该均价的 90%；或者发行价格低于发行期首日前一个交易日上市公司股票交易均价但不低于该均价的 90%；

本次募集配套资金的最终发行价格将在本次交易获得中国证监会核准后，由公司董事会根据股东大会的授权，按照相关法律、行政法规及规范性文件的规定，依据发行对象申购报价的情况，与本次交易的独立财务顾问协商确定。

公司 A 股股票在定价基准日至发行日期间，如有派息、送股、资本公积金转增股本等除权、除息事项，将按照中国证监会及深交所的相关规则对上述发行价格作相应调整。

（四）募集配套资金的金额及发行数量

本次交易拟募集配套资金不超过 28,680.00 万元，募集配套资金总额不超过本次交易拟购买资产交易价格的 100.00%，且发行数量不超过公司本次发行前总股本的 20.00%。

本次为募集配套资金所发行的股份数量，将根据募集配套资金总额及发行价格最终确定，发行股份数量的计算公式为：本次为募集配套资金所发行股份的数量=本次募集配套资金总额÷发行价格，发行数量精确到个位数，小数点后的数字忽略不计，舍去的小数部分视为发行对象对赛摩电气的捐赠。最终的发行数量将在中国证监会核准的募集配套资金方案的基础上，由公司董事会根据股东大会的授权，与本次交易的保荐机构根据询价确定的发行价格相应计算并协商确定。

（五）募集资金投向

本次募集配套资金扣除中介费用及税金后的余额，将作为公司本次交易所需支付的现金对价 26,730.00 万元。

赛摩电气本次非公开发行股份及支付现金购买资产事项不以募集配套资金成功实施为前提，最终配套融资成功与否，不影响本次非公开发行股份及支付现金购买资产行为的实施。若本次募集配套资金未被中国证监会核准或募集配套资金发行失败或募集配套资金金额不足，则赛摩电气将自行筹集资金支付本次交易的现金对价。

（六）关于本次非公开发行前滚存利润的安排

本次非公开发行前公司的滚存利润由本次非公开发行后的新老股东共享。

（七）限售期

本次因配套募集资金而发行的股份自发行结束之日起十二个月内不得上市交易。

上述特定投资者参与认购的股份根据上述规定解除限售期限限制后，还应按中国证监会及深交所的有关规定执行。

如因赛摩电气派息、送股、资本公积金转增股本等除权、除息事项增加的股份，亦因遵守上述股份锁定的要求。

（八）上市地点

本次募集配套资金所发行的股票将在深交所上市交易。

（九）本次发行股份募集配套资金决议的有效期

本次非公开发行股票募集配套资金的决议有效期为本议案提交股东大会审议通过之日起 12 个月。但如果公司已于该有效期内取得中国证监会对本次重组的核准文件，则该有效期自动延长至本次重组完成日。

第四节 本次交易对上市公司的影响

一、本次交易对公司股权结构的影响

本次交易前上市公司总股本为 552,749,359 股，按照本次交易方案，公司本次发行股份购买资产将发行 19,910,230 股，由于募集配套资金发行股份的发行价格尚未确定，因此无法计算具体发行股份数量以及发行后对于公司股本结构的影响，目前仅计算发行股份购买资产对于公司股本结构的影响。

本次交易前后，公司的股本结构变化情况如下：

| 股东名称 | 本次交易前 | | 本次交易后 | |
|------------|-------------|---------|-------------|---------|
| | 持股数量（股） | 持股比例（%） | 持股数量（股） | 持股比例（%） |
| 厉达 | 160,645,418 | 29.06 | 160,645,418 | 28.05 |
| 厉冉 | 61,236,000 | 11.08 | 61,236,000 | 10.69 |
| 江苏赛摩科技有限公司 | 43,200,000 | 7.82 | 43,200,000 | 7.54 |
| 王茜 | 40,824,000 | 7.39 | 40,824,000 | 7.13 |
| 杨海生 | - | - | 10,269,299 | 1.79 |
| 谢永良 | - | - | 1,974,865 | 0.34 |
| 胡润民 | - | - | 1,974,865 | 0.34 |

| | | | | |
|-----------|--------------------|---------------|--------------------|---------------|
| 罗盛来 | - | - | 1,974,865 | 0.34 |
| 魏永星 | - | - | 1,974,865 | 0.34 |
| 于泽 | - | - | 987,432 | 0.17 |
| 纳特思投资 | - | - | 754,039 | 0.13 |
| 其他股东 | 246,843,941 | 44.66 | 246,843,941 | 43.10 |
| 合计 | 552,749,359 | 100.00 | 572,659,589 | 100.00 |

二、本次交易对公司主要财务指标的影响

公司按照本次交易完成后的架构编制了最近两年的合并备考财务报表，并已经大华会计师审阅。本次交易前后本公司主要财务数据变化情况如下：

单位：万元

| 项目 | 本次发行前（合并） | | 本次发行后（备考合并） | |
|---------------------|------------------------|------------------------|------------------------|------------------------|
| | 2017年度/ 2017年12月31日 | 2016年度/ 2016年12月31日 | 2017年度/ 2017年12月31日 | 2016年度/ 2016年12月31日 |
| 总资产 | 178,934.88 | 138,450.77 | 256,607.44 | 209,854.27 |
| 归属于母公司股东的所有者权益 | 139,858.71 | 111,622.23 | 180,795.87 | 149,903.86 |
| 归属于母公司股东的每股净资产（元/股） | 2.53 | 3.76 | 3.27 | 5.05 |
| 资产负债率（合并） | 21.66% | 19.38% | 29.46% | 28.59% |
| 营业收入 | 45,677.29 | 33,141.35 | 62,288.06 | 43,516.34 |
| 营业利润 | 2,612.70 | 4,162.59 | 6,861.71 | 6,360.62 |
| 利润总额 | 2,628.53 | 6,045.95 | 6,729.66 | 8,518.14 |
| 归属于母公司股东的净利润 | 2,555.40 | 5,645.56 | 5,885.18 | 7,654.95 |
| 基本每股收益（元/股） | 0.05 | 0.12 | 0.11 | 0.16 |

第二章 上市公司情况

第一节 公司基本情况

| | |
|----------|---|
| 公司名称 | 赛摩电气股份有限公司 |
| 英文名称 | Saimo Electric Co.,Ltd. |
| 股票上市地 | 深圳证券交易所 |
| 证券简称及代码 | 赛摩电气（300466） |
| 公司成立日期 | 1996年12月02日 |
| 公司上市日期 | 2015年5月28日 |
| 注册资本 | 552,749,359元 |
| 注册地址 | 徐州经济开发区螺山2号 |
| 法定代表人 | 厉达 |
| 统一社会信用代码 | 91320300608014945G |
| 邮政编码 | 221000 |
| 电话 | 0516-87885998 |
| 传真 | 0516-87885858 |
| 公司网址 | http://www.saimo.cn |
| 电子信箱 | dshoffice@saimo.cn |
| 经营范围 | 计量器具的制造（按制造计量器具许可证核定范围）；电气控制、测量、检测、自动化设备的设计、制造、销售、安装、服务；计量器具的设计、销售、安装、服务；计算机软件与控制系统设计开发；信息系统集成；信息技术咨询服务；数据处理与存储服务；计算机软硬件及辅助设备销售、服务；电力工程的咨询、设计、施工总承包；自营和代理各类商品和技术的进出口业务（国家限定或禁止进出口的商品和技术除外）。（依法须经批准的项目，经相关部门批准后方可开展经营活动） |

第二节 公司设立及股本变动情况

一、公司设立及首次公开发行情况

（一）股份公司设立

本公司前身徐州市荣达自动化工程有限公司（后更名江苏赛摩集团有限公司）成立于1996年12月2日。

2011年9月25日，江苏赛摩集团有限公司召开临时股东会，会议审议通过了将赛摩有限整体变更为股份公司的议案，全体股东一致同意将赛摩有限以截至2011年8月31日经审计的净资产为基数整体变更为股份有限公司。同日，全体股东签署了《发起人协议书》，约定以截至2011年8月31日经大华所出具的大华审字[2011]3004号审计报告审验的净资产136,295,477.27元折合60,000,000股，整体变更为股份有限公司，每股面值1元，剩余的76,295,477.27元计入资本公积。2011年10月10日，大华所出具了大华验字（2011）258号验资报告对此次整体变更的出资情况进行了验证。

2011年10月21日，赛摩电气在徐州市工商行政管理局完成了设立工商登记，领取了注册号为320300000095707的《企业法人营业执照》，股本为6,000万元，股权结构如下表：

| 序号 | 股东姓名/名称 | 股份数量（万股） | 持股比例（%） |
|----|---------|-----------------|---------------|
| 1 | 厉达 | 1,890.00 | 31.50 |
| 2 | 厉冉 | 1,134.00 | 18.90 |
| 3 | 赛摩科技 | 800.00 | 13.33 |
| 4 | 王茜 | 756.00 | 12.60 |
| 5 | 汇银五号 | 490.00 | 8.17 |
| 6 | 汇银四号 | 440.00 | 7.33 |
| 7 | 栾润东 | 250.00 | 4.17 |
| 8 | 赛博咨询 | 120.00 | 2.00 |
| 9 | 杨建平 | 120.00 | 2.00 |
| 合计 | | 6,000.00 | 100.00 |

（二）首次公开发行股票并上市

2015年5月8日，中国证监会“证监许可[2015]829号”《关于核准赛摩电气股份有限公司首次公开发行股票的批复》核准本公司公开发行2,000万股人民币普通股。经深圳证券交易所“深证上[2015]235号”《关于赛摩电气股份有限公司人民币普通股股票在创业板上市的通知》同意，本公司发行的人民币普通股股票在深圳证券交易所创业板上市，股票简称“赛摩电气”，股票代码“300466”，2015年5月28日，赛摩电气成功在A股创业板上市。首次公开发行完成后，公司的股权结构如下：

| 序号 | 股东姓名/名称 | 股份数量 (万股) | 持股比例 (%) |
|----|---------|-----------------|---------------|
| 1 | 厉达 | 1,890.00 | 23.63 |
| 2 | 厉冉 | 1,134.00 | 14.18 |
| 3 | 赛摩科技 | 800.00 | 10.00 |
| 4 | 王茜 | 756.00 | 9.45 |
| 5 | 汇银五号 | 490.00 | 6.13 |
| 6 | 汇银四号 | 440.00 | 5.50 |
| 7 | 栾润东 | 250.00 | 3.13 |
| 8 | 赛博咨询 | 120.00 | 1.50 |
| 9 | 杨建平 | 120.00 | 1.50 |
| 10 | 社会公众股东 | 2,000.00 | 25.00 |
| 合计 | | 8,000.00 | 100.00 |

二、上市后历次股本变动情况

1、2016 年资本公积转增股本

2016 年 4 月 15 日，公司 2015 年年度股东大会审议通过了《关于审议公司〈2015 年度利润分配方案〉的议案》。根据该转增股本的方案，公司以 2015 年 12 月 31 日总股本 80,000,000 股为基数，向全体股东每 10 股派发现金红利 1.00 元（含税）；同时以资本公积向全体股东每 10 股转增 20 股，合计转增股本 160,000,000 股，转增后总股本增加至 240,000,000 股。2016 年 4 月 28 日，公司完成上述利润分配。

2、2016 年发行股票购买资产并募集配套资金

经中国证券监督管理委员会核准（证监许可[2016]922 号），赛摩电气于 2016 年 7 月实施完成重大资产重组并募集配套资金，本次发行股份购买资产新增的 23,558,795 股和募集配套资金新增的 33,296,823 股股份于 2016 年 7 月 28 日上市，赛摩电气总股本变为 296,855,618 股。

3、2017 年资本公积转增股本

2017 年 5 月 16 日，公司 2016 年年度股东大会审议通过了《关于审议公司〈2016 年度利润分配方案〉的议案》。根据该转增股本的方案，公司以 2016 年 12 月 31 日总股本 296,855,618 股为基数，向全体股东每 10 股派发现金红利 0.30 元

（含税），同时以资本公积向全体股东每 10 股转增 8 股；2017 年 7 月 12 日，本次转增合计增加股本 237,484,494 股，总股本增加至 534,340,112 股。

4、2017 年回购并注销公司股本

公司 2016 年年度股东大会审议通过了《关于定向回购武汉博晟信息科技有限公司原股东贺小明、胡杰、武汉武水管理咨询有限公司 2016 年度应补偿股份及定向发放股利的议案》，同意履行交易双方盈利补偿承诺，公司将以总价 1 元的价格定向回购贺小明、胡杰、武汉武水管理咨询有限公司 2016 年度应补偿的股份 95,760 股（调整后）并予以注销。2017 年 9 月 14 日，公司完成上述回购并注销股本事宜，总股本变为 534,244,352 股。

5、2017 年发行股票购买资产并募集配套资金

经中国证券监督管理委员会核准（证监许可[2017]1041 号），赛摩电气于 2017 年 9 月实施完成重大资产重组并募集配套资金，本次发行股份购买资产新增的 9,636,906 股和募集配套资金新增的 8,868,101 股股份于 2017 年 10 月 12 日上市，赛摩电气总股本变为 552,749,359 股。

三、公司前十大股东持股情况

截至 2017 年 12 月 31 日，公司前十名股东情况如下：

| 序号 | 股东姓名/名称 | 股份数量（股） | 持股比例（%） |
|----|-----------------------|-------------|---------|
| 1 | 厉达 | 160,645,418 | 29.06 |
| 2 | 厉冉 | 61,236,000 | 11.08 |
| 3 | 江苏赛摩科技有限公司 | 43,200,000 | 7.82 |
| 4 | 王茜 | 40,824,000 | 7.39 |
| 5 | 深圳市汇银海富五号投资合伙企业（有限合伙） | 24,044,560 | 4.35 |
| 6 | 深圳市汇银创富四号投资合伙企业（有限合伙） | 21,623,881 | 3.91 |
| 7 | 袁延强 | 12,451,959 | 2.25 |
| 8 | 赛摩电气第一期员工持股计划 | 9,857,612 | 1.78 |
| 9 | 陈松萍 | 8,301,306 | 1.50 |
| 10 | 栾润东 | 7,200,000 | 1.30 |

第三节 最近六十个月控股权变动情况

最近六十个月，公司控股股东和实际控制人为厉达、王茜和厉冉，上述情况在最近六十个月内未发生变化。其中厉达和王茜为夫妻关系，厉冉系二人之子。截至本报告书签署日，三人分别直接持有赛摩电气 29.06%、7.39%、11.08% 的股份，另外通过赛摩科技间接持有赛摩电气 7.82% 的股份，三人直接间接合计持有公司 55.34% 的股权，为公司的控股股东和实际控制人。

公司控股股东与实际控制人的具体情况详见本章“第七节、控股股东及实际控制人概况”。

第四节 最近三年重大资产重组情况

一、第一次重大资产重组

2016 年 4 月 27 日，公司收到中国证监会出具的《关于核准赛摩电气股份有限公司向鹿拥军等发行股份购买资产并募集配套资金的批复》（证监许可[2016]922 号），批准上市公司向鹿拥军等 12 名交易对手发行股份并支付现金分别收购合肥雄鹰 100.00% 股权、武汉博晟 100.00% 股权和南京三埃 100.00% 股份，并向厉达和赛摩电气 2015 年第一期员工持股计划发行股票募集配套资金 30,400.00 万元。

根据中联资产评估分别出具的中联评报字 1576 号、1573 号和 1574 号《评估报告》，截至 2015 年 6 月 30 日，合肥雄鹰 100.00% 股权、武汉博晟 100.00% 股权和南京三埃 100.00% 股份价值分别为 18,050.00 万元、9,520.00 万元和 30,010.00 万元，该次作价分别为 18,000.00 万元、9,500.00 万元和 30,000.00 万元。

公司于 2016 年 6 月完成三家标的资产过户的工商变更登记手续。

二、第二次重大资产重组

2017 年 6 月 30 日，公司收到中国证监会出具的《关于核准赛摩电气股份有限公司向刘永忠等发行股份购买资产并募集配套资金的批复》（证监许可[2017]1041 号），批准上市公司向刘永忠等 5 名交易对手发行股份并支付现金分

别收购积硕科技 100.00% 股权，并向厉达和赛摩电气股份有限公司-第二期员工持股计划发行股票募集配套资金 13,178.00 万元。

根据中联资产评估分别出具的中联评报字[2016]第 2073 号《评估报告》，截至 2016 年 9 月 30 日，积硕科技 100.00% 股权价值为 26,300.00 万元，该次作价为 26,300.00 万元。

公司于 2017 年 8 月完成标的资产过户的工商变更登记手续。

第五节 最近三年主营业务发展情况

根据中国证监会发布的《上市公司行业分类指引》，赛摩电气所处行业为“制造业”中的“仪器仪表制造业”。近年来，公司通过对合肥雄鹰、南京三埃、武汉博晟、积硕科技的成功并购以及协同整合，主营业务拓展为研发、制造、销售计量产品、全自动采样产品、码垛机器人、自动化包装线、燃料智能化系统管控软件、局域智能物流传输系统，为散料工厂智能化提供智能装备及系统解决方案。

公司产品主要用于散料工厂，计量产品为电子皮带秤、称重给料机、称重给煤机等，用于散状物料在工业生产过程的计量与配比控制；全自动采样产品用于散状物料试样的自动采集，用以确定散状物料的质量及相关化学成份；码垛机器人主要用于在不同行业各种形状的成品进行装箱和码垛；自动化包装线主要用于颗粒、松散状及其它散状物料的自动计量、包装和码垛；燃料智能化系统管控软件主要用于火电厂燃料从采购、进厂、存储、配煤到燃烧全过程的管控，燃料智能化主要包括燃料的计量、采样、制样、样品传输、自动存储、化验、数字化煤场、智能掺配、智能采购等过程；局域智能物流传输系统主要适用于高速公路收费管理的现金票据传输、火电厂燃料智能管理的智能气动存取样、医院物流管理的轨道小车传输等各行业的局域智能物流系统。

随着“中国制造 2025”战略规划实施步伐的加快以及智能工厂的大力推进，散料工厂智能化市场需求迅速增多，散料工厂智能化涉及电力、港口、化工、饲料、食品、医药、冶金、建材、矿山等行业原材料的管控，公司的计量产品、全自动采样产品、码垛机器人、自动化包装、智能化系统管控软件、局域智能物流系统都是实现散料生产过程的自动化、信息化和智能化的关键要素，为公司在散料智能化工厂领域的拓展奠定了良好基础。

公司的战略目标是为企业智能化提供全面的解决方案；利用现有业务基础，布局散料工厂智能化，拓展扩大包括汽车、消费电子行业等智能化要求高的其他工厂智能化业务领域。目前我国原材料工业两化融合深度与国际先进水平相比还存在很大差距，为此 2015 年工业和信息化部发布《原材料工业两化深度融合推进计划（2015-2018 年）》中提出“大力推动企业向服务型 and 智能型转变，不断提升原材料工业综合竞争力”及“建成一批生产装备智能、生产过程智能、生产经营智能的智能化工厂”，实施“关键岗位机器人替代工程”。随着各项实施计划的逐步推进和落实将加快推动散料工厂智能化的需求。赛摩电气立足于散料计量、检测的核心技术，通过整合子公司散料智能化系统管控软件、工业机器人资源，提高了公司为散料工厂智能化提供全面解决方案的市场竞争力，为发展成国内领先的智能制造系统解决方案集成商奠定了基础。

通过对合肥雄鹰、南京三埃、武汉博晟、积硕科技的成功并购及协同整合，赛摩电气主营业务竞争能力得以提高。最近三年，赛摩电气主营业务未发生重大变化。

第六节 最近三年主要会计数据及财务指标

根据大华会计师出具的《赛摩电气审计报告》，上市公司最近三年主要会计数据及财务指标如下：

一、主要财务数据

1、合并资产负债表主要数据

单位：万元

| 项目 | 2017.12.31 | 2016.12.31 | 2015.12.31 |
|-------|------------|------------|------------|
| 资产总计 | 178,934.88 | 138,450.77 | 62,347.11 |
| 负债合计 | 38,763.40 | 26,828.54 | 15,310.22 |
| 所有者权益 | 140,171.48 | 111,622.23 | 47,036.89 |

2、合并利润表主要数据

单位：万元

| 项目 | 2017 年度 | 2016 年度 | 2015 年度 |
|--------------|-----------|-----------|-----------|
| 营业收入 | 45,677.29 | 33,141.35 | 23,324.39 |
| 营业利润 | 2,612.70 | 4,162.59 | 2,496.19 |
| 利润总额 | 2,628.53 | 6,045.95 | 3,818.95 |
| 净利润 | 2,536.12 | 5,645.56 | 3,313.89 |
| 扣除非经常性损益后净利润 | 2,094.21 | 5,290.02 | 3,041.96 |
| 归属于母公司股东的净利润 | 2,555.40 | 5,645.56 | 3,313.89 |

3、合并现金流量表主要数据

单位：万元

| 项目 | 2017 年度 | 2016 年度 | 2015 年度 |
|---------------|------------|------------|-----------|
| 经营活动产生的现金流量净额 | 1,541.47 | -2,807.96 | -537.67 |
| 投资活动产生的现金流量净额 | -18,406.65 | -36,241.67 | -1,166.93 |
| 筹资活动产生的现金流量净额 | 20,386.68 | 30,102.27 | 13,411.39 |
| 现金及现金等价物净增加额 | 3,523.84 | -8,941.64 | 11,718.49 |

二、主要财务指标

单位：万元

| 项目 | 2017 年度 | 2016 年度 | 2015 年度 |
|--------------------|---------|---------|---------|
| 资产负债率（合并）（%） | 21.66 | 19.38 | 24.56 |
| 基本每股收益（元/股） | 0.05 | 0.12 | 0.46 |
| 稀释每股收益（元/股） | 0.05 | 0.12 | 0.46 |
| 加权平均净资产收益率（%） | 2.15 | 7.61 | 8.72 |
| 每股净资产（元） | 2.54 | 3.76 | 5.88 |
| 每股经营活动产生的现金流量净额（元） | 0.03 | -0.09 | -0.07 |

第七节 控股股东及实际控制人情况

公司的控股股东和实际控制人为厉达、厉冉和王茜，其中厉达和王茜为夫妻关系，厉冉系二人之子。截至本报告书签署日，三人分别直接持有赛摩电气 29.06%、7.39%、11.08% 的股份，另外通过赛摩科技间接持有赛摩电气 7.82% 的股份，三人直接间接合计持有公司 55.34% 的股权，为公司的控股股东和实际控制人。

厉达先生，身份证号码为 32030219560929****，中国国籍，无境外永久居留权，住所为江苏省徐州市云龙区解放路****。目前担任本公司董事长、总经理，为本公司法定代表人。

王茜女士，身份证号码为 32030219561001****，中国国籍，无境外永久居留权，住所为江苏省徐州市云龙区解放路****。目前担任本公司董事。

厉冉先生，身份证号码为 32030319811117****，中国国籍，无境外永久居留权，住所为上海市静安区西苏州路****。目前担任本公司董事、副总经理。

2012 年 4 月 15 日，厉达、王茜和厉冉签订了《一致行动协议书》，该协议自签署后生效，至上市公司首次公开发行股票并上市交易三十六个月届满后失效。

第八节 上市公司重大违法违规情况

截至本报告书签署日，上市公司及其董事、监事、高级管理人员最近三年不存在因涉嫌犯罪被司法机关立案侦查或者涉嫌违法违规被中国证监会立案调查的情况，亦不存在其他应当披露的行政处罚或者刑事处罚事项。

第三章 交易对方情况

第一节 发行股份购买资产的交易对方

本次发行股份及支付现金购买资产的交易对方为广浩捷的全体股东，即：杨海生、谢永良、胡润民、罗盛来、魏永星、于泽等 6 名自然人股东以及纳特思投资等 1 名机构股东。

一、杨海生先生

（一）交易对方的基本情况

| | |
|------------------|----------------------|
| 姓名 | 杨海生 |
| 性别 | 男 |
| 国籍 | 中国 |
| 身份证号 | 362102197307**** |
| 住所 | 广东省珠海市斗门区井岸镇珠峰大道**** |
| 通讯地址 | 广东省珠海市斗门区井岸镇珠峰大道**** |
| 是否取得其他国家或者地区的居留权 | 否 |

（二）最近三年的职业和职务及任职单位产权关系

| 序号 | 任职单位 | 起止时间 | 职务 | 产权关系 |
|----|-------|-------------------------|----------|------------------|
| 1 | 广浩捷 | 2015 年 12 月至今 | 董事长 | 直接持有 52.00% 的股权 |
| | | 2009 年 3 月至 2015 年 12 月 | 执行董事兼总经理 | |
| 2 | 纳特思投资 | 2017 年 6 月至今 | 执行事务合伙人 | 直接持有 9.722% 的出资额 |
| 3 | 广浩捷科技 | 2016 年 6 月至 2017 年 2 月 | 董事长 | 直接持有 60.00% 的股权 |
| 4 | 珠海纳特思 | 2013 年 6 月至 2018 年 1 月 | 监事 | 广浩捷全资子公司 |
| 5 | 香港广浩捷 | 2011 年 5 月至今 | 董事 | 直接持有 55.00% 的股权 |

注：广浩捷科技已于 2017 年 2 月注销。珠海纳特思已于 2018 年 1 月注销。香港广浩捷正在办理注销手续。

（三）控制的企业和关联企业的的基本情况

截至本报告书签署日，杨海生除直接及间接控制广浩捷 55.00%的股权外，控制的企业和关联企业的的基本情况如下：

| 序号 | 单位名称 | 注册资本/ 出资额（万 元） | 持股情况 | 经营范围 |
|----|-------|----------------------|-------------------------|-----------------------------------|
| 1 | 纳特思投资 | 180.00 | 直接持有 9.722%的出 资份额 | 投资咨询。（依法须经批准的项目，经相关部门批准后方可开展经营活动） |
| 2 | 香港广浩捷 | 1.00 （万港元） | 直接持有 55.00%的股 权 | - |

二、谢永良先生

（一）交易对方的基本情况

| | |
|------------------|-----------------------|
| 姓名 | 谢永良 |
| 性别 | 男 |
| 国籍 | 中国 |
| 身份证号 | 432302197911**** |
| 住所 | 广东省珠海市斗门区白蕉镇城东连桥路**** |
| 通讯地址 | 广东省珠海市斗门区白蕉镇城东连桥路**** |
| 是否取得其他国家或者地区的居留权 | 否 |

（二）最近三年的职业和职务及任职单位产权关系

| 序号 | 任职单位 | 起止时间 | 职务 | 产权关系 |
|----|-------|-----------------------|---------|----------------|
| 1 | 广浩捷 | 2015年12月至今 | 董事，总经理 | 直接持有 10.00%的股权 |
| | | 2013年11月至 2015年12月 | 经理 | |
| 2 | 广浩捷科技 | 2016年6月至 2017年2月 | 董事、总经理 | 直接持有 10.00%的股权 |
| 3 | 珠海纳特思 | 2015年12月至 2018年1月 | 执行董事、经理 | 广浩捷全资子公司 |

（三）控制的企业和关联企业的的基本情况

截至本报告书签署日，谢永良除直接持有广浩捷 10.00%的股权外，不存在其他控制的企业和关联企业。

三、胡润民先生

(一) 交易对方的基本情况

| | |
|------------------|----------------------|
| 姓名 | 胡润民 |
| 性别 | 男 |
| 国籍 | 中国 |
| 身份证号 | 422203197509**** |
| 住所 | 广东省深圳市南山区中航沙河工业区**** |
| 通讯地址 | 广东省深圳市南山区中航沙河工业区**** |
| 是否取得其他国家或者地区的居留权 | 否 |

(二) 最近三年的职业和职务及任职单位产权关系

| 序号 | 任职单位 | 起止时间 | 职务 | 产权关系 |
|----|-------|-------------------|---------|---------------|
| 1 | 广浩捷 | 2015年12月至今 | 董事、副总经理 | 直接持有10.00%的股权 |
| | | 2012年10月至2015年12月 | 副总经理 | |
| 2 | 广浩捷科技 | 2016年6月至2017年2月 | 董事 | 直接持有10.00%的股权 |
| 3 | 珠海纳特思 | 2015年12月至2018年1月 | 研发经理 | 广浩捷全资子公司 |
| | | 2013年6月至2015年12月 | 执行董事、经理 | |

(三) 控制的企业和关联企业的的基本情况

截至本报告书签署日，胡润民除直接持有广浩捷10.00%的股权外，不存在其他控制的企业和关联企业。

四、罗盛来先生

(一) 交易对方的基本情况

| | |
|------|--------------------|
| 姓名 | 罗盛来 |
| 性别 | 男 |
| 国籍 | 中国 |
| 身份证号 | 452727197912**** |
| 住所 | 北京市密云县溪翁庄镇水库南线**** |

| | |
|------------------|--------------------|
| 通讯地址 | 北京市密云县溪翁庄镇水库南线**** |
| 是否取得其他国家或者地区的居留权 | 否 |

(二) 最近三年的职业和职务及任职单位产权关系

| 序号 | 任职单位 | 起止时间 | 职务 | 产权关系 |
|----|-------|------------------|---------|---------------|
| 1 | 广浩捷 | 2015年12月至今 | 董事、副总经理 | 直接持有10.00%的股权 |
| | | 2013年2月至2015年12月 | 副总经理 | |
| 2 | 广浩捷科技 | 2016年6月至2017年2月 | 董事 | 直接持有10.00%的股权 |
| 3 | 珠海纳特思 | 2013年6月至2018年1月 | 研发经理 | 广浩捷全资子公司 |
| 4 | 香港广浩捷 | 2011年5月至今 | 董事 | 直接持有45.00%的股权 |

(三) 控制的企业和关联企业的的基本情况

截至本报告书签署日，罗盛来除直接持有广浩捷10.00%的股权外，其控制的企业和关联企业的的基本情况如下：

| 序号 | 单位名称 | 注册资本(万元) | 持股情况 | 经营范围 |
|----|-------|---------------|------------|------|
| 1 | 香港广浩捷 | 1.00 (万港元) | 直接持有45%的股权 | - |

五、魏永星先生

(一) 交易对方的基本情况

| | |
|------------------|---------------------|
| 姓名 | 魏永星 |
| 性别 | 男 |
| 国籍 | 中国 |
| 身份证号 | 130423198109**** |
| 住所 | 河北省邯郸市临漳县狄邱乡王庄村**** |
| 通讯地址 | 河北省邯郸市临漳县狄邱乡王庄村**** |
| 是否取得其他国家或者地区的居留权 | 否 |

（二）最近三年的职业和职务及任职单位产权关系

| 序号 | 任职单位 | 起止时间 | 职务 | 产权关系 |
|----|--------------|---------------------|---------|---------------|
| 1 | 广浩捷 | 2015年12月至今 | 董事、副总经理 | 直接持有10.00%的股权 |
| | | 2014年9月至今 | 副总经理 | |
| 2 | 广浩捷科技 | 2016年6月至 2017年2月 | 董事 | 直接持有10.00%的股权 |
| 3 | 长沙兆特光电科技有限公司 | 2012年2月至今 | 总经理 | 直接持有28.80%的股权 |

（三）控制的企业和关联企业的基本情况

截至本报告书签署日，魏永星除直接持有广浩捷10.00%的股权外，其控制的企业和关联企业的基本情况如下：

| 序号 | 单位名称 | 注册资本 (万元) | 持股情况 | 经营范围 |
|----|--------------|--------------|---------------|---|
| 1 | 长沙兆特光电科技有限公司 | 1,000.00 | 直接持有28.80%的股权 | LEP、LED、太阳能灯具的研发、生产、销售及安装；自营和代理各类商品和技术的进出口、但国家限定公司经营或禁止进出口的商品和技术除外。（涉及行政许可项目凭许可证经营） |

六、于泽先生

（一）交易对方的基本情况

| | |
|------------------|-----------------------|
| 姓名 | 于泽 |
| 性别 | 男 |
| 国籍 | 中国 |
| 身份证号 | 130225198405**** |
| 住所 | 河北省唐山市乐亭县汀流河镇刘狼窝村**** |
| 通讯地址 | 河北省唐山市乐亭县汀流河镇刘狼窝村**** |
| 是否取得其他国家或者地区的居留权 | 否 |

（二）最近三年的职业和职务及任职单位产权关系

| 序号 | 任职单位 | 起止时间 | 职务 | 产权关系 |
|----|------|------|----|------|
|----|------|------|----|------|

| | | | | |
|---|-----|----------------|------------|--------------|
| 1 | 广浩捷 | 2014年11月 至今 | 软件项目 经理 | 直接持有5.00%的股权 |
|---|-----|----------------|------------|--------------|

（三）控制的企业和关联企业的的基本情况

截至本报告书签署日，于泽除直接持有广浩捷5.00%的股权外，不存在其他控制的企业和关联企业。

七、纳特思投资

（一）交易对方的基本情况

| | |
|----------|-----------------------------------|
| 企业名称 | 珠海横琴纳特思投资咨询企业（有限合伙） |
| 企业性质 | 有限合伙企业 |
| 统一社会信用代码 | 91440400MA4WRG9J78 |
| 出资额 | 180.00 万元 |
| 注册地址 | 珠海市横琴新区宝华路6号105室-32530（集中办公区） |
| 主要办公地点 | 珠海市横琴新区宝华路6号105室-32530（集中办公区） |
| 执行事务合伙人 | 杨海生 |
| 成立日期 | 2017年6月30日 |
| 合伙期限 | 2017年6月30日至2037年6月30日 |
| 经营范围 | 投资咨询。（依法须经批准的项目，经相关部门批准后方可开展经营活动） |

（二）历史沿革

1、2017年6月，纳特思投资设立

纳特思投资系杨海生作为执行事务合伙人设立的有限合伙企业。2017年6月30日，纳特思投资完成设立登记，依法取得了《营业执照》（统一社会信用代码：91440400MA4WRG9J78），设立时认缴出资额为30.00万元。

纳特思投资设立时各合伙人认缴出资额及认缴出资比例情况如下：

| 序号 | 合伙人名称 | 认缴出资额（万元） | 认缴合伙份额（%） | 合伙人类型 |
|----|-------|-----------|-----------|-------|
| 1 | 杨海生 | 29.70 | 99.00 | 普通合伙人 |
| 2 | 谢永良 | 0.30 | 1.00 | 有限合伙人 |
| 合计 | | 30.00 | 100.00 | |

2、2017年10月，第一次增资及合伙人变更

2017年10月13日，纳特思投资召开合伙人会议，同意将合伙企业的出资变更为180.00万元；同意谢永良退伙，并吸收刘福喜等34名自然人作为有限合伙人入伙本企业。

上述增资及合伙人变更完成后，纳特思投资各合伙人出资额及出资比例情况如下：

| 序号 | 合伙人名称 | 出资额（万元） | 出资比例（%） | 合伙人类型 |
|----|-------|---------|---------|-------|
| 1 | 杨海生 | 10.30 | 5.722 | 普通合伙人 |
| 2 | 刘福喜 | 10.50 | 5.833 | 有限合伙人 |
| 3 | 杨攀 | 8.00 | 4.444 | 有限合伙人 |
| 4 | 徐雅平 | 7.20 | 4.000 | 有限合伙人 |
| 5 | 王寅 | 7.20 | 4.000 | 有限合伙人 |
| 6 | 廖昌钜 | 7.20 | 4.000 | 有限合伙人 |
| 7 | 杨家伦 | 7.20 | 4.000 | 有限合伙人 |
| 8 | 尹尚军 | 7.20 | 4.000 | 有限合伙人 |
| 9 | 郭涛 | 7.20 | 4.000 | 有限合伙人 |
| 10 | 胡扬波 | 7.20 | 4.000 | 有限合伙人 |
| 11 | 沈林 | 7.20 | 4.000 | 有限合伙人 |
| 12 | 岳俊光 | 7.20 | 4.000 | 有限合伙人 |
| 13 | 阮光生 | 7.20 | 4.000 | 有限合伙人 |
| 14 | 杨金元 | 7.20 | 4.000 | 有限合伙人 |
| 15 | 付廷贵 | 5.50 | 3.056 | 有限合伙人 |
| 16 | 涂赞 | 4.80 | 2.667 | 有限合伙人 |
| 17 | 卢厚智 | 4.80 | 2.667 | 有限合伙人 |
| 18 | 仪忠平 | 4.80 | 2.667 | 有限合伙人 |
| 19 | 覃作成 | 4.80 | 2.667 | 有限合伙人 |
| 20 | 明小敏 | 4.80 | 2.667 | 有限合伙人 |
| 21 | 畅旭辉 | 4.80 | 2.667 | 有限合伙人 |
| 22 | 王花香 | 4.80 | 2.667 | 有限合伙人 |
| 23 | 黄伟东 | 4.30 | 2.389 | 有限合伙人 |
| 24 | 尹文超 | 4.30 | 2.389 | 有限合伙人 |
| 25 | 李达 | 4.30 | 2.389 | 有限合伙人 |

| | | | | |
|----|-----|--------|---------|-------|
| 26 | 李江涛 | 2.40 | 1.333 | 有限合伙人 |
| 27 | 赵宗辉 | 2.40 | 1.333 | 有限合伙人 |
| 28 | 温邓洪 | 2.40 | 1.333 | 有限合伙人 |
| 29 | 罗捷 | 2.40 | 1.333 | 有限合伙人 |
| 30 | 张建新 | 2.40 | 1.333 | 有限合伙人 |
| 31 | 邹丽春 | 2.40 | 1.333 | 有限合伙人 |
| 32 | 刘秋菊 | 2.40 | 1.333 | 有限合伙人 |
| 33 | 王家胜 | 1.20 | 0.667 | 有限合伙人 |
| 34 | 高莹生 | 1.00 | 0.556 | 有限合伙人 |
| 35 | 喻芳芳 | 1.00 | 0.556 | 有限合伙人 |
| 合计 | | 180.00 | 100.000 | |

3、2018年2月，第二次合伙人变更

2018年2月1日，纳特思投资召开合伙人会议，同意郭涛退伙并将其持有的合伙份额转让给杨海生，转让价款为7.20万元。

上述变更完成后，纳特思投资各合伙人出资额及出资比例情况如下：

| 序号 | 合伙人名称 | 出资额（万元） | 出资比例（%） | 合伙人类型 |
|----|-------|---------|---------|-------|
| 1 | 杨海生 | 17.50 | 9.722 | 普通合伙人 |
| 2 | 刘福喜 | 10.50 | 5.833 | 有限合伙人 |
| 3 | 杨攀 | 8.00 | 4.444 | 有限合伙人 |
| 4 | 徐雅平 | 7.20 | 4.000 | 有限合伙人 |
| 5 | 王寅 | 7.20 | 4.000 | 有限合伙人 |
| 6 | 廖昌钜 | 7.20 | 4.000 | 有限合伙人 |
| 7 | 杨家伦 | 7.20 | 4.000 | 有限合伙人 |
| 8 | 尹尚军 | 7.20 | 4.000 | 有限合伙人 |
| 9 | 胡扬波 | 7.20 | 4.000 | 有限合伙人 |
| 10 | 沈林 | 7.20 | 4.000 | 有限合伙人 |
| 11 | 岳俊光 | 7.20 | 4.000 | 有限合伙人 |
| 12 | 阮光生 | 7.20 | 4.000 | 有限合伙人 |
| 13 | 杨金元 | 7.20 | 4.000 | 有限合伙人 |
| 14 | 付廷贵 | 5.50 | 3.056 | 有限合伙人 |
| 15 | 涂赞 | 4.80 | 2.667 | 有限合伙人 |
| 16 | 卢厚智 | 4.80 | 2.667 | 有限合伙人 |

| | | | | |
|----|-----|--------|---------|-------|
| 17 | 仪忠平 | 4.80 | 2.667 | 有限合伙人 |
| 18 | 覃作成 | 4.80 | 2.667 | 有限合伙人 |
| 19 | 明小敏 | 4.80 | 2.667 | 有限合伙人 |
| 20 | 畅旭辉 | 4.80 | 2.667 | 有限合伙人 |
| 21 | 王花香 | 4.80 | 2.667 | 有限合伙人 |
| 22 | 黄伟东 | 4.30 | 2.389 | 有限合伙人 |
| 23 | 尹文超 | 4.30 | 2.389 | 有限合伙人 |
| 24 | 李达 | 4.30 | 2.389 | 有限合伙人 |
| 25 | 李江涛 | 2.40 | 1.333 | 有限合伙人 |
| 26 | 赵宗辉 | 2.40 | 1.333 | 有限合伙人 |
| 27 | 温邓洪 | 2.40 | 1.333 | 有限合伙人 |
| 28 | 罗捷 | 2.40 | 1.333 | 有限合伙人 |
| 29 | 张建新 | 2.40 | 1.333 | 有限合伙人 |
| 30 | 邹丽春 | 2.40 | 1.333 | 有限合伙人 |
| 31 | 刘秋菊 | 2.40 | 1.333 | 有限合伙人 |
| 32 | 王家胜 | 1.20 | 0.667 | 有限合伙人 |
| 33 | 高莹生 | 1.00 | 0.556 | 有限合伙人 |
| 34 | 喻芳芳 | 1.00 | 0.556 | 有限合伙人 |
| 合计 | | 180.00 | 100.000 | |

截至本报告书签署日，上述合伙人均为广浩捷在职员工。

（三）最近三年出资额变化情况

纳特思投资成立于2017年6月，成立时出资额为30.00万元。2017年10月，纳特思投资出资额增加至180.00万元。此后出资额未发生变更。

（四）控制关系情况

1、控制关系图

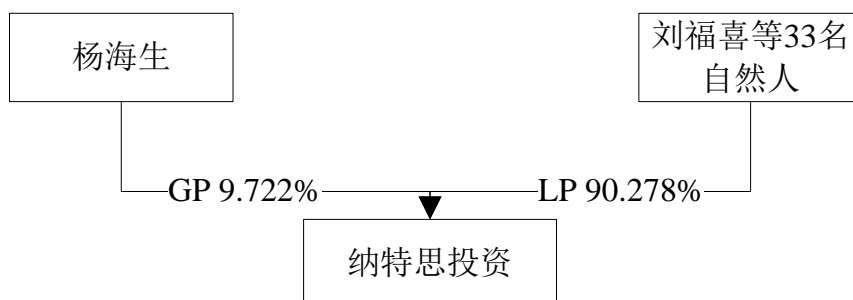

2、主要合伙人的基本情况

纳特思投资共有 1 名普通合伙人杨海生，其基本情况、最近三年的职业和职务及任职单位产权关系以及控制的企业和关联企业的的基本情况见本报告书“第三章 交易对方情况”之“第一节 发行股份购买资产的交易对方”之“一、杨海生先生”。

（五）持有其他公司股权的情况

截至本报告书签署日，纳特思投资除直接持有广浩捷 3.00% 股权外，未投资其他企业。

（六）主营业务发展状况

截至本报告书签署日，纳特思投资为本次交易专门设立的合伙企业，是为广浩捷实施员工股权激励的平台，除此以外，无其他实际经营。

（七）最近一年主要财务数据

单位：万元

| 资产负债表项目 | 2017 年 12 月 31 日 |
|---------|------------------|
| 总资产 | 180.00 |
| 负债合计 | - |
| 所有者权益合计 | 180.00 |
| 利润表项目 | 2017 年度 |
| 营业收入 | - |
| 营业利润 | - |
| 利润总额 | - |
| 净利润 | - |

注：以上财务数据未经审计。

第二节 其他重要事项

一、交易对方之间的关联关系

截至本报告书签署日，本次发行股份及支付现金购买资产的交易对方杨海生、谢永良、胡润民、罗盛来、魏永星、于泽之间除本章“第一节 发行股份购买资产的交易对方”披露的共同投资及任职外，不存在其他关联关系。

交易对方纳特思投资的执行事务合伙人为杨海生，除此关联关系外，纳特思投资与其他交易对方之间不存在关联关系。

二、交易对方与上市公司关联关系

截至本报告书签署日，本次发行股份及支付现金购买资产的交易对方与上市公司及其控股股东、持股 5% 以上股东无关联关系。

三、交易对方向上市公司推荐董事或者高级管理人员的情况

截至本报告书签署日，交易对方未向上市公司推荐董事或者高级管理人员。

四、交易对方最近五年所受处罚情况

截至本报告书签署日，交易对方最近五年未受到过行政处罚（与证券市场明显无关的除外）、刑事处罚、也未涉及与经济纠纷有关的重大民事诉讼或者仲裁。

五、交易对方最近五年的诚信情况

交易对方最近五年内不存在未按期偿还大额债务、未履行承诺、被中国证监会采取行政监管措施或受到证券交易所纪律处分的情况。

第四章 交易标的公司情况

一、广浩捷的概况

本次交易标的为广浩捷 100.00% 股权，本次交易完成后，广浩捷成为公司全资子公司。广浩捷的基本情况如下：

| | |
|-------------|---|
| 名称 | 珠海市广浩捷精密机械有限公司 |
| 法定代表人 | 杨海生 |
| 注册地址及主要办公地址 | 珠海市金湾区联港工业区双林创业东路八号一期厂房二楼、行政办公楼 |
| 注册资本 | 547.00 万元 |
| 公司类型 | 其他有限责任公司 |
| 成立日期 | 2009 年 3 月 6 日 |
| 营业期限 | 长期 |
| 统一社会信用代码 | 91440400684498486C |
| 经营范围 | 自动化设备及配件、工业控制产品、电子产品、数码产品、通信产品、光学机械产品及部件的研发、设计、制造、代理与销售；自动化、电子、软件、光学机械及其他相关领域的技术咨询与解决方案服务 |

二、广浩捷的历史沿革

（一）历史沿革

1、2009 年 3 月，广浩捷设立

2009 年 2 月 10 日，广浩捷取得珠海市工商行政管理局斗门分局核发的《名称预先核准通知书》（名称预核内字[2009]第 0900010514 号），核准公司设立时的名称为“珠海市广浩捷精密机械有限公司”。

2009 年 2 月 18 日，王兆春、杨海生签署了《珠海市广浩捷精密机械有限公司章程》，约定共同出资设立公司，注册资本为 30 万元。王兆春以货币出资 28.50 万元，杨海生以货币出资 1.50 万元。

2009 年 2 月 23 日，珠海市永安达会计师事务所有限公司出具《验资报告》（永安达验字 2009-0092 号），审验截至 2009 年 2 月 20 日广浩捷已收到全体股

东缴纳的注册资本（实收）合计 30.00 万元，其中王兆春缴纳 28.50 万元，杨海生缴纳 1.50 万元，出资方式为货币。

2009 年 3 月 6 日，珠海市工商行政管理局斗门分局向广浩捷核发《企业法人营业执照》（注册号：440403000002175）。

广浩捷设立时的股权结构如下表所列示：

| 序号 | 股东姓名 | 认缴出资（万元） | 实缴出资（万元） | 出资比例（%） |
|----|------|--------------|--------------|---------------|
| 1 | 王兆春 | 28.50 | 28.50 | 95.00 |
| 2 | 杨海生 | 1.50 | 1.50 | 5.00 |
| 合计 | | 30.00 | 30.00 | 100.00 |

2、2009 年 4 月，第一次增资

2009 年 4 月 9 日，广浩捷召开股东会，审议通过公司注册资本增加至 55.00 万元。其中，原股东王兆春认缴新增注册资本 23.75 万元，原股东杨海生认缴新增注册资本 1.25 万元，各股东均以货币进行出资。

2009 年 4 月 20 日，根据珠海市永安达会计师事务所有限公司出具《验资报告》（永安达验字 2009-0245 号），审验截至 2009 年 4 月 17 日，广浩捷已收到股东王兆春、杨海生缴纳的新增注册资本合计 25.00 万元。

2009 年 4 月 22 日，珠海市工商行政管理局斗门分局向广浩捷核发了变更后的《企业法人营业执照》（注册号：440403000002175）。

本次增资完成后，广浩捷的股权结构如下：

| 序号 | 股东姓名 | 认缴出资（万元） | 实缴出资（万元） | 出资比例（%） |
|----|------|--------------|--------------|---------------|
| 1 | 王兆春 | 52.25 | 52.25 | 95.00 |
| 2 | 杨海生 | 2.75 | 2.75 | 5.00 |
| 合计 | | 55.00 | 55.00 | 100.00 |

3、2011 年 5 月，第一次股权转让

2011 年 4 月 30 日，王兆春与杨海生签署了《股权转让协议》，约定王兆春将其持有的公司 25.00% 股权以 13.75 万元的价格转让给杨海生。

2011年4月30日，广浩捷召开股东会，审议通过王兆春将其所持广浩捷25%的股权转让给杨海生。

2011年5月12日，珠海市工商行政管理局斗门分局向广浩捷核发了变更后的《企业法人营业执照》（注册号：440403000002175）。

本次股权转让完成后，广浩捷股权结构如下表所列示：

| 序号 | 股东姓名 | 认缴出资（万元） | 实缴出资（万元） | 出资比例（%） |
|----|------|--------------|--------------|---------------|
| 1 | 王兆春 | 38.50 | 38.50 | 70.00 |
| 2 | 杨海生 | 16.50 | 16.50 | 30.00 |
| 合计 | | 55.00 | 55.00 | 100.00 |

4、2013年2月，第二次增资

2013年2月1日，广浩捷召开股东会，审议通过将公司注册资本增加至500.00万元。其中，原股东王兆春以货币认缴新增注册资本311.50万元，原股东杨海生以货币认缴新增注册资本133.50万元。

2012年12月10日，根据中兴财光华会计师事务所有限责任公司广东分所出具《验资报告》（中兴财光华（粤）验字2012-0504号），审验截至2012年11月28日，广浩捷已收到股东王兆春、杨海生缴纳的新增注册资本合计445.00万元，出资方式为货币。

2013年2月25日，珠海市工商行政管理局向广浩捷核发了变更后的《企业法人营业执照》（注册号：440403000002175）。

本次增资完成后，广浩捷的股权结构如下：

| 序号 | 股东姓名 | 认缴出资（万元） | 实缴出资（万元） | 出资比例（%） |
|----|------|---------------|---------------|---------------|
| 1 | 王兆春 | 350.00 | 350.00 | 70.00 |
| 2 | 杨海生 | 150.00 | 150.00 | 30.00 |
| 合计 | | 500.00 | 500.00 | 100.00 |

5、2015年12月，第二次股权转让

（1）本次股权转让的基本情况

2015年12月23日，王兆春分别与杨海生、谢永良、胡润民、罗盛来、魏永星、于泽签订了《股权转让协议》，转让的比例分别为25.00%、10.00%、10.00%、10.00%、10.00%、5.00%，股权转让价款分别为212.50万元、85.00万元、85.00万元、85.00万元、85.00万元、42.50万元，合计595.00万元。同日，广浩捷召开股东会，审议通过上述转让事项；股东杨海生放弃王兆春对外转让相关股权的优先购买权。

2015年12月28日，珠海市工商行政管理局金湾分局向广浩捷核发了变更后的《企业法人营业执照》（统一社会信用代码：91440400684498486C）。

本次股权转让完成后，广浩捷的股权结构如下：

| 序号 | 股东姓名 | 认缴出资（万元） | 实缴出资（万元） | 出资比例（%） |
|----|------|----------|----------|---------|
| 1 | 杨海生 | 275.00 | 275.00 | 55.00 |
| 2 | 谢永良 | 50.00 | 50.00 | 10.00 |
| 3 | 罗盛来 | 50.00 | 50.00 | 10.00 |
| 4 | 胡润民 | 50.00 | 50.00 | 10.00 |
| 5 | 魏永星 | 50.00 | 50.00 | 10.00 |
| 6 | 于泽 | 25.00 | 25.00 | 5.00 |
| 合计 | | 500.00 | 500.00 | 100.00 |

经独立财务顾问及国浩律师核查，2015年12月23日，王兆春与杨海生、谢永良、胡润民、罗盛来、魏永星、于泽签订了《股权转让协议之补充协议》，协议约定70%出资额的转让款在《股权转让协议》约定的595.00万元的基础上，由杨海生、谢永良、胡润民、罗盛来、魏永星、于泽再分别向王兆春支付股权转让价款287.50万元、115.00万元、115.00万元、115.00万元、115.00万元、57.50万元，合计805.00万元。根据《股权转让协议》及《股权转让协议之补充协议》，本次股权转让转让价款共计1,400.00万元，本次股权转让款已支付完毕。

（2）本次股权转让的原因及其作价依据

2015年王兆春投资的珠海博杰电子股份有限公司（以下简称“博杰电子”）拟通过资本市场融资，但广浩捷与博杰电子存在潜在的同业竞争的情形；同时，广浩捷的核心管理团队杨海生等与王兆春对公司未来的发展方向存在一定分歧，

而无意并入博杰电子的经营体系内，决定独立发展。因此，杨海生等与王兆春协商受让其所持有广浩捷全部股权。

本次 70%股权转让价格共计 1,400.00 万元，整体估值 2,000.00 万元，该价格是协议各方以 2015 年末广浩捷账面净资产情况为基础，综合考虑了广浩捷的业务现状及前景、各方在广浩捷的重要性及贡献度等方面因素协商确定的。

6、2016 年 4 月，第三次增资

(1) 本次增资的基本情况

2016 年 3 月 8 日，金航投资与广浩捷签署了《增资扩股协议》，该协议约定根据“深鹏盛评估报字 201601026 号”《资产评估报告》，广浩捷的全部股东权益为 34,990.00 万元，金航投资出资 3,000.00 万元对广浩捷进行增资，其中 47.00 万元计入广浩捷注册资本，其余 2,953.00 万元计入资本公积。

2016 年 4 月 6 日，广浩捷召开股东会，审议通过公司注册资本增加至 547.00 万元，新增注册资本 47.00 万元由新股东金航投资认缴。

2016 年 4 月 6 日，珠海中税网国睿会计师事务所（普通合伙）出具了《验资报告》（珠海国睿内验字（2016）021 号），审验截至 2016 年 3 月 9 日，广浩捷已收到金航投资的投资款 3,000.00 万元，其中 47.00 万元作为作为实收资本，其余 2,953.00 万元计入资本公积。

2016 年 4 月 12 日，珠海市工商行政管理局金湾分局向广浩捷核发了变更后的《企业法人营业执照》（统一社会信用代码：91440400684498486C）。

本次增资完成后，广浩捷的股权结构如下：

| 序号 | 股东姓名 | 认缴出资（万元） | 实缴出资（万元） | 出资比例（%） |
|----|------|----------|----------|---------|
| 1 | 杨海生 | 275.00 | 275.00 | 50.27 |
| 2 | 谢永良 | 50.00 | 50.00 | 9.14 |
| 3 | 罗盛来 | 50.00 | 50.00 | 9.14 |
| 4 | 胡润民 | 50.00 | 50.00 | 9.14 |
| 5 | 魏永星 | 50.00 | 50.00 | 9.14 |
| 6 | 于泽 | 25.00 | 25.00 | 4.57 |
| 7 | 金航投资 | 47.00 | 47.00 | 8.60 |

| | | | |
|----|--------|--------|--------|
| 合计 | 547.00 | 547.00 | 100.00 |
|----|--------|--------|--------|

(2) 本次增资的原因及其作价依据

金航投资系珠海市金湾区人民政府投资的国有全资投资公司，通过向辖区内优秀企业进行产业投资扶植其发展是其主要业务之一。2016年初广浩捷业务发展迅速，依靠内生的资金积累无法满足公司业务快速发展需求，为解决公司业务发展中的资金问题，公司与金航投资进行协商，并于2016年3月8日，双方签订《增资扩股协议》，协议约定金航投资向广浩捷增资3,000.00万元，持有广浩捷8.60%的股份比例，并约定金航投资原则上应在5年内退出，广浩捷控股股东杨海生也可以根据公司实际情况在5年内提出回购金航投资股权的要求。

本次增资3,000.00万元，占广浩捷总股本的8.60%，整体估值34,915.00万元，上述作价是双方依据《资产评估报告》（深鹏盛评估报字201601026号）的评估结果34,990.00万元基础上协商确定的。

7、2017年4月，第三次股权转让

(1) 本次股权转让的基本情况

2016年12月30日，珠海市金湾区国有资产管理办公室出具了《关于核准金航公司退出广浩捷公司股权的批复》（珠金国批[2016]65号），同意金航投资以协议转让方式，向其他股东转让其所持有的广浩捷8.60%的股权。

2017年1月17日，深圳市万隆众天资产评估有限公司出具了《资产评估报告》（深万隆评报字[2017]第008号），该评估报告载明以2016年12月31日为评估基准日，广浩捷截至评估基准日的股东全部权益价值评估值为39,550.00万元。

2017年3月16日，珠海市金湾区国有资产管理办公室出具“珠金国批[2017]9号”批复，同意对上述评估报告进行备案。

2017年3月22日，广浩捷召开股东会，审议通过金航投资将所持广浩捷的股权分别转让予杨海生、谢永良、胡润民、罗盛来、魏永星、于泽。其中金航投资将其持有的广浩捷4.717%的股权以1,870.715万元的对价转让给杨海生、0.859%的股权以340.13万元的对价转让给谢永良、0.859%的股权以340.13万元的对价

转让给胡润民、0.859%的股权以 340.13 万元的对价转让给罗盛来、0.859%的股权以 340.13 万元的对价转让给魏永星、0.439%的股权以 170.065 万元的对价转让给于泽，股权转让价款共计 3,401.30 万元。

2017 年 3 月 23 日，金航投资与杨海生、谢永良、胡润民、罗盛来、魏永星、于泽分别签署了《股权转让协议》，约定金航投资将其持有的 8.60%的股权分别转让给杨海生、谢永良、胡润民、罗盛来、魏永星、于泽各 4.717%、0.859%、0.859%、0.859%、0.859%、0.439%。

2017 年 4 月 12 日，珠海市金湾区工商行政管理局向广浩捷核发了变更后的《企业法人营业执照》（统一社会信用代码：91440400684498486C）。

本次股权转让完成后，广浩捷的股权结构如下：

| 序号 | 股东姓名 | 认缴出资（万元） | 实缴出资（万元） | 出资比例（%） |
|----|------|---------------|---------------|---------------|
| 1 | 杨海生 | 300.85 | 300.85 | 55.00 |
| 2 | 谢永良 | 54.70 | 54.70 | 10.00 |
| 3 | 罗盛来 | 54.70 | 54.70 | 10.00 |
| 4 | 胡润民 | 54.70 | 54.70 | 10.00 |
| 5 | 魏永星 | 54.70 | 54.70 | 10.00 |
| 6 | 于泽 | 27.35 | 27.35 | 5.00 |
| 合计 | | 547.00 | 547.00 | 100.00 |

（2）本次股权转让原因及其作价依据

根据金航投资入股广浩捷时签订的《增资扩股协议》“第八条”“乙方均可根据公司实际经营情况五年内提出回购甲方股权的要求”等相关内容，2016 年 12 月，杨海生等广浩捷其它股东向金航投资提出回购股份要求，并于当月得到珠海市金湾区国有资产管理办公室的批复，同意金航投资以协议转让方式，向其他股东转让其所持有的广浩捷 8.60%的股权。

本次股权转让 8.60%广浩捷股权作价 3,401.30 万元，整体估值 39,550.00 万元。作价是依据深圳市万隆众天资产评估有限公司出具的《资产评估报告》（深万隆评估报字[2017]第 008 号）。

8、2017 年 9 月，第四次股权转让

2017年9月21日，杨海生与纳特思投资签订《股权转让协议》，约定杨海生将其持有的公司3.00%的股权以180.00万元的价格转让给纳特思投资，其他股东放弃优先购买权。

2017年9月21日，广浩捷召开股东会，审议通过杨海生将其持有的广浩捷3.00%的股权作价180.00万元转让给纳特思投资。

2017年9月25日，珠海市金湾区工商行政管理局向广浩捷核发了变更后的《企业法人营业执照》（统一社会信用代码：91440400684498486C）。

本次股权转让完成后，广浩捷的股权结构如下：

| 序号 | 股东姓名 | 认缴出资（万元） | 实缴出资（万元） | 出资比例（%） |
|----|-------|---------------|---------------|---------------|
| 1 | 杨海生 | 284.44 | 284.44 | 52.00 |
| 2 | 谢永良 | 54.70 | 54.70 | 10.00 |
| 3 | 罗盛来 | 54.70 | 54.70 | 10.00 |
| 4 | 胡润民 | 54.70 | 54.70 | 10.00 |
| 5 | 魏永星 | 54.70 | 54.70 | 10.00 |
| 6 | 于泽 | 27.35 | 27.35 | 5.00 |
| 7 | 纳特思投资 | 16.41 | 16.41 | 3.00 |
| 合计 | | 547.00 | 547.00 | 100.00 |

（2）本次股权的原因及其作价依据

本次股权转让是广浩捷实际控制人杨海生对公司核心员工进行的股权激励，纳特思投资是为了本次激励专门设立的员工持股平台。

本次3.00%的股权价格为180.00万元，整体估值为6,000.00万元。该价格依据2017年5月末的账面净资产为基础进行协商确定的。

（二）最近三年评估或估值与本次交易差异的原因

1、广浩捷最近三年资产评估结果如下：

| 时间 | 评估方法 | 估值结果（万元） |
|------------------|------|-----------|
| 2015年12月，第二次股权转让 | — | 2,000.00 |
| 2016年4月，第三次增资 | 收益法 | 34,990.00 |
| 2017年4月，第三次股权转让 | 收益法 | 39,550.00 |

2017年9月，第四次股权转让

—

6,000.00

2、本次交易与最近三年股权转让或增资估值差异原因说明

(1) 本次交易与 2015 年 12 月股权转让估值差异原因说明

1) 交易时点不同

本次交易估值时点较 2015 年末，广浩捷的业务规模、盈利能力、技术水平等方面均有大幅增长，其公司价值也因此存在显著差异。

报告期内广浩捷的营业收入及净利润情况如下：

单位：万元

| 时间 | 2017 年度 | 2016 年度 | 2015 年度（未审） |
|------|-----------|-----------|-------------|
| 营业收入 | 16,610.76 | 10,375.00 | 5,184.71 |
| 净利润 | 3,271.17 | 1,978.98 | 148.29 |

2) 交易背景不同

虽然广浩捷从设立以来至 2015 年末，王兆春一直为公司的最大股东，但其并未参与公司实际经营活动，具体经营活动主要由杨海生及其核心管理层负责。广浩捷本身不属于重资产行业，其核心价值在于管理层及核心人员的市场开拓及产品研发能力。2015 年王兆春是作为财务投资人从广浩捷退出，广浩捷的管理层及核心人员受让其持有的广浩捷股权，因此本次交易是以净资产为基础各方协商确定的价格。

而本次重组是上市公司为取得广浩捷的控制权而进行的交易，其目的是通过对广浩捷的整合提升公司技术及盈利能力，并拓展智能工厂消费电子行业相关服务领域。

3) 交易条件不同

2015 年王兆春股权转让获取的对价均为现金，且不需要进行业绩承诺。

而本次重组则存在较多的约束条件，如：支付对价的方式为股份与现金相结合的方式；所有交易对手均对未来三年的业绩进行了承诺；本次交易所获得股份对价还存在较长的锁定期限。

(2) 本次交易与金航投资 2016 年 4 月增资及 2017 年 4 月退出估值差异原因说明

1) 交易时点不同

前述两次评估的基准日分别为 2015 年 12 月 31 日、2016 年 12 月 31 日，而本次交易的评估基准日为 2017 年 12 月 31 日，从前两次评估基准日至本次交易评估基准日，广浩捷的业务规模及盈利能力持续保持快速增长，公司评估时点的价值也因此而有所增加。

2) 交易背景不同

金航投资是珠海市金湾区政府全资持有的投资公司，通过对辖区内的优秀企业进行投资扶持是其主要业务之一，对广浩捷的增资并根据增资协议退出均属于政府对优秀企业的投资扶持。

而本次重组是上市公司为取得广浩捷的控制权而进行的交易，其目的是通过对广浩捷的整合提升公司技术及盈利能力，并拓展智能工厂消费电子行业相关服务领域。

3) 交易条件不同

金航投资增资及转让支付形式均为现金，且不需要进行业绩承诺。

而本次重组则存在较多的约束条件，如：支付对价的方式为股份与现金相结合的方式；所有交易对手均对未来三年的业绩进行了承诺；本次交易所获得股份对价还存在较长的锁定期限。

(3) 本次交易与 2017 年 9 月股权转让的估值差异原因说明

2017 年 9 月股权转让是广浩捷实际控制人杨海生为对重要员工进行股权激励，而将其持有的 3.00% 广浩捷股权转至员工持股平台纳特思投资持有。因为转让目的是股权激励，所以该次转让的价格是以广浩捷 2017 年 5 月末账面净资产为基础协商确定的，价格明显低于本次交易。

三、广浩捷的产权控制关系

(一) 标的公司股权结构

截至本报告书签署日，广浩捷股权结构情况如下：

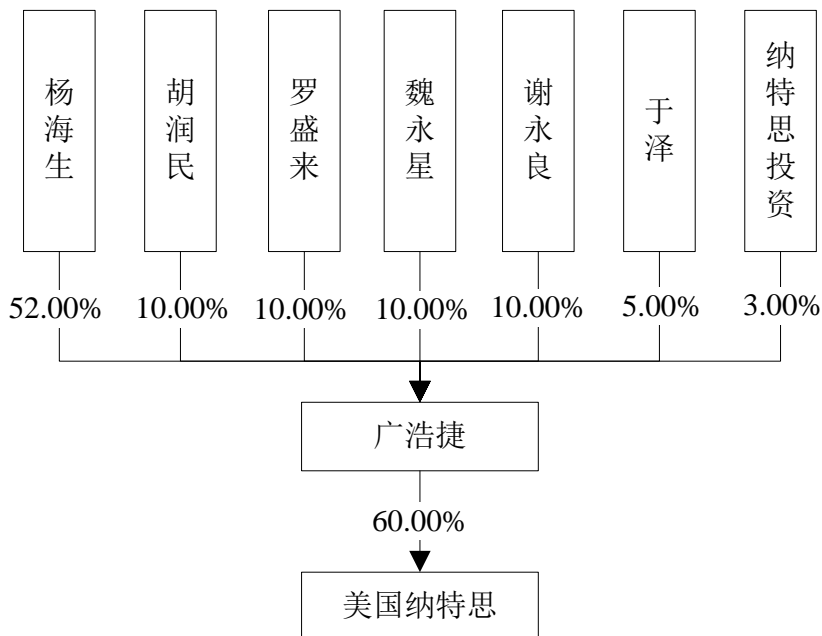

(二) 下属企业情况

报告期内，广浩捷下属有两家全资子公司及一家控股子公司，分别为珠海纳特思、锐明技术以及美国纳特思，截至本报告书签署日，珠海纳特思、锐明技术已注销，具体情况如下：

1、珠海纳特思的基本状况

(1) 基本情况

| | |
|-------------|-----------------------------|
| 名称 | 珠海市纳特思自动化技术有限公司 |
| 法定代表人 | 谢永良 |
| 注册地址及主要办公地址 | 珠海市金湾区联港工业区双林片区创业东路8号一期厂房三楼 |
| 注册资本 | 500.00 万元 |
| 公司类型 | 有限责任公司（法人独资） |
| 成立日期 | 2013年6月6日 |
| 营业期限 | 长期 |

| | |
|----------|---|
| 统一社会信用代码 | 91440400071884907G |
| 经营范围 | 自动化设备及配件、工业控制产品、电子产品、数码产品、通信产品、光学机械产品及部件的研发、设计、制造、代理与销售；自动化、电子、软件、光学机械及其他相关领域的技术咨询与解决方案服务 |

(2) 历史沿革

1) 2013年6月，珠海纳特思设立

2013年5月13日，珠海纳特思取得珠海市工商行政管理局核发的《公司名称预先核准通知书》（珠内名称预核[2013]第1300114254号），核准其设立时的名称为“珠海市纳特思自动化技术有限公司”。

2013年5月16日，王兆春、杨海生、胡润民、罗盛来签署了《珠海市纳特思自动化技术有限公司章程》，约定共同出资设立珠海纳特思，注册资本为500.00万元，由王兆春以货币出资250.00万元，杨海生以货币出资175.00万元，罗盛来以货币出资50.00万元，胡润民以货币出资25.00万元。注册资本分两期缴纳，首期出资由王兆春以货币缴纳50.00万元，杨海生以货币缴纳35.00万元，罗盛来以货币缴纳10.00万元，胡润民以货币缴纳5.00万元。

2013年6月3日，中兴财光华会计师事务所有限责任公司广东分所出具《验资报告》（中兴财光华（粤）验字2013-0117号），验证截至2013年6月2日珠海纳特思已收到全体股东首次缴纳的出资100.00万元，各股东均以货币出资。

2013年6月6日，广东省珠海市工商行政管理局向纳特思核发了《企业法人营业执照》（注册号：440400000408723）。

珠海纳特思设立时的股权结构如下表所列示：

| 序号 | 股东 | 认缴出资（万元） | 实缴出资（万元） | 持股比例 |
|----|-----|----------|----------|---------|
| 1 | 王兆春 | 250.00 | 50.00 | 50.00% |
| 2 | 杨海生 | 175.00 | 35.00 | 35.00% |
| 3 | 罗盛来 | 50.00 | 10.00 | 10.00% |
| 4 | 胡润民 | 25.00 | 5.00 | 5.00% |
| 合计 | | 500.00 | 100.00 | 100.00% |

2) 2015年12月，第一次股权转让

2015年12月25日，珠海纳特思作出股东会决议，同意王兆春将所持珠海纳特思的50%股权转让予广浩捷；杨海生将所持珠海纳特思的35%股权转让予广浩捷；罗盛来将所持珠海纳特思的10%股权转让予广浩捷；胡润民将所持广浩捷的5%股权转让予广浩捷，其他股东均放弃优先购买权。

2015年12月25日，王兆春、杨海生、罗盛来、胡润民分别与广浩捷就上述股权转让事宜签署了《股权转让协议》，分别以32.50万元、22.75万元、6.50万元、3.25万元的价格向广浩捷转让其持有的公司总计100%的股权。

2015年12月28日，珠海市工商行政管理局金湾分局向纳特思核发了变更后的《营业执照》（统一社会信用代码：91440400071884907G）。

本次股权转让完成后，珠海纳特思的股权结构如下表所列示：

| 序号 | 股东 | 认缴出资（万元） | 实缴出资（万元） | 持股比例 |
|----|-----|---------------|---------------|----------------|
| 1 | 广浩捷 | 500.00 | 100.00 | 100.00% |
| 合计 | | 500.00 | 100.00 | 100.00% |

3) 2018年1月，公司注销

2018年1月9日，珠海市金湾区工商行政管理局核发《简易注销登记通知书》（金湾准登通内字[2018]第zh18010800131号），核准珠海纳特思的简易注销登记。

(3) 主营业务

珠海纳特思报告期内未实际开展生产经营活动。

(4) 主要财务数据

单位：万元

| 资产负债表项目 | 2017年12月31日 | 2016年12月31日 |
|---------|-------------|-------------|
| 总资产 | 0.46 | 1.57 |
| 负债合计 | - | - |
| 所有者权益合计 | 0.46 | 1.57 |
| 利润表项目 | 2017年度 | 2016年度 |
| 营业收入 | - | - |
| 营业利润 | -0.69 | -0.29 |

| | | |
|------|-------|-------|
| 利润总额 | -1.11 | -0.29 |
| 净利润 | -1.11 | -0.29 |

2、锐明技术的基本状况

(1) 基本情况

| | |
|-------------|---|
| 名称 | 珠海市锐明自动化技术有限公司 |
| 法定代表人 | 谢上余 |
| 注册地址及主要办公地址 | 珠海市金湾区联港工业区双林片创业东路八号汉威电子有限公司一期厂房一楼-1 |
| 注册资本 | 100.00 万元 |
| 公司类型 | 有限责任公司（法人独资） |
| 成立日期 | 2016 年 3 月 15 日 |
| 营业期限 | 长期 |
| 注册号码 | 91440400MA4UMJXQ6R |
| 经营范围 | 自动化技术咨询、模具、治具、夹具及机械零配件加工，其他通用设备的制造及销售；电子材料及其它商业批发、零售。（依法须经批准的项目，经相关部门批准后方可开展经营活动） |

(2) 历史沿革

1) 2016 年 3 月，锐明技术设立

2016 年 2 月 15 日，锐明技术取得珠海市工商行政管理局金湾分局核发的《公司名称预先核准通知书》（金湾内名称预核[2016]第 zh16021500009 号），核准其设立时的名称为“珠海市锐明自动化技术有限公司”。

2016 年 2 月 19 日，赵带发、谢上余签署了《珠海市锐明自动化技术有限公司章程》，约定共同出资设立锐明技术，注册资本为 100.00 万元，由赵带发以货币出资 55.00 万元，占公司注册资本的 55.00%；谢上余以货币出资 45.00 万元，占公司注册资本的 45.00%。

2016 年 3 月 15 日，珠海市工商行政管理局向锐明技术核发了《营业执照》（统一社会信用代码：91440400MA4UMJXQ6R）。

锐明技术设立时的股权结构如下表所列示：

| 序号 | 股东 | 认缴出资（万元） | 实缴出资（万元） | 持股比例 |
|----|----|----------|----------|------|
|----|----|----------|----------|------|

| | | | | |
|----|-----|---------------|-------------|----------------|
| 1 | 赵带发 | 55.00 | 0.00 | 55.00% |
| 2 | 谢上余 | 45.00 | 0.00 | 45.00% |
| 合计 | | 100.00 | 0.00 | 100.00% |

2) 2016年4月，实收资本增至100.00万元

2016年4月15日，珠海中锐网国睿会计师事务所（普通合伙）出具《验资报告》（珠海国睿内验字[2016]027号），验证截至2016年4月15日锐明技术已收到全体股东缴纳的注册资本（实收）100.00万元，出资方式为货币。

本次实缴出资完成后，公司的股权结构及出资情况如下表所列示：

| 序号 | 股东 | 认缴出资（万元） | 实缴出资（万元） | 持股比例 |
|----|-----|---------------|---------------|----------------|
| 1 | 赵带发 | 55.00 | 55.00 | 55.00% |
| 2 | 谢上余 | 45.00 | 45.00 | 45.00% |
| 合计 | | 100.00 | 100.00 | 100.00% |

根据赵带发、谢上余和广浩捷共同出具的《关于珠海市锐明自动化技术有限公司股权代持相关情况的声明及确认函》及独立财务顾问和国浩律师对相关各方的访谈，了解到赵带发、谢上余所认缴的锐明技术股权实际为代广浩捷持有，股权认购款实际出资人为广浩捷。各方还约定：

1、广浩捷享有锐明技术的全部投资收益，赵带发、谢上余不对所代持的股份享有收益权。

2、赵带发、谢上余按照广浩捷的指示行使股东表决权、签署相关文件等各项股东权力。

独立财务顾问及国浩律师通过对锐明技术设立时出资的相关银行流水进行了核查，认为广浩捷对锐明技术的出资是真实的。

3) 2016年12月，第一次股权转让及股权代持的解除

2016年12月1日，锐明技术作出股东会决议，同意赵带发将所持锐明技术的55.00%股权转让予广浩捷；谢上余将所持锐明技术的45.00%股权转让予广浩捷，其他股东均放弃优先购买权。

2016年12月1日，赵带发、谢上余分别与广浩捷就上述股权转让事宜签署了《股权转让协议》，分别以73.7886万元、60.3725万元的价格向广浩捷转让其持有的公司总计100%的股权。

2016年12月12日，珠海市工商行政管理局金湾分局向锐明技术核发了变更后的《营业执照》（统一社会信用代码：91440400MA4UMJXQ6R）。

本次股权转让完成后，锐明技术的股权结构如下表所列示：

| 序号 | 股东 | 认缴出资（万元） | 实缴出资（万元） | 持股比例 |
|----|-----|----------|----------|---------|
| 1 | 广浩捷 | 100.00 | 100.00 | 100.00% |
| 合计 | | 100.00 | 100.00 | 100.00% |

根据赵带发、谢上余和广浩捷出具的声明及确认函以及对当事人的访谈，各方确认自《股权转让协议》签署日起，广浩捷与赵带发、谢上余之间的股权代持关系相应解除，该等股权代持及其解除不存在纠纷及潜在纠纷。

4) 2018年1月，公司注销

2018年1月10日，珠海市金湾区工商行政管理局核发《注销登记通知书》（金湾准登通内字[2018]第zh18010800087号），核准锐明技术的注销登记。

综上所述，独立财务顾问认为，锐明技术历史上的股权代持关系是真实的，该等代持行为截至本报告书签署日已经解除，代持各方均已书面确认代持关系的形成及解除，并承诺不存在纠纷及潜在纠纷，因此不存在潜在风险，不会对本次重组构成实质性障碍。

（3）主营业务

锐明技术主要从事机械加工业务。自2017年起，锐明技术已不再开展实际经营活动。

（4）主要财务数据

单位：万元

| 资产负债表项目 | 2017年12月31日 | 2016年12月31日 |
|---------|-------------|-------------|
| 总资产 | 198.84 | 844.21 |
| 负债合计 | -28.55 | 598.70 |

| | | |
|--------------|----------------|----------------|
| 所有者权益合计 | 227.39 | 245.51 |
| 利润表项目 | 2017 年度 | 2016 年度 |
| 营业收入 | - | 1,414.42 |
| 营业利润 | -4.98 | 209.60 |
| 利润总额 | -18.11 | 209.63 |
| 净利润 | -18.12 | 145.51 |

3、美国纳特思的基本状况

(1) 基本情况

| | |
|-------------|---|
| 名称 | Nextas America, Inc. |
| 注册地址及主要办公地址 | 505 Union Avenue SE, Suite 120, Olympia, Washington 98501 |
| 出资额 | 300,040.00 美元 |
| 成立日期 | 2016 年 5 月 16 日 |
| 营业期限 | 长期 |
| 注册号 | 603-619-255 |
| 经营范围 | 智能影像测试仪、智能机器人贴装设备及精密工装夹具等产品的销售 |

(2) 历史沿革

美国纳特思为依据美国法律于 2016 年 5 月 16 日在美国华盛顿州依法设立的有限公司，拥有美国华盛顿州颁发的 603-619-255 号注册登记证，注册地址为 505 Union Avenue SE, Suite 120, Olympia, Washington 98501。

美国纳特思设立时，获授发行 1,000.00 万股普通股和 600.00 万股优先股，普通股和优先股的每股面值均为 0.00001 美元。

2016 年 5 月 13 日，美国纳特思与广浩捷签署认股协议，约定广浩捷以 0.05 美元每股的价格认购美国纳特思 600.00 万股优先股，认购总价为 30.00 万美元；美国纳特思与 Michael Willian Tanguay 签署认股协议，约定 Michael Willian Tanguay 以 0.00001 美元每股的价格认购美国纳特思 400.00 万股普通股，认购总价为 40.00 美元。

2016 年 5 月 21 日，广东省商务厅向广浩捷核发了《境外投资证书》（境外投资证第 N4400201600486 号），核准广浩捷出资 196.5486 万元（折合 30.00 万

美元) 设立美国纳特思, 经营范围为“智能影像测试仪、智能机器人贴装设备及精密工装夹具等产品的销售”。

截至本报告书签署日, 美国纳特思的股权结构如下表所示:

单位: 元美元

| 序号 | 股东 | 认缴出资 | 实缴出资 | 持股比例 |
|----|-------------------------|-------------------|-------------------|----------------|
| 1 | 广浩捷 | 300,000.00 | 300,000.00 | 60.00% |
| 2 | Michael Willian Tanguay | 40.00 | 40.00 | 40.00% |
| 合计 | | 300,040.00 | 300,040.00 | 100.00% |

(3) 主营业务

美国纳特思的主营业务为广浩捷智能影像测试仪、智能机器人贴装设备及精密工装夹具等产品的海外推广与销售。

(4) 主要财务数据

单位: 万元

| 资产负债表项目 | 2017年12月31日 | 2016年12月31日 |
|---------|-------------|-------------|
| 总资产 | 189.43 | 106.07 |
| 负债合计 | 232.95 | 1.53 |
| 所有者权益合计 | -43.52 | 104.54 |
| 利润表项目 | 2017年度 | 2016年度 |
| 营业收入 | 418.24 | 1.44 |
| 营业利润 | -146.52 | -99.71 |
| 利润总额 | -146.52 | -99.71 |
| 净利润 | -146.52 | -99.71 |

(三) 公司章程中可能对本次交易产生影响的主要内容或相关投资协议

截至本报告书签署日, 广浩捷的公司章程中不存在对本次交易产生影响的内容; 亦不存在可能对本次交易生产影响的相关投资协议。

(四) 管理层和核心技术人员安排

1、广浩捷的管理层及核心技术人员情况如下:

| 姓名 | 职务 | 是否为核心技术人员 | 是否直接/间接持股 |
|-----|---------|-----------|---|
| 杨海生 | 董事长 | 否 | 直接持有广浩捷 52.00% 的股权；通过纳特思投资间接持有广浩捷 0.29% 的股权 |
| 谢永良 | 董事、总经理 | 否 | 直接持有广浩捷 10.00% 的股权 |
| 胡润民 | 董事、副总经理 | 是 | 直接持有广浩捷 10.00% 的股权 |
| 罗盛来 | 董事、副总经理 | 否 | 直接持有广浩捷 10.00% 的股权 |
| 魏永星 | 董事、副总经理 | 否 | 直接持有广浩捷 10.00% 的股权 |
| 刘福喜 | 副总经理 | 否 | 通过纳特思投资间接持有广浩捷 0.17% 的股权 |
| 王花香 | 监事、营业主管 | 否 | 通过纳特思投资间接持有广浩捷 0.08% 的股权 |
| 杨攀 | 财务总监 | 否 | 通过纳特思投资间接持有广浩捷 0.13% 的股权 |
| 方慧 | 董事会秘书 | 否 | 否 |
| 于泽 | 软件项目经理 | 是 | 直接持有广浩捷 5.00% 的股权 |

2、为保证核心技术团队稳定性的相关措施

(1) 《购买资产协议》和《盈利预测补偿协议》的约束和激励作用

根据交易各方签署的《购买资产协议》，杨海生、谢永良、于泽自本次交易完成后至少在广浩捷任职满 72 个月，胡润民、罗盛来、魏永星及广浩捷的其他核心人员自本次交易完成后至少在广浩捷任职满 36 个月，同时承诺从广浩捷的实际经营需要出发，确保本协议签订时广浩捷的高级管理人员及核心员工在上述任职期限内保持稳定，确保广浩捷的业务及其他方面在本次交易后平稳过渡。如广浩捷上述人员于上述任职期限届满之日（含当日）前提出辞职要求，转让方应立即书面通知赛摩电气，并促使广浩捷根据赛摩电气的安排处理。

同时，根据交易各方签署的《购买资产协议》，广浩捷全体股东作为业绩补偿义务人承诺，广浩捷在 2017 年度、2018 年度和 2019 年度（以下简称“盈利预测补偿期间”）累计实现的净利润均不低于累计承诺净利润。若广浩捷实现的净利润低于承诺净利润的，业绩补偿义务人将对实现的净利润与承诺净利润之间的差额按照《盈利预测补偿协议》中约定的方式进行补偿；若广浩捷盈利预测补偿期间累积实现的净利润超过盈利预测补偿期内各年度累计的承诺净利润，则赛摩电气同意在盈利预测补偿期届满后，将上述超出部分的 50% 作为对广浩捷员工的奖励，但奖励总额不得超过本次交易价格的 20%，即不超过 12,000.00 万元。

有权获得上述奖励的人员范围、分配方案和分配时间由广浩捷董事会制定详细方案，并报赛摩电气董事会审议通过。

上述相关约束和激励条款有利于激发广浩捷全体股东的主观能动性，激励其主动带领广浩捷核心团队共同实现业绩承诺，维护了核心团队的稳定。

(2) 设立员工持股平台稳定核心团队

为提高核心员工的工作积极性，稳定核心团队，广浩捷实际控制人杨海生设立了员工持股平台纳特思投资，使核心团队通过持有公司股份，分享公司成长收益，与公司长期利益一致化。

3、标的公司人员安排

根据交易各方签署的《购买资产协议》，本次交易完成后，为了保证广浩捷的稳定经营，各方同意对广浩捷的董事会、管理层及其他核心岗位的人员作如下安排：

(1) 本次交易完成后，广浩捷设董事会，董事会成员为五人，其中赛摩电气推荐三名，广浩捷推荐两名；

(2) 广浩捷不设监事会，设监事一名，由赛摩电气委派；

(3) 广浩捷财务机构负责人由赛摩电气推荐并由广浩捷董事会聘任，且该财务机构负责人须忠实、勤勉履行其义务，如该财务机构负责人发生其行为不符合会计准则、不遵守上市公司规定或不配合上市公司信息披露工作等违背忠实、勤勉义务情形的，赛摩电气有权要求更换；若赛摩电气提出更换财务机构负责人需求的，广浩捷应在 30 日内参照前述程序完成新的财务机构负责人选聘工作。

另外，赛摩电气同意，广浩捷在赛摩电气董事会确立的经营目标下，由广浩捷经营层作出未来三年规划及今后各年度预算方案，建立符合上市公司要求的内部控制制度，并根据战略规划及年度目标制订管理者的绩效考核方案，经赛摩电气董事会批准后实施。

综上所述，本次交易完成后，赛摩电气委派人员在广浩捷董事会占多数、有权委派监事及财务机构负责人，并能够对广浩捷的预算、内控及考核等事项进行审核，因此能够对标的公司日常经营活动作出有效控制。

四、广浩捷的主要资产及负债情况

（一）主要资产情况

1、租赁房屋

截至本报告书签署日，广浩捷尚在履行的房屋租赁的具体情况如下：

| 序号 | 出租人 | 承租人 | 地址 | 租金（月） | 面积（m ² ） | 租赁期限 |
|----|---------------|-----|--|---|---|-----------------------|
| 1 | 珠海市汉威企业管理有限公司 | 广浩捷 | 珠海市金湾区联港工业区双林片区创业东路八号一期厂房1、2、3、4楼，行政办公楼；一期宿舍一楼一、2、3、4、5楼 | 租金、管理费用在2017/9/1至2018/7/30期间分别为47,087.07元、23,302.76元；在2018/8/1至2021/8/30期间分别为54,149.33元、26,820.14元；在2021/9/1至2024/9/30期间分别为62,298.54元、30,850.49元；在2024/10/1至2025/6/30期间分别为71,624.05元、35,467.08元 | 一期厂房租赁总面积为4,877.96；行政办公楼面积为538.13；宿舍楼租赁总面积为1,911.82 | 2017/9/1-2025/6/30 |
| 2 | 杨胜枚 | 广浩捷 | 珠海市香洲区华发新城六期258栋2603房 | 5,000.00元 | 89.00 | 2017/11/16-2018/11/16 |
| 3 | 穆国彬 | 广浩捷 | 东莞市长安镇乌沙兴发路138号长佳长安花园8栋603、604 | 5,000.00元 | 155.37 | 2017/11/20-2018/11/29 |
| 4 | 谭少兰 | 广浩捷 | 珠海市香洲区珠海大道1号（华发新城四期）132栋803房 | 4,100.00元 | 110.95 | 2017/9/25-2018/9/25 |
| 5 | 陈雪飞 | 广浩捷 | 南昌市传媒新居26栋2单元1303室 | 2,600.00元 | 120.00 | 2017/11/8-2018/11/7 |
| 6 | 夏桂苟 | 广浩捷 | 南昌市传媒新居32栋2单元1103室 | 2,600.00元 | 103.00 | 2017/11/8-2018/11/7 |
| 7 | 苏静静 | 广浩捷 | 南昌市经济技术开发区玉屏东大街777号假日星城17栋3单元706室 | 2,200.00元 | 117.44 | 2017/10/17-2018/10/17 |
| 8 | 冯小合 | 广浩捷 | 汕尾市城区成业路新圩新富 | 2,300.00元 | - | 2018/3/25-2019/3/25 |

| | | | | | | |
|----|----------------------------------|-----------|--|-------------|--------|---------------------------|
| | | | 大厦 B502 房 | | | |
| 9 | 张梦纯 | 广浩捷 | 珠海市香洲区 华发新城六期 255 栋 1303 房 | 4,200.00 元 | 87.01 | 2018/2/10 -2019/2/9 |
| 10 | 深圳市恒丰 润实业集团 有限公司 | 广浩捷 | 深圳市宝安区 民治街道民治 大道与民丰路 交汇处横岭恒 勤大厦 6 楼 A3-A4 | 14,110.00 元 | 166.00 | 2017/10/14 -2018/10/13 |
| 11 | Washougal Town Square, LLC | 美国纳 特思 | Second floor, Suite 210, 1700 Main Street, Washougal, Washington | 1,040.00 美元 | — | 2017/7/1 -2018/6/30 |

经独立财务顾问核查，上述第 1 至 4、7、9 项房产租赁已取得产权证书，第 2、4、9 已取得房屋租赁登记备案证明，第 1、3、7 项未提供房屋租赁登记备案证明。

经独立财务顾问核查，上述第 5、6、8、10 项承租房产无法提供产权证书，亦未能提供其他房屋权属证明文件，并且未提供房屋租赁登记备案证明。

根据境外律师出具的法律意见书，上述第 11 项承租房产的租赁合同合法有效。

因上述第 5、6、8、10 项承租房产为员工宿舍及办公室，面积较小，不涉及生产制造用房，若该等租赁合同若被认定为无效，则公司可及时找到替代性房产，对公司的生产经营不会造成实质影响。

根据我国现行《商品房屋租赁管理办法》，广浩捷与出租人未办理租赁合同备案存在手续上的瑕疵，但上述手续上的瑕疵不会导致该等租赁合同无效；同时，根据广浩捷的说明，广浩捷自承租该等房产以来，未因上述手续上的瑕疵而受到相关主管部门的处罚。

综上，独立财务顾问认为，广浩捷的部分租赁房屋存在出租人未能提供房屋产权证书及租赁合同未办理备案手续的瑕疵，但鉴于广浩捷承租该等租赁房屋以来在使用方面不存在任何障碍，租赁合同未办理备案手续不会对合同的有效性造成影响，且广浩捷较易找到替代性房产，该等情形不会对广浩捷的持续生产经营造成重大不利影响，也不会构成本次重组的实质障碍。

2、无形资产

(1) 土地使用权

截至本报告书签署日，广浩捷与珠海市国土资源局签署了《国有建设用地使用权出让合同》，以出让方式取得位于金湾区红旗镇珠海大道南侧的一块宗地，已按照合同的约定支付了土地出让金，缴纳了相关契税、印花税，同时取得了《建设用地规划许可证》，土地使用权证正在办理过程中，具体情况如下：

| 序号 | 宗地号 | 权利人 | 土地性质 | 面积 (m ²) | 位置 | 使用期限 |
|----|--------------------|-----|------------|----------------------|------------------|---------------------------|
| 1 | 珠国土金工 2017-048号 | 广浩捷 | 一类工业 用地 | 18,729.76 | 金湾区红旗镇珠 海大道南侧 | 2017/11/30- 2067/11/29 |

(2) 商标专用权

截至本报告书签署日，广浩捷拥有 5 项商标专用权，具体情况如下：

| 序号 | 商标样式 | 注册证号 | 类别 | 核定使用商品 | 有效期至 | 商标权人 |
|----|---------------|----------|--------|---|---------------------|------|
| 1 | NEXTAS | 14505077 | 第 42 类 | 质量控制；校准（测量）； 测量 | 2025 年 09 月 06 日 | 广浩捷 |
| 2 | 纳特思 | 14505076 | 第 9 类 | 计算机外围设备；计算机 软件（已录制）；工业遥 控操作用电气设备；光学 器械和仪器 | 2025 年 08 月 06 日 | 广浩捷 |
| 3 | 纳特思 | 14505075 | 第 7 类 | 电子工业设备；光学冷加 工设备；支撑机械的器械； 机器台；自动操作机（机 械手）；机器人（机械）； 眼镜片加工设备；全自动 振动应力消除装置；精加 工机器；机床用夹持装置 | 2025 年 06 月 20 日 | 广浩捷 |
| 4 | NEXTAS | 14193228 | 第 7 类 | 支撑机械的器械；自动操 作机（机械手）；机器人 （机械）；机械台架；光 学冷加工设备；精加工机 器；机床用夹持装置；机 器台；眼镜片加工设备； 全自动振动应力消除装置 | 2025 年 04 月 27 日 | 广浩捷 |
| 5 | 纳特思 | 14193226 | 第 42 类 | 校准（测量）；计算机系 统分析；机械研究；测量； 技术项目研究；质量控制； 材料测试；计算机软件设 计；计算机硬件设计和开 发咨询；计算机系统设计 | 2025 年 04 月 27 日 | 广浩捷 |

(3) 专利权

截至本报告书签署日，广浩捷拥有专利权共 28 项，具体情况如下：

| 序号 | 专利名称 | 专利类型 | 专利号 | 授权公告日 | 取得方式 |
|----|------------------|------|---------------|------------|------|
| 1 | 高速锂离子电池电芯自动包胶机 | 发明专利 | 2013106514682 | 2016/1/13 | 原始取得 |
| 2 | 自动贴钢片机 | 发明专利 | 2013107485371 | 2016/8/17 | 原始取得 |
| 3 | 一种振幅、频率可调振动装置 | 发明专利 | 201610021591X | 2017/7/28 | 原始取得 |
| 4 | 一种摄像头水平测试机 | 发明专利 | 2016100248966 | 2017/9/12 | 原始取得 |
| 5 | 一种镜头测试固定夹具 | 实用新型 | 2013203256627 | 2013/12/18 | 原始取得 |
| 6 | 镜头测试夹具连接座 | 实用新型 | 2013203256858 | 2013/12/18 | 原始取得 |
| 7 | 镜头激光调焦定位夹具 | 实用新型 | 2013203256862 | 2013/12/18 | 原始取得 |
| 8 | 环保高精度锂离子电池隔膜涂布机 | 实用新型 | 2013207947978 | 2014/6/4 | 原始取得 |
| 9 | 磁通量测试机 | 实用新型 | 2013208650865 | 2014/6/18 | 原始取得 |
| 10 | 摄像头调焦装置 | 实用新型 | 2014202142106 | 2014/9/17 | 原始取得 |
| 11 | 单工位摄像头测试机 | 实用新型 | 2014202146183 | 2014/11/5 | 原始取得 |
| 12 | 四工位摄像头测试机 | 实用新型 | 2014202146501 | 2014/9/17 | 原始取得 |
| 13 | 一种物料吸嘴的快速装夹结构 | 实用新型 | 2015203286744 | 2015/10/21 | 原始取得 |
| 14 | 一种珍珠棉制成的组合包装箱 | 实用新型 | 2015203300135 | 2015/10/14 | 原始取得 |
| 15 | 一种摄像头模组的自动离合测试装置 | 实用新型 | 2015203331449 | 2015/9/23 | 原始取得 |
| 16 | 一种数字光源控制器 | 实用新型 | 2015211429097 | 2016/6/29 | 原始取得 |
| 17 | 一种摄像头测试背光源调整机构 | 实用新型 | 2016200171207 | 2016/6/29 | 原始取得 |
| 18 | 一种模切件贴附标准机 | 实用新型 | 2016200452319 | 2016/7/6 | 原始取得 |
| 19 | 一种摄像头自动取放设备 | 实用新型 | 2016201355763 | 2016/8/31 | 原始取得 |
| 20 | 一种摄像头模组测试夹具 | 实用新型 | 2016203240213 | 2016/10/5 | 原始取得 |
| 21 | 一种光源系统 | 实用新型 | 2016203248037 | 2016/10/5 | 原始取得 |
| 22 | 双工位摄像头测试机 | 实用新型 | 201420214686X | 2014/9/17 | 原始取得 |
| 23 | 一种摄像头自动校正调焦装置 | 实用新型 | 2016204788403 | 2016/11/16 | 原始取得 |
| 24 | 一种摄像头测试机转台 | 实用新型 | 2016204809236 | 2016/11/30 | 原始取得 |
| 25 | 一种全自动四工位摄像头测试机 | 实用新型 | 2016204917847 | 2016/12/7 | 原始取得 |

| | | | | | |
|----|---------------------|------|---------------|-----------|------|
| 26 | 一种摄像头模组装配设备 | 实用新型 | 2016211759551 | 2017/6/6 | 原始取得 |
| 27 | 一种摄像头一拖二四工位全自动调焦机 | 实用新型 | 2017208995816 | 2018/2/16 | 原始取得 |
| 28 | 一种广角摄像头一拖二双工位全自动调焦机 | 实用新型 | 2017208988297 | 2018/2/23 | 原始取得 |

(4) 计算机软件著作权

截至本报告书签署日,广浩捷拥有计算机软件著作权 12 项,具体情况如下:

| 序号 | 登记号 | 软件名称 | 取得时间 | 取得方式 |
|----|--------------|-----------------------|-----------|------|
| 1 | 2016SR168202 | 摄像头测试系统的取图软件 V2.1 | 2016/7/5 | 原始取得 |
| 2 | 2016SR168197 | 光源控制器软件 V1.2 | 2016/7/5 | 原始取得 |
| 3 | 2016SR119561 | 摄像头测试软件 V1.0.0.2 | 2016/5/26 | 原始取得 |
| 4 | 2015SR155782 | 贴标机软件 V1.0 | 2015/8/12 | 原始取得 |
| 5 | 2014SR067391 | 广浩捷四工位摄像头测试机控制软件 V1.0 | 2014/5/27 | 原始取得 |
| 6 | 2014SR067328 | 广浩捷全自动摄像头测试机控制软件 V1.0 | 2014/5/27 | 原始取得 |
| 7 | 2014SR067326 | 广浩捷双工位摄像头测试机控制软件 V1.0 | 2014/5/27 | 原始取得 |
| 8 | 2014SR067067 | 广浩捷单工位摄像头测试机控制软件 V1.0 | 2014/5/27 | 原始取得 |
| 9 | 2017SR422320 | 摄像头清晰度算法软件 V2.1 | 2017/8/3 | 原始取得 |
| 10 | 2017SR427821 | 摄像头成像质量测试软件 V2.1 | 2017/8/7 | 原始取得 |
| 11 | 2017SR443540 | 摄像头脏污检测算法软件 V2.1 | 2017/8/14 | 原始取得 |
| 12 | 2017SR506959 | 摄像头 AA 软件 V2.0 | 2017/9/12 | 原始取得 |

(5) 域名注册证书

截至本报告书签署日,广浩捷拥有域名 4 项,具体情况如下:

| 序号 | 域名 | 注册所有者 | 注册日期 | 期限 | 域名类型 |
|----|-----------------|-------|------------|------|--------|
| 1 | 广浩捷.中国 | 广浩捷 | 2013/11/01 | 10 年 | 中国顶级域名 |
| 2 | 广浩捷.cn | 广浩捷 | 2013/11/01 | 10 年 | 中国顶级域名 |
| 3 | 广浩捷.com | 广浩捷 | 2013/11/01 | 10 年 | 国际顶级域名 |
| 4 | guanghaojie.com | 广浩捷 | 2010/3/3 | 14 年 | 国际顶级域名 |

3、业务资质

截至本报告书签署日,广浩捷取得的业务资质如下:

| 序号 | 资质名称 | 发证机关 | 编号 | 发证日期 | 有效期至 |
|----|----------------|-----------------------------------|----------------------|------------|------------|
| 1 | 高新技术企业证书 | 广东省科学技术厅、广东省财政厅、广东省国家税务局、广东省地方税务局 | GR201644001330 | 2016-11-30 | 2019-11-30 |
| 2 | 环境管理体系认证证书 | 深圳市环通认证中心有限公司 | 02415E2010643R1M | 2015-09-23 | 2018-9-22 |
| 3 | 质量管理体系认证证书 | 深圳市环通认证中心有限公司 | 02415Q2051584R1M | 2015-09-23 | 2018-9-22 |
| 4 | 对外贸易经营者备案 | - | 03612932 | 2017-08-30 | 长期 |
| 5 | 报关单位注册登记证书 | 中华人民共和国拱北海关 | 4404962824 | 2016-04-18 | 长期 |
| 6 | 出入境检验检疫报检企业备案表 | 中华人民共和国珠海出入境检验检疫局 | 17082816510200000605 | 2017-09-08 | 长期 |

（二）主要负债情况

截至2017年12月31日，广浩捷的主要负债情况如下：

单位：万元

| 项目 | 金额（万元） | 占比（%） |
|---------------|-----------------|---------------|
| 应付票据 | 896.95 | 9.26 |
| 应付账款 | 3,482.30 | 35.97 |
| 预收款项 | 3,192.71 | 32.97 |
| 应付职工薪酬 | 1,111.67 | 11.48 |
| 应交税费 | 950.12 | 9.81 |
| 其他应付款 | 43.02 | 0.44 |
| 流动负债合计 | 9,676.76 | 99.94 |
| 非流动负债合计 | 5.68 | - |
| 负债合计 | 9,682.45 | 100.00 |

（三）资金占用情况

截至本报告书签署日，广浩捷不存在资金被控股股东、实际控制人及其关联方非经营性占用的情况。

（四）对外担保情况

截至本报告书签署日，广浩捷不存在任何形式的对外担保、保证或委托贷款，亦不存在为股东及关联方提供担保的情形。

（五）重大未决诉讼及仲裁情况

截至本报告书签署日，广浩捷不存在尚未了结或尚未执行完毕的重大诉讼及仲裁。

（六）合法合规情况

2017年9月，广浩捷及其子公司通过纳税自查补缴2015年度企业所得税102.86万元、增值税及附加70.86万元、个人所得税65.25万元、滞纳金70.39万元；补缴2016年企业所得税102.22万元、增值税及附加76.27万元、个人所得税196.16万元、滞纳金62.54万元。广浩捷及其子公司上述补税事项均为公司通过纳税自查主动补缴，根据珠海市金湾区国家税务局及珠海市金湾区地方税务局分别于2018年1月、2月出具的《证明》，广浩捷及其子公司报告期内不存在重大违法违规行为。

独立财务顾问及国浩律师认为：广浩捷及其子公司的补税系因纳税自查发现，已主动补缴，且根据对税务主管部门的访谈及其出具的合规证明，认为其报告期内不存在重大违法违规行为。因此，广浩捷及其子公司自查补缴相关税款及其滞纳金的情形不属于重大违法违规行为，不会构成本次重组的实质性法律障碍。

截至本报告书签署日，广浩捷不存在因涉嫌犯罪被司法机关立案侦查或者涉嫌违法违规被中国证监会立案调查的情形，最近三年不存在受到重大行政处罚或者刑事处罚的情形。

五、广浩捷的主营业务发展情况

（一）行业监管部门、行业法规和政策

1、行业分类

按照国家发改委、科技部、商务部、国家知识产权局联合修订的《当前优先发展的高技术产业化重点领域指南（2007年度）》，公司属于先进制造业内的机

机器人及工业自动化子行业。广义的行业分类归属于国家当前重点支持的装备制造业。根据中国证监会 2012 年 10 月 26 日发布的《上市公司行业分类指引》（2012 年修订）规定，公司所属行业为“C39 计算机、通信和其他电子设备制造业”。根据《国民经济行业分类和代码表》（GB/T4754-2011），公司所属行业为“计算机、通信和其他电子设备制造业（C39）”。

2、行业主管部门及监管体制

（1）国家发展与改革委员会

负责相关产业政策的研究制定、行业的管理与规划等；拟订并组织实施国民经济和社会发展战略和中长期规划；统筹协调经济社会发展，对智能装备行业进行宏观的指导和管理工作。

（2）国家工业和信息化部

国家工业和信息化部主要负责计算机、通信和其他电子设备制造业的管理和监督，其主要职责包括拟订并组织实施工业行业规划、产业政策和标准；监测工业行业日常运行；组织重大科技项目攻关和引进技术的消化、吸收、创新，促进科研成果产业化；扶植民族工业，推动重大技术装备发展和自主创新等。

（3）行业协会

公司主营产品为摄像头模组生产线的自动化设备，目前国内尚未成立专门的摄像头智能装配与检测装备行业协会，影响较大的行业组织是摄像头行业协会。摄像头行业协会成立于 2016 年 10 月，成立之初有 50 家会员单位会长单位为欧菲光，该协会集合了当前摄像头领域颇具影响力的企业代表。

此外，公司的客户包括消费电子行业等领域。因此公司提供的产品服务在消费电子行业等领域的应用也需要受到相对应的监管。

3、行业的主要法律法规及产业政策

计算机、通信和其他电子设备制造业适用的主要行业法律法规和政策如下表：

| 时间 | 文件名称 | 发文单位 |
|--------|-------------------------------|------------|
| 2005 年 | 《国家中长期科学和技术发展规划纲要（2006-2020）》 | 国家发展和改革委员会 |

| | | |
|-------|--|----------------------------------|
| 2006年 | 《国务院关于加快振兴装备制造业的若干意见》 | 国务院办公厅 |
| 2010年 | 《国务院关于加快培育和发展战略性新兴产业的决定》 | 国家发展和改革委员会 |
| 2012年 | 《重大技术装备自主创新指导目录》 | 工业和信息化部、科学技术部、财政部、国务院国有资产监督管理委员会 |
| 2015年 | 《工业和信息化部关于印发贯彻落实<国务院关于积极推进“互联网+”行动的指导意见>行动计划（2015—2018年）的通知》 | 工业和信息化部 |
| 2016年 | 《国务院关于深化制造业与互联网融合发展的指导意见》 | 国务院办公厅 |
| 2016年 | 《国务院关于印发“十三五”国家信息化规划的通知》 | 国务院办公厅 |
| 2016年 | 《工业和信息化部关于印发信息化和工业化融合发展规划（2016—2020年）的通知》 | 工业和信息化部 |

（二）广浩捷主营业务及主要产品和服务

1、主营业务

广浩捷是一家主要提供消费电子产品生产及检测自动化解决方案的供应商，具有生产及检测智能自动化装备的自主研发、制造及销售能力。自设立以来，公司先后研发并销售了智能影像设备（包括自动调焦机、功能测试机、自动组装机、上下料机）、智能装配设备（自动贴标机等）、精密制造等主要产品。

广浩捷的业务认证情况如下：

（1）高新技术企业证书

广浩捷现持有广东省科学技术厅、广东省财政厅、广东省国家税务局、广东省地方税务局于2016年11月30日联合核发的编号为GR201644001330的《高新技术企业证书》，有效期为3年。

（2）质量管理体系认证证书

广浩捷现持有深圳市环通认证中心有限公司于2015年9月23日核发的《质量管理体系认证证书》，确认广浩捷环境管理体系符合标准GB/T19001-2008/ISO 9001:2008，环境管理体系覆盖范围为“一般机械零配件及五金配件的加工和服务”，有效期三年。

（3）环境管理体系认证证书

广浩捷现持有深圳市环通认证中心有限公司于 2015 年 9 月 23 日核发的《环境管理体系认证证书》，确认广浩捷环境管理体系符合标准 GB/T24001-2004/ISO 14001:2004，环境管理体系覆盖范围为“一般机械零配件及五金配件的加工和服务及相关管理活动”，有效期三年。

2、主要产品

公司的产品主要有智能影像设备、智能装配设备、精密治具等，按照产品类型划分如下：

(1) 智能影像设备

| 产品名称 | 产品图片 | 功能特点 |
|-------|---|--|
| 功能测试机 |  | <p>该设备代替人工进行产品的自动测试，能有效降低产线人力成本，提高出货品质和生产效率。本设备集成了广浩捷自主研发的摄像头模组测试算法，该算法在准确性和速度方面达到国际领先水平。广浩捷开发了多款该系列产品，能够实现单工位、双工位、四工位、八工位的同步运行。</p> |
| 自动调焦机 |  | <p>本产品是广浩捷自主研发的摄像头模组行业解决方案的核心装置之一，内置机器视觉定位系统和激光测高系统，集成自动点胶功能，内置拥有自主知识产权的柔性自动控制系统和高效图像分析技术。可实现双工位、四工位、八工位同步高速、精确运行。该系列产品主要应用于高端自动对焦模组的调焦测试。</p> |

| | | |
|-------|--|---|
| 自动组装机 |  | <p>本设备是广浩捷推出的一款面向共支架双摄模组的双摄六轴 AA 全自动组装机，调节精度高达 1 微米，目前该设备的生产良率及生产效率均为国内领先，已被国内一线手机品牌商的模组供应商广泛采用。</p> |
| 上下料机 |  | <p>上下料机是广浩捷于 2015 年推出的一个全自动解决方案，该设备可以实现堆垛式整盘上下料，从而能将上述各半自动设备（作业员手动上料，设备自动调焦/检测）改造成全自动设备（堆垛式整盘上料，由 APP 自动给每台设备送料）。该设备可以广泛应用于不同产线的全自动改造，具有效率高、适应性强、灵活性好的特点。</p> |

(2) 智能装配设备

| 产品名称 | 产品图片 | 功能特点 |
|-------|---|--|
| 自动贴标机 |  | <p>该设备使用两套四轴机器人，结合自主研发的自动供料器，引入了机器视觉定位技术，实现高精度的高速物料贴装。每台设备能全自动进行 12 种模切件辅料的剥料、定位和贴装，贴装速度快，精度高，柔性好，实现模块化供料、操作简单、更换容易，能够明显提升生产效率与生产良率。</p> |

(3) 精密制造产品

| 产品名称 | 产品图片 | 功能特点 |
|------|------|------|
|------|------|------|

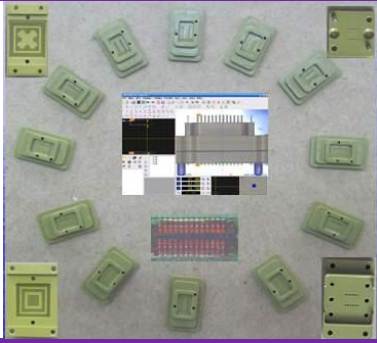
| | | |
|------|---|-----------------------------|
| 精密治具 |  | 公司设计生产的测试机配套治具有精度高，一致性好的特点。 |
|------|---|-----------------------------|

（三）主要业务流程

广浩捷产品工艺流程主要分为合同签订、项目立项、产品设计、设备组装与调试、设备交付、安装调试与验收、收款及售后服务等几个阶段。

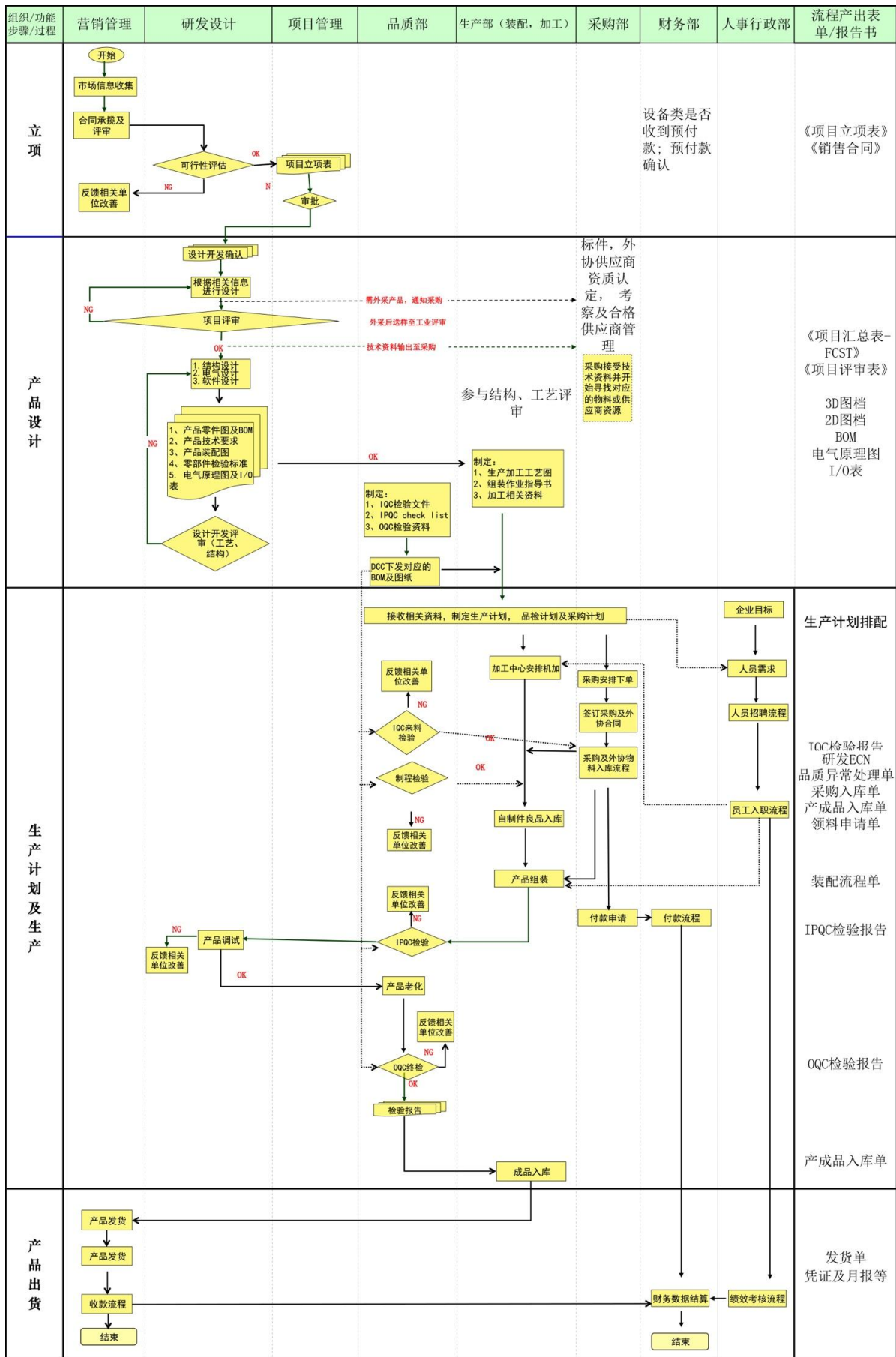

1、合同签订

销售部收到客户需求后，与客户交流确定客户需求，并提供匹配的设备解决方案，确定双方计划交易设备的《技术规格书》。在双方就《技术规格书》达成一致后，销售部提供正式报价给客户，并与客户进行相关商务交流（包含价格、货期、付款方式等），配合客户进行相关招标、议标流程。在双方就商务条款达成一致后双方正式签订合同。

2、生产立项

营业部根据合同要求，立项下发合同对应设备的生产任务书。

对于公司标准化产品订单，采购部门直接按照订单要求进入生产制造环节，开始相关标准件采购或非标件加工。对于非标准化产品，则由产品研发中心根据客户的需求进行相应的图纸设计及软件开发，阶段性测试合格后由研发部门提交相关图纸，进入生产制造环节。

3、设备组装与调试

公司生产部门根据接收到的《生产任务书》生产组装合同签订的设备产品，并进行相关的设备调试工作。按照与客户签署的《技术规格书》进行内部预验收。

4、设备交付、安装调试与验收

通过陆运交付合同对应的设备给客户，并安排技术支持工程师到客户现场进行设备安装调试和批量生产测试。在设备性能达到双方签署的《技术规格书》要求后，交与客户进行验收，同时公司技术人员对客户方相关系统使用人员进行实际操作和常见故障培训。

5、收款

在设备验收后，营业部联系客户对账，开具发票及收取相关货款。

6、售后服务

设备验收及货款收讫后，进入售后服务阶段。公司开通了客户服务热线，能够及时对客户反馈的故障信息进行处理；对于较为常见的一般故障，客服部门会在两小时内通过电话、远程协助等方式指导客户方的技术人员进行维护；对于较为复杂的故障，客服部门则会在收到客户诉求 48 小时内安排售后服务人员到现

场进行维护。同时客服部门定期将对客户进行回访，收集系统使用情况信息，将频发故障反馈至产品研发中心，产品研发中心将根据轻重缓急的顺序找出故障解决方案，对系统进行更新换代。

（四）主要经营模式

1、采购模式

公司是以订单导向为主的采购模式，公司采购的产品主要是为满足生产客户订购设备需要的非公司生产的原材料和配件，主要包括钢材、电气标准件、导轨、丝杆、机加件等。客户合同签署后营业部下达生产任务单，研发部门协同生产部门根据客户的订单需求，提出 BOM 清单与采购计划，经相关部门负责人签字确认后报总经理签字确认，由采购部向合格供应商进行采购。同时，公司会根据往年的销售状况，采购部分原材料作为原料储备。

2、生产模式

公司生产部门采取以销定产的生产模式，根据销售部门提供的供货计划，完成生产计划的编制，并配合采购部门进行原材料的采购。在生产加工阶段，生产部门依据客户的具体需求，进行合同产品的生产制造，并对产品的质量进行全方位的监控。质管部门协同生产部门对原材料进行进料检测，半成品进行过程检测，设备成品进行出厂前调试和检测。对不符合质量要求的产品进行返修处理，对检验合格符合质量要求及《技术规格书》约定的设备，包装入库或者直接将检验合格的设备发运给客户，并根据客户需要为其提供现场安装和调试服务，从而完成公司产品的生产流程。

3、销售模式

销售部根据客户需求，参与投标，与客户商谈商务条款，签订销售合同后，下达合同任务书；生产部、采购部和研发部根据合同任务书要求组织生产、软件开发，供应产品或提供技术服务；产品验收合格后出厂，客户服务部配合销售部门组织产品运输、安装调试直至验收，销售部跟踪客户验收情况、使用情况。

4、盈利模式

公司为消费类电子产品制造厂商（以手机、平板电脑为代表）及其配件供应商提供自主研发的自动化生产设备、检测设备及整体解决方案。公司产品主要包括摄像头模组自动组装、调焦、检测设备，手机/平板电脑成品摄像头测试设备，机器人自动贴装机以及全自动生产线等，上述产品具备较高的技术含量，产品附加值相对较高。公司的收入来源主要通过向客户提供自动化设备，并为客户提供产品升级改造、培训、产品延保等增值服务，从中获取收入并实现利润。

（五）主要产品的产销情况

1、报告期内主要产品的产销量及平均售价情况

（1）主要产品产量、销量

报告期内，广浩捷智能影像设备、智能装配设备的产量、销量等情况如下表所示：

单位：台/套

| 类型 | 产品 | 2017 年度 | | 2016 年度 | |
|--------|-------|---------|-------|---------|-------|
| | | 产量 | 销量 | 产量 | 销量 |
| 智能影像设备 | 功能测试机 | 490 | 222 | 93 | 81 |
| | 自动调焦机 | 232 | 172 | 184 | 116 |
| | 自动组装机 | 43 | 11 | - | - |
| | 上下料机 | 132 | 71 | 114 | 93 |
| 智能装配设备 | 自动贴标机 | 52 | 27 | 34 | 34 |
| 精密制造 | 精密治具 | 9,016 | 9,016 | 5,365 | 5,365 |

报告期内各年度广浩捷主要设备产品产量均高于销量，主要系广浩捷的生产系“以销定产”，2016 年度、2017 年度所有产量均根据相关订单生产，产量大于销量的部分主要系尚未验收确认的发出商品及产成品部分。

（2）主要产品平均销售单价

报告期内，广浩捷各类主要产品的平均销售单价情况如下表所示：

单位：万元/台

| 类型 | 产品 | 2017 年度 | 2016 年度 |
|--------|-------|---------|---------|
| 智能影像设备 | 功能测试机 | 25.58 | 28.45 |

| | | | |
|--------|-------|-------|-------|
| | 自动调焦机 | 22.04 | 21.93 |
| | 自动组装机 | 91.19 | - |
| | 上下料机 | 16.28 | 17.29 |
| 智能装配设备 | 自动贴标机 | 43.68 | 36.88 |
| 精密制造 | 精密治具 | 0.29 | 0.25 |

注：各类产品的平均销售价格=各类产品当年度确认的收入/销量。

智能影像设备平均销售单价在整体保持稳定的基础上略有波动，主要是因为广浩捷智能影像设备中各类产品的型号不同，单价有所差异，如双工位较四工位、八工位设备价格便宜，单摄检测设备较双摄检测设备价格便宜，功能测试机实现的检测的技术水平不同、实现的检测目的的不同均会导致功能测试机价格的波动，因此 2017 年度较 2016 年度平均销售单价略有波动；智能装配设备自动贴标机包含自动贴标机台及配套使用的供料器，因供料器为自动贴标机配件，客户下单采购自动贴标机时可配套采购不同数量供料器，因此 2016 年度与 2017 年度自动贴标机的平均销售价格会有波动。同时，由于公司的产品为非标准化设备，不同客户的议价能力不同，也会导致智能影像设备、智能装配设备的销售价格存在差异。

精密治具的平均销售价格变化较大，主要是因为广浩捷销售的精密治具为非标准件，所有治具均需根据客户的产品要求进行设计，再进行试制，基于以上过程的成本并综合考虑采购数量及服务要求来确定最终销售价格，同时，精密治具包含内销治具和外销治具，报告期内内外销治具的价格水平不同且外销治具占比提升，因此导致精密治具两期的平均销售价格变化较大。

2、最近三年主要客户情况及销售模式

(1) 报告期每期前五大客户情况

单位：元

| 序号 | 客户名称 | 销售收入 | 占营业收入比例 (%) |
|----------------|------------|---------------|-------------|
| 2017 年度 | | | |
| 1 | 欧菲光 | 53,200,129.63 | 32.03 |
| 2 | 信利光电股份有限公司 | 17,428,714.53 | 10.49 |
| 3 | Apple Inc. | 16,849,931.47 | 10.14 |
| 4 | 横店集团东磁有限公司 | 14,227,915.32 | 8.57 |

| | | | |
|----------------|----------------|-----------------------|--------------|
| 5 | 光宝电子（广州）有限公司 | 10,365,100.00 | 6.24 |
| 合计 | | 112,071,790.95 | 67.47 |
| 2016 年度 | | | |
| 1 | 欧菲光 | 32,690,726.49 | 31.51 |
| 2 | 香港广浩捷精密机械有限公司 | 9,360,222.80 | 9.02 |
| 3 | 信利光电股份有限公司 | 9,311,538.46 | 8.97 |
| 4 | 广东格林精密部件股份有限公司 | 8,533,507.69 | 8.23 |
| 5 | 珠海市椿田机械科技有限公司 | 5,879,441.10 | 5.67 |
| 合计 | | 65,775,436.54 | 63.40 |

注：第一大客户欧菲光的销售收入为其两家全资子公司南昌欧菲光电技术有限公司、南昌欧菲生物识别技术有限公司的合计数。

报告期内，广浩捷不存在向单一客户的销售比例超过当期销售总额 50% 或严重依赖于少数客户的情形。

报告期内，除杨海生、罗盛来系香港广浩捷股东及董事、原股东王兆春参股珠海市椿田机械科技有限公司外，广浩捷董事、监事、高级管理人员和核心技术人员及持股 5% 以上的股东均不在上述客户中任职或拥有权益。

（六）采购情况

1、原材料和能源及其供应情况

广浩捷主要原材料包括钣金、机加件、五金、电线电缆、电脑、钢材、电气设备、电子元器件等材料，此类原材料市场供应充足，价格由市场供需情况决定，竞争充分。所需能源资源主要为水、电能等，以上材料、能源均供应充足，可满足广浩捷的持续发展需求。

报告期内，广浩捷主营业务成本的具体情况如下：

单位：万元

| 项目 | 2017 年度 | | 2016 年度 | |
|------|----------|--------|----------|--------|
| | 金额 | 占比 (%) | 金额 | 占比 (%) |
| 直接材料 | 7,641.15 | 86.96 | 3,688.44 | 79.11 |
| 直接人工 | 356.28 | 4.05 | 309.47 | 6.64 |
| 制造费用 | 789.89 | 8.99 | 664.79 | 14.26 |

| | | | | |
|----|----------|--------|----------|--------|
| 合计 | 8,787.31 | 100.00 | 4,662.70 | 100.00 |
|----|----------|--------|----------|--------|

2016 年度和 2017 年度，广浩捷直接材料占生产成本的比重分别为 79.11% 和 86.96%，为公司生产成本的主要组成部分，主营业务成本中直接材料、直接人工及制造费用的占比基本稳定。

2、最近三年主要供应商情况

单位：元

| 序号 | 供应商名称 | 采购金额（不含 税价） | 占总采购金额 比例（%） |
|----------------|---------------------|----------------------|-----------------|
| 2017 年度 | | | |
| 1 | 珠海市韦田自动化设备有限公司 | 9,842,188.39 | 7.75 |
| 2 | 深圳市安耐兴业科技有限公司 | 8,652,966.86 | 6.82 |
| 3 | 深圳市行芝达电子有限公司 | 7,478,726.53 | 5.89 |
| 4 | 珠海市海峰机器人系统有限公司 | 6,410,811.97 | 5.05 |
| 5 | 戴尔（中国）有限公司 | 5,736,249.95 | 4.52 |
| 合计 | | 38,120,943.70 | 30.03 |
| 2016 年度 | | | |
| 1 | 深圳市图之源科技有限公司 | 4,848,205.14 | 7.41 |
| 2 | 深圳市行芝达电子有限公司 | 4,551,212.16 | 6.95 |
| 3 | 珠海市韦田自动化设备有限公司 | 3,803,659.85 | 5.81 |
| 4 | 深圳市安耐兴业科技有限公司 | 3,379,119.69 | 5.16 |
| 5 | 珠海市海峰机器人系统有限公司及其关联方 | 2,790,256.41 | 4.26 |
| 合计 | | 19,372,453.25 | 29.60 |

注：珠海市海峰机器人系统有限公司及其关联方包含珠海市海峰机器人系统有限公司及珠海真晟机电设备有限公司两家同一实际控制人控制的企业。

报告期内，广浩捷不存在向单一供应商的采购比例超过当期总采购金额 50% 或严重依赖于少数供应商的情形。

报告期内，广浩捷董事、监事、高级管理人员和核心技术人员及持股 5% 以上的股东均不在上述供应商中任职或拥有权益。

（七）安全生产和环境保护情况

广浩捷现持有深圳市环通认证中心有限公司于 2015 年 9 月 23 日核发的《环境管理体系认证证书》，确认广浩捷环境管理体系符合标准 GB/T24001-2004/ISO 14001:2004，环境管理体系覆盖范围为“一般机械零配件及五金配件的加工和服务及相关管理活动”，有效期三年。

广浩捷所属的计算机、通信及其他电子设备制造业不属于重污染企业，根据珠海市金湾区安全生产监督管理局开具的证明，报告期内广浩捷未因发生生产安全事故和安全生产违法违规而受到处罚的情形。

（八）质量控制情况

广浩捷现持有深圳市环通认证中心有限公司于 2015 年 9 月 23 日核发的《质量管理体系认证证书》，确认广浩捷环境管理体系符合标准 GB/T19001-2008/ISO 9001:2008，环境管理体系覆盖范围为“一般机械零配件及五金配件的加工和服务”，有效期三年。

广浩捷根据 ISO9001 质量管理体系的要求，结合自身的实际情况制定了质量控制手册，对广浩捷的质量方针、质量目标、管理职责权限及质量管理体系各个环节提出了具体要求，并制定了相应的控制程序、管理制度及作业指导书等文件，对项目进行过程实行了充分、有效的质量控制。

（九）主要技术情况

广浩捷的技术来源主要通过内部自主研发，广浩捷内设智能影像、智能装配研发中心，负责自有软硬件产品的设计研发、测试以及产品化全过程管理，广浩捷注重对新产品的调研、论证开发、设计、成果鉴定、组织开发、产品改进及相关技术成果的管理，促进产品的升级与公司基础技术水平的提升，形成产品竞争优势与技术竞争优势。

公司多年来针对智能影像、智能装配的相关技术进行深入研究和应用技术的开发，在图像分析、机器视觉、精密光学、工业自动化等领域积累了较强的技术能力，并打造成为产品生产及检测自动化解决方案供应商。公司拥有 4 项发明专

利，24 项实用新型专利，12 项软件著作权。公司主要产品技术及所处发展阶段如下：

| 序号 | 核心成果 | 成果和资质 | 应用领域 | 发展阶段 |
|----|-------------------|-------------------------|--|-------|
| 1 | 图像分析软件 | 2 项软件著作权 | 手机/车载/安防监控/智能家居摄像头模组生产线，后段自动化检测。 | 规模量产 |
| 2 | 精密治具 | 4 项专利 | 手机/车载/安防监控/智能家居摄像头模组生产线，后段模组夹具。 | 规模量产 |
| 3 | 精密光学产品 | 3 项专利，1 项软件著作权 | 手机/车载/安防监控/智能家居摄像头模组生产线，后段检测光源。 | 规模量产 |
| 4 | 摄像头双工位调焦机 | 5 项专利，2 项软件著作权 | 手机/车载/安防监控/智能家居摄像头模组后段自动化调焦检测，涵盖调焦、终检工位。 | 规模量产 |
| 5 | 摄像头四工位调焦点胶一体机 | 2 项专利，1 项软件著作权 | 手机摄像头模组后段自动化调焦检测，涵盖调焦、点胶/固化、终检工位。 | 规模量产 |
| 6 | 摄像头终检机 | — | 手机摄像头模组后段自动化终检测试。 | 规模量产 |
| 7 | 摄像头 OTP 烧录机 | — | 手机摄像头模组后段自动化 OTP 烧录测试。 | 规模量产 |
| 8 | 摄像头 PDAF 烧录测试机 | 4 项专利（1 项发明专利） | 手机摄像头模组后段自动化 PDAF 烧录测试。 | 规模量产 |
| 9 | 摄像头 In-Line 测试流水线 | — | 手机摄像头模组后段流水线全自动 PDAF 烧录、检测。 | 规模量产 |
| 10 | 摄像头 OIS 测试机 | 1 项专利（发明专利） | 手机摄像头模组后段自动化 OIS 测试。 | 规模量产 |
| 11 | 双摄像头 AA 组装机 | — | 双摄像头模组自动化 AA 组装，AA、点胶及固化一站完成。 | 规模量产 |
| 12 | 单摄像头 AA 组装机 | 1 项专利 | 手机摄像头模组后段自动化 AA 组装，涵盖点胶、AA/固化工站。 | 已完成中试 |
| 13 | 摄像头自动供料系统 | 1 项专利 | 手机/车载/安防监控/智能家居摄像头模组后段生产领域，自动上下料。 | 规模量产 |
| 14 | 自动贴装机系列 | 6 项专利（2 项发明专利），1 项软件著作权 | 手机生产流水线，机器人快速贴装各种手机物料。 | 规模量产 |

（十）报告期内核心技术人员特点分析及变动情况

1、核心技术人员特点分析

(1) 胡润民，1975年生，中国国籍，无境外永久居留权。1998年7月毕业于西南交通大学机械专业，本科学历。2008年毕业于中国科学技术大学电子与通信专业，研究生学历。1998年至1999年，任中铁电气化勘测设计研究院助理工程师；2000年至2002年，任华为技术有限公司软件工程师；2003年至2007年，任深圳市世纪人通讯设备有限公司软件工程师；2008年至2012年10月，任深圳市世纪经纬数据系统有限公司研发副总；2013年6月至2015年12月，任珠海纳特思执行董事、经理；2015年12月至今，任珠海纳特思研发经理；2012年10月至2015年12月，任广浩捷研发副总；2015年12月至今，任广浩捷董事、研发副总。

(2) 于泽，1984年生，中国国籍，无境外永久居留权。2008年7月毕业于成都信息工程学院网络工程专业，本科学历。2008年至2010年，任东莞东聚电子电讯制品有限公司软件工程师；2011年至2012年8月任苏州艾微视科技有限公司高级工程师，2012年8月到2014年10月任韩国 HyVISION SYSTEM 公司软件经理；2014年11月至今，任广浩捷软件项目经理。

2、报告期内核心技术人员变动情况

报告期内广浩捷核心技术人员基本保持稳定。

(十一) 交易标的人员构成情况

截至2017年12月31日，广浩捷（含子公司）共有员工317人，具体构成情况如下：

1、按专业结构分类

| 类别 | 人数（人） | 比例（%） |
|------|-------|--------|
| 研发人员 | 120 | 37.85 |
| 生产人员 | 149 | 47.00 |
| 销售人员 | 23 | 7.26 |
| 管理人员 | 25 | 7.89 |
| 合计 | 317 | 100.00 |

2、按教育程度分类

| 类别 | 人数 (人) | 比例 (%) |
|-----------|------------|---------------|
| 硕士以上 | 5 | 1.58 |
| 本科 | 71 | 22.40 |
| 专科 | 97 | 30.60 |
| 专科以下 | 144 | 45.43 |
| 合计 | 317 | 100.00 |

3、按年龄结构分类

| 类别 | 人数 (人) | 比例 (%) |
|----------------|------------|---------------|
| 30岁及以下 | 157 | 49.53 |
| 30岁~40岁 (含40岁) | 120 | 37.85 |
| 40岁以上 | 40 | 12.62 |
| 合计 | 317 | 100.00 |

(十二) 关于广浩捷存在使用非公司银行账户进行收支的说明

1、非公司银行账户进行收支的基本情况

报告期内，由于公司内部控制不够规范，存在使用虽由公司控制但并未以公司名义开立的账户进行款项收支及往来的情形。

2、公司整改情况

公司 2016 年下半年开始，逐步对该事项进行整改，整改的具体措施包括：

(1) 逐步减少直至全部停止使用前述账户进行收支

截止 2016 年 12 月 31 日，除为了清理账户余额而支付的往来款外，已不在使用前述账户进行收支，截至本报告书签署日，全部以非公司名义开立的账户均已注销。

(2) 制定了严格的内控制度，保证类似情况不再发生

为了避免类似情况再次发生，公司制定了《银行存款管理制度》、《销售收款管理制度》、《库存现金管理制度》等内控制度，董事长亲自组织公司财务部门、销售部门等相关部门人员学习上述制度，以保证制度彻底有效执行。

经核查，独立财务顾问及大华会计师认为，公司使用个人银行卡账户进行企业资金管理的行为虽然违反了《现金管理暂行条例》等有关企业现金管理的规定，但是在账户使用期间内，公司始终对其进行有效控制，账户内资金及利息收入均归公司所有，资金收支均经公司财务部门履行严格的审批手续，账户的所有业务均为公司行为，受到严格监管。截至本报告书签署日，公司已经完成了对个人账户收款事宜的整改，完全杜绝了通过个人银行账户进行款项收支的情况，全部的账款收支均通过公司账户进行。

六、最近两年主要财务数据

广浩捷最近两年主要财务指标如下：

单位：万元

| 项目 | 2017年12月31日 /2017年度 | 2016年12月31日 /2016年度 |
|---------------------|------------------------|------------------------|
| 资产合计 | 18,083.82 | 11,814.77 |
| 负债合计 | 9,682.45 | 6,010.32 |
| 股东权益 | 8,401.37 | 5,804.45 |
| 营业收入 | 16,610.76 | 10,374.99 |
| 利润总额 | 4,101.13 | 2,472.19 |
| 净利润 | 3,271.17 | 1,969.51 |
| 归属于股东的净利润 | 3,329.77 | 2,009.39 |
| 扣除非经营性损益后的归属于股东的净利润 | 4,131.43 | 1,813.76 |

广浩捷的非经常性损益构成情况具体如下：

单位：万元

| 项目 | 2017年度 | 2016年度 |
|---|----------------|---------------|
| 计入当期损益的政府补助（与企业业务密切相关，按照国家统一标准定额或定量享受的政府补助除外） | 999.37 | 220.39 |
| 除同公司正常经营业务相关的有效套期保值业务外，持有交易性金融资产、交易性金融负债产生的公允价值变动损益，以及处置交易性金融资产、交易性金融负债和可供出售金融资产取得的投资收益 | 4.61 | 12.89 |
| 除上述各项之外的其他营业外收入和支出 | -147.88 | -3.13 |
| 其他符合非经常性损益定义的损益项目 | -1,527.30 | - |
| 减：所得税影响额 | 130.45 | 34.53 |
| 合计 | -801.65 | 195.63 |

广浩捷 2016 年度的非经常损益主要系计入当期损益的政府补助，2017 年度主要系政府补助及当期发生的股权激励导致的股份支付 1,527.30 万元。

七、重大会计政策和会计估计

（一）收入和成本确认原则

公司已将商品所有权上的主要风险和报酬转移给购买方；公司既没有保留与所有权相联系的继续管理权，也没有对已售出的商品实施有效控制；收入的金额能够可靠地计量；相关的经济利益很可能流入企业；相关的已发生或将发生的成本能够可靠地计量时，确认商品销售收入实现。

结合公司实际情况，制定的具体收入确认方法如下：

摄像机模组自动化检测设备及智能机器人自动贴装设备等产品的销售：对于无安装义务或仅需公司指导安装、调试的合同，公司在交货并经客户验收合格后确认收入；需由公司负责安装的合同，在安装调试完成并取得客户的验收合格证明后确认收入。零备件项目及无需承担安装调试义务的项目在完成内部检测并发货到达客户指定现场经客户验收合格后确认收入。

国外销售：出口商品以报关离港日并取得装船单、提货单作为收入确认的时点。

（二）会计政策和会计估计与同行业或同类资产之间的差异及影响

经查阅同行业上市公司资料，广浩捷的收入确认原则和计量方法、应收款项坏账准备计提政策等主要会计政策和会计估计与同行业上市公司不存在重大差异，对广浩捷利润无重大影响。

（三）合并财务报表范围

本期纳入合并财务报表范围的主体共 3 户，具体包括：

| 子公司名称 | 子公司类型 | 级次 | 持股比例 (%) | 表决权比例 (%) |
|-------|-------|----|----------|-----------|
| 珠海纳特思 | 全资子公司 | 一级 | 100.00 | 100.00 |
| 锐明技术 | 全资子公司 | 一级 | 100.00 | 100.00 |
| 美国纳特思 | 控股子公司 | 一级 | 60.00 | 60.00 |

2016 年度、2017 年度纳入合并财务报表范围的主体为珠海纳特思、锐明技术以及美国纳特思。

（四）财务报表的编制基础

1、财务报表的编制基础

本公司根据实际发生的交易和事项，按照财政部颁布的《企业会计准则——基本准则》和具体企业会计准则、企业会计准则应用指南、企业会计准则解释及其他相关规定（以下合称“企业会计准则”）进行确认和计量，在此基础上，结合中国证券监督管理委员会《公开发行证券的公司信息披露编报规则第 15 号——财务报告的一般规定（2014 年修订）》的规定，编制财务报表。

2、持续经营

本公司对报告期末起 12 个月的持续经营能力进行了评价，未发现对持续经营能力产生重大怀疑的事项或情况。因此，本财务报表系在持续经营假设的基础上编制。

（五）重大会计政策或会计估计与上市公司的差异情况

报告期内，广浩捷的会计政策和会计估计与上市公司不存在重大差异。

第五章 发行股份情况

第一节 发行股份基本情况

本次重组的整体方案是由赛摩电气向广浩捷全体股东以非公开发行股份及支付现金的方式购买其合计持有的广浩捷 100.00% 股权，同时发行股份募集不超过 28,680.00 万元的配套资金，募集配套资金总额不超过本次交易拟购买资产交易价格的 100.00%。赛摩电气本次发行股份及支付现金购买资产事项不以募集配套资金的成功为前提，赛摩电气募集资金的成功与否不影响本次发行股份及支付现金购买资产的履行及实施。若本次募集配套资金未被中国证监会核准或募集配套资金发行失败或募集配套资金金额不足，则赛摩电气将自行筹集资金支付本次交易的现金对价。

一、非公开发行股份及支付现金购买标的资产

（一）交易方案

赛摩电气向广浩捷全体股东以非公开发行股份及支付现金方式购买其合计持有的广浩捷 100.00% 股权，交易价格为 60,000.00 万元，其中向杨海生、谢永良、胡润民、罗盛来、魏永星、于泽发行股份支付比例为 55.00%，现金支付比例为 45.00%，向纳特思投资发行股份支付比例为 70.00%，现金支付比例为 30.00%，发行股份支付金额总计 33,270.00 万元，现金支付金额总计 26,730.00 万元，具体如下：

| 序号 | 股东姓名/名称 | 股份认购方式 | | 现金支付金额 (万元) |
|----|---------|------------|----------------|----------------|
| | | 发行股份(股) | 股份支付金额 (万元) | |
| 1 | 杨海生 | 10,269,299 | 17,160.00 | 14,040.00 |
| 2 | 谢永良 | 1,974,865 | 3,300.00 | 2,700.00 |
| 3 | 胡润民 | 1,974,865 | 3,300.00 | 2,700.00 |
| 4 | 罗盛来 | 1,974,865 | 3,300.00 | 2,700.00 |
| 5 | 魏永星 | 1,974,865 | 3,300.00 | 2,700.00 |
| 6 | 于泽 | 987,432 | 1,650.00 | 1,350.00 |

| | | | | |
|----|-------|------------|-----------|-----------|
| 7 | 纳特思投资 | 754,039 | 1,260.00 | 540.00 |
| 合计 | | 19,910,230 | 33,270.00 | 26,730.00 |

（二）发行股份的种类和面值

本次为收购标的资产所发行的股份种类为人民币普通股 A 股，每股面值为 1.00 元。

（三）发行对象和认购方式

为收购标的资产所发行股份的发行对象为本次交易的交易对方，所发行股份由前述发行对象分别以其所持有的广浩捷的相应股权为对价进行认购。

（四）发行股份的定价基准日及发行价格

本次非公开发行股份的定价基准日为公司首次审议本次非公开发行股份事宜的董事会决议公告日即第二届第三十五次董事会决议公告日，并以该定价基准日前 20 个交易日的公司股票交易均价为市场参考价，确定本次发行价格为该市场参考价的 90% 即 30.10 元/股；

公司 A 股股票在定价基准日至发行日期间，如有派息、送股、资本公积金转增股本等除权、除息事项，将按照中国证监会及深交所的相关规则对上述发行价格作相应调整。

根据上述调整办法，考虑到公司在定价基准日后进行了 2016 年度利润分配及资本公积金转增股本等除权除息事项，本次发行价格调整为 16.71 元/股。

最终发行价格尚需经公司股东大会批准，并经中国证监会核准。

（五）发行价格的调整方案

为应对因资本市场整体波动以及上市公司所处行业的 A 股上市公司资本市场表现变化等市场及行业因素而造成的上市公司股价下跌对本次交易可能产生的不利影响，各方同意在本次交易中设定发行价格调整方案，具体如下：

1、价格调整方案对象

价格调整方案的调整对象为本次为购买标的资产而发行股份的发行价格，标的资产的交易价格及本次募集配套资金的发行价格不因此进行调整。

2、价格调整方案生效条件

上市公司股东大会审议通过价格调整方案。

3、可调价期间

上市公司审议本次重组的股东大会决议公告日至本次重组获得证监会核准前。

4、触发条件

A. 可调价期间内，创业板综指(399102.SZ)或深交所制造指数(399233.SZ)收盘点数在任一交易日前的连续30个交易日中有至少20个交易日的收盘点数较赛摩电气因本次交易首次停牌日前一交易日(2017年4月28日)的收盘点数跌幅超过5%；且赛摩电气的A股股票价格在任一交易日前的连续30个交易日中有至少20个交易日的收盘价较本次交易首次停牌日前一交易日(2017年4月28日)的收盘价跌幅超过20%；

B. 可调价期间内，创业板综指(399102.SZ)或深交所制造指数(399233.SZ)收盘点数在任一交易日前的连续30个交易日中有至少20个交易日的收盘点数较赛摩电气因本次交易首次停牌日前一交易日(2017年4月28日)的收盘点数涨幅超过5%；且赛摩电气的A股股票价格在任一交易日前的连续30个交易日中有至少20个交易日的收盘价较本次交易首次停牌日前一交易日(2017年4月28日)的收盘价涨幅超过20%。

5、调价基准日

可调价期间内，触发条件中规定的A项或B项触发条件至少满足一项后，上市公司董事会决定对股票发行价格进行调整的，调价基准日为该次董事会决议公告日。

6、发行价格调整机制

当调价触发条件成就后，交易双方可以协商选择不进行价格调整。

若交易双方协商选择对发行价格进行调整的，则上市公司应在调价触发条件首次成就的交易日当日起30个交易日内召开董事会审议确定是否按照本价格调

整方案对本次交易的发行价格进行调整。调整后的发行价格应为调价基准日前 20 个交易日（不包括调价基准日当日）上市公司股票交易均价的 90%。

若交易双方协商选择不调整发行价格，或上市公司董事会决议不调整发行价格的，则上市公司后续将不再对发行价格进行调整（除权除息调整除外）。

7、发行数量的调整

如本次为购买标的资产而发行股份的发行价格依据本价格调整方案的规定而进行调整的，则上市公司向资产转让方发行的股份数量应相应调整。

8、调价基准日至发行日期期间的除权、除息事项

上市公司 A 股股票在调价基准日至发行日期间，如有派息、送股、资本公积金转增股本等除权、除息事项，将按照中国证监会及深圳证券交易所的相关规则对上述发行价格作相应调整。

（六）标的资产的定价依据及确定价格

本次收购的标的资产为广浩捷 100.00% 股权。

根据中联评估出具的《评估报告》，广浩捷 100.00% 股权于评估基准日即 2017 年 12 月 31 日的评估值为 60,280.00 万元，赛摩电气与该标的资产转让方以前述评估值为参考依据，协商确定该标的资产的交易价格为 60,000.00 万元。

（七）发行数量

本次重组上市公司向交易对方中每一方发行的股票数量按照以下公式进行计算：

发行数量=标的资产的价格×拟转让的股权占标的公司股权比例÷以发行股份方式向交易对方购买标的公司股权的比例÷每股发行价格

依据上述公式计算的发行数量精确至个位数，如果计算结果存在小数的，应当舍去小数取整数，舍去的小数部分视为乙方对甲方的捐赠。

根据上述计算标准，按照 16.71 元/股的发行价格计算，上市公司本次合计向资产转让方发行的股份数量为 19,910,230 股，但最终股份发行数量以中国证监会核准的资产转让方中每一方发行数量为准。

公司 A 股股票在定价基准日至发行日期间（若上市公司董事会审议决定按照价格调整方案调整本次发行股份购买资产的发行价格的，则为调价基准日至本次股份发行日期间），如有派息、送股、资本公积金转增股本等除权、除息事项，将按照中国证监会及深交所的相关规则对上述发行数量作相应调整。

（八）标的资产自评估基准日至交割日期间损益的归属

标的资产在自评估基准日至交割日期间所产生的盈利，或因其他原因而增加的净资产的部分由上市公司通过标的公司享有；自评估基准日至交割日期间所产生的亏损，或因其他原因而减少的净资产部分由交易对方向标的公司以现金方式补足相应数额。交易各方在本次交割完成后的 15 个工作日内，聘请具有证券期货相关业务资格的审计机构对标的公司在过渡期的损益进行审计；若审计确认标的资产在过渡期内产生亏损或因其他原因净资产减少，交易对方应在上述审计报告出具之日起 10 个工作日内将差额部分以现金方式向上市公司进行补偿。

（九）关于本次非公开发行前滚存利润的安排

本次非公开发行前公司的滚存利润由本次非公开发行后的新老股东共享。

（十）本次非公开发行股票限售期

纳特思投资在本次交易中取得的上市公司股份自上市之日起 36 个月内不得转让。

杨海生、谢永良、魏永星、胡润民、罗盛来和于泽各自在本次交易中取得的上市公司股份自股份上市之日起 12 个月内不得转让，满 12 个月后，分三期解除股份转让限制（以下简称“解禁”），解禁条件如下：

（1）第一期解禁条件：①本次交易所涉及的对价股份上市之日（以交易对方各自因本次交易所取得的股份完成发行并上市之日为准）起满 12 个月；②根据具有证券期货业务资格的会计师事务所出具的《专项审核报告》，标的资产 2017 年度的净利润实现数不少于当年净利润承诺数。前述条件中最后一个条件

成就之日，第一期可解禁股份数为其于本次交易获得的上市公司股份总数的 30%。如未达到前述任一条件的，则当期的股份全部不得解禁。

(2)第二期解禁条件：①本次交易所涉及的对价股份上市之日起满 24 个月；②根据 2017 年度和 2018 年度的《专项审核报告》，标的资产 2018 年度的净利润实现数不少于当年净利润承诺数，或 2017 年和 2018 年累计实现的净利润不少于累计承诺的净利润。前述条件中最后一个条件成就之日，第二期可解禁股份数为其于本次交易获得的上市公司股份总数的 30%。如未达到前述任一条件的，则当期的股份全部不得解禁；如 2017 年和 2018 年累计实现的净利润不少于累计承诺的净利润，且第一期解禁条件未达成的，则第一期未解禁的股份可于本期解禁条件达成时同步进行解禁。

(3)第三期解禁条件：①本次交易所涉及的对价股份上市之日起满 36 个月；②根据 2017 年度、2018 年度和 2019 年度的《专项审核报告》，标的资产 2019 年度的净利润实现数不少于当年净利润承诺数，或 2017 年、2018 年和 2019 年累计实现的净利润不少于累计承诺的净利润。前述条件中最后一个条件成就之日，第三期可解禁股份数为其于本次交易获得的上市公司股份总数的 40%。如未达到前述任一条件的，则当期的股份全部不得解禁，待相关审计报告及《减值测试报告》出具并扣减需对上市公司进行补偿的股份后，剩余股份方可解禁。如 2017 年、2018 年和 2019 年累计实现的净利润不少于累计承诺的净利润，且第一期或/和第二期解禁条件未达成的，则第一期或/和第二期的未解禁股份可于本期解禁条件达成时同步进行解禁。

若中国证监会或深圳证券交易所对本次交易中交易对方各自所认购的股份之锁定期有不同要求的，交易各方将自愿无条件按照中国证监会或深圳证券交易所的要求进行股份锁定；上述锁定期结束之后，交易对方所应遵守的股份锁定期将按照中国证监会和深圳证券交易所的规定执行。

盈利预测补偿期间届满后，上市公司应在三个月内聘请具有证券期货业务资格的会计师事务所对标的资产进行减值测试，并出具《减值测试报告》；若 2019 年度的《专项审核报告》及《减值测试报告》出具的日期晚于交易对方所持上市公司股份上市之日起 36 个月届满之日，则在相关报告出具日之前交易对方所持上市公司的限售股份不得转让，待相关审计报告以及减值测试报告出具后，视是

否需实施股份补偿，扣减需进行股份补偿的股份后，交易对方所持剩余股份方可解除股份锁定。

本次交易完成后，因上市公司送红股、转增股本等原因孳生的上市公司股份，交易对方亦应遵守前述锁定要求。

（十一） 超额业绩奖励

如果标的公司盈利预测补偿期内各年度累积实现的净利润，超过盈利预测补偿期内各年度累计的承诺净利润，则上市公司同意在盈利预测补偿期届满后，将上述超出部分的 50% 作为对标的公司员工的奖励，但奖励总额不得超过本次交易价格的 20%，即不超过 12,000.00 万元。有权获得上述奖励的人员范围、分配方案和分配时间由标的公司董事会制定详细方案，并报上市公司董事会审议通过。

上述奖励应在盈利预测补偿期结束、由具有证券期货业务资格的会计师事务所对标的公司进行审计出具《专项审核报告》、并对标的公司减值测试审核完成后，由标的公司以现金方式分期或一次性支付；该等奖励金额直接计入标的公司当期损益。

计算前款规定的累计净利润实现额时，作为奖励计发的金额（即超出累计净利润承诺数部分的 50%，但不超过交易价格的 20% 的部分）不从净利润实现额中扣除，但净利润的实际会计处理不受影响。

（十二） 权属转移手续办理事宜

标的公司应在本次交易取得中国证监会核准之日起 30 日内，交易对方需完成标的资产的交割。上市公司应在本次重组获得中国证监会核准后，且在标的资产交割日起 30 个交易日内，完成向中国证券登记结算有限责任公司办理将本次发行的有关股份登记至转让方名下的手续，转让方应给予必要的协助和配合，但如因政府部门办理程序等非上市公司原因导致延迟的，则办理时间相应顺延。

（十三） 上市地点

本次非公开发行的股票拟将在深交所上市交易。

（十四）本次发行股份购买资产决议的有效期

本次发行股份及支付现金购买资产决议的有效期为相关议案提交股东大会审议通过之日起 12 个月。但如果公司已于该有效期内取得中国证监会对本次重组的核准文件，则该有效期自动延长至本次重组完成日。

二、本次非公开发行股份募集配套资金

赛摩电气拟采用询价发行方式向不超过 5 名特定投资者发行股份募集配套资金，本次募集配套资金总额不超过 28,680.00 万元，募集配套资金总额不超过本次交易拟购买资产交易价格的 100.00%，且发行数量不超过公司本次发行前总股本的 20.00%。具体方案如下：

（一）发行股份的种类和面值

本次募集配套资金所发行的股份种类为人民币普通股 A 股，每股面值为 1.00 元。

（二）发行对象和认购方式

本次募集配套资金拟采用询价发行方式向不超过 5 名特定投资者发行股份，发行对象应以现金方式认购本次发行的股份。

本次募集配套资金的发行对象将包括符合中国证监会规定的证券投资基金管理公司、证券公司、财务公司、资产管理公司、保险机构投资者、信托公司、合格境外机构投资者、其他境内法人投资者和自然人等。证券投资基金管理公司以其管理的 2 只以上基金认购的，视为一个发行对象；信托投资公司作为发行对象的，只能以自有资金认购。在上述范围内，公司在取得中国证监会本次发行核准批文后，将按照《创业板上市公司证券发行管理暂行办法》的规定，根据申购报价的情况，遵照价格优先的原则合理确定最终发行对象。若相关法律、法规和规范性文件对非公开发行股票的发行人对象有新的规定，届时上市公司将按新的规定予以调整。

（三）发行股份的定价基准日及发行价格

本次非公开发行股份的定价基准日为发行期首日。

发行价格将按照以下方式之一进行询价确定：

(1) 不低于发行期首日前一个交易日上市公司股票交易均价；

(2) 低于发行期首日前二十个交易日上市公司股票交易均价但不低于该均价的 90%；或者发行价格低于发行期首日前一个交易日上市公司股票交易均价但不低于该均价的 90%；

本次募集配套资金的最终发行价格将在本次交易获得中国证监会核准后，由公司董事会根据股东大会的授权，按照相关法律、行政法规及规范性文件的规定，依据发行对象申购报价的情况，与本次交易的独立财务顾问协商确定。

公司 A 股股票在定价基准日至发行日期间，如有派息、送股、资本公积金转增股本等除权、除息事项，将按照中国证监会及深交所的相关规则对上述发行价格作相应调整。

（四）募集配套资金的金额及发行数量

本次交易拟募集配套资金不超过 28,680.00 万元，募集配套资金总额不超过本次交易拟购买资产交易价格的 100.00%，且发行数量不超过公司本次发行前总股本的 20.00%。

本次为募集配套资金所发行的股份数量，将根据募集配套资金总额及发行价格最终确定，发行股份数量的计算公式为：本次为募集配套资金所发行股份的数量=本次募集配套资金总额÷发行价格，发行数量精确到个位数，小数点后的数字忽略不计，舍去的小数部分视为发行对象对赛摩电气的捐赠。最终的发行数量将在中国证监会核准的募集配套资金方案的基础上，由公司董事会根据股东大会的授权，与本次交易的保荐机构根据询价确定的发行价格相应计算并协商确定。

（五）募集资金投向

本次募集配套资金扣除中介费用及税金后的余额，将作为公司本次交易所需支付的现金对价 26,730.00 万元。

赛摩电气本次非公开发行股份及支付现金购买资产事项不以募集配套资金成功实施为前提，最终配套融资成功与否，不影响本次非公开发行股份及支付现金购买资产行为的实施。若本次募集配套资金未被中国证监会核准或募集配套资

金发行失败或募集配套资金金额不足，则赛摩电气将自行筹集资金支付本次交易的现金对价。

（六）关于本次非公开发行前滚存利润的安排

本次非公开发行前公司的滚存利润由本次非公开发行后的新老股东共享。

（七）限售期

本次因配套募集资金而发行的股份自发行结束之日起十二个月内不得上市交易。

上述特定投资者参与认购的股份根据上述规定解除限售期限限制后，还应按中国证监会及深交所的有关规定执行。

如因赛摩电气派息、送股、资本公积金转增股本等除权、除息事项增加的股份，亦因遵守上述股份锁定的要求。

（八）上市地点

本次募集配套资金所发行的股票将在深交所上市交易。

（九）本次发行股份募集配套资金决议的有效期

本次非公开发行股票募集配套资金的决议有效期为本议案提交股东大会审议通过之日起 12 个月。但如果公司已于该有效期内取得中国证监会对本次重组的核准文件，则该有效期自动延长至本次重组完成日。

第二节 本次交易对上市公司的影响

一、本次交易对上市公司股权结构的影响

本次交易前上市公司总股本为 552,749,359 股，按照本次交易方案，公司本次发行股份购买资产将向资产转让方发行股份的数量为 19,910,230 股，由于募集配套资金发行股份的发行价格尚未确定，因此无法计算具体发行股份数量以及发行后对于公司股本结构的影响，目前仅计算发行股份购买资产对于公司股本结构的影响。

本次交易前后，公司的股本结构变化情况如下：

| 股东名称 | 本次交易前 | | 本次交易后 | |
|------------|--------------------|---------------|--------------------|---------------|
| | 持股数量（股） | 持股比例（%） | 持股数量（股） | 持股比例（%） |
| 厉达 | 160,645,418 | 29.06 | 160,645,418 | 28.05 |
| 厉冉 | 61,236,000 | 11.08 | 61,236,000 | 10.69 |
| 江苏赛摩科技有限公司 | 43,200,000 | 7.82 | 43,200,000 | 7.54 |
| 王茜 | 40,824,000 | 7.39 | 40,824,000 | 7.13 |
| 杨海生 | - | - | 10,269,299 | 1.79 |
| 谢永良 | - | - | 1,974,865 | 0.34 |
| 胡润民 | - | - | 1,974,865 | 0.34 |
| 罗盛来 | - | - | 1,974,865 | 0.34 |
| 魏永星 | - | - | 1,974,865 | 0.34 |
| 于泽 | - | - | 987,432 | 0.17 |
| 纳特思投资 | - | - | 754,039 | 0.13 |
| 其他股东 | 246,843,941 | 44.66 | 246,843,941 | 43.10 |
| 合计 | 552,749,359 | 100.00 | 572,659,589 | 100.00 |

二、本次交易对赛摩电气主要财务指标的影响

公司按照本次交易完成后的架构编制了最近两年的合并备考财务报表，并已经大华会计师审阅。本次交易前后赛摩电气主要财务数据变化情况如下：

单位：万元

| 项目 | 本次发行前（合并） | | 本次发行后（备考合并） | |
|---------------------|------------------------|------------------------|------------------------|------------------------|
| | 2017年度/ 2017年12月31日 | 2016年度/ 2016年12月31日 | 2017年度/ 2017年12月31日 | 2016年度/ 2016年12月31日 |
| 总资产 | 178,934.88 | 138,450.77 | 256,607.44 | 209,854.27 |
| 归属于母公司股东的所有者权益 | 139,858.71 | 111,622.23 | 180,795.87 | 149,903.86 |
| 归属于母公司股东的每股净资产（元/股） | 2.53 | 3.76 | 3.27 | 5.05 |
| 资产负债率（合并） | 21.66% | 19.38% | 29.46% | 28.59% |
| 营业收入 | 45,677.29 | 33,141.35 | 62,288.06 | 43,516.34 |
| 营业利润 | 2,612.70 | 4,162.59 | 6,861.71 | 6,360.62 |
| 利润总额 | 2,628.53 | 6,045.95 | 6,729.66 | 8,518.14 |

| | | | | |
|--------------|----------|----------|----------|----------|
| 归属于母公司股东的净利润 | 2,555.40 | 5,645.56 | 5,885.18 | 7,654.95 |
| 基本每股收益(元/股) | 0.05 | 0.12 | 0.11 | 0.16 |

本次交易完成后，广浩捷将成为赛摩电气的全资子公司，赛摩电气归属母公司股东权益规模将得以提升，盈利能力进一步增强。广浩捷作为一家轻资产，高成长的公司，对其收购并整合，有利于增强赛摩电气持续盈利能力，提高股东回报。

第三节 本次募集配套资金的使用计划、必要性和合理性分析

一、募集配套资金的使用计划

赛摩电气拟向不超过 5 名特定投资者发行股份募集不超过 28,680.00 万元的配套资金。本次募集的配套资金扣除中介费用及税金后的余额将作为公司本次交易所需支付现金对价 26,730.00 万元。

赛摩电气本次非公开发行股份及支付现金购买资产事项不以募集配套资金成功实施为前提，最终配套融资成功与否，不影响本次非公开发行股份及支付现金购买资产行为的实施。若本次募集配套资金未被中国证监会核准或募集配套资金发行失败或募集配套资金金额不足，则赛摩电气将自行筹集资金支付本次交易的现金对价。

二、募集配套资金的必要性和合理性

(一) 前次募集资金使用情况

上市公司分别于 2015 年 5 月首次公开发行股份募集资金 20,500.00 万元、2016 年 7 月非公开发行股份募集资金 30,400.00 万元和 2017 年 9 月非公开发行股份募集资金 13,178.00 万元。

1、2015 年 5 月首次公开发行募集资金使用情况

赛摩电气经中国证券监督管理委员会证监许可[2015]829 号文核准，于 2015 年 5 月 19 日向社会公众发行人民币普通股 2,000.00 万股，每股发行价格为 10.25

元。本次发行募集资金共计 20,500.00 万元,扣除相关的发行费用 3,124.35 万元,实际募集资金 17,375.65 万元。

截至 2015 年 5 月 22 日,赛摩电气上述发行募集的资金已全部到位,业已经大华会计师事务所(特殊普通合伙)验证,并由其出具“大华验字[2015]000353 号”验资报告。

2016 年 8 月 19 日,赛摩电气召开 2016 年第二次临时股东大会,会议审议通过了《关于缩减部分募投项目投资规模并将结余募集资金永久性补充流动资金的议案》,决定缩减煤能源计量设备扩建项目募集资金承诺投资规模由 8,495.63 万元减至 5,358.55 万元;缩减机械自动采样设备扩建项目募集资金承诺投资规模由 6,338.24 万元减至 5,038.32 万元,并将以上两个项目剩余募集资金 4,467.98 万元(含利息收入)全部用于永久性补充流动资金。

截至 2017 年 12 月 31 日,公司首次公开发行募集资金已按计划使用完毕,募集资金账户余额为零,并已注销募集资金专户,本次募集资金使用情况参见下表:

首次公开发行募集资金使用情况

单位：万元

| 序号 | 投资项目 | | 募集资金投资总额 | | | 截止日募集资金累计投资额 | | | | 项目达到预定可使用状态日期（或截止日项目完工程度） |
|----|--------------------------------|-------------------------------|-----------|-----------|----------|--------------|-----------|----------|---------------------|---------------------------|
| | 承诺投资项目 | 实际投资项目 | 募集前承诺投资金额 | 募集后承诺投资金额 | 实际投资金额 | 募集前承诺投资金额 | 募集后承诺投资金额 | 实际投资金额 | 实际投资金额与募集后承诺投资金额的差额 | |
| 1 | 煤能源计量设备扩建项目 | 煤能源计量设备扩建项目 | 8,495.63 | 5,358.55 | 5,358.55 | 8,495.63 | 5,358.55 | 5,358.55 | - | 2016年6月30日 |
| 2 | 机械自动采样设备扩建项目 | 机械自动采样设备扩建项目 | 6,338.24 | 5,038.32 | 5,038.32 | 6,338.24 | 5,038.32 | 5,038.32 | - | 2016年6月30日 |
| 3 | 研发中心建设项目 | 研发中心建设项目 | 2,541.78 | 2,541.78 | 2,544.92 | 2,541.78 | 2,541.78 | 2,544.92 | 3.14 | 2016年6月30日 |
| 4 | 缩减部分募投项目投资规模并将节余募集资金永久性补充流动资金* | 缩减部分募投项目投资规模并将节余募集资金永久性补充流动资金 | - | 4,437.00 | 4,467.98 | - | 4,437.00 | 4,467.98 | 30.98 | 2016年7月12日 |

截至2017年12月31日，公司本次募集资金已按计划使用完成，募集资金账户余额为零，并已注销募集资金专户。

2、2016年7月募集资金使用情况

赛摩电气经中国证券监督管理委员会证监许可[2016]922号文核准，于2016年7月7日向投资人厉达和赛摩电气2015年第一期员工持股计划分别发行人民币普通股27,820,372股和5,476,451股，每股发行价格为9.13元，用于向鹿拥军等支付购买资产的现金对价。本次发行募集资金共计30,400.00万元，扣除相关的发行费用1,170.00万元，实际募集资金29,230.00万元。

截至2016年7月8日，上述发行募集的资金已全部到位，大华会计师事务所（特殊普通合伙）对本次发行的募集资金情况进行了审验，出具了大华验字[2016]000697号《验资报告》。

截至2017年12月31日，该次募集资金已全部按照募集资金使用计划支付交易现金对价及相关中介费用，募集资金账户余额为零，并已注销募集资金专户。

3、2017年9月募集资金使用情况

赛摩电气经中国证券监督管理委员会证监许可[2017]1041号文核准，于2017年9月13日向投资人厉达和赛摩电气股份有限公司-第二期员工持股计划分别发行人民币普通股8,508,748股和359,353股，每股发行价格为14.86元，用于向刘永忠等支付购买资产的现金对价。本次发行募集资金共计13,178.00万元，扣除相关的发行费用1,098.15万元，实际募集资金12,079.85万元。

截至2017年9月13日，上述发行募集的资金已全部到位，大华会计师事务所（特殊普通合伙）对本次发行的募集资金情况进行了审验，出具了大华验字[2017]000690号《验资报告》。

截至2017年12月31日，该次募集资金已全部按照募集资金使用计划支付交易现金对价及相关中介费用，募集资金账户余额为零，并已注销募集资金专户。

（二）上市公司、标的资产报告期末货币资金金额及用途

上市公司、标的资产截至2017年12月31日货币资金的金额及用途情况如下：

| 序号 | 名称 | 货币资金余额 (万元) | 用途 |
|----|----|----------------|----|
|----|----|----------------|----|

| | | | |
|----|------|-----------|-----------|
| 1 | 赛摩电气 | 10,407.53 | 用于日常经营活动。 |
| 2 | 广浩捷 | 1,815.67 | 用于日常经营活动。 |
| 合计 | | 12,223.20 | |

（三）本次配套融资有利于提高重组项目的整合效率

在本次交易中，赛摩电气需向交易对方支付 26,730.00 万元现金对价。截至 2017 年 12 月 31 日，赛摩电气合并报表货币资金余额为 10,407.53 万元，其中，母公司报表货币资金余额为 4,356.90 万元。考虑到现有货币资金需要继续满足其持续经营的需要，并需要为应对偶发性风险事件等临时性波动，预留一部分预防资金，其依靠自有资金支付全部现金对价的难度较大。因此，需要募集配套资金用于支付本次交易的现金对价、中介费用及税金，以提高本次并购的整合效率。

本次募集配套资金不超过 28,680.00 万元，支付本次交易的相关中介费用及税金后全部用于支付现金对价，符合《重组办法》、《证券期货法律适用意见第 12 号》、《关于上市公司发行股份购买资产同时募集配套资金用途等问题与解答》等相关法律法规的规定，有利于缓解因支付本次交易现金对价给公司带来的资金压力，有利于提高本次交易的整合效率。

（四）募集配套资金金额、用途与上市公司现有财务状况相匹配

本次交易中，上市公司需支付本次交易的现金对价为 26,730.00 万元，截至 2017 年 12 月 31 日，上市公司合并报表范围内货币资金余额为 10,407.53 万元，尚不足以支付本次交易的现金对价，且本次交易还涉及到相关中介机构费用，如果本次交易现金对价及相关重组费用通过自有资金支付，将对公司未来日常经营和投资活动产生较大资金压力。如果全部通过银行借款支付，将显著提高上市公司公司负债水平和偿债压力，增加利息支出，降低上市公司税后利润。因此需要通过募集配套资金来支付部分现金对价。

三、本次募集配套资金管理和使用的内部控制制度

为了规范募集资金的管理和使用、切实保护投资者利益、提高资金使用效率和效益，上市公司根据《中华人民共和国公司法》、《中华人民共和国证券法》、《首次公开发行股票并上市管理办法》、《上市公司证券发行管理办法》、《证

券交易所股票上市规则》等法律、法规、规范性文件规定，结合实际情况，制定《赛摩电气股份有限公司募集资金专项存储及使用管理制度》（以下简称“《募集资金管理制度》”）。

根据《募集资金管理制度》规定，上市公司募集资金应当存放于董事会决定的专户集中管理，专户不得存放非募集资金或用作其它用途；

1、募集资金专户数量（包括上市公司的子公司或上市公司控制的其他企业设置的专户）原则上不得超过募集资金投资项目的个数；上市公司存在两次以上融资的，应当独立设置募集资金专户。

2、上市公司应当在募集资金到账后 1 个月以内与保荐机构、商业银行签订三方监管协议。上市公司应积极督促商业银行履行协议。

3、上市公司应当按照招股说明书或募集说明书中承诺的募集资金投资计划使用募集资金。出现严重影响募集资金投资计划正常进行的情形时，上市公司应当及时报告证券交易所并公告。

4、募投项目不得为持有交易性金融资产和可供出售的金融资产、借予他人、委托理财等财务性投资，不得直接或者间接投资于以买卖有价证券为主要业务的公司。上市公司不得将募集资金用于质押、委托贷款或进行其他变相改变募集资金用途的投资。

5、上市公司在使用募集资金时，应当严格履行申请和审批手续。涉及每一笔募集资金的支出均由使用部门提出使用募集资金的使用报告，由使用部门经理签字、财务部门审核、并报总经理签批后执行。超过董事会授权范围的，应经董事会审批。

6、上市公司应当确保募集资金使用的真实性和公允性，防止对公司具有实际控制权的个人、法人或其他组织及其关联人占用或挪用募集资金，并采取有效措施避免上述人员利用募投项目获取不正当利益。

7、上市公司应当经董事会、股东大会审议通过后方可变更募投项目。公司变更后的募集资金投向原则上应投资于主营业务。公司变更募投项目用于收购控股股东或实际控制人资产（包括权益）的，应当确保在收购后能够有效避免同业竞争及减少关联交易。

四、本次募集配套资金失败的补救措施和可行性

若本次募集配套资金失败，公司将根据需要，择机通过以下方式进行融资：

1、债权融资

上市公司无不良信用记录，并与多家银行有着长期合作关系，可利用银行贷款筹集资金。本次重组完成后，上市公司的实力和影响力都将得到进一步加强，银行贷款渠道也将较为畅通。

2、股权融资

上市公司的生产经营符合法律、行政法规和公司章程的规定，符合国家产业政策，内部控制制度健全，符合非公开发行股票的各项基本要求，因此采取非公开发行股票的方式融资不存在实质性障碍。

第四节 本次发行独立财务顾问的保荐机构资格

本公司聘请光大证券股份有限公司担任本次交易的独立财务顾问及保荐机构，光大证券经中国证监会批准依法设立，具备保荐机构资格。

第六章 交易标的的评估情况

第一节 资产评估情况

一、评估基准日、评估对象和评估范围

评估对象是珠海市广浩捷精密机械有限公司的股东全部权益。评估范围为珠海市广浩捷精密机械有限公司于评估基准日的全部资产及相关负债，母公司账面资产总额为 18,446.94 万元，负债总额为 9,895.08 万元，净资产为 8,551.86 万元。具体包括流动资产 16,568.61 万元；非流动资产 1,878.33 万元；流动负债 9,895.08 万元。

上述资产与负债数据摘自经大华会计师事务所（特殊普通合伙）审计的广浩捷 2017 年 12 月 31 日的资产负债表，评估是在企业经过审计后的基础上进行的。

委托评估对象和评估范围与经济行为涉及的评估对象和评估范围一致。

二、评估假设

本次评估中，评估人员遵循了以下评估假设：

（一）一般假设

1、交易假设

交易假设是假定所有待评估资产已经处在交易的过程中，评估师根据待评估资产的交易条件等模拟市场进行估价。交易假设是资产评估得以进行的一个最基本的前提假设。

2、公开市场假设

公开市场假设，是假定在市场上交易的资产，或拟在市场上交易的资产，资产交易双方彼此地位平等，彼此都有获取足够市场信息的机会和时间，以便于对资产的功能、用途及其交易价格等做出理智的判断。公开市场假设以资产在市场上可以公开买卖为基础。

3、资产持续经营假设

资产持续经营假设是指评估时需根据被评估资产按目前的用途和使用的方式、规模、频度、环境等情况继续使用，或者在有所改变的基础上使用，相应确定评估方法、参数和依据。

（二）特殊假设

1、本次评估假设评估基准日后国家现行的宏观经济、金融以及产业政策等外部经济环境不会发生不可预见的重大不利变化。

2、假设评估对象所处的社会经济环境以及所执行的税赋、税率等政策无重大变化，信贷政策、利率、汇率基本稳定。

3、广浩捷本期高新技术企业证书取得日期为 2016 年 11 月 30 日，有效期 3 年。假设被评估单位预测期及永续期内能够保持满足高新技术企业认定的各项条件，企业能够享受 15% 的所得税税率政策。

4、根据国务院《国务院关于印发进一步鼓励软件产业和集成电路产业发展若干政策的通知》（国发 2011（4）号）、《财政部国家税务总局关于软件产品增值税政策的通知》（财税[2011]100 号）等文件规定，广浩捷按软件企业享受软件产品收入增值税超过 3% 部分实行即征即退的优惠政策，本次评估假定该项优惠可继续享受。

5、企业所从事的业务于预测期间内的成本和费用变动在管理层可以控制的范围内，人工成本、材料价格变动趋势不会发生重大变化。

6、企业所从事的业务于预测期间内不会受到重大或有负债的影响而导致营业成本大幅增长。

7、广浩捷位于珠海市金湾区联港工业区双林片区创业东路 8 号一期厂房 1-4 楼、行政楼的生产经营场所系租赁取得，租赁期至 2025 年 6 月 30 日，本次评估假设租赁合同到期后，广浩捷能够续签。

8、本次评估的各项资产均以评估基准日的实际存量为前提，有关资产的现行市价以评估基准日的国内有效价格为依据。

9、评估对象经营业务合法，并不会出现不可预见的因素导致其无法持续经营。

10、以持续使用和公开市场为前提，确定的现行市场价值，没有考虑将来可能承担的抵押、担保事宜，以及特殊的交易方式可能追加付出的价格等对其评估价值的影响，也未考虑国家宏观经济政策发生变化以及遇有自然力和其它不可抗力对资产价格的影响。

11、假设评估对象保持现有股本结构和总量，不考虑股本结构及总量变化对评估对象未来产生的影响。

12、鉴于评估对象的经营用货币资金或其银行存款等在生产经营过程中频繁变化或变化较大，本报告的财务费用评估时不考虑其存款产生的利息收入，也不考虑银行手续费等不确定性损益。故本次评估未对财务费用进行预测。

当上述条件发生变化时，评估结果一般会失效。

三、评估方法

（一）评估方法的选择

依据资产评估准则的规定，企业价值评估可以采用收益法、市场法、资产基础法三种方法。收益法是企业整体资产预期获利能力的量化与现值化，强调的是企业的整体预期盈利能力。市场法是以现实市场上的参照物来评价估值对象的现行公平市场价值，它具有估值数据直接取材于市场，估值结果说服力强的特点。资产基础法是指在合理评估企业各项资产价值和负债的基础上确定评估对象价值的思路。

本次评估目的是为赛摩电气股份拟以发行股份及支付现金的方式购买珠海市广浩捷精密机械有限公司股权提供价值参考依据，资产基础法从企业购建角度反映了企业的价值，为经济行为实现后企业的经营管理及考核提供了依据，因此本次评估选择资产基础法进行评估。

广浩捷在未来年度的收益与风险可以可靠地估计，因此本次评估可以选择收益法进行评估。

由于与广浩捷相同或类似企业的股权交易案例难以搜集，不宜采用市场法进行评估。

综上，本次评估确定采用资产基础法和收益法进行评估。

（二）资产基础法评估结果

采用资产基础法，得出被评估企业在评估基准日 2017 年 12 月 31 日的评估结论：

总资产账面值 18,446.94 万元，评估值 26,719.31 万元，评估增值 8,272.37 万元，增值率 44.84%。

负债账面值 9,895.08 万元，评估值 9,895.08 万元，无增减变动。

净资产账面值 8,551.86 万元，评估值 16,824.23 万元，评估增值 8,272.37 万元，增值率 96.73%。详见下表：

单位：万元

| 项目 | 账面价值 | 评估价值 | 增减值 | 增值率% |
|---------------|------------------|------------------|-----------------|--------------|
| | B | C | D=C-B | E=D/B×100% |
| 1 流动资产 | 16,568.61 | 22,134.92 | 5,566.31 | 33.60 |
| 2 非流动资产 | 1,878.33 | 4,584.39 | 2,706.06 | 144.07 |
| 3 其中：长期股权投资 | 367.02 | 199.30 | -167.72 | -45.70 |
| 4 投资性房地产 | - | - | - | - |
| 5 固定资产 | 802.77 | 864.38 | 61.61 | 7.67 |
| 6 其中：建筑物 | - | - | - | - |
| 7 设备 | 802.77 | 864.38 | 61.61 | 7.67 |
| 8 在建工程 | - | - | - | - |
| 9 无形资产 | 651.81 | 3,463.99 | 2,812.18 | 431.44 |
| 10 其中：土地使用权 | 651.81 | 651.81 | - | - |
| 11 长期待摊费用 | - | - | - | - |
| 12 递延所得税资产 | 33.20 | 33.20 | - | - |
| 13 其他非流动资产 | 23.53 | 23.53 | - | - |
| 14 资产总计 | 18,446.94 | 26,719.31 | 8,272.37 | 44.84 |
| 15 流动负债 | 9,895.08 | 9,895.08 | - | - |
| 16 非流动负债 | - | - | - | - |
| 17 负债总计 | 9,895.08 | 9,895.08 | - | - |
| 18 净资产(所有者权益) | 8,551.86 | 16,824.23 | 8,272.37 | 96.73 |

（三）收益法评估结果

采用现金流折现方法(DCF)对企业股东全部权益价值进行评估得出的评估基准日 2017 年 12 月 31 日的评估结论如下:

广浩捷在评估基准日 2017 年 12 月 31 日的净资产账面值为 8,551.86 万元, 评估后的股东全部权益价值(净资产价值)为 60,280.00 万元, 评估增值 51,728.14 万元, 增值率 604.88%。

1、基本模型

本次评估的基本模型为:

$$E = B - D \quad (1)$$

$$B = P + \sum C_i \quad (2)$$

$$P = \sum_{i=1}^n \frac{R_i}{(1+r)^i} + \frac{R_n}{r(1+r)^n} \quad (3)$$

$$\sum C_i = C1 + C2 \quad (4)$$

式中:

E : 股东全部权益价值 (净资产);

B : 企业整体价值;

P : 经营性资产价值;

R_i : 未来第*i*年的预期收益 (企业自由现金流量);

R_n : 永续期的预期收益 (企业自由现金流量);

r : 折现率;

n : 未来预测收益期序号;

$\sum C_i$: 基准日存在的溢余或非经营性资产 (负债) 价值;

$C1$: 流动类溢余或非经营性资产 (负债) 价值;

$C2$: 非流动类溢余或非经营性资产 (负债) 价值;

D : 付息债务价值。

2、收益指标

本次评估, 使用企业自由现金流作为经营性资产的收益指标, 其基本定义为:

$$R = \text{净利润} + \text{折旧摊销} + \text{扣税后付息债务利息} - \text{追加资本} \quad (5)$$

$$\text{追加资本} = \text{资本性支出} + \text{资产更新} + \text{营运资金增加额} \quad (6)$$

根据评估对象的经营历史以及未来市场发展等，预测其未来经营期内的自由现金流量。将未来经营期内的自由现金流量进行折现并加和，测算得到企业的经营性资产价值。

3、折现率

本次评估采用加权平均资本成本模型（WACC）确定折现率 r 。

$$r = r_d \times w_d + r_e \times w_e \quad (7)$$

$$w_d = \frac{D}{(E + D)} \quad (8)$$

$$w_e = \frac{E}{(E + D)} \quad (9)$$

$$r_e = r_f + \beta_e \times (r_m - r_f) + \varepsilon \quad (10)$$

$$\beta_e = \beta_u \times \left(1 + (1 - t) \times \frac{D}{E}\right) \quad (11)$$

$$\beta_u = \frac{\beta_t}{1 + (1 - t) \frac{D_i}{E_i}} \quad (12)$$

$$\beta_t = 34\% K + 66\% \beta_x \quad (13)$$

式中：

W_d ：评估对象的债务比率；

W_e ：评估对象的股权资本比率；

r_d ：所得税后的付息债务利率；

r_e ：股权资本成本（按资本资产定价模型 CAPM 确定）；

r_f ：无风险报酬率；

r_m ：市场期望报酬率；

ε ：特性风险调整系数；

β_e ：评估对象权益资本的预期市场风险系数；

β_u ：可比公司的预期无杠杆市场风险系数；

β_i : 可比公司股票（资产）的预期市场平均风险系数；

K : 未来预期股票市场的平均风险值，通常假设 $K=1$ ；

β_x : 可比公司股票（资产）的历史市场平均风险系数；

D_i 、 E_i : 分别为可比公司的付息债务与权益资本。

4、净现金流量估算

被评估单位专注于消费电子产品的自动化生产/测试设备的研发与制造，集自动化装备研发、生产、制造于一体，主要收入来源于智能影像类及智能装备类的设备销售，以及精密制造类产品销售。

未来年度主营业务收入、主营业务成本预测如下：

(1) 主营业务收入、主营业务成本预测

单位：万元

| 项目名称 | 2018年 | 2019年 | 2020年 | 2021年 | 2022年 |
|----------|-----------|-----------|-----------|-----------|-----------|
| 主营业务收入合计 | 20,138.51 | 24,212.31 | 29,203.92 | 33,040.67 | 36,136.94 |
| 增长率（%） | 22.04 | 20.23 | 20.62 | 13.14 | 9.37 |
| 主营业务成本合计 | 10,973.57 | 13,367.43 | 16,256.22 | 18,524.31 | 20,410.89 |
| 毛利率（%） | 45.51 | 44.79 | 44.34 | 43.93 | 43.52 |
| 智能影像设备收入 | 15,483.56 | 18,922.28 | 23,243.74 | 26,416.80 | 28,895.40 |
| 增长率（%） | 33.17 | 22.21 | 22.84 | 13.65 | 9.38 |
| 智能影像设备成本 | 8,881.62 | 10,854.44 | 13,306.74 | 15,136.40 | 16,606.57 |
| 毛利率（%） | 42.64 | 42.64 | 42.75 | 42.70 | 42.53 |
| 智能装配设备收入 | 2,076.50 | 2,685.80 | 3,329.91 | 3,967.30 | 4,558.40 |
| 增长率（%） | 50.90 | 29.34 | 23.98 | 19.14 | 14.90 |
| 智能装配设备成本 | 1,272.00 | 1,658.80 | 2,073.60 | 2,489.99 | 2,884.00 |
| 毛利率（%） | 38.70 | 38.24 | 37.73 | 37.24 | 36.73 |
| 精密制造收入 | 2,578.45 | 2,604.23 | 2,630.27 | 2,656.57 | 2,683.14 |
| 增长率（%） | 1.00 | 1.00 | 1.00 | 1.00 | 1.00 |
| 精密制造成本 | 819.95 | 854.19 | 875.88 | 897.92 | 920.32 |
| 毛利率（%） | 68.20 | 67.20 | 66.70 | 66.20 | 65.70 |

主营业务成本（按料工费预测）预测见下表：

单位：万元

| 项目名称 | 2018年 | 2019年 | 2020年 | 2021年 | 2022年 |
|-----------|------------------|------------------|------------------|------------------|------------------|
| 材料成本 | 9,547.01 | 11,629.66 | 14,142.91 | 16,116.15 | 17,757.47 |
| 人工成本 | 474.10 | 552.66 | 628.32 | 710.00 | 819.00 |
| 制造费用 | 952.46 | 1,185.11 | 1,484.99 | 1,698.16 | 1,834.42 |
| 合计 | 10,973.57 | 13,367.43 | 16,256.22 | 18,524.31 | 20,410.89 |

(2) 其他业务收入、其他业务支出的预测

根据企业的财务数据，其他业务收入主要发生年度是 2016 年度，主要内容是材料销售、废品收入及其他等；其他业务成本主要是材料销售成本及其他成本等，2017 年其他业务收入主要是废品变卖收入。对废品变卖等零星收入未来不作预测，即未来年度其他业务收入及成本不作预测。

(3) 营业税金及附加的预测

根据被评估单位审计报告显示，广浩捷增值税税率为 17%，城建税税率为 7%，教育费附加和地方教育费附加费率合计为 5%，印花税税率主要为 0.05%。本次评估，根据企业预测的收入，按适用的增值税税率估算增值税销项税额；按预测的主营成本、销售费用及管理费用中的部分预计能取得可抵扣的增值税专用发票的明细支出及适用的增值税税率，估算出被评估单位可抵扣的增值税进项税额；进而估算出被评估企业应交的增值税税额，按适用税率或费率估算出被评估企业应交的城建税及教育费附加。对印花税，根据未来年度预测的收入及被评估企业实际承担的税负情况进行估算。按以上原则，未来年度营业税金及附加预测详见净现金流量的预测。

(4) 期间费用的预测

1) 销售费用的预测

根据广浩捷提供的财务数据，广浩捷销售费用主要由职工薪酬、广告费及参展费、折旧费、租赁费、售后费用、运费、差旅费等组成，2016年、2017年度销售费用为230.64万元、409.29万元，占收入的比例分别为2.3%、2.5%。

职工薪酬：考虑收入增长规模，预测所需的人员数量，并考虑人均年工资支出水平适当增长因素后确定职工薪酬支出总额。

差旅费及运费：由于业务收入增加、客户增多，销售人员及售后人员也增加，出差频率也会增加；公司以往年度客户主要在广东及江西，未来会增加重庆、江苏、浙江等较远客户，预计也会增加差旅费及运费支出。差旅费考虑上述因素的基础上按预算定额估算，运费按收入的适当比例进行估算，运费占收入的比例参考历史水平的基础上考虑上述因素后适当增加。

广告费及参展费：主要是公司每年参加华东及华南两个专业展会(与手机摄像头相关的)支出，以及选择性参加海外专业展会支出，支付手机报宣传的年费，目前开始拟增加专业网络宣传,该类费用公司按预算控制支出。

售后费用：主要是维保期内设备零部件及其他维修费用，参考企业历史上该类费用支出水平及预计未来该类费用支出内容，本次按收入的一定比例进行估算。

折旧费：按预测的固定资产原值及公司折旧政策计算确定。

租赁费：参考现有租赁合同、未来预计的办公场地租赁面积及预测租金情况确定。

招待费：由于人员增加以及收入增长，预计招待费支出也需增加，该类费用公司按预算控制支出。

根据以上原则，未来年度销售费用预测详见净现金流量的预测。

2) 管理费用预测

根据广浩捷提供的财务数据，广浩捷管理费用主要由职工薪酬、办公费、招待费、租赁费、折旧、差旅费、研发费用、工会费、咨询服务费及股份支付费用等组成，2016年、2017年度管理费用分别为2,422.03万元、4,742.90万元，占收入的比例分别为23.1%、28.7%。管理费用占收入的比例较高，主要是由于企业研发投入较大，以及2017年企业对员工提供股份支付费用。

职工薪酬：随着收入增长，预计所需的管理人员及研发人员也需增加，以及预测考虑年均人工薪酬上涨因素，对管理费用及研发费用中的职工薪酬进行预测。

办公费用及工会会费：以2016年相关费用为基数，参考人员增加比例进行测算。

差旅费：主要是管理人员去海外做市场考察，了解行业动向，选择性参观国外的专业展会支出；以及接洽潜在客户，维护国内重大客户等发生的差旅费支出，差旅费以2017年度为基数，每年考虑适当比例增长。

咨询服务费：咨询服务费主要内容是审计费、咨询费、律师费、招聘费、员工培训费等，未来年度咨询服务费按预算支出。

折旧费：按预测的固定资产原值及公司折旧政策计算确定。

租赁费：参考现有租赁合同、未来预计的办公场地租赁面积及预测租金情况确定。

招待费：由于人员增加以及收入增长，预计招待费支出也需增加，该类费用公司按预算控制支出。

股份支付费用：系企业2017年对员工实施的股权激励。被评估企业未来年度暂无再实施股权激励计划，故未来年度不作预测。

根据以上原则，未来年度管理费用预测详见净现金流量的预测。

3) 财务费用的预测

根据被评估单位审计报告显示，广浩捷基准日无付息负债。鉴于企业日常经营所需的货币资金在生产经营过程中频繁变化且变化较大，评估时不考虑存款产生的利息收入，也不考虑手续费等其他不确定性损益。故本次评估未来年度财务费用不作预测。

(5) 资产减值损失、投资收益及其他收益预测

1) 资产减值损失、投资收益

投资收益主要是理财产品收益，对于资产减值损失、投资收益等非正常损益，本次评估未来不做预测。

2) 其他收益

其他收益为从政府取得的补贴收入及被评估企业享受软件企业退税收入。

由于补贴收入不具有连续性和不确定性，本次评估不作预测。

根据财税[2011]100号文件，增值税一般纳税人销售其自行开发生产的软件产品，按17%税率征收增值税后，对其增值税实际税负超过3%的部分实行即征即退政策。故本次评估主要对广浩捷软件产品收入增值税实际税负超过3%的部分进行预测。未来年度其他收益预测表详见表5-24企业净现金流量预测表。

(6) 营业外收支预测

广浩捷以往年度营业外收入主要为从政府取得的补贴收入，2017年度无该类收入；营业外支出为其他零星支出。由于营业外收入及支出不具有连续性和不确定性，本次评估未来年度对该类收入和支出不作预测。

(7) 企业所得税预测

2016年11月30日，广浩捷被广东省科学技术厅、广东省财政厅、广东省国家税务局及广东省地方税务局认定为高新技术企业，证书号为GR201644001330号，有效期三年。根据2007年3月16日第十届全国人民代表大会第五次会议通过的《中华人民共和国企业所得税法》，及国税函[2009]203号《关于实施高新技术企业所得税优惠有关问题的通知》，认定(复审)合格的高新技术企业，企业所得税率将按15%计算缴交。由于广浩捷将继续从事智能影像及智能装备类自动化生产设备及测试设备研发与制造，预计以后将仍可继续被认定为高新技术企业。故本次评估预测所得税率按15%计算。

本次评估，对企业所得税调整情况如下：

1) 根据新的《中华人民共和国企业所得税法实施条例》，公司与生产经营活动有关的业务招待费支出，按照发生额的60%扣除，但最高不得超过当年销售(营业)收入的5%。

2) 根据新的《中华人民共和国企业所得税法实施条例》，公司为开发新技术、新产品、新工艺发生的研究开发费用，未形成无形资产计入当期损益的，在按照规定据实扣除的基础上，按照研究开发费用的50%加计扣除。根据珠海当地税务局政策及被评估企业以往年度执行情况，被评估企业研究支出平均加计扣除比率为20%，故本次评估未来年度企业所得税测算中研发支出加计扣除按20%估算。

根据以上原则，广浩捷未来企业所得税预测详见净现金流量预测表。

（8）折旧摊销预测

广浩捷的固定资产为设备类资产。固定资产按取得时的实际成本计价。本次评估中，按照企业执行的固定资产折旧政策，对于基准日已存在的固定资产，以基准日经审计的固定资产账面原值、预计使用期限、加权折旧率等估算未来经营期的折旧额；对于未来资本性投资新增的固定资产，以预计资本性投资总额、预计使用期限、折旧率等估算其未来经营期的折旧额。摊销主要有土地使用权摊销，对土地使用权按土地原始取得成本及土地使用权总使用年限估算未来土地使用权摊销金额。预测期折旧与摊销额预测表如下：

单位：万元

| 项目名称 | 2018年 | 2019年 | 2020年 | 2021年 | 2022年 |
|-----------|---------------|---------------|---------------|---------------|---------------|
| 折旧额 | 152.33 | 177.03 | 211.23 | 235.93 | 270.13 |
| 摊销额 | 15.51 | 15.51 | 15.51 | 15.51 | 15.51 |
| 合计 | 167.84 | 192.54 | 226.74 | 251.44 | 285.64 |

（9）追加资本预测

追加资本系指企业在不改变当前经营业务条件下，为保持持续经营所需增加的营运资金和超过一年期的长期资本性投入。如经营规模扩大所需的资本性投资（购置固定资产或其他非流动资产）；以及所需的新增营运资金及持续经营所必须的资产更新等。

在本次评估中，未来经营期内的追加资本主要为资本性投资、持续经营所需的基准日现有资产的更新和营运资金增加额。

追加资本=资本性支出+资产更新+营运资金增加额

1) 资本性支出

资本性支出是企业为实现市场开拓、规模扩张、业绩增长等战略目标而需要对其现有资产规模进行补充、扩增的支出项目。被评估企业生产主要由装配及精密制造组成，精密制造主要是五金件加工，该些五金件部分用在智能影像类及智能装备类产品上，部分直接对外销售。精密加工件主要由企业自己加工，部分委托外包加工完成；所有装配由企业自己完成。被评估企业基准日前已增加厂房租赁面积，用于整机装配，装配能力可满足未来年度预测产能的需求。未来资本性

支出主要考虑设备增加，依据企业预测规模和经营模式，预测年度资产性支出预测如下：

单位：万元

| 项目名称 | 2018年 | 2019年 | 2020年 | 2021年 | 2022年 |
|-----------|---------------|---------------|---------------|---------------|---------------|
| 设备类 | 330.00 | 380.00 | 330.00 | 380.00 | 330.00 |
| 合计 | 330.00 | 380.00 | 330.00 | 380.00 | 330.00 |

2) 资产更新投资估算

按照收益预测的前提和基础，在考虑未来资本性支出的前提下，结合企业历史年度资产更新和折旧回收情况。预测年度资产更新如下表：

单位：万元

| 项目名称 | 2018年 | 2019年 | 2020年 | 2021年 | 2022年 |
|---------|--------|--------|--------|--------|--------|
| 更新资本性支出 | 167.84 | 192.54 | 226.74 | 251.44 | 285.64 |

3) 营运资金增加额估算

营运资金增加额系指企业在不改变当前主营业务条件下，为保持企业持续经营能力所需的新增营运资金，如正常经营所需保持的现金、产品存货购置、代客户垫付购货款(应收账款)等所需的基本资金以及应付的款项等。营运资金的追加是指随着企业经营活动的变化，获取他人的商业信用而占用的现金，正常经营所需保持的现金、存货等；同时，在经济活动中，提供商业信用，相应可以减少现金的即时支付。通常其他应收账款和其他应付账款核算的内容绝大多为与主业无关或暂时性的往来，需具体甄别视其与所估算经营业务的相关性个别确定。因此估算营运资金的增加原则上只需考虑正常经营所需保持的现金、应收款项、存货、应付款项、应付职工薪酬及应交税费等主要因素。本报告所定义的营运资金增加额为：

营运资金增加额=当期营运资金-上期营运资金

其中，营运资金=现金+存货+应收款项-应付款项-应付职工薪酬-应交税费

其中：企业未来正常经营所需保持的现金按基准日现金周率水平估算。

存货=营业成本总额/存货周转率

应收款项=营业收入总额/应收款项周转率

其中，应收款项包括应收账款、应收票据、经营性其他应收款和预收账款。

应付款项=营业成本总额/应付账款周转率

其中，应付款项主要包括应付账款、应付票据、经营性其他应付款和预付账款。

应付职工薪酬=主营成本、销售费用及管理费用中职工薪酬预测金额×应付职工薪酬占年应付职工薪酬比例

应交税费=营业收入总额×应交税费占收入比率

根据对企业历史资产与业务经营收入和成本费用的统计分析以及未来经营期内各年度收入与成本估算的情况，预测得到的未来经营期各年度的营运资金增加额见下表。预测结果见下表：

单位：万元

| 项目 | 2018年 | 2019年 | 2020年 | 2021年 | 2022年 | 2023年及以后 |
|----------------|-----------------|-----------------|-----------------|-----------------|-----------------|-----------|
| 最低现金保有量 | 1,608.68 | 1,914.45 | 2,260.06 | 2,537.04 | 2,771.00 | 2,771.00 |
| 存货 | 9,975.97 | 12,152.21 | 14,778.38 | 16,840.28 | 18,555.35 | 18,555.35 |
| 应收款项 | 3,948.73 | 4,747.51 | 5,726.26 | 6,478.56 | 7,085.67 | 7,085.67 |
| 应付款项 | 5,486.79 | 6,683.72 | 8,128.11 | 9,262.16 | 10,205.45 | 10,205.45 |
| 应付职工薪酬 | 1,311.22 | 1,465.00 | 1,614.38 | 1,751.11 | 1,893.70 | 1,893.70 |
| 应交税费 | 1,188.17 | 1,428.53 | 1,723.03 | 1,949.40 | 2,132.08 | 2,132.08 |
| 营运资金 | 7,547.20 | 9,236.92 | 11,299.18 | 12,893.21 | 14,180.79 | 14,180.79 |
| 营运资金增加额 | 1,359.17 | 1,689.72 | 2,062.26 | 1,594.03 | 1,287.58 | - |

4) 税后付息债务利息

根据基准日审计报告显示，被评估企业基准日无付息负债，故税后付息债务利息为零。

(10) 净现金流量的预测结果

本次评估中对未来收益的估算，主要是通过对评估对象财务报表揭示的历史营业收入、成本和财务数据的核实以及对行业的市场调研、分析的基础上，根据其经营历史、未来市场的发展等综合情况作出的一种专业判断。估算时不考虑未

来经营期内不确定的财政补贴收入以及其它非经常性经营等所产生的损益,但考虑了企业软件收入按国家税收政策规定享受的退税收入。

广浩捷未来经营期内的主营业务收入、成本以及企业净现金流量的预测结果详见下表:

单位:万元

| 项目名称 | 2018年 | 2019年 | 2020年 | 2021年 | 2022年 | 2023年及以后 |
|------------|-----------|-----------|-----------|-----------|-----------|-----------|
| 一、营业收入 | 20,138.51 | 24,212.31 | 29,203.92 | 33,040.67 | 36,136.94 | 36,136.94 |
| 其中:主营业务收入 | 20,138.51 | 24,212.31 | 29,203.92 | 33,040.67 | 36,136.94 | 36,136.94 |
| 其他业务收入 | - | - | - | - | - | - |
| 减:营业成本 | 10,973.57 | 13,367.43 | 16,256.22 | 18,524.31 | 20,410.89 | 20,410.89 |
| 其中:主营业务成本 | 10,973.57 | 13,367.43 | 16,256.22 | 18,524.31 | 20,410.89 | 20,410.89 |
| 其他业务成本 | - | - | - | - | - | - |
| 营业税金及附加 | 142.63 | 241.89 | 295.60 | 333.83 | 365.10 | 365.10 |
| 营业费用 | 635.36 | 781.00 | 927.98 | 1,059.53 | 1,178.49 | 1,178.49 |
| 管理费用 | 4,160.10 | 4,541.56 | 4,872.08 | 5,172.17 | 5,461.14 | 5,461.14 |
| 财务费用 | - | - | - | - | - | - |
| 资产减值准备 | - | - | - | - | - | - |
| 加:公允价值变动收益 | - | - | - | - | - | - |
| 投资收益 | - | - | - | - | - | - |
| 其他收益 | 978.20 | 1,095.89 | 1,357.19 | 1,611.26 | 1,811.79 | 1,811.79 |
| 二、营业利润 | 5,205.05 | 6,376.32 | 8,209.23 | 9,562.09 | 10,533.11 | 10,533.11 |
| 加:营业外收入 | - | - | - | - | - | - |
| 减:营业外支出 | - | - | - | - | - | - |
| 三、利润总额 | 5,205.05 | 6,376.32 | 8,209.23 | 9,562.09 | 10,533.11 | 10,533.11 |
| 减:所得税 | 705.83 | 876.72 | 1,144.07 | 1,341.64 | 1,482.54 | 1,482.54 |
| 四、净利润 | 4,499.22 | 5,499.60 | 7,065.16 | 8,220.45 | 9,050.57 | 9,050.57 |
| 加:折旧及摊销 | 167.84 | 192.54 | 226.74 | 251.44 | 285.64 | 285.64 |
| 减:资本性支出 | 1,857.01 | 2,262.26 | 2,619.00 | 2,225.47 | 1,903.22 | 285.64 |
| 其中:新增资产支出 | 330.00 | 380.00 | 330.00 | 380.00 | 330.00 | - |
| 更新资产支出 | 167.84 | 192.54 | 226.74 | 251.44 | 285.64 | 285.64 |
| 追加营运资金 | 1,359.17 | 1,689.72 | 2,062.26 | 1,594.03 | 1,287.58 | - |
| 加:税后利息 | - | - | - | - | - | - |

| 项目名称 | 2018年 | 2019年 | 2020年 | 2021年 | 2022年 | 2023年 及以后 |
|----------|----------|----------|----------|----------|----------|--------------|
| 企业自由现金流量 | 2,810.05 | 3,429.88 | 4,672.90 | 6,246.42 | 7,432.99 | 9,050.57 |

5、股东权益价值的估算

(1) 折现率的确定

1) 无风险收益率 r_f ，参照国家近五年发行的中长期国债利率的平均水平，按照十年期以上国债利率平均水平确定无风险收益率 r_f 的近似，即 $r_f=3.95\%$ 。

2) 市场期望报酬率 r_m ，一般认为，股票指数的波动能够反映市场整体的波动情况，指数的长期平均收益率可以反映市场期望的平均报酬率。通过对上证综合指数自1992年5月21日全面放开股价、实行自由竞价交易后至2017年12月31日期间的指数平均收益率进行测算，得出市场期望报酬率的近似，即： $r_m=10.41\%$ 。

3) β_e 值，取沪深两市同行业上市公司按月统计的市场价格，得到历史贝塔 $\beta_x=1.1794$ ，调整贝塔 $\beta_t=1.0898$ ，可比公司的无杠杆贝塔 $\beta_u=0.9917$ 。

4) 权益资本成本 r_e ，本次评估考虑到评估对象在公司的融资条件、资本流动性以及公司的治理结构和公司资本债务结果等方面与可比上市公司的差异性所可能产生的特性个体风险，设公司特性风险调整系数 $\epsilon =1.6\%$ 。根据式 $r_e = r_f + \beta_e \times (r_m - r_f) + \epsilon$ ，得到评估对象的权益资本成本 $r_e=12.00\%$ 。

5) 折现率 r 按如下过程计算，即：

① 债务比率 W_1 由付息债务价值与投资性资本价值的比值计算得到 W_1 。

② 权益比率 W_2 由权益资本价值与投资性资本价值的比值计算得到 W_2 。

③ 适用税率 t 为15%，借款利率根据评估基准日企业实际贷款加权利率进行计算。

将上述各值分别代入式(7) $r=r_d \times W_1 + r_e \times W_2$ ，得出 $r=12.00\%$ 。

(2) 经营性资产价值

将得到的预期净现金流量代入式(3)，即可得到评估对象的经营性资产价值为59,553.17万元。

(3) 溢余或非经营性资产价值

经核实，被评估企业基准日账面存在部分资产（负债）的价值在本次估算的净现金流量中未予考虑，属本次评估所估算现金流之外的溢余或非经营性资产（负债），具体情况见下表。本次评估依据资产基础法评估结果对该等资产（负债）价值进行单独估算，得到被评估企业基准日的溢余或非经营性资产（负债）评估价值为：

$$C=C1+C2=728.23 \text{（万元）}$$

被评估企业溢余或非经营性资产（负债）评估价值具体情况见下表：

单位：万元

| 项目名称 | 基准日账面值 | 评估值 |
|-------------------------------|-----------------|----------------|
| 其他应收款 | 101.40 | 101.40 |
| 流动类溢余/非经营性资产小计 | 101.40 | 101.40 |
| 其他应付款 | 224.28 | 224.28 |
| 流动类溢余/非经营性资产小计 | 224.28 | 224.28 |
| C1：流动类溢余/非经营性资产(负债)净值 | -122.88 | -122.88 |
| 长期股权投资 | 367.02 | 199.30 |
| 无形资产-土地使用权 | 651.81 | 651.81 |
| 非流动类溢余/非经营性资产小计 | 1,018.83 | 851.11 |
| C2：非流动类溢余/非经营性资产(负债)净值 | 1,018.83 | 851.11 |
| C：溢余/非经营性资产、负债净值 | 895.95 | 728.23 |

(4) 企业整体价值

将得到的经营性资产价值 $P=59,553.17$ 万元，溢余或非经营性资产价值 $C=728.23$ 万元，代入式（2），即得到企业整体价值为：

$$B=P+C=59,553.17+728.23=60,281.40 \text{（万元）}$$

(5) 股东全部权益价值

将得到的企业整体价值 $B=60,281.40$ 万元，付息债务价值 $D=0.00$ 万元，代入式（1），即得到评估对象股东全部权益价值为：

$$E=B-D=60,281.40-0.00=60,280.00 \text{（万元）（取整）}$$

（四）评估结果分析及最终评估结论

1、评估结果分析

本次评估采用收益法得出的股东全部权益价值为60,280.00万元，比资产基础法测算得出的股东全部权益价值16,824.23万元高43,455.77万元，高258.29%。两种评估方法差异的原因主要是：

（1）资产基础法评估是以资产的成本重置为价值标准，反映的是资产投入（购建成本）所耗费的社会必要劳动，这种购建成本通常将随着国民经济的变化而变化；

（2）收益法评估是以资产的预期收益为价值标准，反映的是资产的经营能力（获利能力）的大小，这种获利能力通常将受到宏观经济、政府控制以及资产的有效使用等多种条件的影响。

综上所述，从而造成两种评估方法产生差异。

2、最终评估结论

广浩捷主要针对消费类电子产品自动化生产、测试设备细分行业，从事自动化设备及测试设备的研发、生产与销售。公司以先进的软件技术、高性能的设备、优质的服务为核心，为客户提供高效的自动化生产解决方案，协助客户实现提高良率、减少人力成本、增加生产效益的目标。企业的主要价值除了固定资产、营运资金等有形资源之外，还应包含企业所享受的各项税收优惠政策、技术及研发团队优势、客户资源、业务网络、服务能力、管理优势、品牌优势等重要的无形资源的贡献。而资产基础法仅对各单项有形资产和可确指的无形资产进行了评估，但不能完全体现各个单项资产组合对整个公司的贡献，也不能完全衡量各单项资产间的互相匹配和有机组合因素可能产生出来的整合效应。而公司整体收益能力是企业所有环境因素和内部条件共同作用的结果。由于收益法价值内涵包括企业不可确指的无形资产，所以评估结果比资产基础法高。鉴于本次评估目的，收益法评估的途径能够客观、合理地反映评估对象的价值，故以收益法的结果作为最终评估结论。

通过以上分析，我们选用收益法评估结果60,280.00万元作为本次公司股东全部权益（净资产）价值参考依据。

第二节 董事会对标的资产评估合理性以及定价公允性的分析

一、董事会对本次交易评估事项的意见

根据《重组办法》、《创业板股票上市规则》的有关规定，公司董事会在充分了解本次发行股份及支付现金购买资产事项的前提下，就本次评估机构的独立性、评估假设前提的合理性、评估方法与评估目的的相关性、评估定价的公允性发表意见如下：

（一）评估机构的独立性

本次交易聘请的评估机构及其经办评估师与公司、标的资产的转让方、标的公司除业务关系外，无其他关联关系，亦不存在现实的及预期的利益或冲突，评估机构具有独立性。

（二）评估假设前提的合理性

本次评估假设符合国家有关法规及行业规范的要求，遵循了市场通用的惯例或准则，反映了评估对象的实际情况，评估假设前提具有合理性。

（三）评估方法与评估目的的相关性

结合此次评估目的和评估对象特点，本次评估主要采用了资产基础法和收益法进行了评估；评估方法选用恰当，评估结论合理，评估方法与评估目的相关性一致。

（四）评估定价的公允性

评估机构实际评估的资产范围与委托评估的资产范围一致；评估机构在评估过程中实施了相应的评估程序，遵循了独立性、客观性、科学性、公正性等原则，运用了合规且符合标的资产实际情况的评估方法，选用的参照数据、资料可靠；资产评估价值公允、准确。

公司以标的资产的评估结果为参考依据，经交易双方协商确定标的资产的交易价格，标的资产的交易价格是公允的，不会损害公司及广大股东的利益。

二、标的资产后续经营过程中政策、宏观环境等方面的变化趋势及其对评估值的影响

本次评估基于现有的国家法律、法规、税收政策以及金融政策，未考虑日后不可预测的重大政策变化和波动。标的公司所属行业为智能制造行业，该行业属于国家政策鼓励和支持发展的行业。本次评估已充分考虑未来政策、宏观环境、技术及行业的发展，未来宏观环境及行业的正常发展变化，不会影响本次标的资产估值的准确性。

三、交易标的评估的合理性分析

本次评估中评估机构采用了国际通行的 WACC 模型对折现率进行测算，测算过程中评估机构对相关参数选取合理。

本次评估中对预测期收入、成本、期间费用和净利润等相关参数的估算主要根据广浩捷历史经营数据以及评估机构对其未来成长的判断进行测算的，评估机构使用的预测期收益参数正确、引用的历史经营数据真实准确、对广浩捷的成长预测合理、测算金额符合广浩捷的实际经营情况。

报告期内，广浩捷主营业务实现了较快发展，营业收入和净利润均实现了快速增长。广浩捷 2016 年度和 2017 年度扣除非经常性损益后归属于母公司所有者的净利润分别为 1,813.76 万元和 4,131.43 万元，整体呈现增长趋势。2016 年度和 2017 年度公司主营业务毛利率分别为 53.99% 和 47.07%，保持了较强的盈利能力。

本次评估业绩预测期中 2017 年、2018 年和 2019 年广浩捷预测的净利润分别为 3,500.00 万元、4,500.00 万元和 5,500.00 万元，2018 年和 2019 年增长率分别为 28.57% 和 22.22%，与广浩捷预期未来业绩增长情况基本相符。

随着技术积累的进一步增强，业务领域的不断拓展，收入结构的不断完善，预计广浩捷未来经营业务和经营业绩将保持快速发展势头。

综上所述，本次评估参数选择合理，评估依据是充分和合理的。

四、本次交易盈利预测的可实现性

1、行业平均增速水平

摄像头模组装配与检测是摄像头模组生产流程中的必备环节，摄像头检测系统专业性极强。广浩捷生产的智能装配设备、智能影像设备等产品聚焦摄像头模组生产流程中调焦至检测环节，主要应用于小型摄像头模组生产线。摄像头模组检测装备面向小型摄像头模组等下游行业，故主要根据下游行业的相关数据进行分析。

小型摄像头模组行业（CCM）主要应用于以智能手机、平板电脑和可穿戴设备为代表的新型消费电子制造业的产成品，整体产业始终保持活跃。下面将依次对消费电子行业、小型摄像头模组行业进行简单的阐述。

（1）新型消费电子行业

全球消费电子行业经过爆发式的增长，2011年后增速逐渐放缓。根据 Gartner 数据，2016 年全球智能手机的出货量 14.97 亿台，平板电脑出货量为 1.75 亿台。

2007 年至 2016 年全球智能手机与平板电脑出货量

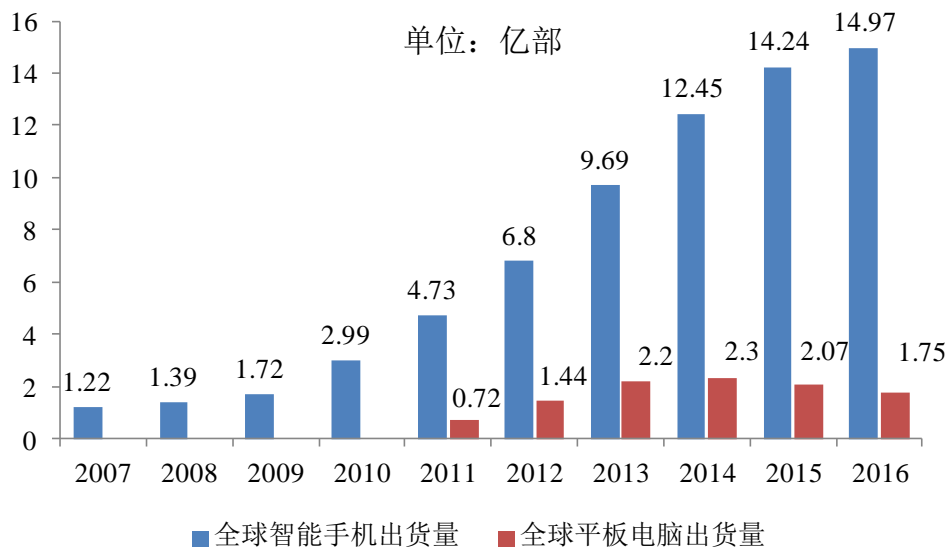

数据来源：Gartner

我国作为消费电子产品制造业大国，占据全球 70% 产能，是全球消费电子制造业布局的关键地区，全球前 10 大电子制造商都已经在我国投资建厂。近年来虽然传统消费电子产品增长趋缓，但以手机、平板电脑、可穿戴设备为代表的新

兴消费电子产品增长迅猛。我国消费电子制造业的持续增长，为上游智能制造装备业的发展提供了稳定的推动力。全球电子制造中心向发展中国家转移，中国消费电子产业发展迅速。根据 GFK 统计数据，2013 年全年中国消费电子产业销售总额达 1.78 万亿元，2014 年达到 1.83 万亿元，产业规模跻身世界前列。从消费电子产品的生产加工看，中国已经成为全球消费电子产品的主要生产国和出口国。根据工信部数据统计，2016 年我国手机出货量和智能手机出货量分别为 5.60 亿支和 5.22 亿支，全球消费电子制造中心的地位进一步巩固。

2012 年至 2016 年全国手机与智能手机出货量

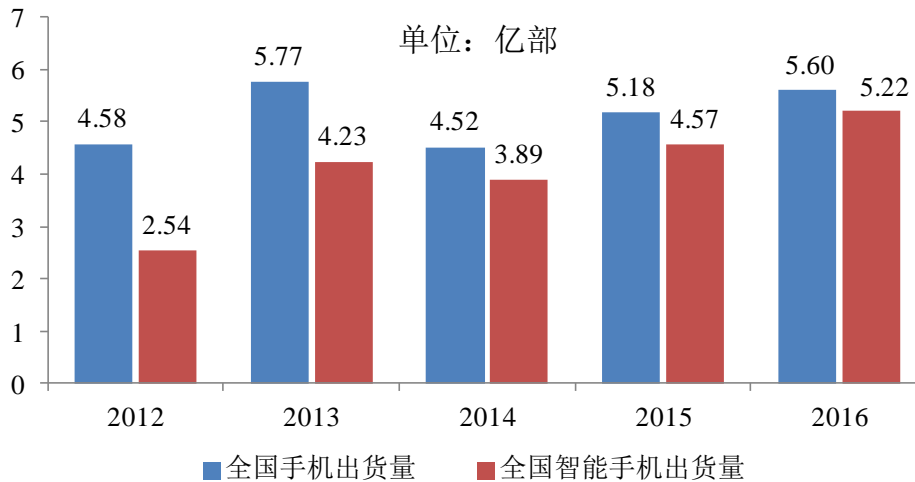

数据来源：工信部

(2) 手机摄像头模组产业

摄像头模组产业随着消费电子等行业的发展也迅速的扩张起来，根据麦姆斯数据显示 2014 年全球摄像头模组产业规模为 200 亿美元，在手机和汽车应用的驱动下，预计 2014 年至 2020 年复合增长率达到 16.8%，至 2020 年预计规模约 510 亿美元。

根据旭日大数据统计 2016 年手机摄像头模组产量为 28.1 亿颗，预计 2017 年的手机摄像头模组产量为 30.7 亿，同比增长 9.3%；2016 年摄像头模组出货量 35.8 亿，预计 2017 年的出货量为 36.4 亿颗。

2014 年至 2019 年全球手机摄像头模组出货量及国内产量统计及预测

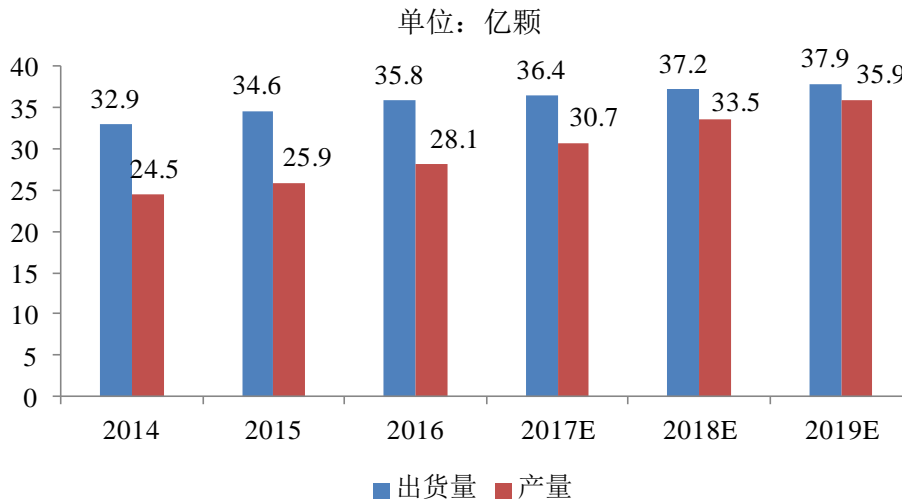

数据来源：旭日大数据

2016年是双摄手机爆发元年，国内外各大智能手机品牌厂商纷纷推出双摄手机。根据旭日大数据统计，2016年，国内外推出的双摄手机机型就已超过19种，双摄渗透率更是已经高达15%；截至2017年3月底，新发布的双摄手机就达到了7款。双摄渗透率在最近几年将呈现爆发式增长，从2015年的0.5%发展到2016年的5.6%，预计在2017年双摄渗透率将达到15%，双摄的市场空间巨大，2017年全球双摄模组市场规模有望突破77亿美元。

2014年至2017年全球双摄渗透率及双摄模组市场规模

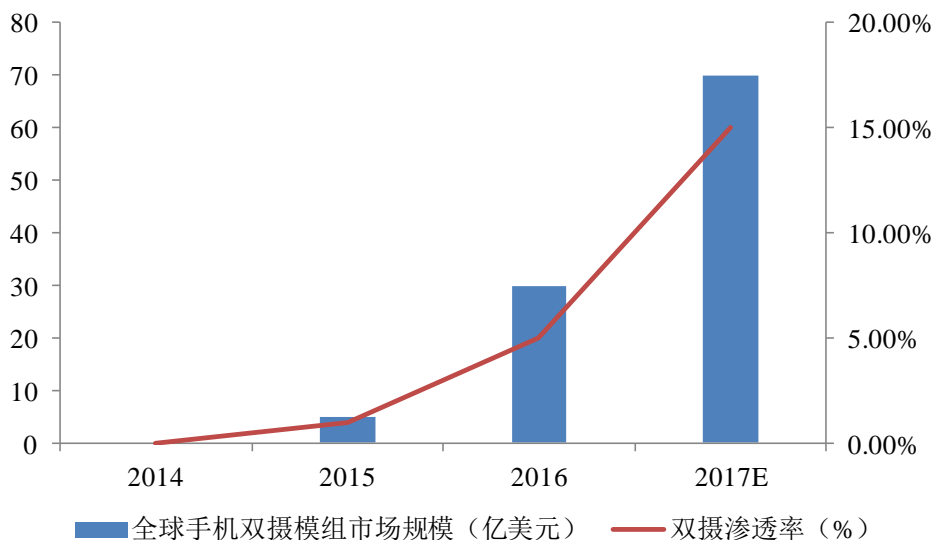

数据来源：旭日大数据

2、市场竞争情况

智能影像事业部主要是和国外的几家知名摄像头行业设备商在竞争。具体包括韩国 HyVision、IsMedia，日本 Graphin 等公司。2015 年，标的公司的摄像头模组自动化设备的销售额居国产设备前列，超过了日本 Graphin，虽因进入市场较晚，总体产值不及韩国的 HyVision 和 IsMedia，但在一些局部市场（国内一线模组客户）的设备销售额超过了 Hyvision 和 IsMedia。在摄像头模组辅助生产、检测设备中，标的公司是国产设备的领衔者。依靠自主研发的优秀算法，及多年积累的自动化设备制造经验，推出的自动化设备品质不亚于韩日系设备，价格方面却能大幅度优于对方，为国内的模组厂大幅节省了设备采购成本。

公司的自动贴标机目前主要的竞争对手有韩国三星、深圳东旭发等公司。这几家公司的自动贴标机结构和广浩捷的自动贴标机类似，各家的竞争主要体现在设备的性能、价格、服务等细节方面。自动贴标机是标的公司在国内行业内具有领先优势的创新产品，该设备已经广泛的被多家知名手机品牌商的手机中框、底壳供应商选用，在客户领域有较大优势。与国内同行业厂商相比，标的公司技术方面领先优势明显；与日韩同行业的领先企业相比，标的公司与其技术水平相近，但价格及本地化服务方面具有明显优势。

3、在手订单情况及后续订单获取的可持续性

截至 2017 年 12 月 31 日，广浩捷智能影像设备、智能装配设备在手订单金额超过 15,000.00 万元，自 2018 年 1 月至 2018 年 3 月，广浩捷签订的订单金额逾 10,000.00 万元。

随着消费电子产品技术要求的不断提高、更新换代速度的不断加快，迫使摄像头模组生产厂商对相关的主要产品及技术不断进步，导致摄像头生产用智能影像设备、智能装配设备需求增加。截至本报告书签署日，标的公司目前订单充足，且标的公司销售团队在积极拓展新客户。根据标的公司销售团队反馈的新老客户订购意向，标的企业认为 2018 年度、2019 年度预测业绩可以足额完成。

4、毛利率变动

单位：万元

| 项目名称 | 2018 年度 | 2019 年度 | 2020 年度 | 2021 年度 | 2022 年度 |
|--------|-----------|-----------|-----------|-----------|-----------|
| 主营业务收入 | 20,138.51 | 24,212.31 | 29,203.92 | 33,040.67 | 36,136.94 |

| | | | | | |
|---------|-----------|-----------|-----------|-----------|-----------|
| 主营业务成本 | 10,973.57 | 13,367.43 | 16,256.22 | 18,524.31 | 20,410.89 |
| 毛利率 (%) | 45.51 | 44.79 | 44.34 | 43.93 | 43.52 |

2016 年度、2017 年度，广浩捷主营业务毛利率分别为 53.99%、47.07%，广浩捷主营产品中智能影像设备、智能装配设备 2016 年度的毛利率水平较高，随着公司产品型号的增多及标准化程度的提高，2017 年度毛利率水平有所降低。由于公司销售的稳定增长及技术水平的成熟，公司未来年度预测毛利率水平呈稳中略降的趋势。

综上所述，独立财务顾问认为：在摄像头模组行业快速发展的大背景下，广浩捷已取得了领先的技术优势、人才优势、价格优势，并通过开发新客户、维护老客户，逐步扩大了市场占有率，同时随着规模效益及本土化的生产经营，公司主营业务毛利率能够维持较高的水平，因此本次交易的盈利预测具有可实现性。

评估师认为：标的公司对智能影像设备、智能装配设备历史毛利水平及其稳定性进行了分析，在摄像头模组行业快速发展的大背景下，广浩捷已取得了领先的技术优势、人才优势、价格优势，并通过开发新客户、维护老客户，逐步扩大了市场占有率，同时随着规模效益及本土化的生产经营，公司主营业务毛利率能够维持较高的水平，因此本次交易的盈利预测具有可实现性。

五、本次交易标的资产定价公允性分析

（一）本次交易的估值指标

根据经审计的标的公司 2017 年归属母公司股东净利润、2017 年 12 月 31 日归属母公司股东权益，本次交易的估值指标如下：

单位：万元

| 标的公司 | 收购股份比例 | 交易对价 | 2017 年归属母公司股东扣非后净利润 | 本次交易市盈率（倍） |
|------|---------|-----------|---------------------|------------|
| 广浩捷 | 100.00% | 60,000.00 | 4,131.43 | 14.52 |

注：本次交易市盈率=标的资产交易对价/标的公司 2017 年归属母公司股东扣非后净利润。

（二）与可比上市公司的比较

根据中国证监会颁布的《上市公司行业分类指引（2012 年修订）》分类，广浩捷属于“C39 计算机、通信和其他电子设备制造业”。截至评估基准日（2017

年 12 月 31 日)，计算机、通信和其他电子设备制造业上市公司中剔除“B 股”上市公司、市盈率为负值或者超过 100 倍的上市公司，共 235 家，估值情况如下：

| 序号 | 股票代码 | 股票名称 | 市盈率 (TTM) |
|----|-----------|------|-----------|
| 1 | 600288.SH | 大恒科技 | 97.38 |
| 2 | 600776.SH | 东方通信 | 97.33 |
| 3 | 002583.SZ | 海能达 | 96.11 |
| 4 | 002383.SZ | 合众思壮 | 95.21 |
| 5 | 603133.SH | 碳元科技 | 94.60 |
| 6 | 603005.SH | 晶方科技 | 94.19 |
| 7 | 002413.SZ | 雷科防务 | 94.10 |
| 8 | 300460.SZ | 惠伦晶体 | 90.37 |
| 9 | 300042.SZ | 朗科科技 | 89.64 |
| 10 | 300414.SZ | 中光防雷 | 89.22 |
| 11 | 603986.SH | 兆易创新 | 89.05 |
| 12 | 000687.SZ | 华讯方舟 | 87.53 |
| 13 | 002446.SZ | 盛路通信 | 84.38 |
| 14 | 002426.SZ | 胜利精密 | 82.58 |
| 15 | 000536.SZ | 华映科技 | 82.02 |
| 16 | 600353.SH | 旭光股份 | 81.95 |
| 17 | 002313.SZ | 日海通讯 | 80.71 |
| 18 | 600839.SH | 四川长虹 | 80.27 |
| 19 | 600485.SH | 信威集团 | 79.60 |
| 20 | 600775.SH | 南京熊猫 | 78.86 |
| 21 | 300656.SZ | 民德电子 | 78.62 |
| 22 | 300638.SZ | 广和通 | 77.85 |
| 23 | 300270.SZ | 中威电子 | 77.71 |
| 24 | 300566.SZ | 激智科技 | 77.11 |
| 25 | 002848.SZ | 高斯贝尔 | 75.98 |
| 26 | 600171.SH | 上海贝岭 | 75.21 |
| 27 | 300615.SZ | 欣天科技 | 75.00 |
| 28 | 300565.SZ | 科信技术 | 74.96 |
| 29 | 600745.SH | 闻泰科技 | 72.54 |
| 30 | 002902.SZ | 铭普光磁 | 71.18 |

| | | | |
|----|-----------|------|-------|
| 31 | 600118.SH | 中国卫星 | 71.06 |
| 32 | 002156.SZ | 通富微电 | 70.90 |
| 33 | 300691.SZ | 联合光电 | 70.41 |
| 34 | 000066.SZ | 中国长城 | 70.27 |
| 35 | 300582.SZ | 英飞特 | 70.26 |
| 36 | 603595.SH | 东尼电子 | 69.56 |
| 37 | 002115.SZ | 三维通信 | 68.14 |
| 38 | 603936.SH | 博敏电子 | 68.05 |
| 39 | 300657.SZ | 弘信电子 | 67.73 |
| 40 | 002600.SZ | 江粉磁材 | 66.14 |
| 41 | 300661.SZ | 圣邦股份 | 65.50 |
| 42 | 300711.SZ | 广哈通信 | 65.30 |
| 43 | 300708.SZ | 聚灿光电 | 64.55 |
| 44 | 300053.SZ | 欧比特 | 63.92 |
| 45 | 002881.SZ | 美格智能 | 63.82 |
| 46 | 002222.SZ | 福晶科技 | 63.06 |
| 47 | 300065.SZ | 海兰信 | 63.01 |
| 48 | 300563.SZ | 神宇股份 | 62.90 |
| 49 | 002829.SZ | 星网宇达 | 62.82 |
| 50 | 300531.SZ | 优博讯 | 62.60 |
| 51 | 002388.SZ | 新亚制程 | 62.47 |
| 52 | 300710.SZ | 万隆光电 | 61.12 |
| 53 | 300455.SZ | 康拓红外 | 60.65 |
| 54 | 002866.SZ | 传艺科技 | 60.44 |
| 55 | 300686.SZ | 智动力 | 60.36 |
| 56 | 600330.SH | 天通股份 | 60.33 |
| 57 | 300433.SZ | 蓝思科技 | 60.27 |
| 58 | 002916.SZ | 深南电路 | 60.11 |
| 59 | 300672.SZ | 国科微 | 59.83 |
| 60 | 002079.SZ | 苏州固得 | 59.73 |
| 61 | 002119.SZ | 康强电子 | 59.18 |
| 62 | 300620.SZ | 光库科技 | 59.04 |
| 63 | 603678.SH | 火炬电子 | 58.89 |

| | | | |
|----|-----------|-------|-------|
| 64 | 300555.SZ | 路通视信 | 58.53 |
| 65 | 002888.SZ | 惠威科技 | 58.44 |
| 66 | 002130.SZ | 沃尔核材 | 58.26 |
| 67 | 300227.SZ | 光韵达 | 57.69 |
| 68 | 002045.SZ | 国光电器 | 57.13 |
| 69 | 002281.SZ | 光迅科技 | 56.86 |
| 70 | 300502.SZ | 新易盛 | 56.77 |
| 71 | 300241.SZ | 瑞丰光电 | 56.59 |
| 72 | 000547.SZ | 航天发展 | 56.52 |
| 73 | 300726.SZ | 宏达电子 | 56.43 |
| 74 | 603083.SH | 剑桥科技 | 56.40 |
| 75 | 002876.SZ | 三利谱 | 56.36 |
| 76 | 000801.SZ | 四川九洲 | 56.15 |
| 77 | 300548.SZ | 博创科技 | 55.42 |
| 78 | 300136.SZ | 信维通信 | 55.36 |
| 79 | 600552.SH | 凯盛科技 | 54.98 |
| 80 | 300373.SZ | 扬杰科技 | 54.56 |
| 81 | 300689.SZ | 澄天伟业 | 54.48 |
| 82 | 600990.SH | 四创电子 | 54.34 |
| 83 | 000016.SZ | 深康佳 A | 54.28 |
| 84 | 300701.SZ | 森霸股份 | 54.06 |
| 85 | 300077.SZ | 国民技术 | 53.80 |
| 86 | 002835.SZ | 同为股份 | 53.67 |
| 87 | 000970.SZ | 中科三环 | 53.49 |
| 88 | 002885.SZ | 京泉华 | 53.09 |
| 89 | 000938.SZ | 紫光股份 | 52.83 |
| 90 | 002855.SZ | 捷荣技术 | 52.60 |
| 91 | 000988.SZ | 华工科技 | 52.58 |
| 92 | 300213.SZ | 佳讯飞鸿 | 52.17 |
| 93 | 300353.SZ | 东土科技 | 52.13 |
| 94 | 300581.SZ | 晨曦航空 | 51.88 |
| 95 | 600562.SH | 国睿科技 | 51.22 |
| 96 | 603386.SH | 广东骏亚 | 51.17 |

| | | | |
|-----|-----------|------|-------|
| 97 | 002859.SZ | 洁美科技 | 50.90 |
| 98 | 300647.SZ | 超频三 | 50.78 |
| 99 | 000636.SZ | 风华高科 | 50.48 |
| 100 | 600888.SH | 新疆众和 | 50.17 |
| 101 | 300114.SZ | 中航电测 | 49.98 |
| 102 | 603042.SH | 华脉科技 | 49.61 |
| 103 | 300256.SZ | 星星科技 | 49.54 |
| 104 | 300046.SZ | 台基股份 | 49.48 |
| 105 | 600666.SH | 奥瑞德 | 49.04 |
| 106 | 603496.SH | 恒为科技 | 48.98 |
| 107 | 002465.SZ | 海格通信 | 48.45 |
| 108 | 300327.SZ | 中颖电子 | 48.24 |
| 109 | 002766.SZ | 索菱股份 | 48.22 |
| 110 | 603023.SH | 威帝股份 | 47.97 |
| 111 | 300623.SZ | 捷捷微电 | 47.91 |
| 112 | 600980.SH | 北矿科技 | 47.89 |
| 113 | 002475.SZ | 立讯精密 | 47.74 |
| 114 | 002456.SZ | 欧菲科技 | 47.62 |
| 115 | 300292.SZ | 吴通控股 | 47.33 |
| 116 | 300602.SZ | 飞荣达 | 47.18 |
| 117 | 300543.SZ | 朗科智能 | 46.94 |
| 118 | 603106.SH | 恒银金融 | 46.88 |
| 119 | 300516.SZ | 久之洋 | 46.73 |
| 120 | 300570.SZ | 太辰光 | 46.71 |
| 121 | 002308.SZ | 威创股份 | 46.63 |
| 122 | 300331.SZ | 苏大维格 | 46.57 |
| 123 | 300627.SZ | 华测导航 | 46.27 |
| 124 | 300590.SZ | 移为通信 | 45.76 |
| 125 | 002792.SZ | 通宇通讯 | 45.69 |
| 126 | 300709.SZ | 精研科技 | 45.36 |
| 127 | 002402.SZ | 和而泰 | 45.25 |
| 128 | 300632.SZ | 光莆股份 | 45.12 |
| 129 | 300078.SZ | 思创医惠 | 44.52 |

| | | | |
|-----|-----------|--------|-------|
| 130 | 002273.SZ | 水晶光电 | 44.20 |
| 131 | 603996.SH | 中新科技 | 43.63 |
| 132 | 002017.SZ | 东信和平 | 43.41 |
| 133 | 300514.SZ | 友讯达 | 43.32 |
| 134 | 603160.SH | 汇顶科技 | 43.29 |
| 135 | 002635.SZ | 安洁科技 | 42.31 |
| 136 | 002296.SZ | 辉煌科技 | 42.26 |
| 137 | 300340.SZ | 科恒股份 | 41.94 |
| 138 | 603633.SH | 徕木股份 | 41.87 |
| 139 | 002913.SZ | 奥士康 | 41.75 |
| 140 | 600734.SH | 实达集团 | 41.46 |
| 141 | 002104.SZ | 恒宝股份 | 41.44 |
| 142 | 002436.SZ | 兴森科技 | 41.40 |
| 143 | 300546.SZ | 雄帝科技 | 41.38 |
| 144 | 002415.SZ | 海康威视 | 41.25 |
| 145 | 300319.SZ | 麦捷科技 | 41.05 |
| 146 | 600074.SH | ST 保千里 | 40.98 |
| 147 | 603803.SH | 瑞斯康达 | 40.88 |
| 148 | 002351.SZ | 漫步者 | 40.41 |
| 149 | 002897.SZ | 意华股份 | 40.31 |
| 150 | 002745.SZ | 木林森 | 40.12 |
| 151 | 603989.SH | 艾华集团 | 40.05 |
| 152 | 002036.SZ | 联创电子 | 39.77 |
| 153 | 002841.SZ | 视源股份 | 39.61 |
| 154 | 300282.SZ | 汇冠股份 | 39.57 |
| 155 | 000810.SZ | 创维数字 | 39.52 |
| 156 | 002463.SZ | 沪电股份 | 39.19 |
| 157 | 002138.SZ | 顺络电子 | 39.16 |
| 158 | 300219.SZ | 鸿利智汇 | 39.16 |
| 159 | 300102.SZ | 乾照光电 | 39.12 |
| 160 | 002681.SZ | 奋达科技 | 39.06 |
| 161 | 002179.SZ | 中航光电 | 38.92 |
| 162 | 600498.SH | 烽火通信 | 38.87 |

| | | | |
|-----|-----------|------|-------|
| 163 | 002484.SZ | 江海股份 | 38.70 |
| 164 | 600667.SH | 太极实业 | 38.57 |
| 165 | 300476.SZ | 胜宏科技 | 38.56 |
| 166 | 000021.SZ | 深科技 | 37.68 |
| 167 | 002199.SZ | 东晶电子 | 37.53 |
| 168 | 002106.SZ | 莱宝高科 | 37.45 |
| 169 | 002185.SZ | 华天科技 | 37.27 |
| 170 | 603890.SH | 春秋电子 | 37.10 |
| 171 | 002587.SZ | 奥拓电子 | 37.07 |
| 172 | 603528.SH | 多伦科技 | 36.92 |
| 173 | 000413.SZ | 东旭光电 | 36.71 |
| 174 | 000733.SZ | 振华科技 | 36.30 |
| 175 | 300232.SZ | 洲明科技 | 35.91 |
| 176 | 603380.SH | 易德龙 | 35.78 |
| 177 | 603025.SH | 大豪科技 | 35.71 |
| 178 | 603186.SH | 华正新材 | 35.59 |
| 179 | 300394.SZ | 天孚通信 | 35.48 |
| 180 | 300408.SZ | 三环集团 | 35.20 |
| 181 | 002845.SZ | 同兴达 | 35.14 |
| 182 | 000823.SZ | 超声电子 | 35.06 |
| 183 | 600260.SH | 凯乐科技 | 35.03 |
| 184 | 603933.SH | 睿能科技 | 35.00 |
| 185 | 300079.SZ | 数码科技 | 34.41 |
| 186 | 603920.SH | 世运电路 | 34.41 |
| 187 | 603660.SH | 苏州科达 | 34.25 |
| 188 | 002654.SZ | 万润科技 | 34.06 |
| 189 | 603228.SH | 景旺电子 | 34.05 |
| 190 | 600703.SH | 三安光电 | 33.97 |
| 191 | 300393.SZ | 中来股份 | 33.90 |
| 192 | 002906.SZ | 华阳集团 | 33.78 |
| 193 | 300389.SZ | 艾比森 | 33.68 |
| 194 | 002025.SZ | 航天电器 | 33.53 |
| 195 | 300367.SZ | 东方网力 | 33.18 |

| | | | |
|-----|-----------|--------|-------|
| 196 | 002519.SZ | 银河电子 | 32.93 |
| 197 | 002861.SZ | 瀛通通讯 | 32.80 |
| 198 | 300628.SZ | 亿联网络 | 32.63 |
| 199 | 300679.SZ | 电连技术 | 32.40 |
| 200 | 600363.SH | 联创光电 | 32.08 |
| 201 | 300296.SZ | 利亚德 | 31.79 |
| 202 | 603118.SH | 共进股份 | 31.79 |
| 203 | 002429.SZ | 兆驰股份 | 31.45 |
| 204 | 300088.SZ | 长信科技 | 31.34 |
| 205 | 002815.SZ | 崇达技术 | 31.30 |
| 206 | 300250.SZ | 初灵信息 | 31.03 |
| 207 | 300351.SZ | 永贵电器 | 30.98 |
| 208 | 002869.SZ | 金溢科技 | 30.83 |
| 209 | 300127.SZ | 银河磁体 | 30.60 |
| 210 | 002236.SZ | 大华股份 | 30.42 |
| 211 | 002396.SZ | 星网锐捷 | 30.38 |
| 212 | 600366.SH | 宁波韵升 | 30.24 |
| 213 | 601231.SH | 环旭电子 | 30.20 |
| 214 | 000050.SZ | 深天马 A | 29.23 |
| 215 | 300735.SZ | 光弘科技 | 28.35 |
| 216 | 002241.SZ | 歌尔股份 | 28.15 |
| 217 | 600563.SH | 法拉电子 | 27.73 |
| 218 | 300323.SZ | 华灿光电 | 27.58 |
| 219 | 300303.SZ | 聚飞光电 | 26.96 |
| 220 | 000100.SZ | TCL 集团 | 26.75 |
| 221 | 600345.SH | 长江通信 | 26.43 |
| 222 | 002217.SZ | 合力泰 | 26.00 |
| 223 | 002449.SZ | 国星光电 | 25.76 |
| 224 | 600525.SH | 长园集团 | 25.68 |
| 225 | 002376.SZ | 新北洋 | 25.04 |
| 226 | 300115.SZ | 长盈精密 | 24.80 |
| 227 | 000725.SZ | 京东方 A | 24.52 |
| 228 | 603328.SH | 依顿电子 | 24.32 |

| | | | |
|-----|-----------|------|--------------|
| 229 | 600183.SH | 生益科技 | 23.82 |
| 230 | 600271.SH | 航天信息 | 23.41 |
| 231 | 300083.SZ | 劲胜智能 | 23.13 |
| 232 | 002636.SZ | 金安国纪 | 19.91 |
| 233 | 002289.SZ | 宇顺电子 | 18.65 |
| 234 | 300118.SZ | 东方日升 | 18.30 |
| 235 | 600060.SH | 海信电器 | 16.13 |
| 均值 | | | 49.59 |
| 中位数 | | | 46.88 |
| 广浩捷 | | | 14.52 |

数据来源：wind

注：广浩捷市盈率=交易对价/2017 年度净利润。

本次交易中，广浩捷市盈率为 14.52 倍，低于同行业上市公司市盈率 49.59 倍的平均值和 46.88 倍的中位数。由于广浩捷属于轻资产、高成长性公司，市盈率或 PEG 指标进行估值更具合理性，因此与同行业上市公司相比，交易标的定价具有合理性，符合公司及全体股东的利益。

（三）与可比交易案例的比较

结合广浩捷所在行业，对近一年 A 股上市公司的并购交易进行了梳理，并筛选出评估交易日在 2016 年 12 月 31 日之后交易标的公司亦属于计算机、通信的并购交易，其具体定价情况如下：

| 股票代码 | 股票名称 | 交易标的 | 资产评估基准日 | 承诺第一年市盈率 | 业绩承诺平均市盈率 |
|--------|------|---------------|------------|--------------|--------------|
| 603936 | 博敏电子 | 君天恒讯 100% 股权 | 2017.9.30 | 13.89 | 10.93 |
| 603010 | 万盛股份 | 匠芯知本 100% 股权 | 2017.9.30 | 23.08 | 9.73 |
| 300134 | 大富科技 | 湘将鑫精密 100% 股权 | 2017.6.30 | 12.10 | 9.18 |
| 300543 | 朗科智能 | 君天恒讯 100% 股份 | 2017.6.30 | 13.50 | 10.15 |
| 300222 | 科大智能 | 英内物联 100% 股权 | 2017.6.30 | 20.00 | 12.47 |
| 002796 | 世嘉科技 | 波发特 100% 的股权 | 2017.5.31 | 23.44 | 14.78 |
| 002600 | 江粉磁材 | 领益科技 100% 股权 | 2017.3.31 | 18.07 | 12.30 |
| 002635 | 安洁科技 | 威博精密 100% 股权 | 2016.12.31 | 10.30 | 7.97 |
| 均值 | | | | 16.80 | 10.94 |

| | | |
|-----|-------|-------|
| 中位数 | 15.98 | 10.54 |
| 广浩捷 | 14.52 | 13.33 |

数据来源：上市公司公告

注：1、承诺期第一年平均市盈率已经剔除市盈率大于 100 倍的交易案例；2、承诺期第一年市盈率=交易价格/（2017 年度已实现扣非净利润*交易股权比例）；业绩承诺平均市盈率=交易价格/（承诺业绩年均值*交易股权比例）。

本次广浩捷利润承诺期第一年的市盈率倍数和业绩承诺平均市盈率均与近期市场可比交易的市盈率的平均值和中位数相近，故本次交易作价的市盈率倍数处于合理水平。

六、标的公司营业收入、毛利率变化对评估值的影响

综合考虑标的公司报告期内财务指标变动的的影响程度，董事会认为标的公司的营业收入和毛利率的变动对广浩捷的估值有较大影响，对该等指标对评估结果的敏感性分析如下：

1、营业收入变化对广浩捷收益法评估结果的影响的敏感性分析

单位：万元

| | | | | | | | |
|---------|-----------|-----------|-----------|-----------|-----------|-----------|-----------|
| 营业收入变动率 | -8.00% | -5.00% | -3.00% | 0.00% | 3.00% | 5.00% | 8.00% |
| 收益法评估值 | 53,730.00 | 56,190.00 | 57,820.00 | 60,280.00 | 62,740.00 | 64,370.00 | 66,830.00 |
| 估值变动率 | -10.87% | -6.79% | -4.08% | 0.00% | 4.08% | 6.79% | 10.87% |

注：营业收入变动 1.00%，指营业收入预测期内每年金额较评估测算数据变动 1.00%。

2、毛利率变化对广浩捷收益法评估结果的影响的敏感性分析

单位：万元

| | | | | | | | |
|--------|-----------|-----------|-----------|-----------|-----------|-----------|-----------|
| 毛利率变动率 | -8.00% | -5.00% | -3.00% | 0.00% | 3.00% | 5.00% | 8.00% |
| 收益法评估值 | 51,700.00 | 54,920.00 | 57,060.00 | 60,280.00 | 63,500.00 | 65,640.00 | 68,860.00 |
| 估值变化率 | -14.23% | -8.89% | -5.34% | 0.00% | 5.34% | 8.89% | 14.23% |

注：毛利率变动 1.00%，指毛利率预测期内每年较评估测算数据变动 1.00%。

七、标的公司与上市公司的协同效应及其对评估值的影响

通过本次交易，标的公司广浩捷将成为赛摩电气的全资子公司。标的公司可以借助本次交易进一步规范公司治理，提升管理水平和扩宽销售市场规模；与此

同时，上市公司将进一步巩固其打造智能制造生态圈的公司战略，同时整合了上市公司与标的公司的渠道、市场和客户，为公司开拓新业务奠定了良好的基础。

虽然本次交易完成后，上市公司与标的公司现有业务有较强的协同性，但是难以具体量化。因此，本次评估并未考虑上述协同效应的影响。

八、评估基准日至本报告书签署日交易标的发生的重要变化事项及对交易对价的影响

评估基准日至本报告书签署日，广浩捷未发生重要变化事项。

九、交易定价与评估值是否存在重大差异

本次交易中，广浩捷 100.00% 股权的评估值为 60,280.00 万元，交易定价为 60,000.00 万元，二者不存在实质重大差异。

第三节 独立董事关于评估机构的独立性、评估假设前提的合理性、评估方法与评估目的的相关性及评估定价的公允性的独立意见

赛摩电气独立董事就本次交易评估机构的独立性、评估假设前提的合理性、评估方法与评估目的的相关性及评估定价的公允性等资产评估有关事项发表如下独立意见：

1. 本次资产重组的评估机构中联资产评估集团有限公司具有相关证券业务资格，选聘程序合法合规，评估机构及其经办评估师与公司和各重组方不存在影响其提供服务的现实及预期的利益关系或冲突，具有充分的独立性，能够胜任与本次资产重组相关的工作；资产评估假设前提和评估结论合理，评估方法选取得当，评估方法与评估目的具有相关性；本次资产重组已经具有证券从业资格的专业评估机构以 2017 年 12 月 31 日为基准日进行评估的评估结果作为定价依据具有公允性、合理性；符合公司和全体股东的利益。

2. 公司此次向标的资产转让方发行股份的价格以公司第二届董事会第三十五次会议决议公告日(即定价基准日)前 20 个交易日的公司股票交易均价的 90% 为基础, 考虑赛摩电气在定价基准日后进行了 2016 年度利润分配及资本公积金转增股本等除权除息事项的影响而相应计算确定, 考虑除权除息因素后的发行价格为 16.71 元/股, 最终发行价格尚需经公司股东大会批准, 并经中国证监会核准; 若公司股票在定价基准日至发行日期间有派息、送股、资本公积金转增股本等除权除息事项, 发行价格应相应调整。本次发行的定价符合相关法律法规、规范性文件的规定, 不存在损害公司及其他股东特别是中、小股东利益情形。

综上所述, 本次资产重组所选聘的评估机构具有独立性, 评估假设前提合理, 评估方法选取得当, 评估方法和目的具有相关性, 评估定价公允。

第七章 本次交易主要合同内容

第一节 购买资产协议

（一）合同主体、签订时间

2017年10月15日，赛摩电气与广浩捷全体股东就本次发行股份及支付现金购买资产签订了《发行股份及支付现金购买资产框架协议》，2018年4月3日，赛摩电气与广浩捷全体股东就本次发行股份及支付现金购买资产签订了《发行股份及支付现金购买资产协议》，在《购买资产协议》中，合同主体为，甲方：赛摩电气，乙方：广浩捷全体股东，具体包括杨海生、谢永良、胡润民、罗盛来、魏永星、于泽等六名自然人及纳特思投资等一名机构股东。各方指合同主体双方。

（二）交易价格及定价依据

交易各方同意，以中联评估出具的《评估报告》确认的广浩捷100.00%股权的评估值60,280.00万元为依据，标的资产的交易价格确定为60,000.00万元。

本协议约定的甲方拟向乙方购买的标的资产为目标公司100.00%股权，乙方各自按照下表所示将其持有的目标公司合计100.00%股权转让给甲方，本次交易前目标公司的股权结构、经交易各方协商一致的转让股权、交易价格等情况如下表所示：

| 序号 | 股东姓名/ 名称 | 股权结构 | | 转让股权 | | 交易价格 (万元) |
|----|-------------|---------------|---------------|----------------|----------------|------------------|
| | | 出资额 (万元) | 持股比例 (%) | 拟转让出资 额(万元) | 拟转让股权 比例(%) | |
| 1 | 杨海生 | 284.44 | 52.00 | 284.44 | 52.00 | 31,200.00 |
| 2 | 谢永良 | 54.70 | 10.00 | 54.70 | 10.00 | 6,000.00 |
| 3 | 胡润民 | 54.70 | 10.00 | 54.70 | 10.00 | 6,000.00 |
| 4 | 罗盛来 | 54.70 | 10.00 | 54.70 | 10.00 | 6,000.00 |
| 5 | 魏永星 | 54.70 | 10.00 | 54.70 | 10.00 | 6,000.00 |
| 6 | 于泽 | 27.35 | 5.00 | 27.35 | 5.00 | 3,000.00 |
| 7 | 纳特思投资 | 16.41 | 3.00 | 16.41 | 3.00 | 1,800.00 |
| 合计 | | 547.00 | 100.00 | 547.00 | 100.00 | 60,000.00 |

（三）股份发行与认购及现金支付方式

1、各方同意，甲方以非公开发行股份及支付现金的方式购买乙方所持有的标的资产，其中向杨海生、谢永良、胡润民、罗盛来、魏永星、于泽发行股份支付比例为55.00%，现金支付比例为45.00%，向纳特思投资发行股份支付比例为70.00%，现金支付比例为30.00%。甲方向乙方合计发行19,910,230股股份，按照本次发行的发行价格计算本次发行的股份价值总计为人民币33,270.00万元，占交易总价的55.45%；现金支付金额总计人民币26,730.00万元，占交易总价的44.55%。

各方确认，甲方向乙方各自具体股份发行及现金支付情况如下表所列示：

| 序号 | 股东姓名/名称 | 股份认购方式 | | 现金支付金额 (万元) |
|----|---------|-------------------|------------------|------------------|
| | | 发行股份(股) | 股份支付金额 (万元) | |
| 1 | 杨海生 | 10,269,299 | 17,160.00 | 14,040.00 |
| 2 | 谢永良 | 1,974,865 | 3,300.00 | 2,700.00 |
| 3 | 胡润民 | 1,974,865 | 3,300.00 | 2,700.00 |
| 4 | 罗盛来 | 1,974,865 | 3,300.00 | 2,700.00 |
| 5 | 魏永星 | 1,974,865 | 3,300.00 | 2,700.00 |
| 6 | 于泽 | 987,432 | 1,650.00 | 1,350.00 |
| 7 | 纳特思投资 | 754,039 | 1,260.00 | 540.00 |
| 合计 | | 19,910,230 | 33,270.00 | 26,730.00 |

2、各方同意，本次交易涉及的股份发行与认购的主要内容如下：

(1) 甲方本次发行所发行的股票为人民币普通股（A股），每股面值1.00元。本次发行采取向转让方非公开发行股票方式。

在取得甲方董事会及股东大会批准、中国证监会核准后，甲方向转让方非公开发行股份以支付本次交易的股份对价，最终股份发行数量以中国证监会核准的向乙方中每一方发行数量为准。

(2) 本次发行定价基准日为甲方首次审议本次非公开发行股份事宜的第二届董事会第三十五次会议决议公告日。

(3) 本次发行价格确定为 16.71 元/股，该发行价格不低于定价基准日前 20 个交易日甲方 A 股股票交易均价的 90%。上述定价基准日前 20 个交易日股票交易均价的计算方式为：定价基准日前 20 个交易日股票交易总金额/定价基准日前 20 个交易日股票交易总量，最终发行价格尚需经甲方股东大会批准，并经中国证监会核准。

甲方 A 股股票在定价基准日至发行日期间，如有派息、送股、资本公积金转增股本等除权、除息事项，将按照中国证监会及深圳证券交易所的相关规则对上述发行价格作相应调整。

(4) 各方同意，本次交易甲方向乙方中每一方发行的股票数量应按照以下公式进行计算：

发行数量=标的资产的价格×乙方中每一方拟转让的股权占标的公司股权比例×甲方以发行股份方式向乙方购买目标公司股权的比例÷每股发行价格

依据上述公式计算的发行数量精确至个位数，如果计算结果存在小数的，应当舍去小数取整数，舍去的小数部分视为乙方对甲方的捐赠。

甲方本次合计向转让方发行的股份数量为 19,910,230 股，但最终股份发行数量以中国证监会核准的乙方中每一方发行数量为准。

如甲方本次发行的每股发行价格在定价基准日至发行日期间（若上市公司董事会审议决定按照价格调整方案调整本次发行股份购买资产的发行价格的，则为调价基准日至本次股份发行日期间）除权、除息而调整的，甲方向乙方本次发行的股份数量依照上述计算方法和原则相应调整。

(5) 甲方应在本次交易获得中国证监会核准后，且在标的资产交割日起 30 个工作日内，完成向中国证券登记结算有限责任公司办理将本次发行的有关股份登记至转让方名下的手续，转让方应给予必要的协助和配合，但因政府部门办理程序等非甲方原因导致延迟的，则办理时间相应顺延。

(6) 本次发行完成后，乙方承诺按如下方式锁定甲方本次向其发行的股份：

1) 乙方纳特思投资在本次交易中取得的甲方股份自上市之日起 36 个月内不得转让。

乙方杨海生、谢永良、魏永星、胡润民、罗盛来和于泽各自在本次交易中取得的甲方股份自股份上市之日起 12 个月内不得转让，满 12 个月后，分三期解除股份转让限制（以下简称“解禁”），解禁条件如下：

① 第一期解禁条件：a、本次交易所涉及的对价股份上市之日（以乙方各自因本次交易所取得的股份完成发行并上市之日为准）起满 12 个月；b、根据具有证券期货业务资格的会计师事务所出具的《专项审核报告》（以下简称“《专项审核报告》”），标的资产 2017 年度的净利润实现数不少于当年净利润承诺数。前述条件中最后一个条件成就之日，第一期可解禁股份数为其于本次交易获得的上市公司股份总数的 30%。如未达到前述任一条件的，则当期的股份全部不得解禁。

② 第二期解禁条件：a、本次交易所涉及的对价股份上市之日起满 24 个月；b、根据 2017 年度和 2018 年度的《专项审核报告》，标的资产 2018 年度的净利润实现数不少于当年净利润承诺数，或 2017 年和 2018 年累计实现的净利润不少于累计承诺的净利润。前述条件中最后一个条件成就之日，第二期可解禁股份数为其于本次交易获得的上市公司股份总数的 30%。如未达到前述任一条件的，则当期的股份全部不得解禁；如 2017 年和 2018 年累计实现的净利润不少于累计承诺的净利润，且第一期解禁条件未达成的，则第一期未解禁的股份可于本期解禁条件达成时同步进行解禁。

③ 第三期解禁条件：a、本次交易所涉及的对价股份上市之日起满 36 个月；b、根据 2017 年度、2018 年度和 2019 年度的《专项审核报告》，标的资产 2019 年度的净利润实现数不少于当年净利润承诺数，或 2017 年、2018 年和 2019 年累计实现的净利润不少于累计承诺的净利润。前述条件中最后一个条件成就之日，第三期可解禁股份数为其于本次交易获得的上市公司股份总数的 40%。如未达到前述任一条件的，则当期的股份全部不得解禁，待相关审计报告及《减值测试报告》出具并扣减需对上市公司进行补偿的股份后，剩余股份方可解禁。如 2017 年、2018 年和 2019 年累计实现的净利润不少于累计承诺的净利润，且第一期或/和第二期解禁条件未达成的，则第一期或/和第二期的未解禁股份可于本期解禁条件达成时同步进行解禁。

2) 若中国证监会或深圳证券交易所对本次交易中乙方各自所认购的股份之锁定期有不同要求的,乙方各自将自愿无条件按照中国证监会或深圳证券交易所的要求进行股份锁定;上述锁定期结束之后,乙方各自所应遵守的股份锁定期将按照中国证监会和深圳证券交易所的规定执行。

3) 盈利预测补偿期间届满后,甲方应在三个月内聘请具有证券期货业务资格的会计师事务所对标的资产进行减值测试,并出具《减值测试报告》;若2019年度的《专项审核报告》及《减值测试报告》出具的日期晚于乙方所持甲方股份上市之日起36个月届满之日,则在相关报告出具日之前乙方所持甲方的限售股份不得转让,待相关审计报告以及减值测试报告出具后,视是否需实施股份补偿,扣减需进行股份补偿的股份后,乙方所持剩余股份方可解除股份锁定。

4) 本次交易完成后,因甲方送红股、转增股本等原因孳生的甲方股份,乙方亦应遵守前述锁定要求。

(7) 本次交易完成后,赛摩电气将直接持有目标公司100%的股权。

(8) 本次交易前赛摩电气的滚存利润由本次发行后的新老股东共享。

(9) 本次交易的评估基准日之前目标公司的未分配利润由本次交易完成后的新老股东依照合法方式通过甲方共享。

3、甲方应在下述条件满足时,向乙方支付本协议约定的现金对价,具体的支付步骤如下:

(1) 甲方应在本次交易配套融资的募集资金足额到账并完成验资、本次交易完成标的资产交割(以标的资产按照本协议约定的交割方式完成交割为准)且依照本协议的规定由审计机构出具过渡期损益之专项审计报告之日起15个工作日内,向乙方支付完毕本次交易的现金对价,即人民币26,730.00万元(本次交易总金额的44.55%);

(2) 若配套融资未能足额募集,则甲方应在本次交易配套融资的募集资金到账并完成验资、本次交易完成标的资产交割(以标的资产按照本协议约定的交割方式完成交割为准)且依照本协议的规定由审计机构出具过渡期损益之专项审计报告之日起15个工作日内,先将所募集资金按比例支付给乙方,在发行结束后的6个月内,甲方通过自筹资金向乙方补足本次交易的现金对价;

(3) 若配套融资被取消或配套融资未能成功发行,则在交割日后的 12 个月内,甲方通过自筹资金向乙方支付本次交易的现金对价。

4、乙方各自收取现金对价金额的账户信息由乙方各自向甲方以书面方式告知的信息为准。

(四) 发行价格调整方案

为应对因资本市场整体波动以及上市公司所处行业的 A 股上市公司资本市场表现变化等市场及行业因素而造成的上市公司股价下跌对本次交易可能产生的不利影响,各方同意在本次交易中设定发行价格调整方案,具体如下:

1、价格调整方案对象

价格调整方案的调整对象为本次为购买标的资产而发行股份的发行价格,交易标的的交易价格及本次募集配套资金的发行价格不因此进行调整。

2、价格调整方案生效条件

上市公司股东大会审议通过本次价格调整方案。

3、可调价期间

上市公司审议本次交易的股东大会决议公告日至本次交易获得证监会核准前。

4、触发条件

A. 可调价期间内,创业板综指(399102.SZ)或深交所制造指数(399233.SZ)收盘点数在任一交易日前的连续 30 个交易日中有至少 20 个交易日的收盘点数较赛摩电气因本次交易首次停牌日前一交易日(2017 年 4 月 28 日)的收盘点数跌幅超过 5%;且赛摩电气的 A 股股票价格在任一交易日前的连续 30 个交易日中有至少 20 个交易日的收盘价较本次交易首次停牌日前一交易日(2017 年 4 月 28 日)的收盘价跌幅超过 20%;

B. 可调价期间内,创业板综指(399102.SZ)或深交所制造指数(399233.SZ)收盘点数在任一交易日前的连续 30 个交易日中有至少 20 个交易日的收盘点数较赛摩电气因本次交易首次停牌日前一交易日(2017 年 4 月 28 日)的收盘点数涨

幅超过 5%；且赛摩电气的 A 股股票价格在任一交易日前的连续 30 个交易日中有至少 20 个交易日的收盘价较本次交易首次停牌日前一交易日（2017 年 4 月 28 日）的收盘价涨幅超过 20%。

5、调价基准日

可调价期间内，触发条件中规定的 A 项或 B 项触发条件至少满足一项后，上市公司董事会决定对股票发行价格进行调整的，调价基准日为该次董事会决议公告日。

6、发行价格调整机制

当调价触发条件成就后，交易双方可以协商选择不进行价格调整。

若交易双方协商选择对发行价格进行调整的，则上市公司应在调价触发条件首次成就的交易日当日起 30 个交易日内召开董事会审议确定是否按照本价格调整方案对本次交易的发行价格进行调整。调整后的发行价格应为调价基准日前 20 个交易日（不包括调价基准日当日）上市公司股票交易均价的 90%。

若交易双方协商选择不调整发行价格，或上市公司董事会决议不调整发行价格的，则上市公司后续将不再对发行价格进行调整（除权除息调整除外）。

7、发行数量的调整

如甲方本次发行的每股发行价格根据发行价格调整方案之规定而调整的，甲方向乙方本次发行的股份数量相应调整。

8、调价基准日至发行日期期间的除权、除息事项

上市公司 A 股股票在调价基准日至发行日期间，如有派息、送股、资本公积金转增股本等除权、除息事项，将按照中国证监会及深圳证券交易所的相关规则对上述发行价格作相应调整。

（五）标的资产交付及过户的安排

1、各方同意，在本协议生效后，甲方向转让方非公开发行的股份，根据中国证监会、深圳证券交易所及中国证券登记结算有限责任公司的相关规定进行登记、交割。

2、各方同意，在本次交易取得中国证监会核准之日起 30 日内，乙方需完成标的资产的交割，交割方式为：

标的资产的交割，即目标公司至工商行政管理部门办理将乙方所持有目标公司 100%的股权变更至赛摩电气名下的登记手续。

3、如中国法律对资产、债权转让及债务承担的方式或程序另有规定的，各方应按该等规定办理资产、债权转让的交割和债务承担的程序，并根据上述规定另行签署的相关法律文件作为本协议附件。

4、各方同意，标的资产按照本协议约定的交割方式完成交割；自交割完成之日起，甲方即成为标的资产的合法所有者，享有并承担与标的资产有关的一切权利和义务；转让方则不再享有与标的资产有关的任何权利，也不承担与标的资产有关的任何义务和责任，但本协议另有规定者除外。

（六）与标的资产相关的债权债务及人员安排

1、各方确认，本次交易完成后，目标公司成为甲方的全资子公司，目标公司之债权债务承担主体不因本次交易而发生变化，本次交易不涉及债权债务的转移；目标公司与员工之间的劳动合同关系不因本次交易而发生变化，本次交易不涉及人员安置事宜。

2、乙方承诺对于因下列任一事项引致的目标公司损失，由其按照目标公司实际遭受的损失金额对甲方进行全额补偿，但本协议签署日前乙方已向甲方披露的事项引致的目标公司损失除外；补偿的时间为损失金额确定之日起 30 日内：

（1）目标公司在本次交割日前欠缴或漏缴的任何社会保险费、住房公积金和/或税项；

（2）目标公司在本次交割日前已经发生且尚未终结的诉讼、仲裁和/或行政处罚；

(3) 目标公司因在本次交割日前的原因而引起的、在交割日后发生的诉讼、仲裁和/或行政处罚；

(4) 目标公司因在本次交割日前的原因而引起的、在交割日后发生的，基于商业、环境保护、知识产权、产品质量、人事、劳动安全、人身权等原因产生的违约责任或侵权责任；

(5) 在本协议签署时目标公司未向甲方披露的其他或有债务。

(七) 标的资产在过渡期内的安排

1、各方同意，自评估基准日（不含当日）起至标的资产交割日（含当日）的期间为过渡期。

2、各方同意，标的资产在过渡期间所产生的盈利，或因其他原因而增加的净资产的部分由甲方通过目标公司享有；过渡期间所产生的亏损，或因其他原因而减少的净资产部分由乙方共同以连带责任的方式向目标公司以现金方式补足相应数额。

各方同意，本协议各方在本次交割完成后的 15 个工作日内，聘请具有证券期货相关业务资格的审计机构对目标公司在过渡期的损益进行审计；若审计确认标的资产在过渡期内产生亏损或因其他原因净资产减少，乙方应在上述审计报告出具之日起 10 个工作日内将差额部分以现金方式向甲方进行补偿。

各方同意，乙方内部各自承担的补偿金额比例的计算方式为：乙方各自因本次交易所获得的交易对价/乙方合计因本次交易所获得的交易对价，且乙方各自对本条所述的补偿义务承担连带责任。

3、转让方同意，除应遵守本协议其他约定外，其在过渡期内应遵守如下特别约定：

(1) 保证标的资产的完整、权属清晰，不存在任何其他权利负担及义务；

(2) 对目标公司恪守职责，履行诚信及勤勉尽责义务，不作出任何有损目标公司利益和标的资产价值的行为；

(3) 乙方需及时根据本协议及本次交易之其他文件的约定，签署并提交办理转让标的资产及需办理权属变更的其他资产的过户或变更登记所需的所有文件，并负责办理相关过户或变更登记手续；

(4) 未经甲方书面同意，不得以任何形式将标的资产转让、赠予给任何第三方或设定其他权利义务安排；

(5) 未经甲方书面同意，不得自行放弃任何因标的资产形成的债权，或以标的资产承担其自身债务，或以标的资产、目标公司资产设定任何形式的担保或第三者权益；

(6) 乙方不得发生任何拖欠目标公司人员工资、社会保险金、住房公积金等违反劳动权益保障事宜的行为；

(7) 如目标公司主要管理人员或核心技术人员在 2024 年 12 月 31 日（含当日）前提出辞职要求，转让方应立即书面通知甲方，并促使目标公司根据甲方的安排处理；

(8) 转让方如在过渡期内得知任何与从事目标公司业务有直接关系的商业信息（包括但不限于商业机会和潜在的客户），应首先尽快向甲方提供该等商业信息。

（八）赛摩电气与目标公司的公司治理

1、甲方承诺在本次交易完成后，对目标公司在管理、技术、资金、业务等方面给予支持，确保目标公司快速可持续发展。

2、乙方中的杨海生、谢永良、于泽承诺自本次交易完成后至少在目标公司任职满 72 个月，胡润民、罗盛来、魏永星及目标公司的其他核心人员承诺自本次交易完成后至少在目标公司任职满 36 个月，同时承诺从目标公司的实际经营需要出发，确保本协议签订时广浩捷的高级管理人员及核心员工在上述任职期限内保持稳定，确保目标公司的业务及其他方面在本次交易后平稳过渡。

3、本次交易完成后，目标公司的董事及股东权限按照现行《公司法》的规定执行。

本次交易完成后，目标公司设董事会，董事会成员为五人，其中甲方推荐三名，乙方推荐两名。

4、目标公司董事会会议应有过半数的董事出席方可举行。董事会作出决议，必须经全体董事的过半数通过。

5、下述事项须经目标公司董事会全体董事 2/3 以上通过方可实施：

(1) 任何对外担保、抵押或设定其他负担；任何赠与或提供财务资助、对外借款；任何放弃知识产权等权益的行为；

(2) 购买、收购、出售、处分目标公司的资产、债权债务、债务重组事宜（日常经营性业务除外）；

(3) 其他不属于日常经营的相关事项。

各方同意，如依据法律法规、规范性文件或上市公司章程规定，前述事项或其交易金额达到上市公司董事会或股东大会审议标准，则相关事项须提交上市公司董事会或股东大会进行审议。目标公司作为甲方的子公司，应按照上市公司的要求，规范公司治理，并接受和配合上市公司关于子公司的统一管理制度。

6、目标公司不设监事会，设监事一名，由甲方委派。目标公司财务机构负责人由甲方推荐并由目标公司董事会聘任，且该财务机构负责人须忠实、勤勉履行其义务，如该财务机构负责人发生其行为不符合会计准则、不遵守上市公司规定或不配合上市公司信息披露工作等违背忠实、勤勉义务情形的，甲方有权要求更换；若甲方提出更换财务机构负责人需求的，目标公司应在 30 日内参照前述程序完成新的财务机构负责人选聘工作。

7、甲方同意，目标公司在上市公司董事会确立的经营目标下，由目标公司经营层作出未来三年规划及今后各年度预算方案，建立符合上市公司要求的内部控制制度，并根据战略规划及年度目标制订管理者的绩效考核方案，经上市公司董事会批准后实施。在满足前述条件的基础下，甲方不干预目标公司日常经营管理，保持目标公司经营团队的相对独立性。除依据法律法规、上市规则或上市公司章程规定须由甲方审议并披露的与目标公司日常经营相关的事项外，其他日常经营事项由目标公司按其内部决策机制决策实施。

8、上市公司可以根据需要，按其内控要求，对目标公司及下属分、子公司每半年内部审计一次。

（九）业绩承诺和补偿及超额盈利奖励

乙方承诺，目标公司在补偿期间届满时，累计实现的净利润不低于累计承诺的净利润。若目标公司累计实现的净利润低于累计承诺净利润的，乙方将对累计实现的净利润与累计承诺净利润之间的差额按照《发行股份及支付现金购买资产协议之盈利预测补偿协议》中约定的方式进行补偿。

上述净利润为目标公司扣除非经常性损益后归属母公司股东的净利润。

具体的盈利预测补偿期、业绩承诺金额及具体补偿方式等事项以《发行股份及支付现金购买资产协议之盈利预测补偿协议》中约定的为准。

如果目标公司盈利预测补偿期内各年度累积实现的净利润，超过盈利预测补偿期内各年度累计的承诺净利润，则甲方同意在盈利预测补偿期届满后，将上述超出部分的 50% 作为对目标公司员工的奖励，但奖励总额不得超过本次交易价格的 20%，即不超过 12,000 万元。有权获得上述奖励的人员范围、分配方案和分配时间由目标公司董事会制定详细方案，并报上市公司董事会审议通过。

上述奖励应在盈利预测补偿期结束、由具有证券期货业务资格的会计师事务所对目标公司进行审计出具《专项审核报告》、并对目标公司减值测试审核完成后，由目标公司以现金方式分期或一次性支付；该等奖励金额直接计入目标公司当期损益。

各方同意，计算前款规定的累计净利润实现额时，作为奖励计发的金额（即超出累计净利润承诺数部分的50%，但不超过交易价格的20%的部分）不从净利润实现额中扣除，但净利润的实际会计处理不受影响。

（十）协议的生效条件

本协议为不可撤销之协议，经各方签字（适用于自然人）或盖章并经其法定代表人或授权代表签字（适用于企业）之日起成立，本次交易一经甲方董事会、股东大会批准并经中国证监会核准，本协议立即生效。

（十一） 竞业禁止

杨海生、谢永良、魏永星、胡润民、罗盛来及于泽承诺，在过渡期满后的合理期限内（具体期限以乙方一至乙方六各自出具的承诺函为准），乙方及乙方控制的企业不直接或间接（包括但不限于在中国境内或境外自行或与他人合资、合作、联合经营、提供技术、参与研发、担任顾问等）从事或发展与甲方、目标公司及甲方其他控股子公司经营范围相同或相类似的业务或项目，也不为自己或代表任何第三方新设成立、发展、参与、协助任何企业与甲方进行直接或间接的竞争；乙方不利用从甲方处获取的信息从事、直接或间接参与与甲方相竞争的活动；在可能与甲方存在竞争的业务领域中出现新的发展机会时，给予甲方优先发展权；如届时乙方直接或间接投资的经济实体仍存在与目标公司从事的业务相同或相类似业务或拥有该等业务资产的，乙方应向甲方如实披露该等同类营业的经营状况、经营收益或业务资产的资产状况，并按照如下方式分别处理：

1、如甲方决定收购该等企业股权或业务资产的，承诺方应按照市场公允的价格，以股权转让或资产转让的方式将该等同类营业或资产转移至甲方；

2、如甲方决定不予收购的，承诺方应在合理期限内清理、注销该等同类营业或将资产转给其他非关联方，并将转让所得全部上缴至甲方。

（十二） 其他

本协议与各方已签署《赛摩电气股份有限公司发行股份及支付现金购买资产框架协议》具有同等效力，但若二者存在约定不一致情形的，以本协议的约定为准。

第二节 业绩补偿协议

一、 与广浩捷相关交易对方签署的《盈利预测补偿协议》

（一） 合同主体、签订时间

2017年10月15日，赛摩电气与广浩捷全体股东就本次发行股份及支付现金购买资产签订了《发行股份及支付现金购买资产协议之盈利预测补偿框架协

议》，2018年4月3日，赛摩电气与广浩捷全体股东就本次发行股份及支付现金购买资产签订了《发行股份及支付现金购买资产协议之盈利预测补偿协议》，在《盈利预测补偿协议》中，合同主体为，甲方：赛摩电气，乙方：广浩捷全体股东，具体包括杨海生、谢永良、胡润民、罗盛来、魏永星、于泽等六名自然人及纳特思投资等一名机构股东。各方指合同主体双方。

（二）盈利预测补偿期间

各方同意，本次交易的盈利预测补偿期间（以下简称“补偿期间”）为2017年度、2018年度和2019年度。

（三）转让方对标的资产价值的承诺

鉴于甲方本次发行股份及支付现金所购买资产交易中，以目标公司100%股权的收益法评估结果作为定价依据，转让方承诺，在补偿期间，目标公司累计实现的经具有证券期货业务资格的会计师事务所审计的扣除非经常性损益后归属母公司股东的净利润（以下简称“净利润”）不低于本次交易中转让方在补偿期间内的累计承诺净利润（以下简称“承诺净利润”）。

转让方承诺，2017年、2018年及2019年的净利润分别为3,500万元、4,500万元及5,500万元。

上述“承诺净利润”是指经具有证券期货业务资格的会计师事务所审计的扣除非经常性损益后归属于母公司股东的净利润。

转让方承诺，目标公司的财务报表编制应符合《企业会计准则》及其他法律、法规的规定且与甲方会计政策、会计估计保持一致；除非法律、法规规定会计准则的调整或甲方改变会计政策、会计估计，否则，补偿期间内，未经上市公司董事会批准，不得改变目标公司的会计政策、会计估计。目标公司的所得税率不因甲方的税率变化而变化，按目标公司实际执行的税率计算。

（四）标的资产价值的确认

各方确认，盈利预测补偿期间内，甲方应当在目标公司每年的年度审计时聘请具有证券期货业务资格的会计师事务所对目标公司的净利润与承诺净利润之间的差异情况进行补偿测算并出具专项核查意见（以下简称“《专项审核报告》”）。

（五）补偿方式

转让方承诺，根据上述之《专项审核报告》所确认的结果，如在补偿期间届满时，目标公司累计实现净利润低于累计承诺净利润，则应对累计实现净利润与累计承诺净利润之间的差额按照交易双方的约定一次性进行补偿。具体补偿方式如下所述：

1、如乙方依据本协议的约定需进行补偿的，乙方须优先以本次交易中所获得的甲方股份进行补偿，所获股份不足以全额补偿的，差额部分以现金进行补偿。

2、甲方在目标公司《专项审核报告》出具后的10个工作日内，按照本协议约定计算应补偿的金额并书面通知乙方。乙方应在接到甲方的书面通知后10个工作日内按约定的方式优先以本次交易取得的甲方股份对甲方实施补偿；甲方应在10日内将取得的该等补偿股份予以注销。

如按照以上方式计算出的补偿金额仍不足以补偿的，差额部分由乙方以现金补偿，乙方应在接到甲方的书面通知后10个工作日内将应补偿的现金一次性支付至甲方指定的银行账户；若在需现金补偿时，尚有未向乙方支付完毕的现金对价，则先行冲抵所需支付现金对价的金额。

3、乙方补偿金额以乙方在本次交易所获得的交易对价为限（包括转增或送股的股份）。

乙方内部各自承担的补偿金额比例的计算方式为：乙方各自因本次交易所获得的交易对价/乙方合计因本次交易所获得的交易对价，且乙方各自对本协议项下的补偿义务承担连带责任。

4、乙方应向甲方进行补偿的股份数量及现金金额的计算方式为：

应补偿总金额=（补偿期间累积承诺净利润－补偿期间累积实现净利润）÷补偿期间承诺净利润总和×标的资产作价

乙方按照下列顺序对甲方进行补偿：

（1）以因本次交易取得的甲方股份作为补偿，用于补偿部分的股份由甲方以总价人民币1元进行回购，应补偿股份数的计算方式为：应补偿股份数=（补偿期间累积承诺净利润－补偿期间累积实现净利润）÷补偿期间承诺净利润数总和×

本次标的资产作价=本次发行价格。应补偿股份数以乙方在本次交易所获得的甲方股份总数为限。

补偿期间甲方股票若发生派发股利、送红股、转增股本、配股等除权、除息行为，乙方在本次交易所获甲方股份的总数将作相应调整，补偿的股份数量也相应进行调整。

(2) 按照以上方式计算出的补偿股份数量仍不足以补偿的，差额部分由乙方以现金补偿。

补偿期间，如发生不能预见、不能避免、不能克服的任何客观事实，包括但不限于地震、台风、洪水、火灾、疫情或其他天灾等自然灾害，战争、骚乱等社会性事件，全球性的重大金融危机，导致补偿期间内，目标公司净利润小于目标公司相应年度承诺净利润，经各方协商一致，可以书面形式对约定的补偿金额予以调整。

(六) 减值测试

各方确认，在补偿期间届满后三个月内，甲方应聘请具有证券期货业务资格的会计师事务所对标的资产进行减值测试，并出具《减值测试报告》。根据《减值测试报告》，若出现如下情形，即：标的资产期末减值额>补偿期间内已补偿股份总数×本次发行股份价格+补偿期间内已补偿现金总金额，则乙方应对甲方另行补偿，具体补偿金额及计算方式如下：

标的资产减值应补偿的金额=标的资产期末减值额-（本次发行股份价格×补偿期内已补偿股份总数+补偿期间内已补偿现金总金额）。

乙方按照下列顺序对甲方进行补偿：

(1) 以因本次交易取得的甲方股份作为补偿，用于补偿部分的股份由甲方以总价人民币1元进行回购，应补偿股份数的计算方式为：应补偿股份数=标的资产减值应补偿的金额/本次发行股份价格。

补偿期间甲方股票若发生派发股利、送红股、转增股本、配股等除权、除息行为，乙方在本次交易所获甲方股份的总数将作相应调整，补偿的股份数量也相应进行调整。

(2) 按照以上方式计算出的补偿股份数量仍不足以补偿的，差额部分由乙方以现金补偿。

乙方内部各自承担的补偿金额比例适用本协议之规定，即乙方内部各自承担的补偿金额比例的计算方式为：乙方各自因本次交易所获得的交易对价/乙方合计因本次交易所获得的交易对价，且乙方各自对本协议项下的补偿义务承担连带责任。

(七) 协议的生效

本协议为各方签署的《赛摩电气股份有限公司发行股份及支付现金购买资产协议》之补充协议。

本协议经各方签字（适用于自然人）或盖章并经其法定代表人或授权代表签字（适用于企业）之日起成立，自《赛摩电气股份有限公司发行股份及支付现金购买资产协议》生效之日起生效。

(八) 其他

本协议与各方已签署《赛摩电气股份有限公司发行股份及支付现金购买资产框架协议之盈利预测补偿框架协议》具有同等效力，但若二者存在约定不一致情形的，以本协议的约定为准。

二、 关于业绩补偿和减值补偿的可实现性

1、业绩补偿期限和减值补偿的整体规定

2018年4月3日，赛摩电气与广浩捷全体股东签署了《盈利预测补偿协议》，约定本次交易的盈利预测补偿期间（以下简称“补偿期间”）为2017年度、2018年度和2019年度。在补偿期间届满后三个月内，上市公司应聘请具有证券期货业务资格的会计师事务所对标的资产进行减值测试，并出具《减值测试报告》。根据《减值测试报告》，若出现如下情形，即：标的资产期末减值额 $>$ 补偿期间内已补偿股份总数 \times 本次发行股份价格 $+$ 补偿期间内已补偿现金总金额，则资产转让方应对上市公司另行补偿。

2、业绩补偿和减值补偿的可实现性

(1) 标的公司的全体股东即本次交易的所有交易对方均作为业绩补偿和减值补偿承诺方签署了《盈利预测补偿协议》，对于业绩补偿和减值补偿承诺的可实现性作出了在承诺人范围方面最大程度的保障。

(2) 根据《盈利预测补偿协议》，业绩补偿和减值补偿的范围包括标的公司全体股东自本次交易所获得的全部交易对价。

(3) 已建立了完善的补偿及责任追究措施：

1) 股份锁定期安排

根据《购买资产协议》的约定以及各方出具的股份锁定承诺函，本次交易完成后，广浩捷的资产转让方获得的股份对价占其交易对价的 55.45%，并且本次交易为购买资产而向杨海生、谢永良、魏永星、胡润民、罗盛来和于泽发行的股份锁定期按照本次交易获得的上市公司股份总数的 30%、30% 和 40% 于上市后分别锁定 12 个月、24 个月和 36 个月，纳特思投资在本次交易中获得的上市公司股份自上市之日起 36 个月内不得转让。本次交易股份对价占整个交易对价的比例大于 50%，并且锁定期覆盖了全部补偿期间，对业绩补偿和减值补偿的可实现性提供了重要的保障。

2) 补偿义务人承担连带补偿责任

根据《盈利预测补偿协议》的约定，补偿义务人需对本次交易的全部对价承担连带责任，即上市公司可向任一补偿义务人追偿全部补偿价款。较好地保障了在出现需补偿的情形下，因单一/多个补偿义务人无法偿还其所应承担的补偿金额比例而对上市公司造成的损失。

3) 违约责任

根据《盈利预测补偿协议》的约定，违约方应向另一方支付全面和足额的赔偿，该等赔偿包括但不限于因违约而给另一方带来的一切损失以及使另一方支付针对违约方提起诉讼所产生的诉讼费用、与第三人发生诉讼所产生的诉讼费用和应向第三人支付的赔偿等。

综上，补偿义务人与上市公司均签订了《盈利预测补偿协议》，所取得的交易对价总额覆盖全部补偿金额，本次交易股份对价占整个交易对价的比例大于

50%，并且锁定期覆盖了全部补偿期间，交易各方已建立了完善的补偿及责任追究措施，本次交易的业绩补偿和减值补偿安排具备较高可实现性。

第八章 独立财务顾问核查情况

第一节 基本假设

本独立财务顾问对本次交易所发表的独立财务顾问意见是基于如下的主要假设：

一、本次交易各方均遵循诚实信用的原则，均按照有关协议条款全面履行其应承担的责任；

二、本次交易各方所提供的有关本次交易的资料具备真实性、准确性、完整性和及时性；

三、有关中介机构对本次交易出具的审计报告、审阅报告及备考财务报表、资产评估报告、法律意见书等文件真实可靠；

四、国家现行法律、法规、政策无重大变化，宏观经济形势不会出现恶化；

五、本次交易各方所在地区的政治、经济和社会环境无重大变化；

六、交易各方所属行业的国家政策及市场环境无重大的不可预见的变化；

七、无其他不可预测和不可抗力因素造成的重大不利影响发生。

第二节 本次重组交易合法、合规性分析

一、本次重组交易符合《重组办法》第十一条的规定

（一）符合国家产业政策和有关环境保护、土地管理、反垄断等法律和行政法规的规定；

1、本次交易符合国家产业政策

本次交易拟收购的标的公司广浩捷属于智能制造相关产业，符合国家产业发展方向及相关产业政策。

2、本次交易符合有关环境保护、土地管理、反垄断等法律和行政法规的规

定

本次交易不涉及高污染、高能耗行业，不存在违反国家关于环境保护及土地方面的有关法律法规的情况。

本次交易前，标的公司在其所属行业不存在垄断行为；本次交易完成后，上市公司从事的各项业务均不构成垄断行为。本次交易不存在违反《中华人民共和国反垄断法》及其他相关法律法规的情况。

综上所述，本次交易符合国家相关产业政策，符合环境保护、土地管理、反垄断等法律和行政法规的相关规定，不存在违反环境保护、土地管理、反垄断等法律和行政法规规定的情形。

（二）不会导致上市公司不符合股票上市条件；

本次交易完成后，上市公司社会公众股股份数量占本次发行后总股本的比例不会低于 25%，不会导致上市公司不符合股票上市条件。

（三）重大资产重组所涉及的资产定价公允，不存在损害上市公司和股东合法权益的情形；

本次资产重组由赛摩电气董事会提出方案并经董事会审议，聘请有关中介机构出具相关报告，公司独立董事对本次交易方案提交董事会表决前进行了事前认可，同时就本次交易发表了独立意见，对本次交易的公允性给予认可。整个交易过程不存在损害上市公司和全体股东利益的情形。

本次交易拟购买资产的交易价格参考具有证券期货从业资格的评估机构所出具的评估结果，并经交易各方协商确定。本次用于认购资产的新增股份的发行价格按本次交易第二届第三十五次董事会决议公告日前 20 个交易日股票交易均价的 90% 确定。

因此，本次交易所涉及的资产定价合理、公允，不存在损害上市公司和股东合法权益的情形。

（四）重大资产重组所涉及的资产权属清晰，资产过户或者转移不存在法律障碍，相关债权债务处理合法；

本次交易的标的资产为广浩捷 100.00% 股权。上述资产权属清晰、明确，不存在质押、担保、查封、冻结或其他对权属转移造成限制的情形。本次交易所涉及的标的公司为依法设立和存续的股份有限公司，不存在出资不实或影响其合法存续的情形。标的资产的过户或者转移不存在法律障碍，不涉及相关债权债务的处理。

（五）有利于上市公司增强持续经营能力，不存在可能导致上市公司重组后主要资产为现金或者无具体经营业务的情形；

赛摩电气通过本次交易可以拓展延伸公司在工厂智能化的战略布局，产业领域可覆盖到电子消费品生产设备制造领域，优化公司业务结构，在相关细分领域内横向纵向拓展业务结构，在相关细分领域产业链上形成完整的业务结构，降低赛摩电气在相关细分领域横向纵向开拓业务过程中的成本，凭借其在资本市场融资多样性的优势以及客户资源优势，发挥规模效应。

综上所述，本次交易将进一步提高上市公司的盈利能力，有利于上市公司增强持续经营能力，不存在可能导致上市公司重组后主要资产为现金或者无具体经营业务的情形。

（六）有利于上市公司在业务、资产、财务、人员、机构等方面与实际控制人及其关联人保持独立，符合中国证监会关于上市公司独立性的相关规定

本次交易完成前，上市公司在业务、资产、财务、人员、机构等方面与实际控制人及其关联人保持独立。本次交易完成后，上市公司在业务、资产、财务、人员、机构等方面将继续保持独立性。

为进一步保证上市公司的独立性，各交易对方保证在本次交易完成后保持上市公司的独立性，在资产、人员、财务、机构、业务方面保持相互独立，遵守中国证监会有关规定，规范运作上市公司。

综上所述，本次交易完成后，上市公司的实际控制人未发生变化，上市公司将继续在业务、资产、财务、人员、机构等方面保持独立。

（七）有利于上市公司形成或者保持健全有效的法人治理结构

赛摩电气已经建立了以法人治理结构为核心的现代企业制度，按上市公司治理标准规范法人治理结构。本次交易完成后，赛摩电气将依据《公司法》、《证券法》、《上市公司治理准则》等法律法规的要求，规范、完善公司法人治理结构，提升整体经营效率、提高公司盈利能力，遵守中国证监会等监管部门的有关规定，保持上市公司健全、有效的法人治理结构，规范上市公司运作。因此，本次交易有利于本公司保持健全有效的法人治理结构。

综上所述，本独立财务顾问认为：本次交易符合《重组办法》第十一条规定。

二、本次重组交易符合《重组办法》第四十三条的规定

（一）有利于提高上市公司资产质量、改善公司财务状况和增强持续盈利能力

上市公司是一家致力于为工厂智能化提供全面解决方案的供应商，广浩捷是消费电子产品生产及检测自动化解决方案的提供商，在摄像头检测及消费电子产品生产设备的设计、制造方面具有领先的技术优势，开发出一系列具有市场声誉的产品和服务，通过本次交易，上市公司可以增强其在打造智能工厂方面的服务能力，拓展其在消费电子产品等行业相关业务的覆盖面及渗透力，优化业务结构，在相关细分领域上进一步形成完整的产业链。双方在技术方面的协同性及在产业链上的互补性，将使上市公司能够为更多客户提供工业 4.0 智能制造解决方案，推动中国制造转型升级，为上市公司实现可持续发展提供产业保障。因此，本次交易有利于优化上市公司现有业务结构，改善资产质量，推动公司业务转型升级。

综上所述，本次交易完成后，将有利于提高上市公司资产质量、改善公司财务状况和增强持续盈利能力。

（二）本次交易有利于公司减少关联交易和避免同业竞争，增强独立性

本次交易完成后，上市公司的控股股东、实际控制人未发生变化。以上市公司和交易标的公司目前经营状况，假设本次交易完成后的备考上市公司架构，本次交易不会导致上市公司新增同业竞争及关联交易。上市公司仍将在业务、资产、财务、人员、机构等方面与实际控制人及其关联方继续保持独立，并严格按照相关规定执行。

（三）上市公司最近两年财务会计报告被注册会计师出具标准无保留意见审计报告

本次交易前，上市公司最近两年财务会计报告已经大华会计师事务所（特殊普通合伙）审计，并出具了标准无保留意见的审计报告。

（四）上市公司及其现任董事、高级管理人员不存在因涉嫌犯罪正被司法机关立案侦查或涉嫌违法违规正被中国证监会立案调查的情形

截至本报告出具日，上市公司及其现任董事、高级管理人员不存在因涉嫌犯罪正被司法机关立案侦查或涉嫌违法违规正被中国证监会立案调查的情形。

（五）上市公司发行股份所购买的资产，应当为权属清晰的经营性资产，并能在约定期限内办理完毕权属转移手续

本次上市公司发行股份所购买的资产为广浩捷 100.00% 股权。

根据交易对方出具的承诺和工商登记资料，交易对方对交易标的拥有合法、完整的所有权，拟购买资产权属清晰，不存在冻结、质押等限制权利行使的情形，资产过户或者转移不存在法律障碍，预计能在约定期限内办理完毕权属转移手续。

综上所述，本独立财务顾问认为，本次交易符合《重组办法》第四十三条的要求。

三、本次交易符合《重组办法》第四十四条其适用意见要求的说明

根据《重组办法》第四十四条及其适用意见规定：上市公司发行股份购买资产的，可以同时募集部分配套资金。上市公司发行股份购买资产同时募集的部分配套资金，主要用于提高重组项目整合绩效，所配套资金比例不超过拟购买资产交易价格 100%的一并由并购重组审核委员会予以审核；超过 100%的，一并由发行审核委员会予以审核。

本次交易总金额 60,000.00 万元，赛摩电气将募集配套资金不超过 28,680.00 万元，本次募集配套资金不超过拟购买资产交易价格的 100.00%。

综上所述，本次交易募集配套资金比例不超过拟购买资产交易价格的 100.00%，将一并提交并购重组审核委员会审核。因此，本次交易符合《重组办法》第四十四条及其适用意见。

综上所述，本独立财务顾问认为，本次交易符合《重组办法》第四十四条及其适用意见。

四、本次交易不存在《发行办法》第十条规定的不得发行证券的情形

赛摩电气不存在《创业板上市公司证券发行管理暂行办法》第十条规定的不得发行证券的如下情形：

（一）本次发行申请文件有虚假记载、误导性陈述或者重大遗漏；

（二）最近十二个月内未履行向投资者作出的公开承诺；

（三）最近三十六个月内因违反法律、行政法规、规章受到行政处罚且情节严重，或者受到刑事处罚，或者因违反证券法律、行政法规、规章受到中国证监会的行政处罚；最近十二个月内受到证券交易所的公开谴责；因涉嫌犯罪被司法机关立案侦查或者涉嫌违法违规被中国证监会立案调查；

（四）上市公司控股股东或者实际控制人最近十二个月内因违反证券法律、行政法规、规章，受到中国证监会的行政处罚，或者受到刑事处罚；

(五) 现任董事、监事和高级管理人员存在违反《公司法》第一百四十七条、第一百四十八条规定的行为,或者最近三十六个月内受到中国证监会的行政处罚、最近十二个月内受到证券交易所的公开谴责;因涉嫌犯罪被司法机关立案侦查或者涉嫌违法违规被中国证监会立案调查;

(六) 严重损害投资者的合法权益和社会公共利益的其他情形。

综上所述,本独立财务顾问认为,本次交易不存在《创业板上市公司证券发行管理暂行办法》第十条规定的不得非公开发行股票的情形。

第三节 本次交易不构成重组上市

本次交易完成之后,赛摩电气的控股股东和实际控制人仍为厉达、王茜和厉冉,不会导致上市公司控制权的变更。

因此,本独立财务顾问认为:本次交易不构成《重组办法》第十三条规定的重组上市的情形。

第四节 对标的资产评估合理性以及定价公允性的核 查

一、本次交易定价的依据

本次发行股份及支付现金购买资产综合考虑了标的资产的资产质量、盈利能力、财务状况等因素,充分保护了上市公司及社会公众股东的利益,有助于进一步规范上市公司运作,提升公司的持续经营能力和盈利水平。

(一) 购买资产发行股份定价依据

本次非公开发行股份的定价基准日为公司首次审议本次非公开发行股份事宜的董事会决议公告日即第二届第三十五次董事会决议公告日,并以该定价基准日前 20 个交易日的公司股票交易均价为市场参考价,确定本次发行价格为该市场参考价的 90%即 30.10 元/股;

公司 A 股股票在定价基准日至发行日期间，如有派息、送股、资本公积金转增股本等除权、除息事项，将按照中国证监会及深交所的相关规则对上述发行价格作相应调整。

根据上述调整办法，考虑到公司在定价基准日后进行了 2016 年度利润分配及资本公积金转增股本等除权除息事项，本次发行价格调整为 16.71 元/股。

最终发行价格尚需经公司股东大会批准，并经中国证监会核准。

（二）募集配套资金发行股份价格

本次非公开发行股份的定价基准日为发行期首日。

发行价格将按照以下方式之一进行询价确定：

（1）不低于发行期首日前一个交易日上市公司股票交易均价；

（2）低于发行期首日前二十个交易日上市公司股票交易均价但不低于该均价的 90%；或者发行价格低于发行期首日前一个交易日上市公司股票交易均价但不低于该均价的 90%；

本次募集配套资金的最终发行价格将在本次交易获得中国证监会核准后，由公司董事会根据股东大会的授权，按照相关法律、行政法规及规范性文件的规定，依据发行对象申购报价的情况，与本次交易的独立财务顾问协商确定。

公司 A 股股票在定价基准日至发行日期间，如有派息、送股、资本公积金转增股本等除权、除息事项，将按照中国证监会及深交所的相关规则对上述发行价格作相应调整。

（三）标的资产定价依据

本次收购的标的资产为广浩捷 100.00% 股权。

根据中联评估出具的《评估报告》，广浩捷 100.00% 股权于评估基准日即 2017 年 12 月 31 日的评估值为 60,280.00 万元，赛摩电气与该标的资产转让方以前述评估值为参考依据，协商确定该标的资产的交易价格为 60,000.00 万元。

综上所述，本独立财务顾问认为：本次交易的发股价格符合《重组办法》等法律法规的相关规定，股份发行定价合规，不存在损害股东利益，尤其是中小股东利益的情形。

二、标的资产定价公允性分析

（一）标的资产定价的公允性分析

1、本次交易的估值指标

根据经审计的标的公司 2017 年归属母公司股东净利润、2017 年 12 月 31 日归属母公司股东权益，本次交易的估值指标如下：

单位：万元

| 标的公司 | 收购股份比例 | 交易对价 | 2017 年归属母公司股东扣非后净利润 | 本次交易市盈率（倍） |
|------|---------|-----------|---------------------|------------|
| 广浩捷 | 100.00% | 60,000.00 | 4,131.43 | 14.52 |

注：本次交易市盈率=标的资产交易对价/标的公司 2017 年归属母公司股东扣非后净利润。

2、与可比上市公司的比较

根据中国证监会颁布的《上市公司行业分类指引（2012 年修订）》分类，广浩捷属于“C39 计算机、通信和其他电子设备制造业”。截至评估基准日（2017 年 12 月 31 日），计算机、通信和其他电子设备制造业上市公司中剔除“B 股”上市公司、市盈率为负值或者超过 100 倍的上市公司，共 235 家，估值情况如下：

| 序号 | 股票代码 | 股票名称 | 市盈率（TTM） |
|----|-----------|------|----------|
| 1 | 600288.SH | 大恒科技 | 97.38 |
| 2 | 600776.SH | 东方通信 | 97.33 |
| 3 | 002583.SZ | 海能达 | 96.11 |
| 4 | 002383.SZ | 合众思壮 | 95.21 |
| 5 | 603133.SH | 碳元科技 | 94.60 |
| 6 | 603005.SH | 晶方科技 | 94.19 |
| 7 | 002413.SZ | 雷科防务 | 94.10 |
| 8 | 300460.SZ | 惠伦晶体 | 90.37 |
| 9 | 300042.SZ | 朗科科技 | 89.64 |
| 10 | 300414.SZ | 中光防雷 | 89.22 |

| | | | |
|----|-----------|------|-------|
| 11 | 603986.SH | 兆易创新 | 89.05 |
| 12 | 000687.SZ | 华讯方舟 | 87.53 |
| 13 | 002446.SZ | 盛路通信 | 84.38 |
| 14 | 002426.SZ | 胜利精密 | 82.58 |
| 15 | 000536.SZ | 华映科技 | 82.02 |
| 16 | 600353.SH | 旭光股份 | 81.95 |
| 17 | 002313.SZ | 日海通讯 | 80.71 |
| 18 | 600839.SH | 四川长虹 | 80.27 |
| 19 | 600485.SH | 信威集团 | 79.60 |
| 20 | 600775.SH | 南京熊猫 | 78.86 |
| 21 | 300656.SZ | 民德电子 | 78.62 |
| 22 | 300638.SZ | 广和通 | 77.85 |
| 23 | 300270.SZ | 中威电子 | 77.71 |
| 24 | 300566.SZ | 激智科技 | 77.11 |
| 25 | 002848.SZ | 高斯贝尔 | 75.98 |
| 26 | 600171.SH | 上海贝岭 | 75.21 |
| 27 | 300615.SZ | 欣天科技 | 75.00 |
| 28 | 300565.SZ | 科信技术 | 74.96 |
| 29 | 600745.SH | 闻泰科技 | 72.54 |
| 30 | 002902.SZ | 铭普光磁 | 71.18 |
| 31 | 600118.SH | 中国卫星 | 71.06 |
| 32 | 002156.SZ | 通富微电 | 70.90 |
| 33 | 300691.SZ | 联合光电 | 70.41 |
| 34 | 000066.SZ | 中国长城 | 70.27 |
| 35 | 300582.SZ | 英飞特 | 70.26 |
| 36 | 603595.SH | 东尼电子 | 69.56 |
| 37 | 002115.SZ | 三维通信 | 68.14 |
| 38 | 603936.SH | 博敏电子 | 68.05 |
| 39 | 300657.SZ | 弘信电子 | 67.73 |
| 40 | 002600.SZ | 江粉磁材 | 66.14 |
| 41 | 300661.SZ | 圣邦股份 | 65.50 |
| 42 | 300711.SZ | 广哈通信 | 65.30 |
| 43 | 300708.SZ | 聚灿光电 | 64.55 |

| | | | |
|----|-----------|------|-------|
| 44 | 300053.SZ | 欧比特 | 63.92 |
| 45 | 002881.SZ | 美格智能 | 63.82 |
| 46 | 002222.SZ | 福晶科技 | 63.06 |
| 47 | 300065.SZ | 海兰信 | 63.01 |
| 48 | 300563.SZ | 神宇股份 | 62.90 |
| 49 | 002829.SZ | 星网宇达 | 62.82 |
| 50 | 300531.SZ | 优博讯 | 62.60 |
| 51 | 002388.SZ | 新亚制程 | 62.47 |
| 52 | 300710.SZ | 万隆光电 | 61.12 |
| 53 | 300455.SZ | 康拓红外 | 60.65 |
| 54 | 002866.SZ | 传艺科技 | 60.44 |
| 55 | 300686.SZ | 智动力 | 60.36 |
| 56 | 600330.SH | 天通股份 | 60.33 |
| 57 | 300433.SZ | 蓝思科技 | 60.27 |
| 58 | 002916.SZ | 深南电路 | 60.11 |
| 59 | 300672.SZ | 国科微 | 59.83 |
| 60 | 002079.SZ | 苏州固锴 | 59.73 |
| 61 | 002119.SZ | 康强电子 | 59.18 |
| 62 | 300620.SZ | 光库科技 | 59.04 |
| 63 | 603678.SH | 火炬电子 | 58.89 |
| 64 | 300555.SZ | 路通视信 | 58.53 |
| 65 | 002888.SZ | 惠威科技 | 58.44 |
| 66 | 002130.SZ | 沃尔核材 | 58.26 |
| 67 | 300227.SZ | 光韵达 | 57.69 |
| 68 | 002045.SZ | 国光电器 | 57.13 |
| 69 | 002281.SZ | 光迅科技 | 56.86 |
| 70 | 300502.SZ | 新易盛 | 56.77 |
| 71 | 300241.SZ | 瑞丰光电 | 56.59 |
| 72 | 000547.SZ | 航天发展 | 56.52 |
| 73 | 300726.SZ | 宏达电子 | 56.43 |
| 74 | 603083.SH | 剑桥科技 | 56.40 |
| 75 | 002876.SZ | 三利谱 | 56.36 |
| 76 | 000801.SZ | 四川九洲 | 56.15 |

| | | | |
|-----|-----------|-------|-------|
| 77 | 300548.SZ | 博创科技 | 55.42 |
| 78 | 300136.SZ | 信维通信 | 55.36 |
| 79 | 600552.SH | 凯盛科技 | 54.98 |
| 80 | 300373.SZ | 扬杰科技 | 54.56 |
| 81 | 300689.SZ | 澄天伟业 | 54.48 |
| 82 | 600990.SH | 四创电子 | 54.34 |
| 83 | 000016.SZ | 深康佳 A | 54.28 |
| 84 | 300701.SZ | 森霸股份 | 54.06 |
| 85 | 300077.SZ | 国民技术 | 53.80 |
| 86 | 002835.SZ | 同为股份 | 53.67 |
| 87 | 000970.SZ | 中科三环 | 53.49 |
| 88 | 002885.SZ | 京泉华 | 53.09 |
| 89 | 000938.SZ | 紫光股份 | 52.83 |
| 90 | 002855.SZ | 捷荣技术 | 52.60 |
| 91 | 000988.SZ | 华工科技 | 52.58 |
| 92 | 300213.SZ | 佳讯飞鸿 | 52.17 |
| 93 | 300353.SZ | 东土科技 | 52.13 |
| 94 | 300581.SZ | 晨曦航空 | 51.88 |
| 95 | 600562.SH | 国睿科技 | 51.22 |
| 96 | 603386.SH | 广东骏亚 | 51.17 |
| 97 | 002859.SZ | 洁美科技 | 50.90 |
| 98 | 300647.SZ | 超频三 | 50.78 |
| 99 | 000636.SZ | 风华高科 | 50.48 |
| 100 | 600888.SH | 新疆众和 | 50.17 |
| 101 | 300114.SZ | 中航电测 | 49.98 |
| 102 | 603042.SH | 华脉科技 | 49.61 |
| 103 | 300256.SZ | 星星科技 | 49.54 |
| 104 | 300046.SZ | 台基股份 | 49.48 |
| 105 | 600666.SH | 奥瑞德 | 49.04 |
| 106 | 603496.SH | 恒为科技 | 48.98 |
| 107 | 002465.SZ | 海格通信 | 48.45 |
| 108 | 300327.SZ | 中颖电子 | 48.24 |
| 109 | 002766.SZ | 索菱股份 | 48.22 |

| | | | |
|-----|-----------|------|-------|
| 110 | 603023.SH | 威帝股份 | 47.97 |
| 111 | 300623.SZ | 捷捷微电 | 47.91 |
| 112 | 600980.SH | 北矿科技 | 47.89 |
| 113 | 002475.SZ | 立讯精密 | 47.74 |
| 114 | 002456.SZ | 欧菲科技 | 47.62 |
| 115 | 300292.SZ | 吴通控股 | 47.33 |
| 116 | 300602.SZ | 飞荣达 | 47.18 |
| 117 | 300543.SZ | 朗科智能 | 46.94 |
| 118 | 603106.SH | 恒银金融 | 46.88 |
| 119 | 300516.SZ | 久之洋 | 46.73 |
| 120 | 300570.SZ | 太辰光 | 46.71 |
| 121 | 002308.SZ | 威创股份 | 46.63 |
| 122 | 300331.SZ | 苏大维格 | 46.57 |
| 123 | 300627.SZ | 华测导航 | 46.27 |
| 124 | 300590.SZ | 移为通信 | 45.76 |
| 125 | 002792.SZ | 通宇通讯 | 45.69 |
| 126 | 300709.SZ | 精研科技 | 45.36 |
| 127 | 002402.SZ | 和而泰 | 45.25 |
| 128 | 300632.SZ | 光莆股份 | 45.12 |
| 129 | 300078.SZ | 思创医惠 | 44.52 |
| 130 | 002273.SZ | 水晶光电 | 44.20 |
| 131 | 603996.SH | 中新科技 | 43.63 |
| 132 | 002017.SZ | 东信和平 | 43.41 |
| 133 | 300514.SZ | 友讯达 | 43.32 |
| 134 | 603160.SH | 汇顶科技 | 43.29 |
| 135 | 002635.SZ | 安洁科技 | 42.31 |
| 136 | 002296.SZ | 辉煌科技 | 42.26 |
| 137 | 300340.SZ | 科恒股份 | 41.94 |
| 138 | 603633.SH | 徕木股份 | 41.87 |
| 139 | 002913.SZ | 奥士康 | 41.75 |
| 140 | 600734.SH | 实达集团 | 41.46 |
| 141 | 002104.SZ | 恒宝股份 | 41.44 |
| 142 | 002436.SZ | 兴森科技 | 41.40 |

| | | | |
|-----|-----------|--------|-------|
| 143 | 300546.SZ | 雄帝科技 | 41.38 |
| 144 | 002415.SZ | 海康威视 | 41.25 |
| 145 | 300319.SZ | 麦捷科技 | 41.05 |
| 146 | 600074.SH | ST 保千里 | 40.98 |
| 147 | 603803.SH | 瑞斯康达 | 40.88 |
| 148 | 002351.SZ | 漫步者 | 40.41 |
| 149 | 002897.SZ | 意华股份 | 40.31 |
| 150 | 002745.SZ | 木林森 | 40.12 |
| 151 | 603989.SH | 艾华集团 | 40.05 |
| 152 | 002036.SZ | 联创电子 | 39.77 |
| 153 | 002841.SZ | 视源股份 | 39.61 |
| 154 | 300282.SZ | 汇冠股份 | 39.57 |
| 155 | 000810.SZ | 创维数字 | 39.52 |
| 156 | 002463.SZ | 沪电股份 | 39.19 |
| 157 | 002138.SZ | 顺络电子 | 39.16 |
| 158 | 300219.SZ | 鸿利智汇 | 39.16 |
| 159 | 300102.SZ | 乾照光电 | 39.12 |
| 160 | 002681.SZ | 奋达科技 | 39.06 |
| 161 | 002179.SZ | 中航光电 | 38.92 |
| 162 | 600498.SH | 烽火通信 | 38.87 |
| 163 | 002484.SZ | 江海股份 | 38.70 |
| 164 | 600667.SH | 太极实业 | 38.57 |
| 165 | 300476.SZ | 胜宏科技 | 38.56 |
| 166 | 000021.SZ | 深科技 | 37.68 |
| 167 | 002199.SZ | 东晶电子 | 37.53 |
| 168 | 002106.SZ | 莱宝高科 | 37.45 |
| 169 | 002185.SZ | 华天科技 | 37.27 |
| 170 | 603890.SH | 春秋电子 | 37.10 |
| 171 | 002587.SZ | 奥拓电子 | 37.07 |
| 172 | 603528.SH | 多伦科技 | 36.92 |
| 173 | 000413.SZ | 东旭光电 | 36.71 |
| 174 | 000733.SZ | 振华科技 | 36.30 |
| 175 | 300232.SZ | 洲明科技 | 35.91 |

| | | | |
|-----|-----------|------|-------|
| 176 | 603380.SH | 易德龙 | 35.78 |
| 177 | 603025.SH | 大豪科技 | 35.71 |
| 178 | 603186.SH | 华正新材 | 35.59 |
| 179 | 300394.SZ | 天孚通信 | 35.48 |
| 180 | 300408.SZ | 三环集团 | 35.20 |
| 181 | 002845.SZ | 同兴达 | 35.14 |
| 182 | 000823.SZ | 超声电子 | 35.06 |
| 183 | 600260.SH | 凯乐科技 | 35.03 |
| 184 | 603933.SH | 睿能科技 | 35.00 |
| 185 | 300079.SZ | 数码科技 | 34.41 |
| 186 | 603920.SH | 世运电路 | 34.41 |
| 187 | 603660.SH | 苏州科达 | 34.25 |
| 188 | 002654.SZ | 万润科技 | 34.06 |
| 189 | 603228.SH | 景旺电子 | 34.05 |
| 190 | 600703.SH | 三安光电 | 33.97 |
| 191 | 300393.SZ | 中来股份 | 33.90 |
| 192 | 002906.SZ | 华阳集团 | 33.78 |
| 193 | 300389.SZ | 艾比森 | 33.68 |
| 194 | 002025.SZ | 航天电器 | 33.53 |
| 195 | 300367.SZ | 东方网力 | 33.18 |
| 196 | 002519.SZ | 银河电子 | 32.93 |
| 197 | 002861.SZ | 瀛通通讯 | 32.80 |
| 198 | 300628.SZ | 亿联网络 | 32.63 |
| 199 | 300679.SZ | 电连技术 | 32.40 |
| 200 | 600363.SH | 联创光电 | 32.08 |
| 201 | 300296.SZ | 利亚德 | 31.79 |
| 202 | 603118.SH | 共进股份 | 31.79 |
| 203 | 002429.SZ | 兆驰股份 | 31.45 |
| 204 | 300088.SZ | 长信科技 | 31.34 |
| 205 | 002815.SZ | 崇达技术 | 31.30 |
| 206 | 300250.SZ | 初灵信息 | 31.03 |
| 207 | 300351.SZ | 永贵电器 | 30.98 |
| 208 | 002869.SZ | 金溢科技 | 30.83 |

| | | | |
|-----|-----------|--------|--------------|
| 209 | 300127.SZ | 银河磁体 | 30.60 |
| 210 | 002236.SZ | 大华股份 | 30.42 |
| 211 | 002396.SZ | 星网锐捷 | 30.38 |
| 212 | 600366.SH | 宁波韵升 | 30.24 |
| 213 | 601231.SH | 环旭电子 | 30.20 |
| 214 | 000050.SZ | 深天马 A | 29.23 |
| 215 | 300735.SZ | 光弘科技 | 28.35 |
| 216 | 002241.SZ | 歌尔股份 | 28.15 |
| 217 | 600563.SH | 法拉电子 | 27.73 |
| 218 | 300323.SZ | 华灿光电 | 27.58 |
| 219 | 300303.SZ | 聚飞光电 | 26.96 |
| 220 | 000100.SZ | TCL 集团 | 26.75 |
| 221 | 600345.SH | 长江通信 | 26.43 |
| 222 | 002217.SZ | 合力泰 | 26.00 |
| 223 | 002449.SZ | 国星光电 | 25.76 |
| 224 | 600525.SH | 长园集团 | 25.68 |
| 225 | 002376.SZ | 新北洋 | 25.04 |
| 226 | 300115.SZ | 长盈精密 | 24.80 |
| 227 | 000725.SZ | 京东方 A | 24.52 |
| 228 | 603328.SH | 依顿电子 | 24.32 |
| 229 | 600183.SH | 生益科技 | 23.82 |
| 230 | 600271.SH | 航天信息 | 23.41 |
| 231 | 300083.SZ | 劲胜智能 | 23.13 |
| 232 | 002636.SZ | 金安国纪 | 19.91 |
| 233 | 002289.SZ | 宇顺电子 | 18.65 |
| 234 | 300118.SZ | 东方日升 | 18.30 |
| 235 | 600060.SH | 海信电器 | 16.13 |
| 均值 | | | 49.59 |
| 中位数 | | | 46.88 |
| 广浩捷 | | | 14.52 |

数据来源：wind

注：广浩捷市盈率=交易对价/广浩捷 2017 年度净利润。

本次交易中，广浩捷市盈率为 14.52 倍，低于同行业上市公司市盈率 49.59 倍的平均值和 46.88 倍的中位数。由于广浩捷属于轻资产、高成长性公司，市盈率或 PEG 指标进行估值更具合理性，因此与同行业上市公司相比，交易标的定价具有合理性，符合公司及全体股东的利益。

3、与可比交易案例的比较

结合广浩捷所在行业，对近一年 A 股上市公司的并购交易进行了梳理，并筛选出评估交易日在 2016 年 12 月 31 日之后交易标的公司亦属于计算机、通信的并购交易，其具体定价情况如下：

| 股票代码 | 股票名称 | 交易标的 | 资产评估基准日 | 承诺第一年市盈率 | 业绩承诺平均市盈率 |
|--------|------|---------------|------------|--------------|--------------|
| 603936 | 博敏电子 | 君天恒讯 100% 股权 | 2017.9.30 | 13.89 | 10.93 |
| 603010 | 万盛股份 | 匠芯知本 100% 股权 | 2017.9.30 | 23.08 | 9.73 |
| 300134 | 大富科技 | 湘将鑫精密 100% 股权 | 2017.6.30 | 12.10 | 9.18 |
| 300543 | 朗科智能 | 君天恒讯 100% 股份 | 2017.6.30 | 13.50 | 10.15 |
| 300222 | 科大智能 | 英内物联 100% 股权 | 2017.6.30 | 20.00 | 12.47 |
| 002796 | 世嘉科技 | 波发特 100% 的股权 | 2017.5.31 | 23.44 | 14.78 |
| 002600 | 江粉磁材 | 领益科技 100% 股权 | 2017.3.31 | 18.07 | 12.30 |
| 002635 | 安洁科技 | 威博精密 100% 股权 | 2016.12.31 | 10.30 | 7.97 |
| 均值 | | | | 16.80 | 10.94 |
| 中位数 | | | | 15.98 | 10.54 |
| 广浩捷 | | | | 14.52 | 13.33 |

数据来源：上市公司公告

注：1、承诺期第一年平均市盈率已经剔除市盈率大于 100 倍的交易案例；2、承诺期第一年市盈率=交易价格/（2017 年度已实现扣非净利润*交易股权比例）；业绩承诺平均市盈率=交易价格/（承诺业绩年均值*交易股权比例）。

本次广浩捷利润承诺期第一年的市盈率倍数和业绩承诺平均市盈率均与近期市场可比交易的市盈率的平均值和中位数相近，故本次交易作价的市盈率倍数处于合理水平。

（二）从本次发行对上市公司盈利能力、持续发展能力的影响角度分析本次定价合理性

通过本次交易，上市公司将增强本公司盈利能力和可持续发展能力，具体影响参见本章之“第六节 本次交易对上市公司影响的核查”。

因此，本独立财务顾问认为：从本次交易对上市公司盈利能力、持续发展能力的影响角度来看，交易定价是合理的。

第五节 评估方法的适当性、评估假设前提的合理性以及重要评估参数取值的合理性分析

一、评估方法选择的适当性分析

依据资产评估准则的规定，企业价值评估可以采用收益法、市场法、资产基础法三种方法。收益法是企业整体资产预期获利能力的量化与现值化，强调的是企业的整体预期盈利能力。市场法是以现实市场上的参照物来评价估值对象的现行公平市场价值，它具有估值数据直接取材于市场，估值结果说服力强的特点。资产基础法是指在合理评估企业各项资产价值和负债的基础上确定评估对象价值的思路。

本次评估目的是为赛摩电气拟以发行股份及支付现金的方式购买珠海市广浩捷精密机械有限公司股权提供价值参考依据，资产基础法从企业购建角度反映了企业的价值，为经济行为实现后企业的经营管理及考核提供了依据，因此本次评估选择资产基础法进行评估。

广浩捷在未来年度的收益与风险可以可靠地估计，因此本次评估可以选择收益法进行评估。

由于与广浩捷相同或类似企业的股权交易案例难以搜集，不宜采用市场法进行评估。

综上，本次评估确定采用资产基础法和收益法进行评估。

综上所述，本独立财务顾问认为，评估方法的选择充分考虑了本次评估的目的、评估价值类型以及标的资产的行业和经营特点，评估方法选择恰当。

二、评估假设前提的合理性分析

本次交易标的的评估假设详见本报告之“第六章 交易标的的评估情况”。

本独立财务顾问认为，本次评估假设前提遵循了评估行业惯例，充分考虑了标的资产所面临的内外部经营环境。本次评估所依据的假设前提合理。

三、重要评估参数取值的合理性分析

本次交易标的的评估参数取值情况详见本报告之“第六章 交易标的的评估情况”。

本次评估实施了必要的评估程序，遵循了独立性、客观性、科学性、公正性等原则，评估结果客观、公正地反映了评估基准日评估对象的实际状况，各类资产的评估方法适当，本次评估结论具有公允性。本次拟交易标的资产以评估值作为定价的基础，交易价格公平、合理，不会损害公司及广大中小股东利益。

综上，本独立财务顾问认为，评估师根据被评估单位所处行业和经营特点，本次交易标的采用资产基础法和收益法进行评估，并选取收益法的评估结果作为最终评估结果，已全面、合理地反映企业的整体价值，在评估方法选取上具备适用性，评估过程中涉及评估假设前提符合资产评估惯例，与评估对象历史情况及独立财务顾问尽职调查了解的其他相关信息不存在明显矛盾，其假设具备合理性；重要评估参数取值依托市场数据，具备合理性。

第六节 本次交易对上市公司影响的核查

一、本次交易对公司的持续经营能力影响的分析

（一）本次交易对公司主营业务、持续性经营能力的影响

赛摩电气的主营业务是为散料工厂智能化提供智能装备及系统解决方案，主要产品为计量产品、全自动采样产品、码垛机器人、自动化包装线、智慧电厂及燃料智能化系统管控软件等。本次重组的标的公司广浩捷是智能检测与装配装备行业的优秀企业，其生产的智能装配设备、智能影像设备等产品聚焦摄像头模组生产流程中调焦至检测环节，主要应用于小型摄像头模组生产线，具体包括手机

摄像头模组、车载模组、VR/AR应用模组、安防监控摄像头模组等。本次交易将进一步完善上市公司智能制造生态体系，通过本次交易赛摩电子将覆盖CCM智能检测与装配设备行业，结合赛摩电气原有的智能制造优势，积累消费电子行业的客户资源及优势。

本次交易完成后，广浩捷将成为上市公司全资子公司，将扩充赛摩电气为工厂智能化提供全面解决方案的实力，在工业 4.0 智能制造的趋势中赢得先机。具体包括以下方面：

1、实现技术研发资源的协同效应。标的公司广浩捷在图像分析算法、机器视觉、精密光学、工业自动化等领域积累了深厚的技术能力，广浩捷的加入为上市公司在消费电子行业带来了自动化集成的新技术，使赛摩电气在消费电子行业智能工厂集成的竞争力得到提升，同时广浩捷的自动化集成技术又可用于其他相关行业，加快了赛摩电气实现工厂智能化全面解决方案提供商的战略目标。

2、实现客户资源的协同效应。赛摩电气销售网络覆盖全国，在武汉、合肥、南京地区拥有数家全资子公司，下游客户广泛分布于电力、钢铁、化工、港口、家电、食品、建材和电子等诸多行业，而广浩捷的客户主要集中于消费电子行业等。收购完成之后，双方可以共享双方现有的客户资源，快速拓展销售区域和增大品牌影响力，实现业务的快速发展。

3、实现内部管理的协同效应。通过本次交易，广浩捷成为赛摩电气的全资子公司，赛摩电气将按上市公司运营标准和规则帮助其进一步完善公司治理结构、财务制度、内部控制制度以及业务流程。同时，双方将相互借鉴、学习各自在不同领域的优秀管理经验和能力，进一步提升上市公司的总体管理能力、管理效率和治理结构。

4、实现发展战略的协同效应。本次交易完成后，广浩捷将有助于上市公司打造智能制造生态系统这一战略目标。

（二）本次交易对上市公司未来经营中的优势和劣势分析

1、未来经营中的优势

本次交易完成后，凭借上市公司的资本实力和研发投入，能够有效扩大广浩捷的生产规模，进一步提升其市场竞争力和抗风险能力。本次交易完成后，上市

公司在巩固现有主营业务的同时，将充分发挥赛摩电气在管理技术、业务和市场方面的优势，加强智能装备制造技术的研发与应用，积极拓展新业务领域，提升经营业绩，实现公司的持续健康发展。

通过本次收购，上市公司得以将现有业务领域延伸扩展至 CCM 智能检测与装配设备行业，不仅可以丰富产品结构，还可以分散因宏观经济环境变化带来的经营风险，为上市公司未来业绩稳步增长奠定坚实的基础。因此本次收购符合上市公司及全体股东的利益。

2、未来经营中的劣势

本次交易完成后，上市公司业务范围、经营区域、资产、人员规模将相应增加，这将对公司已有的运营管理、财务管理、内部控制等方面带来挑战。上市公司与标的公司在公司治理、企业文化、人员管理等方面存在一定的整合风险。

二、本次交易对上市公司的未来发展前景影响的分析

（一）上市公司在业务、资产、财务、人员、机构等方面的整合计划

本次交易完成后，公司将持续发挥核心竞争优势，从区域扩展、人才培养和兼并收购等各方面加强发展力度，进一步提升公司整体市场竞争力。

1、产品业务整合

上市公司在保持目标公司运营独立性的基础上，加强各项业务之间的协同发展，以充分发挥现有管理团队在不同业务领域的经营管理优势，提升各自业务板块的经营业绩，共同实现上市公司股东价值最大化。上市公司将在充分发挥自身在智能制造业的经验优势，为广浩捷在中国市场的扩张和顺利成长提供协同；上市公司也将借助广浩捷在 CCM 检测与装配设备行业的经验和客户资源，发展智能制造大平台。

2、资产、财务整合

本次交易完成后，上市公司将实现资产的进一步优化配置，并充分利用其平台优势、资金优势、资源优势支持目标公司通过自主研发、并购重组等方式快速拓展 CCM 检测与装配设备领域，同时协助其提高资产使用效率。

上市公司将把自身规范、成熟的运营管理体系进一步引入标的公司的日常运营中，根据各家公司业务模式特点和财务环境的特点，在内部控制体系建设、财务人员设置等方面协助各家公司建立符合上市公司标准的内控及财务管理体系。同时上市公司将进一步统筹的资金使用和外部融资，防范公司整体的运营、财务风险。

3、人员、机构整合

为了保持标的公司业务的可持续发展，降低交易整合风险，本次交易完成后，标的公司的组织架构和人员不作重大调整，现有管理团队将保持稳定，公司主要通过提名董事、监事等方式，参与管理标的公司的经营计划、投资方案、财务预决算、重大人事任免等事项。标的公司将独立、完整地履行其与员工的劳动合同，公司将协助标的公司完善员工培训机制和薪酬制度，对于核心管理团队和技术人员，研究推行更加合理、有效的激励政策来保持人员稳定，并在人才招募、培训等方面给予经验和技术支持。

上市公司已按照《公司法》、《证券法》、《上市规则》等相关规定建立了完善的法人治理结构，形成了规范的公司运作体系，做到了业务、资产、财务、机构和人员方面的独立。本次交易完成后，上市公司将指导、协助广浩捷加强自身制度的建设和执行，完善其公司治理结构、实现进一步的规范化运作。

（二）交易当年和未来两年拟执行的发展计划

散料工厂智能化涉及电力、港口、化工、饲料、食品、医药、冶金、建材、矿山等行业原材料的管控，目前我国原材料工业两化融合深度与国际先进水平相比还存在很大差距，为此 2015 年工业和信息化部发布《原材料工业两化深度融合推进计划（2015-2018 年）》中提出“大力推动企业向服务型 and 智能型转变，不断提升原材料工业综合竞争力”及“建成一批生产装备智能、生产过程智能、生产经营智能的智能化工厂”，实施“关键岗位机器人替代工程”。计划的实施将加快推动散料工厂智能化的需求。

赛摩电气多年来一直致力于为散状物料的计量、检测系统提供解决方案，通过本次交易，公司将战略性布局整合散料工厂智能化需求的企业资源，利用机器人技术、软件信息技术，推动公司快速向散料行业的智能化生产配料、自动化包

装、智能化物流、物联网高精度检测和管理信息智能化等散料工厂智能化领域渗透。在交易当年及未来两年，公司将充分利用公司及标的公司市场、技术、人才、管理等方面的资源互补，实现智能化、信息化、精细化的优势整合，为公司在工业 4.0 与信息化建设中赢得机遇，拓展散料工厂智能化各行业的应用，扩大市场空间，提升上市公司业绩，为股东创造更大价值。

三、本次交易对上市公司当期每股收益等财务指标和非财务指标影响的分析

备考合并财务报表中，对广浩捷的合并财务报表会计政策和会计估计与赛摩电气会计政策和会计估计有差异的部分，已经按照赛摩电气的会计政策和会计估计进行了调整。

（一）本次交易后，资产、负债结构变动分析

根据大华会计师出具的《赛摩电气审计报告》和《审阅报告》，本次交易完成后本公司 2017 年 12 月 31 日、2016 年 12 月 31 日资产负债规模及结构如下：

单位：万元

| 项目 | 2017 年 12 月 31 日 | | | 2016 年 12 月 31 日 | | |
|-------------|-------------------|-------------------|---------------|-------------------|-------------------|----------------|
| | 实际数 | 备考数 | 变动率 | 实际数 | 备考数 | 变动率 |
| 流动资产合计 | 74,125.65 | 90,660.27 | 22.31% | 62,492.47 | 73,300.31 | 17.29% |
| 非流动资产合计 | 104,809.24 | 165,947.17 | 58.33% | 75,958.29 | 136,553.96 | 79.77% |
| 资产总计 | 178,934.88 | 256,607.44 | 43.41% | 138,450.77 | 209,854.27 | 51.57% |
| 流动负债 | 32,254.26 | 68,661.03 | 112.87% | 23,690.32 | 56,423.07 | 138.17% |
| 非流动负债 | 6,509.14 | 6,936.27 | 6.56% | 3,138.21 | 3,567.23 | 13.67% |
| 负债合计 | 38,763.40 | 75,597.30 | 95.02% | 26,828.54 | 59,990.30 | 123.61% |

本次交易完成后，公司资产规模因标的公司的注入而有所提升。同时，非同一控制下合并标的资产后在账面上形成了较大商誉，导致上述公司非流动资产增幅较大。对于负债而言，由于本次交易增加其他应付款 26,730.00 万元，为发行股份购买资产的现金对价款项，因此流动负债增幅较大。

（二）本次交易完成后财务安全性分析

| 项目 | 2017 年度 | | 2016 年度 | |
|-------|---------|--------|---------|--------|
| | 实际数 | 备考数 | 实际数 | 备考数 |
| 流动比率 | 2.30 | 1.32 | 2.64 | 1.30 |
| 速动比率 | 1.90 | 1.02 | 2.19 | 1.07 |
| 资产负债率 | 21.66% | 29.46% | 19.38% | 28.59% |

本次交易完成后，公司资产负债率较交易前有所提高，流动比率、速动比率较交易前降低较大，主要系本次交易支付的现金对价 26,460.00 万元计入其他应付款，增大了各期末流动负债余额，导致本次交易完成后公司相关的偿债能力比率有所下降。总体而言，本次收购完成后，公司资产负债率仍处于合理水平，对公司的财务安全性影响较小。

（三）交易前后每股收益比较

| 项目 | 2017 年度 | | 2016 年度 | |
|-------------|---------|-------|---------|-------|
| | 实际数 | 备考数 | 实际数 | 备考数 |
| 基本每股收益（元/股） | 0.05 | 0.11 | 0.12 | 0.16 |
| 毛利率（%） | 43.13 | 44.19 | 44.92 | 46.75 |
| 净利率（%） | 5.55 | 9.32 | 17.03 | 17.50 |

本次交易完成后，上市公司整体的每股收益、毛利率、净利率均将有所提升。2017 年度基本每股收益、净利率有所降低主要系上市公司母公司 2017 年度业绩发生较大幅度降低所致。

（四）资本支出、职工安置、交易成本等方面的影响

1、本次交易对公司未来资本性支出的影响

本次交易募集配套资金将用于支付本次交易所需现金对价及本次交易中介费用及税金，对上市公司未来资本性支出暂无影响。

2、本次交易职工安置方案及执行情况

本次交易不涉及职工安置。

3、本次交易交易成本对公司的影响

本次交易涉及的拟购买资产对价支付将由公司以现金及股份方式进行支付，其中，公司本次募集配套资金部分将用于支付本次交易所需现金对价及本次交易中介费用及税金，本次交易涉及的交易成本不会对公司生产经营造成不利影响。

综上所述，本独立财务顾问认为：本次交易完成后，上市公司业务结构进一步优化，上市公司未来竞争力将进一步提升。

第七节 本次资产交付安排的说明

在中国证监会核准本次交易后，交易对方与上市公司将及时办理股权过户手续。根据《购买资产协议》约定，本次交易双方一致同意如下的自己交付安排：

1、各方同意，在本协议生效后，甲方向转让方非公开发行的股份，根据中国证监会、深圳证券交易所及中国证券登记结算有限责任公司的相关规定进行登记、交割。

2、各方同意，在本次交易取得中国证监会核准之日起30日内，乙方需完成标的资产的交割，交割方式为：

标的资产的交割，即目标公司至工商行政管理部门办理将乙方所持有目标公司100%股权变更至赛摩电气名下的登记手续。

3、如中国法律对资产、债权转让及债务承担的方式或程序另有规定的，各方应按该等规定办理资产、债权转让的交割和债务承担的程序，并根据上述规定另行签署的相关法律文件作为本协议附件。

4、各方同意，标的资产按照本协议约定的交割方式完成交割；自交割完成之日起，甲方即成为标的资产的合法所有者，享有并承担与标的资产有关的一切权利和义务；转让方则不再享有与标的资产有关的任何权利，也不承担与标的资产有关的任何义务和责任，但本协议另有规定者除外。

综上，经核查，本独立财务顾问认为：根据交易合同关于本次资产交付安排及违约责任的约定，在中国证监会核准本次交易后、本次交易标的资产交付前，上市公司不存在交付现金或发行股份后不能及时获得对价的风险。

第八节 本次交易中有关盈利预测的补偿安排和可行性

根据上市公司与标的公司签署的《购买资产协议》及《盈利预测补偿协议》约定，标的公司实际利润不足承诺利润时，业绩补偿义务人将按照《盈利预测补偿协议》的相关规定对上市公司进行补偿。具体约定参见本独立财务顾问报告“第七章 本次交易主要合同内容”。

经核查，本独立财务顾问认为：上市公司与业绩补偿主体已就相关资产的实际盈利数不足利润预测数的情况在协议中进行了明确约定，相关补偿安排合理、可行。

第九节 同业竞争与关联交易

一、本次交易对同业竞争的影响

（一）本次交易前的同业竞争情况

本次交易前，厉达、厉冉和王茜为公司的控股股东及实际控制人。上述三人没有以任何形式从事与上市公司及上市公司的控股企业的主营业务构成或可能构成直接或间接竞争关系的业务或活动。公司控股股东及实际控制人与上市公司之间不存在同业竞争的情况。

（二）本次交易完成后的同业竞争情况

1、本次交易完成后，上市公司与实际控制人及其关联企业之间的同业竞争情况

本次交易完成后，公司的实际控制人仍为厉达、厉冉和王茜，以公司和交易标的目前的经营状况，假设本次交易完成后的备考上市公司架构，本次交易不会导致其与公司形成同业竞争的情况发生。

2、本次交易完成后，上市公司与各交易对方的同业竞争情况

本次资产重组交易对方中，任一交易对方及其一致行动人合计持有的上市公司股份均不超过 5%，均不构成上市公司关联方。

截至本报告签署日，除持有各交易标的的股份外，交易对方均未自营或为他人经营与公司相同或相似的业务，与上市公司不存在同业竞争。

（三）避免同业竞争的措施

1、公司实际控制人承诺

为避免同业竞争，维护公司的利益和保证公司的长期稳定发展，厉达、厉冉、王茜在公司首次公开发行股票时出具了《避免同业竞争承诺函》，承诺：

1、截至本承诺函签署之日，本人/本公司、本企业（包括本人/本公司、本企业控制的公司）未经营或从事任何在商业上对赛摩电气股份有限公司及其所控制的公司构成直接或间接同业竞争的业务或活动；

2、本人/本公司、本企业（包括本人/本公司、本企业控制的公司）在今后的任何时间不会以任何方式经营或从事与赛摩电气股份有限公司及其所控制的公司构成直接或间接竞争的业务或活动。凡本人/本公司、本企业（包括本人/本公司、本企业控制的公司）有任何商业机会可从事、参与或入股任何可能会与赛摩电气股份有限公司及其所控制的公司生产经营构成竞争的业务，本人/本公司、本企业（包括本人/本公司、本企业控制的公司）会将上述商业机会让予赛摩电气股份有限公司；

3、如果本人/本公司、本企业（包括本人/本公司、本企业控制的公司）违反上述声明、保证与承诺，并造成赛摩电气股份有限公司经济损失的，本人/本公司同意赔偿相应损失；

4、本声明、承诺与保证将持续有效，直至本人/本公司、本企业不再作为赛摩电气股份有限公司的控股股东、实际控制人（股东）。

截至本报告签署日，控股股东及实际控制人严格按照承诺内容履行，未发现违反承诺的情形。

2、交易对方承诺

为避免本次交易完成后可能产生的同业竞争，本次交易对方均出具了《关于避免与赛摩电气股份有限公司发生同业竞争的声明与承诺函》，承诺函主要内容如下：

1、截至本声明及承诺函出具之日，除广浩捷外，本人及本人控制的其他企业未从事与上市公司及其控股子公司所从事的业务构成或可能构成直接利益冲突的竞争性经营活动。

2、本次非公开发行股份及支付现金购买资产事宜实施完毕后，本人及本人控制的企业与上市公司、广浩捷及上市公司其它控股子公司不会构成直接或间接同业竞争关系。

3、在作为上市公司股东期间及转让完毕本人持有的上市公司股份之后一年内，以及本人在广浩捷任职期间及从广浩捷离职后 36 个月内，本人及本人控制的企业不直接或间接从事或发展与上市公司、广浩捷及上市公司其他控股子公司经营范围相同或相类似的业务或项目，也不为自己或代表任何第三方成立、发展、参与、协助任何企业与上市公司进行直接或间接的竞争；本人不利用从上市公司处获取的信息从事、直接或间接参与与上市公司相竞争的活动；在可能与上市公司存在竞争的业务领域中出现新的发展机会时，给予上市公司优先发展权；如上市公司经营的业务与本人以及受本人控制的任何其他企业或其他关联公司构成或可能构成实质性竞争，本人同意上市公司有权以公平合理的价格优先收购本人在该企业或其他关联公司中的全部股权或其他权益，或如上市公司决定不予收购的，本人同意在合理期限内清理、注销该等同类营业或将资产转给其他非关联方；本人不进行任何损害或可能损害上市公司利益的其他竞争行为。

本人愿意承担因违反上述承诺给上市公司造成的全部经济损失。

二、本次交易对关联交易的影响

（一）本次交易不构成关联交易

本次交易前，交易对方与上市公司均不存在关联关系。

本次交易完成后，不考虑募集配套资金，任一交易对方控制的上市公司股份将不超过 5%。根据《深圳证券交易所创业板股票上市规则》第十章的规定，本次交易不构成关联交易。

（二）交易标的报告期内关联交易情况

1、关联方

报告期内，除公司现股东外与广浩捷存在关联交易的关联方如下：

| 关联方 | 关联关系 |
|---------------|---|
| 香港广浩捷 | 实际控制人杨海生控制的企业 |
| 王兆春 | 广浩捷原股东 |
| 文彩霞 | 原股东王兆春的配偶 |
| 珠海市椿田机械科技有限公司 | 原股东王兆春参股 49% 的企业 |
| 珠海市俊凯机械科技有限公司 | 原股东王兆春控制的企业 |
| 珠海博杰电子股份有限公司 | 原股东王兆春投资的企业，担任法定代表人、董事长，为企业第一大股东 |
| 珠海市益精机械有限公司 | 原股东王兆春曾控制的企业，于 2015 年 12 月将其所持股份转让 |
| 珠海市宏泰机械科技有限公司 | 原股东王兆春控制的企业 |
| 中山市柏威机械设备有限公司 | 原股东王兆春曾参股 27.47% 的企业，于 2016 年 3 月将其所持股份转让 |
| 珠海市汉威企业管理有限公司 | 原股东王兆春控制的企业 |
| 金湾区汉睿物业管理服务部 | 监事王花香投资的个体户，于 2017 年 8 月注销 |

2、销售商品、提供劳务及购买商品、接受劳务的关联交易

单位：万元

| 关联方 | 关联交易内容 | 2017 年度 | 2016 年度 |
|---------------|--------|---------|---------|
| 香港广浩捷 | 销售商品 | 225.93 | 936.02 |
| | 购买原材料 | - | 63.45 |
| 珠海市椿田机械科技有限公司 | 销售商品 | 562.78 | 587.94 |
| | 购买原材料 | 155.00 | 69.01 |
| 珠海市俊凯机械科技有限公司 | 购买原材料 | 206.99 | 196.47 |
| 珠海博杰电子股份有限公司 | 销售商品 | - | 8.29 |
| 珠海市益精机械有限公司 | 购买原材料 | 88.94 | 17.98 |
| 珠海市宏泰机械科技有限公司 | 购买原材料 | 0.55 | 0.50 |
| 中山市柏威机械设备有限公司 | 购买原材料 | - | 8.20 |

(1) 香港广浩捷关联交易情况

香港广浩捷系广浩捷实际控制人杨海生控制的关联公司，该公司设立的目的是为了广浩捷开拓海外市场。报告期内，香港广浩捷主要承接美国苹果公司订单，并按照订单价格扣除相关费用后，向广浩捷签订采购订单。除上述情况销售外，2016 年度广浩捷曾通过香港广浩捷向国外供应商采购少量零部件，香港广浩捷

国外采购后按照原价销售给广浩捷。

2017年5月起，广浩捷直接向海外客户及供应商销售及采购，不再通过香港广浩捷进行。2017年10月，香港广浩捷已申请办理注销。

(2) 珠海市椿田机械科技有限公司关联交易情况

报告期内，广浩捷向珠海市椿田机械科技有限公司（以下简称“椿田机械”）出售的产品主要是机加工零部件。椿田机械的主要产品是喷码机的零部件，生产流程涉及机加工及钣金加工，由于椿田机械生产能力以钣金加工为主，因此机加工产能不足时会向广浩捷进行外协采购。广浩捷自身不具备钣金加工能力，钣金件均向供应商采购，椿田机械是钣金件供应商之一。上述交易均按照市场价格确定，价格公允。2017年末广浩捷逐步减少了此类关联交易，截至本报告书签署日，广浩捷已完全终止了此类业务。广浩捷及其管理层并承诺，未来将不再发生此类业务。

(3) 珠海市俊凯机械科技有限公司关联交易情况

2016年、2017年广浩捷由于产能有限，向珠海市俊凯机械科技有限公司（以下简称“俊凯机械”）进行部分治具采购。上述交易属于市场化交易行为，价格公允。2017年末广浩捷逐步减少了此类关联交易，截至本报告书签署日，广浩捷已完全终止了此类业务。广浩捷及其管理层并承诺，未来将不再发生此类业务。

(4) 其他零星关联交易

2016年、2017年广浩捷曾与珠海博杰电子股份有限公司、珠海市益精机械有限公司、珠海市宏泰机械科技有限公司、中山市柏威机械设备有限公司发生零星零部件采购交易。上述交易金额较小，属于市场化交易行为，价格公允。2017年末广浩捷逐步减少了此类关联交易，截至本报告书签署日，广浩捷已完全终止了此类业务。广浩捷及其管理层并承诺，未来将不再发生此类业务。

3、关联租赁情况

单位：万元

| 出租方名称 | 租赁资产种类 | 2017年度 确认租赁费 | 2016年度 确认租赁费 |
|---------------|--------|-----------------|-----------------|
| 珠海市汉威企业管理有限公司 | 房屋 | 72.01 | 64.47 |

4、关联方应收应付款项

(1) 应收账款

单位：万元

| 关联方 | 2017年12月31日 | 2016年12月31日 |
|---------------|---------------|-----------------|
| 珠海市椿田机械科技有限公司 | 721.84 | 452.04 |
| 香港广浩捷 | - | 865.75 |
| 合计 | 721.84 | 1,317.78 |

(2) 其他应收款

单位：万元

| 关联方 | 2017年12月31日 | 2016年12月31日 |
|---------------|--------------|---------------|
| 杨海生 | - | 78.23 |
| 谢永良 | 0.11 | 85.00 |
| 魏永星 | - | 85.00 |
| 罗盛来 | 1.06 | 66.00 |
| 胡润民 | - | 71.49 |
| 于泽 | - | 15.97 |
| 珠海市汉威企业管理有限公司 | 19.07 | 17.00 |
| 金湾区汉睿物业管理服务部 | - | 8.51 |
| 王兆春 | - | 324.43 |
| 合计 | 20.24 | 751.63 |

报告期各期末，关联方的其它应收款主要是股东借支的业务备用金和个人借款，截至2017年末，股东个人借款均已归还，仅余少量借支的业务备用金。

珠海市汉威企业管理有限公司及金湾区汉睿物业管理服务部的其它应收款为相关房屋租赁及物业服务的押金。

(3) 应付账款

单位：万元

| 关联方 | 2017年12月31日 | 2016年12月31日 |
|---------------|-------------|-------------|
| 香港广浩捷 | - | 74.31 |
| 珠海市椿田机械科技有限公司 | 285.18 | - |

| 关联方 | 2017年12月31日 | 2016年12月31日 |
|--------------------|---------------|---------------|
| 珠海市椿田机械科技有限公司香洲分公司 | 29.28 | - |
| 珠海市俊凯机械科技有限公司 | 52.69 | 206.62 |
| 珠海市宏泰机械科技有限公司 | - | 0.58 |
| 珠海市益精机械有限公司 | 0.68 | 11.86 |
| 金湾区汉睿物业管理服务部 | - | 2.34 |
| 合计 | 367.84 | 295.70 |

(4) 其他应付款

单位：万元

| 关联方 | 2017年12月31日 | 2016年12月31日 |
|--------------|--------------|---------------|
| 杨海生 | 6.66 | - |
| 珠海市汉威电子有限公司 | 4.27 | 11.82 |
| 金湾区汉睿物业管理服务部 | - | 7.53 |
| 文彩霞 | - | 573.5 |
| 合计 | 10.94 | 592.85 |

注：文彩霞系广浩捷前股东王兆春的配偶。

(三) 本次交易后规范关联交易的措施

标的公司股东杨海生、谢永良、胡润民、罗盛来、魏永星、于泽均作出承诺：

本次交易前，本人与上市公司及其关联方不存在任何关联关系。对于上市公司（含控股子公司）与本人（含本人控制的企业）在本次交易实施后形成的关联交易以及未来可能的关联交易问题，本人承诺如下：

1、对于未来可能的关联交易，本人将善意履行作为上市公司股东的义务，不利用本人的股东地位，就上市公司与本人及本人控制的企业相关的任何关联交易采取任何行动，故意促使上市公司的股东大会或董事会做出损害上市公司和其他股东合法权益的决议。

2、本人及本人的关联方不以任何方式违法违规占用上市公司资金及要求上市公司违法违规提供担保。

3、如果上市公司与本人及本人控制的企业发生无法避免或有合理原因的关

联交易，则本人承诺将促使上述关联交易遵循市场公正、公平、公开的原则，依照正常商业条件进行。本人将不会要求，也不会接受上市公司给予优于其在一项市场公平交易中向第三方给予的交易条件。

4、本人将严格遵守和执行上市公司关联交易管理制度的各项规定，如有违反以上承诺及上市公司关联交易管理制度而给上市公司造成损失的情形，将依法承担相应责任。

第九章 独立财务顾问结论性意见

本独立财务顾问参照《公司法》、《证券法》、《重组办法》、《上市公司并购重组财务顾问业务管理办法》等法律、法规和规定以及证监会的相关要求，通过尽职调查和对《赛摩电气股份有限公司发行股份及支付现金购买资产并募集配套资金报告书（草案）》等信息披露文件的审慎核查后认为：

1、本次交易遵守国家相关法律、法规的要求，履行了必要的信息披露程序，符合《公司法》、《证券法》、《重组办法》等有关法律、法规的规定，并按有关法律、法规的规定履行了相应的程序；

2、本次交易所涉资产已经过具有证券从业资格的会计师事务所和资产评估公司的审计和评估，且资产评估假设、方法合理，本次交易的价格定价公允合理，不存在损害上市公司及其股东利益的情形。本次交易拟购买资产的价格是以评估值为依据，经交易双方协商确定的，体现了交易价格的客观、公允；

3、本次交易拟购买的标的资产权属清晰，资产过户及转移不存在法律障碍；

4、本次交易完成后，上市公司将扩大资产规模，增强持续盈利能力，提升其综合竞争能力，有利于上市公司的可持续发展；

5、本次交易完成后，上市公司将保持健全有效的法人治理结构，同时在业务、资产、财务、人员、机构方面保持独立，符合中国证监会关于上市公司独立性的相关规定；

6、本次交易完成后，上市公司仍具备股票上市的条件；

7、本次交易充分考虑到了对中小股东利益的保护。对本次交易可能存在的风险，已经作了充分详实的披露，有助于全体股东和投资者对本次交易的客观评判。

第十章 独立财务顾问内核程序及内部审核意见

光大证券按照《重组办法》和《上市公司并购重组财务顾问业务管理办法》等相关规定以及《光大证券投资银行业务内核小组工作规则》等公司规章制度对本次交易方案和信息披露文件进行了审核，具体程序如下：

一、内部审核程序

（一）内部核查部门初审

光大证券内部核查部门对本次交易方案和信息披露文件进行了初审，完成初审后提交光大证券内核小组会议进行审核。

（二）内核小组会议审核并出具内核意见

光大证券召开内核小组会议，对本次交易方案和信息披露文件进行审核。内核小组成员通过投票表决，同意出具本独立财务顾问报告。

同时，根据本次内核小组会议的讨论情况，内核小组向项目组出具了内核意见。

（三）落实内核意见

项目组按照内核意见的要求对本独立财务顾问报告进行了修改、补充和完善，并经全体内核小组成员审核无异议后，光大证券出具本独立财务顾问报告。

二、内部审核意见

1、本次《赛摩电气股份有限公司发行股份及支付现金购买资产并募集配套资金暨关联交易报告书（草案）》符合《公司法》、《证券法》、《重组办法》、《准则第 26 号》等法律法规及规范性文件的要求。本次《赛摩电气股份有限公司发行股份及支付现金购买资产并募集配套资金暨关联交易报告书（草案）》公告前，关于本次交易的相关事项履行了必要的程序。

2、出具的《光大证券股份有限公司关于赛摩电气股份有限公司发行股份及支付现金购买资产并募集配套资金之独立财务顾问报告》符合《重组办法》、《准则第 26 号》等法律法规的要求。

综上所述，本独立财务顾问同意为赛摩电气本次发行股份及支付现金购买资产并募集配套资金出具独立财务顾问报告并向中国证监会报送相关申请文件。

（本页无正文，为《光大证券股份有限公司关于赛摩电气股份有限公司发行股份及支付现金购买资产并募集配套资金之独立财务顾问报告》之签章页）

财务顾问主办人：

姜 涛

张嘉伟

财务顾问协办人：

王恒宇

李佳蔚

卢丹荔

投行业务部门负责人：

潘剑云

内核负责人：

牟海霞

法定代表人：

周健男

光大证券股份有限公司

2018年4月3日