

证券代码：000009 证券简称：中国宝安 上市地点：深圳证券交易所



中国宝安集团股份有限公司

CHINA BAOAN GROUP CO., LTD.

**中国宝安集团股份有限公司
发行股份购买资产暨关联交易报告书
(草案) 摘要**

序号	交易对方	住所
1	深圳市金华瑞投资有限公司	深圳市罗湖区笋岗东路 1002 号宝安广场 A 座 23 楼 C 单元
2	大业（天津）股权投资基金合作企业（有限合伙）	天津市渤海石油军粮城基地内总场路 8 号的办公用房三号办公楼 209 房屋
3	海南绿杰农业开发有限公司	海南省海口市海府一横路美舍小区 16 栋 3701 号
4	北京嘉俪九鼎投资中心（有限合伙）	北京市西城区金融大街 7 号英蓝国际金融中心 F617
5	南海成长（天津）股权投资基金合伙企业（有限合伙）	天津空港经济区西二道 82 号丽港大厦裙房二层 201-A098
6	江苏华工创业投资有限公司	扬州市邗江经济开发区开发西路 217 号（扬州市邗江区高新技术创业服务中心）
7	通联创业投资股份有限公司	杭州市西湖区文三路 398 号
8	上海捷锐投资合伙企业（有限合伙）	上海市松江区佘山三角街 8 号 349 室
9	华芳集团有限公司	江苏省张家港市塘桥镇
10	天津中信华宸钢铁贸易有限公司	北辰区顺义道北南仓道南（储宝钢材市场内）
11	北京启明创科创业投资中心（有限合伙）	北京启明创元创业投资管理有限公司（委派邝子平为代表）
12	深圳中节能环保有限公司	深圳市福田区深南大道南泰然九路西喜年中心 A 座 2111
13	岳敏等 37 名自然人	具体信息请参见本报告书“第三节 交易对方情况”

独立财务顾问



国信证券股份有限公司
GUOSEN SECURITIES CO., LTD.

二〇一四年九月

公司声明

本公司及董事局全体成员保证本报告书摘要内容的真实、准确、完整，保证不存在虚假记载、误导性陈述或重大遗漏，并承担个别和连带的法律责任。

本公司负责人和主管会计工作的负责人、会计机构负责人保证本报告书摘要中财务会计报告真实、准确、完整。

本次发行股份购买资产暨关联交易的交易对方均已出具承诺函，保证其为本次交易所提供的有关信息真实、准确和完整，不存在虚假记载、误导性陈述或者重大遗漏，并对所提供信息的真实性、准确性和完整性承担个别和连带的法律责任。

本次发行股份购买资产暨关联交易相关事项的生效和完成尚待取得有关审批机关的批准或核准。审批机关对本次发行股份购买资产暨关联交易所作的任何决定或意见，均不代表其对本公司股票的价值或投资者收益的实质性判断或保证。任何与之相反的声明均属虚假不实陈述。

本报告书摘要的目的仅为向公众提供有关本次交易的简要情况，并不包括报告书全文的各部分内容。报告书全文同时刊载于深圳证券交易所网站；备查文件的查阅方式为：本公司办公地址及独立财务顾问办公地址。

本公司及董事会全体成员保证本报告书摘要内容的真实、准确、完整，对报告书及其摘要的虚假记载、误导性陈述或重大遗漏负连带责任。

重大事项提示

本公司敬请投资者关注在此披露的重大事项提示，并仔细阅读本报告书中的所有内容。

本部分所述的词语或简称与本报告书“释义”中所定义的词语或简称具有相同的涵义。

一、本次交易方案概述

本次交易前，本公司的全资子公司宝安控股已持有贝特瑞 57.78%的股份，贝特瑞是本公司的间接控股子公司。

本次交易，本公司拟通过向交易对方发行股份的方式合计购买贝特瑞 32.1457%的股份。

本次交易拟向各交易对方购买贝特瑞的股份的具体情况如下：

序号	交易对方名称或姓名	交易对方股东类别	持有贝特瑞股份数(股)	购买比例(%)	购买贝特瑞股份数(股)	交易后持有贝特瑞股份数(股)
1	金华瑞投资	外部财务投资者	5,000,000	100.00	5,000,000	0.00
2	大业投资	外部财务投资者	4,500,000	100.00	4,500,000	0.00
3	海南绿杰	外部财务投资者	3,500,000	100.00	3,500,000	0.00
4	九鼎投资	外部财务投资者	2,000,000	100.00	2,000,000	0.00
5	南海成长	外部财务投资者	1,500,000	100.00	1,500,000	0.00
6	华工创投	外部财务投资者	1,000,000	100.00	1,000,000	0.00
7	通联创投	外部财务投资者	1,000,000	100.00	1,000,000	0.00
8	捷锐投资	外部财务投资者	1,000,000	100.00	1,000,000	0.00
9	华芳集团	外部财务投资者	1,000,000	100.00	1,000,000	0.00
10	中信华宸	外部财务	800,000	100.00	800,000	0.00

序号	交易对方名称或姓名	交易对方股东类别	持有贝特瑞股份数(股)	购买比例(%)	购买贝特瑞股份数(股)	交易后持有贝特瑞股份数(股)
		投资者				
11	启明创投	外部财务投资者	600,000	100.00	600,000	0.00
12	深圳中节能	外部财务投资者	500,000	100.00	500,000	0.00
13	王婷	外部财务投资者	760,265	100.00	760,265	0.00
14	岳敏	员工股东, 董事、总经理	7,106,566	25.00	1,776,641	5,329,925
15	贺雪琴	员工股东, 董事、董事长	1,605,039	25.00	401,259	1,203,780
16	曾广胜	员工股东, 董事	675,058	25.00	168,764	506,294
17	贺德华	宝安高管	675,058	50.00	337,529	337,529
18	黄映芳	员工股东, 董事、财务负责人	265,000	25.00	66,250	198,750
19	杨红强	员工股东, 董事	190,000	25.00	47,500	142,500
20	王培初	员工股东	125,000	50.00	62,500	62,500
21	孔东亮	员工股东, 董事	115,000	25.00	28,750	86,250
22	梁奇	员工股东, 副总经理	100,000	25.00	25,000	75,000
23	王桂林	员工股东	85,000	50.00	42,500	42,500
24	郭晓平	员工股东	60,000	50.00	30,000	30,000
25	黄友元	员工股东, 副总经理	50,000	25.00	12,500	37,500
26	杨才德	员工股东	35,000	50.00	17,500	17,500
27	庞钧友	员工股东	30,000	50.00	15,000	15,000
28	闫慧青	员工股东	25,000	50.00	12,500	12,500
29	邓明华	员工股东	25,000	50.00	12,500	12,500
30	郭庆	员工股东	20,000	50.00	10,000	10,000
31	王政	员工股东	20,000	50.00	10,000	10,000
32	魏建刚	员工股东	20,000	50.00	10,000	10,000
33	易征兵	员工股东	20,000	50.00	10,000	10,000

序号	交易对方名称或姓名	交易对方股东类别	持有贝特瑞股份数(股)	购买比例(%)	购买贝特瑞股份数(股)	交易后持有贝特瑞股份数(股)
34	陈俊凯	员工股东	15,000	50.00	7,500	7,500
35	吴敦勇	员工股东	15,000	50.00	7,500	7,500
36	梅佳	员工股东	15,000	50.00	7,500	7,500
37	李佳坤	员工股东	15,000	50.00	7,500	7,500
38	周皓镠	员工股东	15,000	50.00	7,500	7,500
39	王红耀	员工股东	15,000	50.00	7,500	7,500
40	刘超平	员工股东	15,000	50.00	7,500	7,500
41	易神杰	员工股东	15,000	50.00	7,500	7,500
42	刘兴华	员工股东	15,000	50.00	7,500	7,500
43	李眸	员工股东	10,000	50.00	5,000	5,000
44	王思敏	员工股东	10,000	50.00	5,000	5,000
45	方三新	员工股东	10,000	50.00	5,000	5,000
46	王腾师	员工股东	10,000	50.00	5,000	5,000
47	毛清晖	员工股东	10,000	50.00	5,000	5,000
48	崔乐想	员工股东	10,000	50.00	5,000	5,000
49	程林	员工股东	10,000	50.00	5,000	5,000
合计			34,611,986	—	26,359,458	8,252,528

本次交易完成后，本公司将持有贝特瑞 32.15%的股份，宝安控股持有贝特瑞 57.78%的股份，本公司直接和间接持有贝特瑞 89.93%的股份；贝特瑞少数股东中的外部财务投资者股东将不再持有贝特瑞的股份，贝特瑞少数股东中的员工股东合计将持有贝特瑞 10.07%的股份。

本次交易前后，贝特瑞的股本结构分别如下：

股东	发行前持股情况		发行后持股情况	
	持股数（股）	持股比例（%）	持股数（股）	持股比例（%）
中国宝安	—	—	26,359,458.00	32.15
宝安控股	47,378,014.00	57.78	47,378,014.00	57.78
外部财务投资者股东	23,160,265.00	28.24	—	—
员工股东	11,461,721.00	13.98	8,262,528.00	10.07
合计	82,000,000.00	100.00	82,000,000.00	100.00

二、本次交易标的资产的估值

评估机构采用收益法和资产基础法对标的公司进行评估，并采用收益法评估结果作为标的公司股东权益价值的最终评估结论。

根据天健兴业出具的天兴评报字（2014）第 0645 号《资产评估报告书》，以 2014 年 5 月 31 日为评估基准日，贝特瑞的股东全部权益价值即 100% 股份的评估值为 225,113.00 万元。

以上述评估值为依据，经交易各方友好协商，确定标的资产贝特瑞 32.1457% 股份的交易价格为 72,364.11 万元。

三、本次交易发行股份的价格和数量

（一）发行价格及定价原则

1、定价基准日及定价依据

本次向特定对象发行股份购买资产的定价基准日为本公司第十二届董事局第十七次会议决议公告日 2014 年 8 月 15 日。

根据《上市公司重大资产重组管理办法》第四十四条的规定，上市公司发行股份的价格不得低于本次发行股份购买资产的董事会决议公告日前 20 个交易日公司股票交易均价，董事会决议公告日前 20 个交易日公司股票交易均价 = 决议公告日前 20 个交易日公司股票交易总额 / 决议公告日前 20 个交易日公司股票交易总量。

本次发行的定价基准日前 20 个交易日股票交易均价为 10.0249 元/股，计算公式为第十二届董事局第十七次会议决议公告日前 20 个交易日公司股票交易均价 = 决议公告日前 20 个交易日公司股票交易总额 / 决议公告日前 20 个交易日公司股票交易总量。

2014 年 7 月 9 日（除权除息日），本公司实施除权、除息事项，以现有总股本 1,254,363,108 股为基数，向全体股东按照每 10 股送 2 股派 0.30 元（含税）的权益分派方案实施分红，分红实施后本公司总股本增加至 1,505,235,729 股；

本次发行的定价基准日前 20 个交易日股票交易均价除权除息后的金额为 8.3291 元/股。

2、发行价格

根据上述定价基准日和定价依据，经本公司与交易对方协商，本公司本次股票发行价格为 8.33 元/股，不低于定价基准日前 20 个交易日本公司股票交易均价除权除息后的金额 8.3291 元/股。最终发行价格尚需本公司股东大会批准。

除前述分红派息外，若本公司股票在定价基准日至发行日期间发生其他除权、除息事项的，发行价格将再次作相应调整，具体方式为：

假设再次调整前发行价格为 P_0 ，每股送股或转增股本数为 N ，每股派息为 D ，再次调整后发行价格为 P_1 ：

派息： $P_1 = P_0 - D$

送股或转增股本： $P_1 = P_0 \div (1 + N)$

除权、除息同时进行： $P_1 = (P_0 - D) \div (1 + N)$

（二）本次发行股份的数量

本次交易，本公司拟通过向交易对方发行股份的方式合计购买贝特瑞 32.1457% 的股份。其中，向贝特瑞的 13 名外部财务投资者购买其持有的贝特瑞股份的 100%、合计约 28.2442% 贝特瑞的股份，向贝特瑞的 28 名未担任董事、监事以及高级管理人员的员工股东(含已离职员工股东)购买其持有的贝特瑞股份的 50%、合计约 1.0260% 贝特瑞的股份，向贝特瑞的 8 名担任董事、监事以及高级管理人员的员工股东购买其持有的贝特瑞股份的 25%、合计约 2.8755% 贝特瑞的股份。

本次发行股份购买资产的发行数量根据发行价格以及标的资产的交易价格确定，为向各发行对象发行的股份数之和，并以中国证监会核准的发行数量为准。本次发行向各发行对象发行的股份数 = 各发行对象持有的标的资产交易价格 \div 本次发行的发行价格。

依据上述公式计算的发行数量精确至个位数，如果计算结果存在小数的，应当舍去小数取整数（即为保护上市公司全体股东的利益，发行对象出让的标的资产不足认购一股的余额，纳入本公司资本公积）。

同时，作为本次交易的配套安排，交易对方中的贝特瑞 13 名外部财务投资者股东将其各自因本次交易获取的中国宝安股份的 4.2643% 以 0 元的价格转出给岳敏、贺雪琴、黄映芳、杨红强、孔东亮、梁奇、黄友元 7 名贝特瑞经营管理层人员，并在转出后不承担本次交易的业绩承诺和利润补偿义务。该 7 名贝特瑞经营管理层人员将按照各自占该 7 名贝特瑞经营管理层人员在本次交易前持有贝特瑞股份的相对比例受让前述转出股份。该 7 名贝特瑞经营管理层人员将按照本次交易的配套安排承担的业绩承诺和利润补偿义务。上述相对比例依据以下公式计算：

该相对比例 = 该 7 名贝特瑞经营管理层人员各自在本次交易前持有贝特瑞股份数 ÷ 该 7 名贝特瑞经营管理层人员在本次交易前持有贝特瑞股份合计数

根据标的资产评估值和各方协商确定的标的资产价格 72,364.11 万元，本次发行股份购买资产的股份发行和配套安排的具体情况如下：

序号	交易对方名称或姓名	交易对方股东类别	购买贝特瑞股份数(股)	中国宝安发行股份数(股)	拟转出/受让的中国宝安股份数(股)	本次交易后持有中国宝安股份数(股)
1	金华瑞投资	外部财务投资者	5,000,000	16,478,274	-(702,683)	15,775,591
2	大业投资	外部财务投资者	4,500,000	14,830,446	-(632,415)	14,198,031
3	海南绿杰	外部财务投资者	3,500,000	11,534,791	-(491,878)	11,042,913
4	九鼎投资	外部财务投资者	2,000,000	6,591,309	-(281,073)	6,310,236
5	南海成长	外部财务投资者	1,500,000	4,943,482	-(210,805)	4,732,677
6	华工创投	外部财务投资者	1,000,000	3,295,654	-(140,537)	3,155,117
7	通联创投	外部财务投资者	1,000,000	3,295,654	-(140,537)	3,155,117
8	捷锐投资	外部财务投资者	1,000,000	3,295,654	-(140,537)	3,155,117

序号	交易对方名称或姓名	交易对方股东类别	购买贝特瑞股份数(股)	中国宝安发行股份数(股)	拟转出/受让的中国宝安股份数(股)	本次交易后持有的中国宝安股份数(股)
9	华芳集团	外部财务投资者	1,000,000	3,295,654	-(140,537)	3,155,117
10	中信华宸	外部财务投资者	800,000	2,636,523	-(112,429)	2,524,094
11	启明创投	外部财务投资者	600,000	1,977,392	-(84,322)	1,893,070
12	深圳中节能	外部财务投资者	500,000	1,647,827	-(70,268)	1,577,559
13	王婷	外部财务投资者	760,265	2,505,571	-(106,845)	2,398,726
14	岳敏	员工股东, 董事、总经理	1,776,641	5,855,197	+(2,452,490)	8,307,687
15	贺雪琴	员工股东, 董事、董事长	401,259	1,322,413	+(553,902)	1,876,315
16	曾广胜	员工股东, 董事	168,764	556,189	——	556,189
17	贺德华	宝安高管	337,529	1,112,379	——	1,112,379
18	黄映芳	员工股东, 董事、财务负责人	66,250	218,337	+(91,452)	309,789
19	杨红强	员工股东, 董事	47,500	156,543	+(65,570)	222,113
20	王培初	员工股东	62,500	205,978	——	205,978
21	孔东亮	员工股东, 董事	28,750	94,750	+(39,687)	134,437
22	梁奇	员工股东, 副总经理	25,000	82,391	+(34,510)	116,901
23	王桂林	员工股东	42,500	140,065	——	140,065
24	郭晓平	员工股东	30,000	98,869	——	98,869
25	黄友元	员工股东, 副总经理	12,500	41,195	+(17,255)	58,450
26	杨才德	员工股东	17,500	57,673	——	57,673
27	庞钧友	员工股东	15,000	49,434	——	49,434
28	闫慧青	员工股东	12,500	41,195	——	41,195
29	邓明华	员工股东	12,500	41,195	——	41,195
30	郭庆	员工股东	10,000	32,956	——	32,956

序号	交易对方名称或姓名	交易对方股东类别	购买贝特瑞股份数(股)	中国宝安发行股份数(股)	拟转出/受让的中国宝安股份数(股)	本次交易后持有的中国宝安股份数(股)
31	王政	员工股东	10,000	32,956	——	32,956
32	魏建刚	员工股东	10,000	32,956	——	32,956
33	易征兵	员工股东	10,000	32,956	——	32,956
34	陈俊凯	员工股东	7,500	24,717	——	24,717
35	吴敦勇	员工股东	7,500	24,717	——	24,717
36	梅佳	员工股东	7,500	24,717	——	24,717
37	李佳坤	员工股东	7,500	24,717	——	24,717
38	周皓镠	员工股东	7,500	24,717	——	24,717
39	王红耀	员工股东	7,500	24,717	——	24,717
40	刘超平	员工股东	7,500	24,717	——	24,717
41	易神杰	员工股东	7,500	24,717	——	24,717
42	刘兴华	员工股东	7,500	24,717	——	24,717
43	李眸	员工股东	5,000	16,478	——	16,478
44	王思敏	员工股东	5,000	16,478	——	16,478
45	方三新	员工股东	5,000	16,478	——	16,478
46	王腾师	员工股东	5,000	16,478	——	16,478
47	毛清晖	员工股东	5,000	16,478	——	16,478
48	崔乐想	员工股东	5,000	16,478	——	16,478
49	程林	员工股东	5,000	16,478	——	16,478
合计			26,359,458	86,871,657	-(3,254,866)/ +(3,254,866)	86,871,657

在定价基准日至发行日期间，如本次发行价格因本公司出现派息、送股、资本公积金转增股本等除权除息事项作相应调整时，本次发行股份购买资产的发行数量亦将作相应调整。

四、本次交易发行股份的锁定期

1、贝特瑞外部财务投资者股东的锁定期

交易对方中金华瑞投资等贝特瑞的 13 名外部财务投资者股东承诺：在本次交易中取得的中国宝安股份，自本次交易发行的股份上市之日起十二个月内不得转让；前述锁定期满后，该等交易对方所持有的该等股票的交易和转让将按照届时有效的法律法规和深交所的规则办理。

本次发行结束后，该等交易对方在本次交易中取得的股份由于中国宝安送红股、转增股本等原因增加的股份，亦应遵守上述安排。

2、贝特瑞员工股东的锁定期

本次交易的交易对方中员工股东（不包括岳敏、贺雪琴、黄映芳、杨红强、孔东亮、梁奇、黄友元 7 名贝特瑞经营管理层人员）承诺：在本次交易中取得的中国宝安股份，自本次交易发行的股份上市之日起十二个月内不得转让。同时，为保证业绩承诺补偿的可行性，自本次交易发行的股份上市之日满十二个月之日起，该等交易对方因本次交易所获股份按比例在其已履行当期业绩承诺和利润补偿义务的前提下（即当期未触发利润补偿义务或虽触发利润补偿义务但相应交易对方已完全履行利润补偿义务）分步解除锁定，解除锁定后的中国宝安股份根据法律法规和深交所的规则进行交易和转让。具体的分次解除锁定比例如下：

交易对方中的贝特瑞员工股东（不包括岳敏、贺雪琴、黄映芳、杨红强、孔东亮、梁奇、黄友元 7 名贝特瑞经营管理层人员）各自截至当期累计解除锁定的中国宝安股份数量 = 员工股东（不包括岳敏、贺雪琴、黄映芳、杨红强、孔东亮、梁奇、黄友元 7 名贝特瑞经营管理层人员）各自在本次发行中以资产认购的股份数量 \times $(1 - \text{贝特瑞剩余承诺期各年的承诺利润数之和} \div \text{贝特瑞承诺期各年承诺利润数总和})$ 。

自本次发行的股份上市之日十二个月之内，在取得监管机构同意后，该等交易对方持有的用于向中国宝安履行利润补偿义务的中国宝安股份可提前解除锁定。自本次发行的股份上市之日满十二个月之日起，该等交易对方其持有的用于向中国宝安履行利润补偿义务的中国宝安股份可提前解除锁定。

该等交易对方根据上述约定提前解除锁定的中国宝安股份仅能基于承担利润补偿义务之目的由中国宝安回购注销或无偿划转给其他股东。该等交易对方不得在上述解除锁定的中国宝安股份之上设置任何有碍中国宝安回购注销或无偿划转的权利负担。在未取得中国宝安书面同意前，该等交易对方不能以任何方式处置上述解除锁定的中国宝安股份。

其中，因交易对方中员工股东中的贺德华是中国宝安的高级管理人员，其在遵守本次交易约定的锁定期的同时，还应当遵守《公司法》等法律法规对上市公司高级管理人员转让上市公司股份的规定。

本次发行结束后，该等交易对方在本次交易中取得的股份由于中国宝安送红股、转增股本等原因增加的股份，亦应遵守上述安排。

3、贝特瑞 7 名经营管理层人员的锁定期

本次交易的交易对方中岳敏、贺雪琴、黄映芳、杨红强、孔东亮、梁奇、黄友元 7 名贝特瑞经营管理层人员均承诺：在本次交易中取得的中国宝安股份，自本次交易发行的股份上市之日起十二个月内不得转让。同时，为保证业绩承诺补偿的可行性，自本次交易发行的股份上市之日满十二个月之日起，7 名贝特瑞经营管理层人员因本次交易所获股份按比例在其已履行当期业绩承诺和利润补偿义务的前提下（即当期未触发利润补偿义务或虽触发利润补偿义务但相应交易对方已完全履行利润补偿义务）分步解除锁定，解除锁定后的中国宝安股份根据法律法规和深交所的规则进行交易和转让。具体的分次解除锁定比例如下：

7 名贝特瑞经营管理层人员各自截至当期累计解除锁定的中国宝安股份数量 = （该 7 名贝特瑞经营管理层人员各自在本次交易中以资产认购的中国宝安股份数 + 该 7 名贝特瑞经营管理层人员各自因本次交易配套安排取得的中国宝安股份数） × （1 - 贝特瑞剩余承诺期各年的承诺利润数之和 ÷ 贝特瑞承诺期各年承诺利润数总和）。

自本次发行的股份上市之日十二个月之内，在取得监管机构同意后，该等交易对方持有的用于向中国宝安履行利润补偿义务的中国宝安股份可提前解除锁定。自本次发行的股份上市之日满十二个月之日起，该等交易对方其持有的用于向中国宝安履行利润补偿义务的中国宝安股份可提前解除锁定。

该等交易对方根据上述约定提前解除锁定的中国宝安股份仅能基于承担利润补偿义务之目的由中国宝安回购注销或无偿划转给其他股东。该等交易对方不得在上述解除锁定的中国宝安股份之上设置任何有碍中国宝安回购注销或无偿

划转的权利负担。在未取得中国宝安书面同意前，该等交易对方不能以任何方式处置上述解除锁定的中国宝安股份。

本次发行结束后，该等交易对方在本次交易中取得的股份由于中国宝安送红股、转增股本等原因增加的股份，亦应遵守上述安排。

五、本次交易的业绩承诺和补偿安排

天健兴业对本次交易的标的公司出具了评估报告，天健兴业以资产基础法和收益法对标的公司进行了评估，并最终采用收益法评估结论作为最终评估结论。本次交易以天健兴业出具的评估结论为定价参考依据，故上市公司与交易对方签署了《发行股份购买资产协议》。根据天健兴业出具的资产评估报告和上市公司与交易对方签署的《发行股份购买资产协议》之《附件二：业绩承诺及利润补偿安排》，交易对方承诺标的公司 2014 年至 2016 年扣除非经常性损益后归属于母公司股东的净利润分别不低于 10,269.09 万元、13,652.42 万元和 16,639.36 万元。本节所述标的公司贝特瑞的承诺净利润数和实际净利润数均指贝特瑞经具有证券、期货业务资格的会计师事务所审计的扣除非经常性损益后归属于母公司股东的净利润。根据上市公司与交易对方签署的《发行股份购买资产协议》之《附件二：业绩承诺及利润补偿安排》，本次交易的补偿安排如下：

（一）外部财务投资者股东不承担业绩承诺、不承担利润补偿

金华瑞投资等 13 名外部财务投资者股东不参与贝特瑞未来年度的盈利承诺，不承担相应的利润补偿义务，其对应的利润补偿义务由岳敏、贺雪琴、黄映芳、杨红强、孔东亮、梁奇、黄友元 7 名贝特瑞经营管理层人员予以承担。

（二）其他交易对方的业绩承诺和利润补偿

在承诺期内，贝特瑞应在业绩承诺期各会计年度结束后，由中国宝安聘请具有证券、期货业务资格的会计师事务所就贝特瑞承诺期内各年度业绩承诺实现情况出具《专项审核报告》，并在指定媒体披露。标的资产的实际净利润数不足承诺净利润数的，经具有证券、期货业务资格的会计师事务所出具《专项审核报告》

确认差额后，由外部财务投资者股东以外的交易对方以如下方式对中国宝安进行补偿。具体补偿方式如下：

承诺期内，因贝特瑞未完成业绩承诺指标而触发业绩补偿义务时，依据下述公式计算当期应补偿总金额：

当期应补偿总金额 = （贝特瑞截至当期累计承诺的净利润数 - 贝特瑞截至当期累计实现的净利润数）× 中国宝安在本次交易中向所有交易对方收购的贝特瑞股份合计数 ÷ 评估基准日贝特瑞的股本总额 - 以前各期累计应补偿金额。

按上述公式计算的补偿金额小于 0 时，则补偿金额取值为 0。即贝特瑞实际净利润数超出承诺净利润数的部分，交易对方不能要求返还或抵免以前年度已经或应当支付的补偿金额。

1、员工股东业绩补偿安排

承诺期内，因贝特瑞未完成业绩承诺指标而触发业绩补偿义务时，交易对方中的员工股东（不包括岳敏、贺雪琴、黄映芳、杨红强、孔东亮、梁奇、黄友元 7 名贝特瑞经营管理层人员）依据下述公式计算当期应补偿金额：

交易对方中的员工股东（不包括岳敏、贺雪琴、黄映芳、杨红强、孔东亮、梁奇、黄友元 7 名贝特瑞经营管理层人员）按其在本次交易中转让的贝特瑞的股份比例承担补偿义务，即该交易对方当期应补偿金额 = 当期应补偿总金额 × 该交易对方在本次交易中以资产认购的股份数 ÷ 中国宝安在本次交易中向所有交易对方发行的股份总数。

承诺期内，因贝特瑞未完成业绩承诺指标而触发业绩补偿义务时，中国宝安将在关于贝特瑞的《专项审核报告》披露后的十日内以书面方式通知上述交易对方。上述交易对方应在接到中国宝安通知后的九十日内按照上述公式计算以现金形式向中国宝安补偿应予补偿的金额。

如上述交易对方未能按照前述约定的承诺履行现金补偿义务的，在现金补偿期限届满之日起，中国宝安有权选择：召开董事局会议，确定以人民币 1.00 元总价回购并注销上述交易对方当期应补偿的股份数量（中国宝安的股份）（简称

“回购注销”）；或书面通知上述交易对方后十日内，召开董事局会议将其当期应补偿的股份数量（中国宝安的股份）无偿划转给董事局会议确定的股权登记日登记在册的未参与本次交易的其他股东，其他股东按其持有的股份数量占股权登记日中国宝安扣除本次交易对方持有的股份数后的总股本的比例获赠股份（简称“无偿划转”）。

无论任何原因（包括但不限于：中国宝安董事局否决回购议案、股东大会否决回购议案、债权人原因）导致无法和/或难以回购注销的，中国宝安有权终止回购注销方案，在书面通知本次交易对方后十日内，根据上述约定程序实施无偿划转。

自上述之董事局会议决议作出之日起，上述交易对方持有的用于承担利润补偿的中国宝安股份在补偿义务实施完毕前不拥有表决权且不享有股利分配的权利。

为确保利润补偿义务的实施，上述交易对方应确保其在根据本次交易取得的中国宝安股份之上不会设置妨碍利润补偿义务实施的权利负担，或虽设置权利负担，但在其以持有的中国宝安股份实施利润补偿义务时，上述权利负担的解除不存在任何障碍。

交易对方中的员工股东（不包括岳敏、贺雪琴、黄映芳、杨红强、孔东亮、梁奇、黄友元 7 名贝特瑞经营管理层人员）应补偿股份数量（中国宝安的股份）=（该交易对方当期应补偿金额 - 该交易对方当期已现金补偿的金额）÷ 本次发行股份价格

员工股东（不包括岳敏、贺雪琴、黄映芳、杨红强、孔东亮、梁奇、黄友元 7 名贝特瑞经营管理层人员）各自承担的该部分业绩补偿金额以其在本次交易中的交易金额为限承担补偿责任。

2、员工股东应承担的业绩补偿之外的贝特瑞未实现净利润数的补偿安排

（1）对于员工股东（不包括岳敏、贺雪琴、黄映芳、杨红强、孔东亮、梁奇、黄友元 7 名贝特瑞经营管理层人员）应承担的业绩补偿之外的贝特瑞未实现净利润，由岳敏、贺雪琴、黄映芳、杨红强、孔东亮、梁奇、黄友元 7 名贝特瑞

经营管理层人员根据其在本次交易中以资产认购的中国宝安股份数和因本次交易配套安排取得的中国宝安股份数的合计数的相对比例承担补偿义务，具体依据下述公式计算当期该 7 名贝特瑞经营管理层人员各自应补偿金额：

该 7 名贝特瑞经营管理层人员各自当期应补偿金额 = （当期应补偿总金额 - 该 7 名贝特瑞经营管理层人员以外的员工股东当期合计应补偿金额） × [（该 7 名贝特瑞经营管理层人员各自在本次交易中以资产认购的中国宝安股份数 + 该 7 名贝特瑞经营管理层人员各自因本次交易配套安排取得的中国宝安股份数） ÷ （该 7 名贝特瑞经营管理层人员在本次交易中以资产认购的中国宝安股份数 + 该 7 名贝特瑞经营管理层人员因本次交易配套安排取得的中国宝安股份数）]。

承诺期内，因贝特瑞未完成业绩承诺指标而触发业绩补偿义务时，中国宝安将在关于贝特瑞的《专项审核报告》披露后的十日内以书面方式通知该 7 名贝特瑞经营管理层人员。该 7 名贝特瑞经营管理层人员应在接到中国宝安通知后的十日内按照上述公式计算以现金形式向中国宝安补偿应予补偿的金额。

如该 7 名贝特瑞经营管理层人员中的交易对方未能按照前述约定的承诺履行现金补偿义务的，在现金补偿期限届满之日起，中国宝安有权选择：召开董事局会议，确定以人民币 1.00 元总价回购并注销该 7 名贝特瑞经营管理层人员中未履行现金补偿义务的交易对方当期应补偿的股份数量（中国宝安的股份）（简称“回购注销”）；或书面通知该 7 名贝特瑞经营管理层人员后十日内，召开董事局会议将其当期应补偿的股份数量（中国宝安的股份）无偿划转给董事局会议确定的股权登记日登记在册的未参与本次交易的其他股东，其他股东按其持有的股份数量占股权登记日中国宝安扣除本次交易对方持有的股份数后的总股本的比例获赠股份（简称“无偿划转”）。

无论任何原因（包括但不限于：中国宝安董事局否决回购议案、股东大会否决回购议案、债权人原因）导致无法和/或难以回购注销的，中国宝安有权终止回购注销方案，书面通知该 7 名贝特瑞经营管理层人员中未履行现金补偿义务的交易对方后十日内，根据上述约定程序实施无偿划转。

自上述之董事局会议决议作出之日起，上述交易对方持有的用于承担利润补偿的中国宝安股份在补偿义务实施完毕前不拥有表决权且不享有股利分配的权利。

为确保利润补偿义务的实施，上述交易对方应确保其在根据本次交易取得的中国宝安股份之上不会设置妨碍利润补偿义务实施的权利负担，或虽设置权利负担，但在其以持有的中国宝安股份实施利润补偿义务时，上述权利负担的解除不存在任何障碍。

该 7 名贝特瑞经营管理层人员中的交易对方当期应补偿股份数量（中国宝安的股份）=（该交易对方当期应补偿金额 - 该交易对方当期已现金补偿的金额） \div 本次发行股份价格

（2）对于上述方式不足以补偿的部分，由该 7 名贝特瑞经营管理层人员中的交易对方以其持有的贝特瑞股份按照如下补偿方式予以补偿：

该 7 名贝特瑞经营管理层人员中的交易对方各自当期应补偿的贝特瑞股份数量 =（该交易对方当期应补偿金额 - 该交易对方当期已补偿金额） \div （本次交易贝特瑞 100% 股份的评估值 \div 评估基准日贝特瑞的股本总额）

该 7 名贝特瑞经营管理层人员各自以持有的贝特瑞股份应补偿的股份应当在确定前述所有方式均不足以补偿当期应补偿金额之日起十日内，由该 7 名贝特瑞经营管理层人员中的交易对方与中国宝安按照就其当期应补偿的贝特瑞股份数签署股份买卖合同，以总价 1 元的价格将各自当期应补偿的贝特瑞股份出售给中国宝安。

六、本次交易构成关联交易

本次交易对方之一贺德华先生在中国宝安担任运营总裁一职，是中国宝安的高级管理人员，属于中国宝安关联方。除此之外，本次发行股份购买资产的交易对方与上市公司不存在关联关系。

因此，本公司收购贺德华持有的贝特瑞股份的交易构成关联交易，与其他交易对方的交易不构成关联交易。本公司将根据相关法律法规和《深圳证券交易所

上市规则》的规定，严格履行关联交易决策程序，充分保护全体股东，尤其是中小股东的利益。

七、本次交易合同生效条件

2014年8月4日，本公司与交易对方金华瑞投资等贝特瑞49名少数股东签订了附生效条件的《发行股份购买资产框架协议》；2014年9月9日，本公司与交易对方金华瑞投资等贝特瑞49名少数股东签订了附生效条件的《发行股份购买资产协议》。前述协议已经载明：经各方签字盖章之日起成立，在以下条件全部满足后生效：1、经中国宝安董事局批准；2、经中国宝安股东大会批准；3、中国证监会核准本次交易且中国宝安取得其核准文件。

八、本次交易尚需取得的批准或核准

本次交易涉及发行股份购买资产。本次交易方案尚须本公司股东大会审议批准，并须报中国证监会核准。本次交易能否获得股东大会批准和中国证监会核准，以及最终获得相关批准或核准的时间，均存在不确定性，提请广大投资者注意投资风险。

九、独立财务顾问的保荐资格

本公司聘请国信证券担任本次交易的独立财务顾问，国信证券经中国证监会批准依法设立，具备保荐人资格。

特别风险提示

投资者在评价本公司此次交易时，除本报告书的其他内容和与本报告书同时披露的相关文件外，还应特别认真地考虑下述各项风险因素：

一、与本次交易相关的风险

（一）交易终止风险

本次交易方案尚需要上市公司股东大会审议通过并获得中国证监会核准，从签署协议到完成交易需要一定时间。在交易推进过程中，市场情况可能会发生变化，从而影响本次交易的条件；此外，在本次交易审核过程中，监管机构的审核要求也可能对交易方案产生影响。交易各方可能需根据市场变化以及监管机构的要求不断完善交易方案，如交易各方无法就完善交易方案的措施达成一致，则本次交易存在终止或取消的可能。提请投资者关注本次交易可能终止或取消的风险。

（二）本次交易无法获得批准的风险

根据本公司与交易对方签署的《发行股份购买资产协议》，上述协议需要经中国宝安股东大会审议通过，并经中国证监会核准且中国宝安取得其核准文件后起生效。

本次交易仍尚需履行的批准程序包括但不限于：

- （1）本公司股东大会批准本次交易事项；
- （2）中国证监会核准本次发行股份购买资产暨关联交易的方案；

上述批准或核准均为本次交易的前提条件，交易方案能否通过股东大会审议与能否取得中国证监会的核准存在不确定性，提请投资者注意本次交易存在无法获得批准的风险。

（三）部分业绩补偿无法收回的风险

根据本次交易方案，本次交易业绩补偿将由交易对方中的 29 名贝特瑞员工股东和 7 名经营管理层股东承担，其余 13 名外部财务投资者股东不承担本次交易业绩补偿。本次交易各方根据参与各方实际情况和自身特点，约定了明确可行的业绩补偿方案。当相关交易对方没有按时履行业绩补偿义务时，公司将采取必要的法律措施要求其履行业绩补偿义务。但在履行必要的法律措施后，依然存在部分业绩补偿无法按照预期收回的风险。

（四）本次重组未编制上市公司盈利预测报告

根据《上市公司重大资产重组管理办法》第十八条规定，本次重组属于发行股份购买资产，应编制上市公司的盈利预测报告。由于上市公司中国宝安资产规模较大，下属行业包括高新技术行业、房地产行业以及医药行业，业务跨度较广，合并范围内的下属公司超过 100 家，且包括上市公司马应龙药业集团股份有限公司（股票代码：600993），编制盈利预测工作量大且涉及其他上市公司信息披露问题。综合考虑以上因素以及交易标的贝特瑞在本次交易前已为中国宝安控股子公司，本次重组未编制上市公司的盈利预测报告。

尽管公司在本报告书“第九节 本次交易对上市公司的影响”就本次交易对上市公司持续经营能力和未来发展前景等的影响进行详细的分析，但由于本次交易未单独提供上市公司的盈利预测报告，在此提请投资者关注该等风险。

二、与交易标的相关的风险

（一）标的资产评估值增值较高的风险

评估机构对于标的公司贝特瑞的股东全部权益分别采用资产基础法、收益法两种方法进行了评估，并选用收益法评估结果作为评估结论。根据天健兴业出具的天兴评报字（2014）第 0645 号《资产评估报告书》，截至评估基准日 2014 年 5 月 31 日，在持续经营前提下，采用收益法评估后贝特瑞的股东全部权益价值即 100% 股份的评估值为 225,113.00 万元；截至评估基准日贝特瑞经审计的净

资产（母公司）为 106,369.88 万元，评估增资 118,743.12 万元，增值率 111.63%。；经各方友好协商，确定标的资产贝特瑞 32.1457% 股份的交易价格为 72,364.11 万元。同时，标的公司评估值对应的市盈率、市净率均低于锂电池行业可比上市公司的平均值。

本次评估采用的收益法是在一定的合理假设前提下，是对标的公司当前的客户资源、技术水平、产品质量、产业链整合、发展战略、近两年的发展情况以及当前所处的锂电池产业链发展前景等因素的综合运用所形成的未来收益能力的反映，是对其未来获利能力进行判断后所作出的预期，因此，在采用收益法评估的前提下，标的公司的净资产估估值与账面值相比增值较高。请投资者关注评估值增值较高的风险，做出适当判断。

（二）标的资产盈利预测未能实现的风险

由于目前我国宏观经济增速放缓，锂电池行业的市场竞争激烈，同时，盈利预测期间内还可能出现对标的资产的盈利状况造成不利影响的其它因素，标的资产存在实际盈利未能达到《发行股份购买资产协议》之《附件二：业绩承诺及利润补偿安排》约定的业绩承诺的风险。公司提请投资者对上述情况予以关注，结合其他披露的信息资料适当判断并在此基础上进行投资决策。

（三）承诺净利润低于评估预测净利润、盈利预测净利润和评估预测净利润存在差异以及 2014 年 1-5 月已实现利润与 2014 年承诺净利润的较大差异的风险

由于少数股东损益的原因，标的公司 2014 年-2016 年扣除非经常性损益后归属于母公司股东的承诺净利润分别为 10,269.09 万元（含 2014 年 1-5 月已经实现部分）、13,652.42 万元和 16,639.36 万元，低于 2014 年-2016 年评估预测净利润（贝特瑞合并报表包含少数股东损益的净利润）10,396.45 万元（含 2014 年 1-5 月已经实现部分、扣除非经常性损益后）、14,976.83 万元和 18,910.12 万元，两者因少数股东损益差异金额分别 127.36 万元、1,324.41 万元和 2,270.76 万元。

同时，本次交易所涉及的盈利预测净利润和评估预测净利润存在一定差异，差异产生最主要的原因是评估预测净利润中未包含营业外收支等非经常性损益，具体为对企业政府补助等非经常性损益的处理原则不一样造成的。上述差异并不会影响标的资产评估值的合理性。

此外，标的公司 2014 年 1-5 月已经实现的扣除非经常性损益后归属于母公司股东的净利润为 2,185.89 万元，2014 年承诺的扣除非经常性损益后归属于母公司股东的净利润为 10,269.09 万元，两者存在 8,083.20 万元的差异，该差异为 2014 年 6-12 月的净利润预测。根据《盈利预测审核报告》，2014 年 6-12 月的净利润预测是结合截至盈利预测日的已签订正在实施的正式合同以及相关生产计划、营销计划、生产经营计划、资金使用计划、投资计划及其他有关资料等进行按客户分产品预测的结果。

公司提请投资者关注上述数据存在差异的风险，做出适当判断。

（四）标的公司经营场所租赁和房屋所有权证未取得的风险

目前，贝特瑞母公司的办公和生产场所的土地和房屋为租赁取得。

贝特瑞母公司的办公和生产场所位于深圳市光明新区公明办事处西田社区高新技术工业园，实际租赁面积合计约 127,889 平方米；该厂房系深圳市公明街道投资管理公司等企业(为深圳市光明新区公明街道办下属国有企业或集体企业)和个人在集体土地上建造的房产，出租方未能取得该房产的产权证书。贝特瑞已与前述出租方签署了租赁合同。

若上述厂房在租赁期内被拆迁或改变生产经营用途导致租赁合同中途终止，贝特瑞将面临深圳生产基地搬迁的风险，贝特瑞的正常生产经营活动将受到一定程度的影响。

贝特瑞下属子公司天津贝特瑞科技、鸡西贝特瑞、山西贝特瑞以及惠州贝特瑞等在其已取得土地使用权证上建设的厂房、办公楼等合计约 7.5 万平方米的房屋建筑物的房屋权属证书尚未取得。同时，长源矿业厂区所在地土地使用权证正

在取得过程中。上述权属证书的取得时间存在一定的不确定性，并且不能完全排除因上述事项被相关部门行政处罚的风险。

（五）行业和市场风险

标的公司贝特瑞所在行业为锂电池材料行业，其下游为锂电池行业，标的公司的发展前景与锂电池行业的发展状况密切相关，同时从当前锂电池的终端消费来看，电子类产品、新能源电动汽车行业未来的发展将会引导着锂电池产业链的发展方向。从目前行业发展来看，电子类产品需求平稳增长、新能源汽车蓄势待发，这些良好的发展态势均会给锂电池材料行业带来较大的发展。但如果出现下游行业未来发展缓慢、乃至停滞不前，新能源汽车推广受阻，国家产业政策调整等情况发生，这将会影响标的公司贝特瑞的经营业绩。

（六）主要客户集中度较高的风险

标的公司贝特瑞 2012 年度、2013 年度和 2014 年 1-5 月份对前五大客户的销售额占营业收入的比例分别为 58.27%、60.74%和 61.30%，客户集中程度较高。在锂电池产业链激烈的竞争环境中，大厂商因其整体实力较强，信誉度较好，产品质量、技术水平相对较高，所以大厂商的竞争优势明显，形成了行业集中度较高的情况。2012 年全球锂电池市场份额中有约 90%集中在三星、松下、LG、天津力神、比亚迪等全球前十大锂电池厂商中，而全球前十大锂电池厂商均是贝特瑞的重要客户。

锂电池厂商对原材料供应要求十分严格，各个锂电池厂商均有各自的原材料认证体系，为避免较大的质量波动风险，锂电池厂商一般不会轻易更换供应商。但如果重要客户出于市场战略、原材料供应、产品技术等原因而终止与贝特瑞合作，将会对贝特瑞的经营业绩产生不良影响。

（七）原材料资源短缺、价格波动风险

标的公司贝特瑞的主营业务收入以天然石墨负极材料为主，而生产该产品的主要原材料为天然石墨。中国是世界上石墨储量丰富的国家，在世界石墨行业中

占有重要地位。在经济建设过程中，中国石墨资源耗用量大，中国石墨生产企业技术水平相对较低，石墨初级产品附加值不高，经国外加工提纯再进口的深加工产品价格偏高。贝特瑞所生产的天然石墨负极材料产品属于石墨深加工的产品，该类型产品的技术行业领先、质量水平稳定，同时贝特瑞拥有上游石墨矿资源，能够有效地发挥资源和技术优势，实现石墨资源的合理利用，但未来如果出现原材料资源短缺、原材料价格发生较大波动的情况，将会影响贝特瑞的盈利水平。

（八）出口退税政策变化风险

标的公司贝特瑞出口产品享受免、抵、退的增值税税收优惠政策，根据《财政部、国家税务总局关于进一步推进出口货物实行免抵退税办法的通知》(财税[2002]7号)规定：生产企业自营或委托外贸企业代理出口自产货物，除另行规定外，增值税一律实行免、抵、退税管理办法。贝特瑞出口自产货物免征生产销售环节增值税；贝特瑞出口自产货物所耗用的原材料、燃料、动力等所含应予以退还的进项税额可以抵顶内销货物的应纳税额；贝特瑞出口自产货物在当月内应抵顶的进项税额大于应纳税额时，对未抵顶完的部分予以退税。

报告期内，贝特瑞出口收入分别为 43,652.98 万元、51,327.34 万元和 25,603.32 万元，应收出口退税额分别为 2,745.78 万元、3,434.22 万元和 1,609.97 万元。如果未来国家改变出口退税政策，将会影响贝特瑞的经营业绩。

（九）企业所得税税收优惠变化风险

报告期内，贝特瑞及子公司深圳贝特瑞纳米、天津贝特瑞材料的企业所得税税率为 15%；贝特瑞子公司鸡西贝特瑞报告期内 2012 年度企业所得税税率为 25%，2013 年度-2014 年度企业所得税税率为 15%。

其中，贝特瑞于 2011 年 10 月 31 日通过高新技术企业复审，2011 年度-2013 年度公司享受 15%的企业所得税优惠税率。2014 年 4 月 17 日，贝特瑞依据深圳市光明新区地方税务局深地税光备[2014]20 号税务事项通知书，2014 年度暂按 15%的优惠税率计缴企业所得税。截至报告书签署日，贝特瑞的高新技术企业资质复审工作正在进行中。贝特瑞子公司天津贝特瑞材料于 2012 年 6 月 25 日通过

高新技术企业复审，2012 年度-2014 年度享受 15%的企业所得税优惠税率。贝特瑞子公司深圳贝特瑞纳米于 2012 年 9 月 10 日通过高新技术企业认定，2012 年度-2014 年度享受 15%的企业所得税优惠税率。贝特瑞子公司鸡西贝特瑞于 2013 年 7 月 19 日通过高新技术企业认定，2013 年度-2015 年度享受 15%的企业所得税优惠税率。

未来可能因上述税收优惠政策被取消，或者贝特瑞或其子公司在现有高新技术企业证书有效期到期后无法通过高新技术企业复审等原因，导致贝特瑞或其子公司无法继续获得企业所得税税收优惠。

（十）汇率变动风险

报告期内，贝特瑞国外销售收入占营业收入的比例分别为 56.44%、55.14% 以及 51.05%，国外销售收入占比较高。在国际业务方面，贝特瑞均采用美元计价结算，加上国际客户的回款需要一定的期限，从而形成外币类应收账款，因此人民币汇率波动会对贝特瑞的外币资产产生汇兑损益，进而影响贝特瑞经营业绩。2012 年、2013 年因人民币升值导致的汇兑损失分别为 126.08 万元、836.64 万元，2014 年 1-5 月份因汇率变动形成的汇兑收益为 239.71 万元。由于贝特瑞目前国外销售收入仍保持较高比例，如果人民币汇率波动幅度增大，将会对贝特瑞的经营业务产生一定影响。

（十一）应收账款风险

2012 年底、2013 年底和 2014 年 5 月底，贝特瑞的应收账款余额分别为 20,376.00 万元、27,281.76 万元和 35,933.07 万元，占当期营业收入的比例分别为 26.34%、29.31%和 71.65%。尽管贝特瑞的主要客户均为大型知名企业，客户信誉度高，同时贝特瑞也建立客户信用管理、应收账款回款管理等相关制度，防范应收账款回款风险，但随着未来贝特瑞经营规模进一步扩大，应收账款余额将可能提高，如果贝特瑞出现大量应收账款无法收回的情况，这将会对贝特瑞的经营业绩造成较大的不利影响。

（十二）人才流失和技术失密风险

贝特瑞拥有强大的锂电池材料产品研发能力，截至本报告书签署日，贝特瑞共获得专利 86 项，其中国内授权专利 79 项，国际授权专利 7 项；贝特瑞取得 5 项国家重点新产品认定；同时，贝特瑞是锂离子电池石墨类负极材料国家标准的主起草者。由于高新技术及产品的研发很大程度上依赖专业人才，特别是核心技术人员，如果出现核心技术人员流失的情况，不仅会影响贝特瑞的持续创新能力，还有可能导致产品技术的泄密，对贝特瑞生产经营造成不利影响。

此外，随着贝特瑞生产经营规模的不断扩大，贝特瑞技术人员数量将会继续增加，且随着锂电池材料行业人才竞争的加剧，将增加贝特瑞保留人才的成本，对贝特瑞经营业绩造成不利影响。

目录

公司声明.....	1
重大事项提示.....	2
一、本次交易方案概述.....	2
二、本次交易标的资产的估值.....	5
三、本次交易发行股份的价格和数量.....	5
四、本次交易发行股份的锁定期.....	9
五、本次交易的业绩承诺和补偿安排.....	12
六、本次交易构成关联交易.....	16
七、本次交易合同生效条件.....	17
八、本次交易尚需取得的批准或核准.....	17
九、独立财务顾问的保荐资格.....	17
特别风险提示.....	18
一、与本次交易相关的风险.....	18
二、与交易标的相关的风险.....	19
目录.....	26
释义.....	28
第一节 交易概述.....	32
一、本次交易的背景和目的.....	32
二、本次交易的基本情况.....	35
三、本次交易的决策过程及尚需取得的授权和批准.....	37
第二节 上市公司基本情况.....	40
一、上市公司的基本信息.....	40
二、上市公司历史沿革及股本变动情况.....	40
三、上市公司最近三年的控股权变动及重大资产重组情况.....	43
四、上市公司主营业务发展情况及主要财务指标.....	44
五、上市公司控股股东及实际控制人概况.....	45
第三节 交易对方情况.....	46
一、交易对方的总体情况.....	46
二、交易对方的详细情况.....	48
三、交易对方与上市公司的关联关系说明以及向上市公司推荐董事、监事和高级管理人员的情况.....	84
四、交易对方及其主要管理人员最近五年内受到行政处罚、刑事处罚、或者涉及与经济纠纷有关的重大民事诉讼或者仲裁情况说明.....	84
第四节 交易标的基本情况.....	87
一、贝特瑞的基本信息.....	87
二、贝特瑞的产权控制关系.....	88
三、主要财务指标及利润分配情况.....	99
四、主要资产及权属情况.....	100
五、贝特瑞最近三年主营业务发展情况.....	115
六、最近三年进行的评估、交易、增资或改制情况.....	125

七、资金占用和对外担保以及重大未决诉讼.....	126
八、交易标的估值.....	126
第五节 本次交易发行股份的情况.....	151
一、本次交易方案概述.....	151
二、本次交易标的资产的价格.....	153
三、本次交易发行股份的具体方案.....	154
四、本次发行前后公司主要财务数据比较.....	161
五、本次发行前后公司股权结构比较.....	162
六、本次交易未导致上市公司控制权的变化.....	162
第六节 财务会计信息.....	163
一、交易标的最近两年及一期合并财务报表.....	163
二、标的资产盈利预测表.....	167
三、关于上市公司最近一年又一期简要备考财务报表的说明.....	168

释义

在报告书及其摘要中除非另有说明，下列简称具有如下含义：

公司、本公司、上市公司、中国宝安	指	中国宝安集团股份有限公司
贝特瑞、标的公司	指	深圳市贝特瑞新能源材料股份有限公司
交易标的、标的资产、标的股份	指	贝特瑞 26,359,458 股股份，占贝特瑞于评估基准日股本总额的比例为 32.1457%
本次交易、本次发行股份购买资产暨关联交易、本次重组	指	中国宝安向金华瑞投资等 49 名贝特瑞少数股东发行股份购买其合计持有的贝特瑞 26,359,458 股股份（占贝特瑞于评估基准日股本总额的比例为 32.1457%）的交易行为
交易对方	指	参与本次交易的金华瑞投资等 49 名贝特瑞少数股东的合称
交易各方	指	中国宝安和交易对方的合称
金华瑞投资	指	深圳市金华瑞投资有限公司
大业投资	指	大业（天津）股权投资基金合伙企业（有限合伙）
海南绿杰	指	海南绿杰农业开发有限公司
九鼎投资	指	北京嘉丽九鼎投资中心（有限合伙）
南海成长	指	南海成长（天津）股权投资基金合伙企业（有限合伙）
华工创投	指	江苏华工创业投资有限公司
通联创投	指	通联创业投资股份有限公司
万向创投	指	万向创业投资股份有限公司，为通联创投曾用名
捷锐投资	指	上海捷锐投资合伙企业（有限合伙）
华芳集团	指	华芳集团有限公司
中信华宸	指	天津中信华宸钢铁贸易有限公司
启明创投	指	北京启明创科创业投资中心（有限合伙）
深圳中节能	指	深圳中节能环保有限公司
外部财务投资者	指	金华瑞投资、大业投资、海南绿杰、九鼎投资、南海成长、华工创投、通联创投、捷锐投资、华芳集团、中信华宸、启明创投以及深圳中节能等 12 名外部机构股东和王婷
员工股东	指	交易对方中岳敏、贺雪琴、曾广胜、贺德华、黄映芳、杨红强、王培初、孔东亮、梁奇、王桂林、郭晓平、黄友元、杨才德、庞钧友、闫慧青、邓明华、郭庆、王政、魏建刚、易征兵、陈俊凯、吴敦勇、梅佳、李佳坤、周皓镠、王红耀、刘超平、易神杰、刘兴华、李眸、王思敏、方三新、王腾师、毛清晖、崔乐想、程林等 36 名贝特瑞员工股东；其中，贺德华为中国宝安高管，为便于表述也将其纳入员工股东范围；同时，前述员工股东中包含王培初、王桂林、魏建刚、郭庆、李佳坤、王思敏 6 名已离职员工。
贝特瑞材料	指	深圳市贝特瑞电池材料有限公司，贝特瑞曾用名

贝特瑞电子	指	深圳市贝特瑞电子材料有限公司，贝特瑞曾用名
上海联创	指	上海联创投资有限公司
深圳金科	指	深圳市金科特种材料有限公司
宝安控股	指	中国宝安集团控股有限公司
恒隆国际	指	恒隆国际有限公司
富国投资	指	富国投资有限公司
宝安投资	指	深圳市宝安区投资管理有限公司
富安控股	指	深圳市富安控股有限公司
天津贝特瑞材料	指	天津市贝特瑞新能源材料有限责任公司，贝特瑞的子公司
深圳贝特瑞纳米	指	深圳市贝特瑞纳米科技有限公司，贝特瑞的子公司
鸡西贝特瑞	指	鸡西市贝特瑞石墨产业园有限公司，贝特瑞的子公司
萝北贝特瑞	指	萝北贝特瑞矿产资源开发有限公司，贝特瑞的子公司，已注销
鹤岗宝安	指	鹤岗宝安新能源有限公司，贝特瑞的子公司
天津贝特瑞科技	指	天津市贝特瑞新能源科技有限公司，贝特瑞的子公司
惠州贝特瑞	指	惠州市贝特瑞新材料科技有限公司，贝特瑞的子公司
长源矿业	指	鸡西长源矿业有限公司，贝特瑞的子公司
山西贝特瑞	指	山西贝特瑞新能源科技有限公司，贝特瑞的子公司
公明厂	指	深圳市贝特瑞新能源材料股份有限公司公明厂，贝特瑞的分公司
马应龙	指	马应龙药业集团股份有限公司
基准日	指	本次交易的审计基准日、评估基准日，即 2014 年 5 月 31 日
报告期	指	2012 年、2013 年以及 2014 年 1-5 月。
标的资产交割日、交割日	指	交易对方向中国宝安交付标的资产的日期，即标的资产办理完毕过户至中国宝安名下的工商变更登记手续之日
《发行股份购买资产协议》	指	中国宝安与各交易对方签订的《中国宝安集团股份有限公司与岳敏等 49 名特定对象之发行股份购买资产协议》，包括该协议所有附件和补充协议（如有）；其中，该协议附件一为《在本次交易及配套安排中出售的标的股份及相应取得的中国宝安股份明细》，该协议附件二为《业绩承诺及利润补偿安排》。
《重组报告书》、本报告书	指	《中国宝安集团股份有限公司发行股份购买资产暨关联交易报告书（草案）》
《资产评估报告书》	指	天健兴业出具的天兴评报字（2014）第 0645 号《中国宝安集团股份有限公司拟发行股份购买深圳市贝特瑞新能源材料股份有限公司部分股权而涉及该公司股东全部权益项目资产评估报告书》
《审计报告》	指	众环海华出具的贝特瑞报告期的众环审字（2014）011564 号《审计报告》
《盈利预测审核报告》	指	众环海华就《深圳市贝特瑞新能源材料股份有限公司 2014 年 6-12 月、2015 年度盈利预测报告》出具的众环专字（2014）010815 号《审核报告》

《独立财务顾问报告》	指	《国信证券股份有限公司关于中国宝安集团股份有限公司发行股份购买资产暨关联交易之独立财务顾问报告》
国信证券、独立财务顾问	指	国信证券股份有限公司
天健兴业	指	北京天健兴业资产评估有限公司
众环海华	指	众环海华会计师事务所（特殊普通合伙）
信达律师	指	广东信达律师事务所
锂离子电池	指	简称锂电池或锂电，是一种可以多次充放电、循环使用的，以锂离子嵌入化合物为正、负极材料的新型电池。常见的锂离子电池以含锂的金属氧化物和碳素材料分别作为正、负极材料。锂离子电池具有能量密度高、循环寿命长、自放电小、无记忆效应和环境友好的特点。
正极材料	指	用于锂离子电池正极上的储能材料。
负极材料	指	用于锂离子电池负极上的储能材料。
电解液	指	化学电源中正、负极之间提供离子导电的液态介质。
隔膜	指	锂电池正极和负极之间的一层隔膜材料，其主要作用是：隔离正、负极并使电池内的电子不能自由穿过，让电解液中的离子在正负极之间自由通过。
能量密度	指	在一定的空间或质量物质中储存能量的大小，主要用来比较单位体积的电池所储存的电量
功率密度	指	燃料电池能输出最大的功率除以整个燃料电池系统的重量或体积，单位是瓦/公斤或瓦/升
杉杉股份	指	宁波杉杉股份有限公司
新宙邦	指	深圳新宙邦科技股份有限公司
当升科技	指	北京当升材料科技股份有限公司
日立化成	指	日本的日立化成株式会社
三菱化学	指	日本的三菱化学株式会社
三星	指	韩国的三星 SDI 株式会社
松下	指	日本的松下 panasonic
比亚迪	指	比亚迪股份有限公司及下属公司
天津力神	指	天津力神电池股份有限公司
合肥国轩	指	合肥国轩高科动力能源股份公司
光宇电源	指	哈尔滨光宇电源股份有限公司
《公司法》	指	《中华人民共和国公司法》
《证券法》	指	《中华人民共和国证券法》
《重组办法》	指	《上市公司重大资产重组管理办法》
《若干问题的规定》	指	《关于规范上市公司重大资产重组若干问题的规定》
《格式准则第 26 号》	指	《公开发行证券的公司信息披露内容与格式准则 26 号——上市公司重大资产重组申请文件》
《财务顾问办法》	指	《上市公司并购重组财务顾问业务管理办法》
《财务顾问指引》	指	《上市公司重大资产重组财务顾问业务指引（试行）》

注：由于四舍五入原因，本报告书存在部分总数与各分项数值之和尾数不符的情况。

第一节 交易概述

一、本次交易的背景和目的

（一）本次交易的背景

1、标的公司所处的锂电池产业链市场空间广阔

标的公司贝特瑞的主营业务为研发、生产和销售锂离子二次电池用材料，主要产品为锂离子电池负极材料、正极材料以及石墨加工制品等。其所处行业为锂电池材料行业，该行业属于锂电池的上游行业，其发展前景与锂电池的发展状况密切相关。

在过去几年中，全球锂电池出货量保持稳定增长状态，2013 年全球锂电池出货量超过 60 亿单元，同比增长 23%，较 2012 年 15% 左右的增长幅度提升了近 8 个百分点。而下游锂电池行业的需求市场主要集中在消费类电子、电动工具以及新能源汽车等领域，其中平板电脑以及新能源汽车是带动锂电池出货量增长的主要动力，平板电脑 2013 年全球出货量同比增长 50%，新能源汽车销量达到 24.2 万辆，同比增长 44%。

在消费类电子销售量稳步增长的同时，新能源汽车销售量增速加快。新能源汽车快速增长的动力主要来源于锂电池性价比的提高和政策的鼓励引导。锂电池近年来价格下降较快，且性能明显提高，使得同等价位的电动汽车和传统燃油汽车相比大部分性能已经比较接近，在续航里程方面，300km 的里程在城市内基本可满足用户需求；各地政府对新能源汽车的推广力度、政策扶持力度、基础设施建设力度、政府采购力度不断加强，2014 年 7 月国务院办公厅发布了《关于加快新能源汽车推广应用的指导意见》，明确指出贯彻落实发展新能源汽车的国家战略，以纯电驱动为新能源汽车发展的主要战略取向，重点发展纯电动汽车、插电式（含增程式）混合动力汽车和燃料电池汽车，以市场主导和政府扶持相结合，建立长期稳定的新能源汽车发展政策体系，创造良好发展环境，加快培育市场，促进新能源汽车产业健康快速发展。根据《节能与新能源汽车产业发展规划

（2012—2020年）》，到2020年纯电动汽车和插电式混合动力汽车生产能力达200万辆、累计产销量超过500万辆，其中纯电动车是主要技术路线，我国新能源汽车尤其是纯电动汽车发展趋势向好。随着未来新能源汽车的快速发展，锂电池、锂电池材料产业链的市场空间广阔。

2、本次交易符合上市公司的发展战略

面对外部复杂的经济局面和严峻的行业形势，上市公司中国宝安全面落实“三力系统”，深入实施“标杆管理”和“加减法”，以优化资源配置和完善管控体系为基础，坚持“抓销售、调结构、促创新”的发展思路，以全面提高经济效益为目标，着力建设一个以新材料为主的高科技产业集团，尤其以高新技术产业作为优先发展的重点产业，打造特色鲜明的新材料、新能源材料和新能源等高新技术产业集群，同时坚持贯彻“在发展中抓加减，在加减中促升级”的方针，以优化资源配置和完善管控体系为基础，实施“抓销售、调结构、促创新”发展思路。

在高新技术产业方面，中国宝安的高新技术产业规模逐步扩大，集群效应进一步凸显，中国宝安将继续加大对高新技术企业的投资和扶持力度。贝特瑞是中国宝安优先发展高新技术产业的重要平台之一，同时贝特瑞是中国宝安营业收入的主要贡献者之一；本次交易完成前，中国宝安通过全资子公司间接持有贝特瑞57.78%的股权，尽管中国宝安已控股贝特瑞，但为了更好的实施上市公司的发展战略，加强中国宝安以贝特瑞为平台对新材料产业的运作能力，中国宝安需要进一步提升对贝特瑞的持股比例。

本次收购高新技术企业贝特瑞的股权，符合中国宝安的发展战略。

3、资本市场为中国宝安的资产重组提供了有利的条件

目前，我国资本市场资产重组行为日趋活跃，资产重组手段逐渐丰富，资产重组市场环境良好，行业的资产重组受监管层的政策支持。作为上市公司，资本市场为中国宝安的资产重组提供了有力的支持。

（二）本次交易的目的

1、收购优质资产，进一步增强控制力

标的公司贝特瑞为全球最主要的锂离子电池负极材料供应商之一，据韩国 SNE 公司统计，2012 年贝特瑞负极材料出货量占全球市场份额的 35%，排首位，同时贝特瑞的技术研发能力行业领先，产品质量稳定。最近两年一期，贝特瑞经审计的营业收入分别为 77,344.71 万元、93,078.54 万元和 50,153.32 万元。预计未来锂电池下游产业链的市场需求量上升，贝特瑞的盈利能力将进一步增强。

本次交易完成后，中国宝安直接和间接持有贝特瑞 89.93% 股权，在增强公司对贝特瑞控制力的同时，有助于公司高新技术产业规划的实施，有助于公司统筹配置集团内部各项资源，有助于公司在资本运营上实行进一步的产业延伸和扩张。

2、充分利用资本平台，加快锂电池材料业务发展

从所处行业的特性来看，贝特瑞属于技术、资金密集型企业，为保持市场竞争力，需要大量持续的研发投入，同时贝特瑞又具有制造业的属性，需要固定资产投资来增加产能以适应现时客户的需求及未来市场规模的扩大；从财务结构来看，贝特瑞资产负债率相对较高，财务结构需要进一步改善，应收账款、存货较高，运营资金需求量大。上述两点决定了标的公司贝特瑞总体资金需求量大。

本次交易前，中国宝安已通过股本增资、提供借款担保等方式为贝特瑞缓解资金需求。本次交易后，中国宝安将更加便于利用自身的资本市场平台为贝特瑞的发展提供更大的支持，以加快锂电池材料业务的发展。

3、增强公司的可持续发展能力，回报股东和社会

从归属于上市公司所有者权益和净利润来看，本次交易完成后，标的公司贝特瑞的净资产及经营业绩计入归属于上市公司股东的所有者权益和净利润的比例将进一步提升，从而提高归属于上市公司股东的净资产和净利润规模，增厚归属于上市公司股东的每股净利润。假设 2013 年完成本次交易，则本次发行前后公司主要财务数据和财务指标比较如下：

项目	发行前	发行后	——
主要财务数据	2013 年 12 月 31 日	2013 年 12 月 31 日	变动幅度
归属于上市公司股东的净利润（元）	292,399,996.79	320,784,716.04	9.71%

主要财务指标	2012 年度	2013 年度	变动幅度
基本每股收益（元/股）	0.19	0.20	3.72%

同时，2012 年度、2013 年度中国宝安归属于上市公司股东的扣除非经常性损益的净利润分别为-20,092.53 万元和-13,594.36 万元，而 2012 年度、2013 年度贝特瑞归属于母公司所有者的扣除非经常性损益的净利润分别为 4,081.46 万元和 6,754.91 万元。本次交易完成后，贝特瑞将进一步改善中国宝安归属于上市公司股东的扣除非经常性损益的净利润水平。

从营业收入构成来看，最近两年一期中国宝安的营业收入分别为 402,459.04 万元、415,502.40 万元和 135,275.37 万元，其中高新技术行业收入分别为 86,927.18 万元、102,463.09 万元和 52,282.27 万元；贝特瑞营业收入占中国宝安营业收入比重分别为 19.22%、22.40%和 37.07%，其中贝特瑞营业收入占中国宝安高新技术行业收入比重分别为 88.98%、90.84%和 95.93%。贝特瑞是中国宝安重要的控股子公司，中国宝安的高新技术行业收入主要来源于贝特瑞的收入，本交易完成后，随着未来贝特瑞业务规模进一步扩大，中国宝安的高新技术业务规模水平将随之提高。

综上，本次交易有利于增强上市公司的可持续发展能力，提升股东回报水平，为上市公司全体股东创造更多价值。

二、本次交易的基本情况

（一）交易对方和交易标的

本次发行股份购买资产暨关联交易的交易对方包括金华瑞投资、大业投资、海南绿杰、九鼎投资、南海成长、华工创投、通联创投、捷锐投资、华芳集团、中信华宸、启明创投、深圳中节能、王婷、岳敏、贺雪琴、曾广胜、贺德华、黄映芳、杨红强、王培初、孔东亮、梁奇、王桂林、郭晓平、黄友元、杨才德、庞钧友、闫慧青、邓明华、郭庆、王政、魏建刚、易征兵、陈俊凯、吴敦勇、梅佳、李佳坤、周皓镠、王红耀、刘超平、易神杰、刘兴华、李眸、王思敏、方三新、王腾师、毛清晖、崔乐想以及程林等 49 名贝特瑞少数股东。

本次交易的交易标的为上述交易对方合计持有的贝特瑞 32.1457% 的股份。

（二）交易价格及溢价情况

评估机构采用收益法和资产基础法对标的公司进行评估，并采用收益法评估结果作为标的公司股东权益价值的最终评估结论。

根据天健兴业出具的天兴评报字（2014）第 0645 号《资产评估报告书》，截至评估基准日 2014 年 5 月 31 日，在持续经营前提下，采用收益法评估后贝特瑞的股东全部权益价值即 100% 股份的评估值为 225,113.00 万元；截至评估基准日贝特瑞经审计的净资产（母公司）为 106,369.88 万元，评估增资 118,743.12 万元，增值率 111.63%。

以上述评估值为依据，经交易各方友好协商，确定标的资产贝特瑞 32.1457% 股份的交易价格为 72,364.11 万元。

（三）本次交易构成关联交易

本次交易对方之一贺德华先生在中国宝安担任运营总裁一职，是中国宝安的高级管理人员，属于中国宝安关联方。除此之外，本次发行股份购买资产的交易对方与上市公司不存在关联关系。

因此，本公司收购贺德华持有的贝特瑞股份的交易构成关联交易，与其他交易对方的交易不构成关联交易。本公司将根据相关法律法规和《深圳证券交易所上市规则》的规定，严格履行关联交易决策程序，充分保护全体股东，尤其是中小股东的利益。

（四）本次交易不构成重大资产重组

根据中国宝安 2013 年度经审计的财务报告、贝特瑞 2013 年度经审计的财务报告以及协议交易金额，按《重组办法》规定计算的相关指标如下：

项目	2013 年未经审计的合并财务会计报告资产总额（元）	2013 年未经审计的合并财务会计报告归属于母公司的净资产额	2013 年经审计的合并财务会计报告营业收入（元）

		(元)	
贝特瑞（100%）	2,104,177,620.93	794,914,132.18	930,785,447.29
贝特瑞（本次收购股权比例 32.1457%）	676,402,625.49	255,530,712.19	299,207,497.53
贝特瑞（2014年3月增资股权比例 12.20%）	256,606,565.05	96,940,573.33	113,510,216.08
资产总额/净资产额/营业收入小计	933,009,190.54	352,471,285.52	412,717,713.61
本次交易金额	723,641,105.21		——
2014年3月中国宝安对贝特瑞增资的金额	250,000,000.00		
交易金额小计	973,641,105.21		
中国宝安	13,611,801,387.92	3,201,730,332.04	4,155,024,013.80
相关指标比例	7.15%	30.41%	9.93%

因中国宝安全资子公司宝安控股于 2014 年 3 月对贝特瑞实施了增资行为，因此本次交易在计算相关指标时应当将该次增资行为纳入合并计算。根据前述合并计算原则，本次交易涉及的资产总额、资产净额分别乘以相应股权比例合计后与交易金额相比，相应的资产总额和资产净额较低；故应取交易金额用于计算相关指标比例。合并计算的交易金额占中国宝安净资产或总资产的比例均不超过 50%，且 2013 年度营业收入占比亦不超过 50%，因此本次交易不构成重大资产重组。但本次交易涉及发行股份购买资产，根据《重大资产重组管理办法》相关规定需提交重组委审核。

三、本次交易的决策过程及尚需取得的授权和批准

（一）上市公司的决策过程

1、董事局及股东大会决策过程

2014 年 8 月 4 日，中国宝安召开第十二届董事局第十七次会议审议通过了《中国宝安集团股份有限公司发行股份购买资产暨关联交易预案》等相关议案。本公司独立董事已就本次交易的相关事项出具了事前认可函、并发表了独立意见。同日，中国宝安分别与交易对方签署了《关于中国宝安集团股份有限公司发行股份购买资产的框架协议》。

2014年9月9日，中国宝安召开第十二届董事局第二十次会议审议通过了《中国宝安集团股份有限公司发行股份购买资产暨关联交易报告书（草案）》等相关议案。本公司独立董事已就本次交易的相关事项出具了事前认可函、并发表了独立意见。同日，中国宝安分别与交易对方签署了《发行股份购买资产协议》。

2、关联方回避表决情况

本次交易对方之一贺德华先生在中国宝安担任运营总裁一职，是中国宝安的高级管理人员，属于中国宝安关联方；本公司收购贺德华持有的贝特瑞股份的交易构成关联交易。因贺德华仅担任中国宝安的高级管理人员职务，未担任董事职务，故本次交易的董事局会议不涉及董事回避的事项。

本公司独立董事就首次审议本次交易的第十二届董事局第十七次会议发表的独立意见认为：本次关联交易的决策程序符合《公司法》、《证券法》和《深圳证券交易所股票上市规则》等有关法律、法规和《公司章程》的规定。

本公司独立董事就第二次审议本次交易的第十二届董事局第二十次会议发表的独立意见认为：本次关联交易的决策程序符合《公司法》、《证券法》和《深圳证券交易所股票上市规则》等有关法律、法规和《公司章程》的规定。

（二）交易对方的决策过程

本次交易的12名机构外部投资者分别通过股东会决议、合伙人会议决议等内部审批程序，同意本次交易相关事项，同意签署《发行股份购买资产协议》。

（三）尚需取得的授权和批准

本次交易涉及发行股份购买资产。本次交易方案尚须本公司股东大会审议批准，并须报中国证监会核准。

本次交易能否获得股东大会批准和中国证监会核准，以及最终获得相关批准或核准的时间，均存在不确定性，提请广大投资者注意投资风险。

第二节 上市公司基本情况

一、上市公司的基本信息

企业名称	中国宝安集团股份有限公司
股票简称及代码	中国宝安（000009.SZ）
住所/主要办公地点	深圳市笋岗东路 1002 号宝安广场 A 座 28-29 层
法定代表人	陈政立
成立日期	1983 年 7 月 6 日
注册资本	150,523.5729 万元
注册号	440301103298625（2012 年度已年检，2013 年度已公示年报）
经营范围	新材料、新能源材料、新能源等高新技术产业项目的投资及经营，现代生物医药项目的投资及经营，房地产开发经营。

二、上市公司历史沿革及股本变动情况

（一）设立时的股本结构

中国宝安原名宝安县联合投资总公司，成立于 1983 年 7 月。经宝安县编制委员会于 1988 年 2 月 13 日出具的（宝编[1988]4 号）文件批准，公司名称变更为深圳市宝安投资（集团）公司。经宝安县人民政府于 1990 年 8 月 16 日出具的《关于同意深圳市宝安投资（集团）公司更改企业名称的批复》（宝府复[1990]136 号）批准，因公司系按照股份制方式组建的股份公司，为反映出股份公司的性质，公司名称变更为深圳市宝安投资（集团）股份有限公司。经深圳市人民政府（深府办复[1991]418 号）文批准，于 1991 年 6 月 1 日更名为深圳市宝安企业（集团）股份有限公司。1993 年 7 月 12 日经国家工商行政管理局企业登记司（[1993]企名函字 147 号）文批准，更名为中国宝安集团股份有限公司。

（二）首次公开发行并上市时的股本结构

经中国人民银行深圳经济特区分行于 1991 年 6 月 10 日批准（[1991]深人银复字第 049 号），公司股票于 1991 年 6 月 25 日在深圳证券交易所上市交易，同时

向法人单位定向扩股发行 6,000 万股。

（三）首次公开发行并上市后的股本变更

1992 年 4 月 13 日，根据公司股东大会的决议和中国人民银行深圳经济特区分行的批复(深人银复字[1992]第 049 号)，公司 1991 年分红派息，派发红股 39,006,436 股。

1993 年 3 月 31 日，根据公司股东大会的决议和中国人民银行深圳经济特区分行的批复(深人银复字[1993]第 166 号)，公司 1992 年分红派息，每 10 股送 3 股、同时每股派息 0.09 元。

1993 年 6 月 23 日，深圳市立诚会计师事务所就截至 1993 年 5 月 31 日公司的实有资本及注册资本进行了验证，确认：公司上市时扩股 6,000 法人股（《深证市字(91)第 001 号》文批准），1991 年分红增加股本 39,006,436 股，1992 年分红增加股本 79,211,585 股；截至 1993 年 5 月 31 日，公司实收股本 343,250,201 元。

1994 年 11 月 8 日，深圳市会计师事务所就截至 1994 年 6 月 30 日公司的股本进行验证，确认：公司于 1992 年向 1992 年 10 月 30 日登记在册的股东派发认股权证，截至 1993 年 11 月 30 日实际认购股票 34,320,000 股；截至 1993 年 12 月 31 日，宝安转券转股 144,040 股；1994 年 1 月 1 日至 1994 年 6 月 15 日，宝安转券转股 530,050 股；根据深圳市证券管理办公室(深证办复[1994]139 号)文批复，同意公司 1993 年年度分红派息，转增股票 264,771,003 股；截至 1994 年 6 月 30 日，公司股本 643,015,294 元。

1995 年 8 月 29 日，深圳市会计师事务所就截至 1995 年 7 月 31 日的股本进行验证，确认：公司 1994 年 6 月 16 日至 1994 年 12 月 31 日，宝安转券换股 21,118 股；根据深圳市证券管理办公室(深证办复[1995]43 号)文批复，同意公司 1994 年年度分红派息，转增股票 160,753,951 股；1993 年度多计红股 20,606 股，相应调减；截至 1995 年 7 月 31 日，公司股本 803,769,757 元。

1996 年 5 月 30 日，深圳市会计师事务所就截至 1996 年 5 月 30 日的股本进

行验证, 确认: 经中国证券监督管理委员会(证监发审字[1995]80号)文批准, 公司按照每 10 股配售 2.4 股的比例配售人民币普通股 19,290.47 万股; 公司于 1996 年 4 月至 5 月间, 完成配售新股 109,382,664 股; 截至 1996 年 5 月 30 日, 公司实收股本 913,152,421 元。

1996 年 9 月 16 日, 深圳市会计师事务所就截至 1996 年 8 月 31 日的股本进行验证, 确认: 经深圳市证券管理办公室(深证办复[1996]41号)文批复, 同意公司 1995 年年度分红派息, 转增股票 45,657,621 股; 截至 1996 年 8 月 31 日, 公司股本 958,810,042 元。

2002 年 6 月 26 日, 根据国家财政部(财企[2002]212号)文件批准, 发行人第一大股东深圳市龙岗区投资管理有限公司将其持有的本公司国家股 111,622,689 股划转给深圳市富安控股有限公司, 其持股比例为 11.64%。2002 年 7 月 13 日股权划转过户手续办理完毕, 本次股权变更公司总股本未发生变化。股权转让后的第一大股东为深圳富安控股有限公司, 持股比例为 11.64%; 第二大股东为深圳市宝安区投资管理有限公司, 持股比例为 11.15%。

2007 年 12 月 6 日, 经国务院国有资产监督管理委员会《关于深圳市富安控股有限公司产权变动涉及中国宝安集团股份有限公司国有股性质变更有关问题的批复》(国资产权[2007]1501号)文件批准, 深圳市富安控股有限公司所持本公司股份性质变更为非国有股。

2008 年 3 月 17 日, 根据本公司股权分置改革临时股东大会决议和修改后的公司章程规定, 申请增加注册资本人民币 79,999,986.00 元, 全部为资本公积转增股本, 转增基准日期为 2008 年 5 月 16 日; 增资前的注册资本为人民币 958,810,042.00 元, 股本 958,810,042 股, 增资后的注册资本为人民币 1,038,810,028.00 元, 股本 1,038,810,028 股。上述增资业经中磊会计师事务所审验, 并于 2008 年 6 月 12 日出具(中磊验字[2008]第 6003 号)验资报告。

2009 年 8 月 6 日, 根据本公司《2008 年度利润分配方案》以本公司原有总股本 1,038,810,028 股为基数, 向全体股东每 10 股送 0.5 股派 0.3 元(含税)。送股后总股本增至 1,090,750,529 股。增资前的注册资本为人民币 1,038,810,028.00 元, 股本 1,038,810,028 股, 增资后的注册资本为人民币 1,090,750,529.00 元, 股本

1,090,750,529 股。上述增资业经中磊会计师事务所有限责任公司审验，并于 2009 年 8 月 7 日出具(中磊验字[2009]第 6002 号)验资报告。

2013 年 7 月 26 日，根据本公司《2012 年度权益分派方案》以本公司原有总股本 1,090,750,529 股为基数，向全体股东每 10 股送 1 股转增 0.5 股派发现金股利 0.3 元(含税)。送股及转增后总股本增至 1,254,363,108 股。增资前的注册资本为人民币 1,090,750,529.00 元,股本 1,090,750,529 股，增资后的注册资本为人民币 1,254,363,108.00 元，股本 1,254,363,108 股。上述增资业经众环海华会计师事务所有限公司深圳分所审验，并于 2013 年 7 月 31 日出具(众环深分验字[2013]第 003 号)验资报告。

2014 年 7 月 9 日，根据本公司《2013 年度权益分派方案》以本公司原有总股本 1,254,363,108 股为基数，向全体股东每 10 股送 2 股、派发现金股利 0.3 元(含税)。送股及转增后总股本增至 1,505,235,729 股。增资前的注册资本为人民币 1,254,363,108.00 元，股本 1,254,363,108 股，增资后的注册资本为人民币 1,505,235,729.00 元，股本 1,505,235,729 股。上述增资业经众环海华会计师事务所（特殊普通合伙）审验，并于 2014 年 8 月 1 日出具(众环验字（2014）010058 号)验资报告。

截至 2014 年 6 月 30 日，本公司尚有 4 家非流通股股东没有执行对价安排，涉及股份 12,825,821 股，涉及垫付股份 2,565,164 股。根据股改承诺，由深圳市富安控股有限公司和深圳市宝安区投资管理有限公司先行代为垫付，垫付比例各为 50%，即各垫付 1,282,582 股。

三、上市公司最近三年的控股权变动及重大资产重组情况

本公司不存在控股股东和实际控制人，控股股东和实际控制人最近三年未发生变动。

本公司最近三年未发生重大资产重组事项。

四、上市公司主营业务发展情况及主要财务指标

（一）主营业务发展情况

中国宝安作为投资控股型企业，以高新技术、房地产和生物医药为主的三大产业格局基本形成，相关子行业属于国家战略的核心范围或扶持范围，具备长期、稳定的行业发展潜力。

中国宝安高新技术产业符合国家经济未来发展趋势，市场潜力和空间巨大；行业受益国家“十二五规划”对新能源、新材料的政策扶持和优惠。中国宝安锂电负极材料产业链构筑完整，市场份额处于全球行业领先地位，拥有前沿和纵深技术储备，通过行业标准制定构筑了一定的市场壁垒；产业企业群具有一定关联度，易于产生协同效应。产业链打造基本通过控股、收购的方式完成，为后续产业链向深度和广度延伸积累了丰富的操作经验。军工企业具有门槛较高的准入资质和技术积累，且可以进入军、民两个市场。矿业企业拥有采矿权或探矿权资质，为中国宝安长期发展储备了战略性资源。

中国宝安涉足房地产行业已二十多年，积累了丰富的项目开发和管理经验，在区域市场具有一定行业地位和社会资源，其显著中式风格的“江南系列”产品拥有一定行业品牌影响力。

中国宝安生物医药产业的代表马应龙作为拥有四百年历史的“中华老字号”企业，品牌优势明显，处于下消化道肛肠药品及诊疗细分市场龙头地位。其核心产品进入国家医保目录，受惠于国家新医改政策；马应龙公司围绕肛肠及下消化道领域向肛肠诊疗行业延伸产业链，初步形成了药品经营、诊疗技术、医疗服务一体化的战略格局，医药互动效应逐步显现。

（二）最近三年主要财务指标

1、合并资产负债表数据

项目	2014年5月31日	2013年12月31日	2012年12月31日	2011年12月31日
资产总额（万元）	1,421,156.33	1,361,180.14	1,317,133.00	1,178,562.95

负债总额（万元）	912,274.38	855,907.02	847,797.73	766,539.82
所有者权益（万元）	508,881.95	505,273.11	469,335.27	412,023.13

2、合并利润表数据

项目	2014年1-5月	2013年度	2012年度	2011年度
营业收入（万元）	135,275.37	415,502.40	402,459.04	406,525.57
营业利润（万元）	10,692.05	47,335.71	37,765.01	49,065.08
利润总额（万元）	11,684.69	50,426.54	41,204.29	51,985.26
净利润（万元）	9,159.64	44,415.12	30,730.11	38,043.54

3、合并现金流量表数据

项目	2014年1-5月	2013年度	2012年度	2011年度
经营活动产生的现金流量净额（万元）	-4,397.38	8,041.94	35,072.58	-82,816.20
投资活动产生的现金流量净额（万元）	1,128.53	-6,167.45	17,702.06	-29,447.44
筹资活动产生的现金流量净额（万元）	26,993.45	-38,116.82	16,266.93	67,060.10
现金及现金等价物净增加额（万元）	23,948.91	-37,139.89	69,038.81	-45,195.51

注：中国宝安 2011 年度、2012 年度、2013 年度数据来自其 2011 年度、2012 年度、2013 年度审计报告，中国宝安 2014 年 1-5 月数据未经审计。

五、上市公司控股股东及实际控制人概况

中国宝安没有控股股东和实际控制人，以下是持股 5% 以上的主要股东的基本情况：

名称	法定代表人	成立日期	经营范围	注册资本(万元)
深圳市富安控股有限公司	麦伟成	2002.4.4	投资兴办实业、国内商业、物资供销业	1,000
深圳市宝安区投资管理有限公司	林戈	1992.6.6	产权经营、资本运营、投资兴办实业	20,000

第三节 交易对方情况

一、交易对方的总体情况

本次发行股份购买资产暨关联交易的交易对方包括金华瑞投资、大业投资、海南绿杰、九鼎投资、南海成长、华工创投、通联创投、捷锐投资、华芳集团、中信华宸、启明创投、深圳中节能、王婷、岳敏、贺雪琴、曾广胜、贺德华、黄映芳、杨红强、王培初、孔东亮、梁奇、王桂林、郭晓平、黄友元、杨才德、庞钧友、闫慧青、邓明华、郭庆、王政、魏建刚、易征兵、陈俊凯、吴敦勇、梅佳、李佳坤、周皓镠、王红耀、刘超平、易神杰、刘兴华、李眸、王思敏、方三新、王腾师、毛清晖、崔乐想以及程林等 49 名贝特瑞少数股东；前述交易对方合计持有贝特瑞 34,611,986 股，占贝特瑞股本总额的 42.2097%。本次交易的标的资产为前述交易对方合计持有的贝特瑞 32.1457% 股份。

截至本报告书签署日，上述交易对方持有贝特瑞的股份情况如下：

序号	股东姓名/名称	交易对方股东类别	持股数量（股）	持股比例（%）
1	岳敏	员工股东，董事、总经理	7,106,566	8.6665
2	金华瑞投资	外部财务投资者	5,000,000	6.0976
3	大业投资	外部财务投资者	4,500,000	5.4878
4	海南绿杰	外部财务投资者	3,500,000	4.2683
5	九鼎投资	外部财务投资者	2,000,000	2.4390
6	南海成长	外部财务投资者	1,500,000	1.8293
7	贺雪琴	员工股东，董事、董事长	1,605,039	1.9574
8	华工创投	外部财务投资者	1,000,000	1.2195
9	通联创投	外部财务投资者	1,000,000	1.2195
10	捷锐投资	外部财务投资者	1,000,000	1.2195
11	华芳集团	外部财务投资者	1,000,000	1.2195
12	中信华宸	外部财务投资者	800,000	0.9756
13	王婷	外部财务投资者	760,265	0.9272
14	贺德华	宝安高管	675,058	0.8232
15	曾广胜	员工股东，董事	675,058	0.8232

序号	股东姓名/名称	交易对方股东类别	持股数量（股）	持股比例（%）
16	启明创投	外部财务投资者	600,000	0.7317
17	深圳中节能	外部财务投资者	500,000	0.6098
18	黄映芳	员工股东，董事、财务负责人	265,000	0.3232
19	杨红强	员工股东，董事	190,000	0.2317
20	王培初	员工股东	125,000	0.1524
21	孔东亮	员工股东，董事	115,000	0.1402
22	梁奇	员工股东，副总经理	100,000	0.1220
23	王桂林	员工股东	85,000	0.1037
24	郭晓平	员工股东	60,000	0.0732
25	黄友元	员工股东，副总经理	50,000	0.0610
26	杨才德	员工股东	35,000	0.0427
27	庞钧友	员工股东	30,000	0.0366
28	闫慧青	员工股东	25,000	0.0305
29	邓明华	员工股东	25,000	0.0305
30	魏建刚	员工股东	20,000	0.0244
31	易征兵	员工股东	20,000	0.0244
32	郭庆	员工股东	20,000	0.0244
33	王政	员工股东	20,000	0.0244
34	梅佳	员工股东	15,000	0.0183
35	吴敦勇	员工股东	15,000	0.0183
36	周皓镠	员工股东	15,000	0.0183
37	王红耀	员工股东	15,000	0.0183
38	李佳坤	员工股东	15,000	0.0183
39	刘兴华	员工股东	15,000	0.0183
40	刘超平	员工股东	15,000	0.0183
41	陈俊凯	员工股东	15,000	0.0183
42	易神杰	员工股东	15,000	0.0183
43	程林	员工股东	10,000	0.0122
44	王思敏	员工股东	10,000	0.0122
45	方三新	员工股东	10,000	0.0122
46	王腾师	员工股东	10,000	0.0122
47	毛清晖	员工股东	10,000	0.0122
48	崔乐想	员工股东	10,000	0.0122
49	李眸	员工股东	10,000	0.0122

序号	股东姓名/名称	交易对方股东类别	持股数量（股）	持股比例（%）
	合计	—	34,611,986.00	42.2097

二、交易对方的详细情况

（一）金华瑞投资的情况

1、金华瑞投资的基本情况

企业名称	深圳市金华瑞投资有限公司
企业类型	有限责任公司
住所	深圳市罗湖区笋岗东路 1002 号宝安广场 A 座 23 楼 C 单元
法定代表人	曾静
成立日期	2007 年 4 月 2 日
注册资本	50 万元
注册号	440301108934724
组织机构代码	66100151-0
税务登记证号	国税：深国税登字 440300661001510 号 地税：深地税登字 440300661001510 号
经营范围	投资兴办实业(具体项目另行申报)。

2、金华瑞投资的主要业务发展状况和最近一年的简要财务报表

（1）金华瑞投资的主要业务发展状况

金华瑞投资的主要业务为投资兴办实业。

（2）金华瑞投资的最近一年的简要财务报表

金华瑞投资 2013 年度未经审计的主要财务数据如下：

项目	2013 年 12 月 31 日
流动资产（元）	74,244.88
资产总额（元）	5,134,044.88
流动负债（元）	2,245,650.00
负债总额（元）	2,245,650.00
所有者权益（元）	2,888,394.88
项目	2013 年度

营业收入（元）	0.00
营业利润（元）	2,199,428.82
利润总额（元）	2,199,428.82
净利润（元）	2,199,428.82

（二）大业投资的情况

1、大业投资的基本情况

企业名称	大业（天津）股权投资基金合伙企业（有限合伙）
企业类型	有限合伙企业
主要经营场所	天津市渤海石油军粮城基地内总场路8号的办公用房三号办公楼209房屋
执行事务合伙人	胡仲平、陈兰华
成立日期	2010年7月9日
出资额	11,515.1514万元
注册号	120193000039285
组织机构代码	55654280-9
税务登记证号	地税：津地税字 120117556542809 号
经营范围	从事对未上市企业的投资，对上市公司非公开发行股票的投资以及相关咨询服务。（国家有专项、专营规定的，按规定执行）

2、大业投资的主要业务发展状况和最近一年的简要财务报表

（1）大业投资的主要业务发展状况

大业投资主要从事对未上市企业的投资、上市公司非公开发行股票的投资以及相关咨询服务。

（2）大业投资的最近一年的简要财务报表

根据天津津海联合会计师事务所2014年6月12日出具的津津海审字(2014)第J001001号《审计报告》，大业投资最近一年的主要财务数据如下：

项目	2013年12月31日
流动资产（元）	1,519,472.95
资产总额（元）	114,019,472.95
流动负债（元）	242,284.00

负债总额（元）	242,284.00
所有者权益（元）	113,777,188.95
项目	2013 年度
营业收入（元）	0.00
营业利润（元）	-14.26
利润总额（元）	1,979,985.74
净利润（元）	1,979,985.74

（三）海南绿杰的情况

1、海南绿杰的基本情况

企业名称	海南绿杰农业开发有限公司
企业类型	有限责任公司
住所	海南省海口市海府一横路美舍小区 16 栋 3701 号
法定代表人	曾庆祥
成立日期	2009 年 6 月 24 日
注册资本	100 万元
注册号	460100000173161
组织机构代码	68728277-9
税务登记证号	国税/地税：琼地税海口字 460100687282779 号
经营范围	农业综合开发，种植业，畜牧养殖（奶牛除外），旅游项目综合开发。（一般经营项目自主经营，许可经营项目凭相关许可证或者批准文件经营）（依法需经批准的项目，经相关部门批准后方可开展经营活动）

2、海南绿杰的主要业务发展状况和最近一年的简要财务报表

（1）海南绿杰的主要业务发展状况

海南绿杰除投资业务外，没有开展其他业务。

（2）海南绿杰的最近一年的简要财务报表

海南绿杰 2013 年度未经审计的主要财务数据如下：

项目	2013 年 12 月 31 日
流动资产（元）	33,013.52
资产总额（元）	89,073,013.52
流动负债（元）	86,716,569.99

负债总额（元）	86,716,569.99
所有者权益（元）	2,356,443.53
项目	2013 年度
营业收入（元）	0.00
营业利润（元）	1,537,620.00
利润总额（元）	181,176.47
净利润（元）	1,356,443.53

（四）九鼎投资的情况

1、九鼎投资的基本情况

企业名称	北京嘉俪九鼎投资中心（有限合伙）
企业类型	有限合伙企业
主要经营场所	北京市西城区金融大街7号英蓝国际金融中心 F617
执行事务合伙人	北京惠通九鼎投资有限公司（委派黄晓捷为代表）
成立日期	2010年4月23日
出资额	81,001万元
注册号	110102012806231
组织机构代码	55305519-1
税务登记证号	国税/地税：京税证字 110102553055191 号
经营范围	投资管理。

2、九鼎投资的主要业务发展状况和最近一年的简要财务报表

（1）九鼎投资的主要业务发展状况

九鼎投资主要业务为创业投资和投资管理。

（2）九鼎投资的最近一年的简要财务报表

九鼎投资 2013 年度未经审计的主要财务数据如下：

项目	2013 年 12 月 31 日
流动资产（元）	30,480,511.45
资产总额（元）	659,504,011.45
流动负债（元）	24,156,190.25
负债总额（元）	24,156,190.25

所有者权益（元）	635,347,821.20
项目	2013 年度
营业收入（元）	0.00
营业利润（元）	1,736,488.60
利润总额（元）	1,736,488.60
净利润（元）	1,736,488.60

（五）南海成长的情况

1、南海成长的基本情况

企业名称	南海成长（天津）股权投资基金合伙企业（有限合伙）
企业类型	有限合伙企业
主要经营场所	天津空港经济区西二道 82 号丽港大厦裙房二层 201-A098
执行事务合伙人	郑伟鹤
成立日期	2010 年 6 月 28 日
出资额	53,550.00 万元
注册号	120192000064586
组织机构代码	55653251-2
税务登记证号	国税/地税：津税证字 120116556532512 号
经营范围	从事对未上市企业的股权投资，对上市公司非公开发行股票的投资及相关咨询服务。

2、南海成长的主要业务发展状况和最近一年的简要财务报表

（1）南海成长的主要业务发展状况

南海成长的主营业务为对未上市企业的股权投资、上市公司非公开发行股票的投资及相关咨询。

（2）南海成长的最近一年的简要财务报表

根据中喜会计师事务所有限责任公司深圳分所出具的中喜深审字（2014）第 0070 号《审计报告》，南海成长最近一年的主要财务数据如下：

项目	2013 年 12 月 31 日
流动资产（元）	74,149,824.52
资产总额（元）	537,940,709.82

流动负债（元）	27,623,030.00
负债总额（元）	27,623,000.00
所有者权益（元）	510,317,679.82
项目	2013 年度
营业收入（元）	0.00
营业利润（元）	-196,975.89
利润总额（元）	-196,975.89
净利润（元）	-196,975.89

（六）华工创投的情况

1、华工创投的基本情况

企业名称	江苏华工创业投资有限公司
企业类型	有限公司(自然人控股)
住所	扬州市邗江经济开发区开发西路 217 号（扬州市邗江区高新技术创业服务中心）
法定代表人	刘建龙
成立日期	2010 年 6 月 3 日
注册资本	30,000 万元
注册号	321027000125526
组织机构代码	55706089-5
税务登记证号	地税：苏地税字 321027557060895 号
经营范围	创业投资。

2、华工创投的主要业务发展状况和最近一年的简要财务报表

（1）华工创投的主要业务发展状况

华工创投主营业务为创业投资。

（2）华工创投的最近一年的简要财务报表

根据江苏苏税讯通会计师事务所 2014 年 3 月 18 日出具的苏税讯通专审字 [2014]082 号《审计报告》，华工创投最近一年的主要财务数据如下：

项目	2013 年 12 月 31 日
流动资产（元）	14,913,827.69

资产总额（元）	290,116,574.69
流动负债（元）	388,000.00
负债总额（元）	388,000.00
所有者权益（元）	289,728,574.69
项目	2013 年度
营业收入（元）	0.00
营业利润（元）	-2,143,510.68
利润总额（元）	-2,143,510.68
净利润（元）	-2,143,510.68

（七）通联创投的情况

1、通联创投的基本情况

企业名称	通联创业投资股份有限公司
企业类型	股份有限公司（非上市）
住所	杭州市西湖区文三路 398 号
法定代表人	管大源
成立日期	2000 年 12 月 11 日
注册资本	30,000 元
注册号	330000000053574
组织机构代码	72585048-3
税务登记证号	国税/地税：浙税联字 330165725850483 号
经营范围	实业投资；企业投资信息咨询、财务咨询、企业管理咨询、经济信息咨询（不含证券，期货咨询）；为高新技术企业及项目融资提供担保（不含金融业务）；从事高新技术孵化器的投资与建设，有色金属、煤炭（无储存）、化工产品（不含危险品及易制毒化学品）、矿产品（除专控）的销售，经营进出口业务。（依法须经批准的项目，经相关部门批准后方可开展经营活动）

2、通联创投的主要业务发展状况和最近一年的简要财务报表

（1）通联创投的主要业务发展状况

通联创投主营业务为股权投资，坚持长期投资、产业扶持的理念，利用自身优势，全力为项目公司提供发展战略、内部管理、市场网络、发行上市等多项增值服务，扶持项目公司积极、稳健、快速发展。通联创投主要投资包括新能源汽

车、先进制造、TMT、物联网、清洁技术等领域。通联创投投资的南通锻压（300280）、天赐材料（002709）已实现 IPO。

（2）通联创投的最近一年的简要财务报表

根据杭州萧然会计师事务所有限公司 2014 年 2 月 24 日出具的杭萧会审字（2014）第 168 号《审计报告》，通联创投最近一年的主要财务数据如下：

项目	2013 年 12 月 31 日
流动资产（元）	258,969,482.93
资产总额（元）	1,404,318,923.19
流动负债（元）	83,548,779.64
负债总额（元）	746,900,196.50
所有者权益（元）	657,418,726.69
项目	2013 年度
营业收入（元）	0.00
营业利润（元）	7,578,159.25
利润总额（元）	8,837,986.97
净利润（元）	21,746,091.14

（八）捷锐投资的情况

1、捷锐投资的基本情况

企业名称	上海捷锐投资合伙企业（有限合伙）
企业类型	有限合伙企业
主要经营场所	上海市松江区佘山三角街 8 号 349 室
执行事务合伙人	王晔
成立日期	2010 年 4 月 26 日
出资额	12,100 万元
注册号	310227001528646
组织机构代码	55429377-3
税务登记证号	国税/地税：国地税沪字 310227554293773 号
经营范围	实业投资，投资管理，投资咨询（除金融、证券），企业管理咨询，商务咨询服务。（企业经营涉及行政许可的，凭许可证件经营）

2、捷锐投资的主要业务发展状况和最近一年的简要财务报表

（1）捷锐投资的主要业务发展状况

捷锐投资的主营业务为实业投资、投资管理、投资咨询。

（2）捷锐投资的最近一年的简要财务报表

捷锐投资 2013 年度未经审计的主要财务数据如下：

项目	2013 年 12 月 31 日
流动资产（元）	36,559,690.90
资产总额（元）	61,559,690.90
流动负债（元）	1,000,000.00
负债总额（元）	1,000,000.00
所有者权益（元）	60,559,690.90
项目	2013 年度
营业收入（元）	0.00
营业利润（元）	1,165.23
利润总额（元）	441,165.23
净利润（元）	441,165.23

（九）华芳集团的情况

1、华芳集团的基本情况

企业名称	华芳集团有限公司
企业类型	有限责任公司
住所	江苏省张家港市塘桥镇
法定代表人	秦大乾
成立日期	1992 年 12 月 24 日
注册资本	30,380 万元人民币
注册号	320582000077503
组织机构代码	14217200-0
税务登记证号	国税/地税：张家港国税登字 320582142172000 号
经营范围	许可经营项目：无。一般经营项目：纺织品制造、加工、销售；纺织原料、羊毛、金属材料、五金交电、纺织机械及器材、塑料制品、煤炭（由分公司经营）购销；实业投资。下设加油站、热电厂、蒸气生产供应、宾馆、仓储服务（除危险品）、纺织助剂（除危险品）加工、纸制品及包装制品制造、购销项目；核电装备制造、销售；企业管理服务，资产管理服务；

自有房屋租赁；自营和代理各类商品及技术的进出口业务（国家限定企业经营或禁止进出口的商品和技术除外）。
--

2、华芳集团的主要业务发展状况和最近一年的简要财务报表

（1）华芳集团的主要业务发展状况

华芳集团始建于 1975 年，总部位于江苏省张家港市，是一家纺织为主、多元拓展的大型股份制企业，拥有总资产超百亿元，员工近 20,000 名，属国家大型企业、江苏省重点企业集团。

华芳集团以纺织为主业，下辖棉纺、金田纺织、色织、织染、华芳纺织（为上市公司，股票代码 600273）及毛纺织染公司，并在山东夏津、新疆石河子、河南修武和安徽五河建有大型纺织工业园，华芳集团棉纺产业规模位居世界最前列，毛纺织染产业跻身全球最大的精纺呢绒生产基地之一。

在做强、做优纺织主业的同时，华芳集团大力发展新兴产业和三产服务业，组建了新能源公司，以及进出口、棉业、酒店、房地产、农村小额贷款、创业投资和物流等三产企业，华芳集团已发展成为在纺织行业竞争优势明显，在多个领域内快速发展的大型企业集团。

（2）华芳集团的最近一年的简要财务报表

根据江苏天目会计师事务所有限公司 2014 年 3 月 31 日出具的苏天目会审（2014）第 0220 号《审计报告》，华芳集团最近一年的主要合并财务数据如下：

项目	2013 年 12 月 31 日
流动资产（元）	4,761,383,248.78
资产总额（元）	9,807,155,322.40
流动负债（元）	3,442,945,519.05
负债总额（元）	5,492,945,519.05
所有者权益（元）	4,314,209,803.35
项目	2013 年度
营业收入（元）	17,449,772,943.25
营业利润（元）	158,059,935.63
利润总额（元）	350,713,832.57
净利润（元）	286,725,774.38

（十）中信华宸的情况

1、中信华宸的基本情况

企业名称	天津中信华宸钢铁贸易有限公司
企业类型	有限责任公司
住所	北辰区顺义道北南仓道南（储宝钢材市场内）
法定代表人	陈松林
成立日期	2007年12月13日
注册资本	500万元
注册号	120113000015498
组织机构代码	66882876-4
税务登记证号	国税/地税：津税证字 120113668828764 号
经营范围	金属材料、建筑材料、化工产品（危险化学品、易制毒品除外）、木材、五金交电、汽车（小轿车除外）及零配件、办公自动化设备批发兼零售。（国家有专营专项规定的按专营专项规定办理）

2、中信华宸的主要业务发展状况和最近一年的简要财务报表

（1）中信华宸的主要业务发展状况

中信华宸主要经营各大钢铁厂中厚板、船板、品种板、高线、螺纹钢等系列产品，中信华宸拥有丰富的货源渠道和完整的供应链，使之具有满足不同类型、不同需求客户的能力。

（2）中信华宸的最近一年的简要财务报表

中信华宸 2013 年度未经审计的主要财务数据如下：

项目	2013 年 12 月 31 日
流动资产（元）	39,929,933.42
资产总额（元）	47,634,893.46
流动负债（元）	43,227,589.87
负债总额（元）	43,227,589.87
所有者权益（元）	4,407,303.59
项目	2013 年度
营业收入（元）	7,894,509.33
营业利润（元）	361,663.44

利润总额（元）	361,663.44
净利润（元）	271,247.58

（十一）启明创投的情况

1、启明创投的基本情况

企业名称	北京启明创科创业投资中心（有限合伙）
企业类型	有限合伙企业
主要经营场所	北京市海淀区知春路 51 号慎昌大厦 5690 号
执行事务合伙人	北京启明创元创业投资管理有限公司（委派邝子平为代表）
成立日期	2010 年 4 月 26 日
出资额	2.5 亿元
注册号	110108012808976
组织机构代码	55135532-6
税务登记证号	国税/地税：110108551355326
经营范围	创业投资业务；代理其他创业投资企业等机构或个人的创业投资业务；创业投资咨询业务；为创业企业提供创业管理服务业务；参与设立创业投资企业与创业投资管理顾问机构。

2、启明创投的主要业务发展状况和最近一年的简要财务报表

（1）启明创投的主要业务发展状况

启明创投主营业务为创业投资，主要从事对处于早期或成长阶段的，具有良好的发展前景和退出渠道的，生物、医药等领域的高新技术企业进行直接或间接地股权投资或与股权相关的投资为主的投资事业。

（2）启明创投的最近一年的简要财务报表

根据德勤华永会计师事务所（特殊普通合伙）出具的德师报（审）字（14）第 P0088 号《审计报告》，启明创投最近一年的主要财务数据如下：

项目	2013 年 12 月 31 日
流动资产（元）	335,210,411.55
资产总额（元）	335,210,411.55
流动负债（元）	72,872.17
负债总额（元）	72,872.17

所有者权益（元）	335,137,539.38
项目	2013 年度
营业收入（元）	40,931,338.93
营业利润（元）	36,492,258.97
利润总额（元）	36,492,258.97
净利润（元）	36,492,258.97

（十二）深圳中节能的情况

1、深圳中节能的基本情况

企业名称	深圳中节能环保有限公司
企业类型	有限责任公司（中外合资）
住所	深圳市福田区中心区深南大道南泰然九路西喜年中心 A 座 2111
法定代表人	苏建龙
成立日期	2009 年 7 月 6 日
注册资本	200 万元
注册号	440301501136266
组织机构代码	68943911-9
税务登记证号	国税/地税：深税登字 440300689439119 号
经营范围	节能环保产品的技术开发与应用，相关软件系统的研发、上门安装及配套技术服务，转让自行开发的技术成果；节能环保产品的批发、进出口及相关配套业务（不涉及国营贸易管理商品，设计配额、许可证管理及其他专项规定管理的商品，按国家有关规定办理申请）。

2、深圳中节能的主要业务发展状况和最近一年的简要财务报表

（1）深圳中节能的主要业务发展状况

深圳中节能环保有限公司着重于节能、河道治理、水处理等环保项目的测试、试点，业务发展稳定。

（2）深圳中节能的最近一年的简要财务报表

深圳中节能 2013 年度未经审计的主要财务数据如下：

项目	2013 年 12 月 31 日
流动资产（元）	1,210,434.94
资产总额（元）	14,257,370.82

流动负债（元）	12,863,617.57
负债总额（元）	12,863,617.57
所有者权益（元）	1,393,753.25
项目	2013 年度
营业收入（元）	0.00
营业利润（元）	-287,354.97
利润总额（元）	-287,354.97
净利润（元）	-287,354.97

（十三）岳敏的情况

1、岳敏的基本情况

姓名	岳敏	性别	男
曾用名	无	国籍	中国
身份证号码	51302719740127****		
住所	广东省深圳市罗湖区太白路碧岭华庭		
通讯地址	广东省深圳市罗湖区太白路碧岭华庭		
是否取得其他国家或者地区的居留权	否		

2、岳敏最近三年的职业与职务及与任职单位的产权关系

起止时间	任职单位和职务	与任职单位是否存在产权关系
2004 年 1 月-至今	深圳市贝特瑞新能源材料股份有限公司、总经理兼总工程师	持股 8.6665%

3、岳敏控制的核心企业和关联企业的基本情况

截至本报告书签署日，岳敏除直接持有贝特瑞 8.6665% 的股份外，未直接或者间接控制其他企业或拥有其他企业股权。

（十四）贺雪琴的情况

1、贺雪琴的基本情况

姓名	贺雪琴	性别	男
曾用名	无	国籍	中国
身份证号码	44030619680910****		

住所	广东省深圳市罗湖区笋岗东路 1002 号宝安广场 A 座	
通讯地址	深圳市光明新区公明街道西田社区贝特瑞工业园	
是否取得其他国家或者地区的居留权	否	

2、贺雪琴最近三年的职业与职务及与任职单位的产权关系

起止时间	任职单位和职务	与任职单位是否存在产权关系
2011 年-至今	深圳市贝特瑞新能源材料股份有限公司、董事长	持股 1.9574%

3、贺雪琴控制的核心企业和关联企业的基本情况

截至本报告书签署日，贺雪琴除直接持有贝特瑞 1.9574% 的股份外，未直接或者间接控制其他企业或拥有其他企业股权。

（十五）王婷的情况

1、王婷的基本情况

姓名	王婷	性别	女
曾用名	无	国籍	中国
身份证号码	44030119811114****		
住所	广东省深圳市福田区深南中路福田大厦		
通讯地址	广东省深圳市福田区香蜜湖路熙园		
是否取得其他国家或者地区的居留权	否		

2、王婷最近三年的职业与职务及与任职单位的产权关系

起止时间	任职单位和职务	与任职单位是否存在产权关系
2011 年-2012 年 1 月	润晖资产管理(香港)公司、交易员	否
2012 年 2 月-至今	自由职业人	否

3、王婷控制的核心企业和关联企业的基本情况

截至本报告书签署日，王婷除直接持有贝特瑞 0.9272% 的股份外，未直接或者间接控制其他企业或拥有其他企业股权。

（十六）贺德华的情况

1、贺德华的基本情况

姓名	贺德华	性别	男
曾用名	无	国籍	中国
身份证号码	42030019621104****		
住所	广东省深圳市宝安区宝城 8 区新安湖新碧阁		
通讯地址	深圳市罗湖区笋岗东路 1002 号宝安广场 A 座		
是否取得其他国家或者地区的居留权	否		

2、贺德华最近三年的职业与职务及与任职单位的产权关系

起止时间	任职单位和职务	与任职单位是否存在产权关系
2010 年 9 月-至今	中国宝安接团股份有限公司、 运营总裁	否

3、贺德华控制的核心企业和关联企业的基本情况

截至本报告书签署日，贺德华除直接持有贝特瑞 0.8232% 的股份外，未直接或者间接控制其他企业或拥有其他企业股权。

（十七）曾广胜的情况

1、曾广胜的基本情况

姓名	曾广胜	性别	男
曾用名	无	国籍	中国
身份证号码	44010619660531****		
住所	广东省深圳市福田区动力公司		
通讯地址	广东省深圳市罗湖区笋岗路宝安广场		
是否取得其他国家或者地区的居留权	否		

2、曾广胜最近三年的职业与职务及与任职单位的产权关系

起止时间	任职单位和职务	与任职单位是否存在产权关系
2011 年-至今	中国宝安集团股份有限公司、 运营总监，兼任唐人药业董事 长、总经理	否

3、曾广胜控制的核心企业和关联企业的基本情况

截至本报告书签署日，曾广胜除直接持有贝特瑞 0.8232% 的股份外，未直接或者间接控制其他企业或拥有其他企业股权。

（十八）黄映芳的情况

1、黄映芳的基本情况

姓名	黄映芳	性别	女
曾用名	无	国籍	中国
身份证号码	44032119730202****		
住所	广东省深圳市福田区福强路益田村		
通讯地址	广东省深圳市益田南路益田花园		
是否取得其他国家或者地区的居留权	否		

2、黄映芳最近三年的职业与职务及与任职单位的产权关系

起止时间	任职单位和职务	与任职单位是否存在产权关系
2011 年-至今	深圳市贝特瑞新能源材料股份有限公司、财务总监	持股 0.3232%
2011 年-2012 年 9 月	深圳市贝特瑞新能源材料股份有限公司、兼任董事会秘书	

3、黄映芳控制的核心企业和关联企业的基本情况

截至本报告书签署日，黄映芳除直接持有贝特瑞 0.3232% 的股份外，未直接或者间接控制其他企业或拥有其他企业股权。

（十九）杨红强的情况

1、杨红强的基本情况

姓名	杨红强	性别	男
曾用名	无	国籍	中国
身份证号码	41032519691030****		
住所	广东省深圳市南山区西丽文新街		
通讯地址	广东省深圳市南山区西丽西湖林语		

是否取得其他国家或者地区的居留权	否
------------------	---

2、杨红强最近三年的职业与职务及与任职单位的产权关系

起止时间	任职单位和职务	与任职单位是否存在产权关系
2011年-至今	深圳市贝特瑞新能源材料股份有限公司、副总经理、董事、常务副总经理	持股 0.2317%

3、杨红强控制的核心企业和关联企业的基本情况

截至本报告书签署日，杨红强除直接持有贝特瑞 0.2317% 的股份外，未直接或者间接控制其他企业或拥有其他企业股权。

（二十）王培初的情况

1、王培初的基本情况

姓名	王培初	性别	男
曾用名	无	国籍	中国
身份证号码	33050119781213****		
住所	广东省深圳市南山区科技园文华路		
通讯地址	广东省深圳市南山区桃源街道丽山路西湖林语名苑		
是否取得其他国家或者地区的居留权	否		

2、王培初最近三年的职业与职务及与任职单位的产权关系

起止时间	任职单位和职务	与任职单位是否存在产权关系
2011年-2012年	深圳市天骄科技有限公司、销售副总	否
2012年-至今	深圳市大地和电气股份有限公司、总经理	否

3、王培初控制的核心企业和关联企业的基本情况

截至本报告书签署日，王培初除直接持有贝特瑞 0.1524% 的股份外，未直接或者间接控制其他企业或拥有其他企业股权。

（二十一）孔东亮的情况

1、孔东亮的基本情况

姓名	孔东亮	性别	男
曾用名	无	国籍	中国
身份证号码	36232319710605****		
住所	广东省深圳市罗湖区东门中路 2269 号旺业豪苑金业阁		
通讯地址	广东省深圳市龙岗中心城长兴北路深业紫麟山花园		
是否取得其他国家或者地区的居留权	否		

2、孔东亮最近三年的职业与职务及与任职单位的产权关系

起止时间	任职单位和职务	与任职单位是否存在产权关系
2011 年-至今	深圳市贝特瑞新能源材料股份有限公司、董事和常务副总经理	持股 0.1402%

3、孔东亮控制的核心企业和关联企业的基本情况

截至本报告书签署日，孔东亮除直接持有贝特瑞 0.1402% 的股份外，未直接或者间接控制其他企业或拥有其他企业股权。

（二十二）梁奇的情况

1、梁奇的基本情况

姓名	梁奇	性别	男
曾用名	无	国籍	中国
身份证号码	22010419700306****		
住所	广东省深圳市罗湖区宝安北路人才大市场大厦		
通讯地址	广东省深圳市罗湖区东门北路怡泰大厦		
是否取得其他国家或者地区的居留权	否		

2、梁奇最近三年的职业与职务及与任职单位的产权关系

起止时间	任职单位和职务	与任职单位是否存在产权关系
2011 年-至今	深圳市贝特瑞新能源材料股份有限公司、副总经理	持股 0.1220%

3、梁奇控制的核心企业和关联企业的基本情况

截至本报告书签署日，梁奇除直接持有贝特瑞 0.1220% 的股份外，未直接或者间接控制其他企业或拥有其他企业股权。

（二十三）王桂林的情况

1、王桂林的基本情况

姓名	王桂林	性别	女
曾用名	无	国籍	中国
身份证号码	41290219741203****		
住所	广东省深圳市南山区西丽文新街		
通讯地址	广东省深圳市龙岗区布吉街道华浩源		
是否取得其他国家或者地区的居留权	否		

2、王桂林最近三年的职业与职务及与任职单位的产权关系

起止时间	任职单位和职务	与任职单位是否存在产权关系
2011 年-2011 年 12 月	深圳市贝特瑞新能源材料股份有限公司、总经理助理	持股 0.1037%
2012 年 1 月-2012 年 8 月	深圳市贝特瑞新能源材料股份有限公司、营运总监	持股 0.1037%
2012 年 9 月-至今	自由职业	否

3、王桂林控制的核心企业和关联企业的基本情况

截至本报告书签署日，王桂林除直接持有贝特瑞 0.1037% 的股份外，未直接或者间接控制其他企业或拥有其他企业股权。

（二十四）郭晓平的情况

1、郭晓平的基本情况

姓名	郭晓平	性别	女
曾用名	无	国籍	中国
身份证号码	41031119820225****		
住所	河南省洛阳市洛龙区英才路 28 号龙兴一区		

通讯地址	广东省深圳市光明新区公明办事处西田社区高新技术工业园第8栋
是否取得其他国家或者地区的居留权	否

2、郭晓平最近三年的职业与职务及与任职单位的产权关系

起止时间	任职单位和职务	与任职单位是否存在产权关系
2011年-2012年6月	深圳市贝特瑞新能源材料股份有限公司、营销中心外销主管	持股 0.0732%
2012年7月-至今	深圳市贝特瑞新能源材料股份有限公司、营销中心副经理	持股 0.0732%

3、郭晓平控制的核心企业和关联企业的基本情况

截至本报告书签署日，郭晓平除直接持有贝特瑞 0.0732% 的股份外，未直接或者间接控制其他企业或拥有其他企业股权。

（二十五）黄友元的情况

1、黄友元的基本情况

姓名	黄友元	性别	男
曾用名	无	国籍	中国
身份证号码	43293019811013****		
住所	北京市东城区中华路*号		
通讯地址	广东省深圳市宝安区沙井壆岗盛芳园北区		
是否取得其他国家或者地区的居留权	否		

2、黄友元最近三年的职业与职务及与任职单位的产权关系

起止时间	任职单位和职务	与任职单位是否存在产权关系
2011年1月-2012年12月	深圳市贝特瑞新能源材料股份有限公司、研究院院长兼总经理助理	持股 0.0610%
2013年1月-至今	深圳市贝特瑞新能源材料股份有限公司、研究院院长兼副总经理	持股 0.0610%

3、黄友元控制的核心企业和关联企业的基本情况

截至本报告书签署日，黄友元除直接持有贝特瑞 0.0610% 的股份外，未直接或者间接控制其他企业或拥有其他企业股权。

（二十六）杨才德的情况

1、杨才德的基本情况

姓名	杨才德	性别	男
曾用名	无	国籍	中国
身份证号码	42112219800519****		
住所	湖北省红安县永佳河镇西张元村一组伏家坳垵		
通讯地址	深圳市南山区西丽街道留仙大道 1355 号众冠花园众泰楼		
是否取得其他国家或者地区的居留权	否		

2、杨才德最近三年的职业与职务及与任职单位的产权关系

起止时间	任职单位和职务	与任职单位是否存在产权关系
2011 年-2013 年 12 月	深圳市贝特瑞新能源材料股份有限公司、营销中心经理	持股 0.0427%
2014 年 1 月-至今	深圳市贝特瑞新能源材料股份有限公司、营销中心副总监	持股 0.0427%

3、杨才德控制的核心企业和关联企业的基本情况

截至本报告书签署日，杨才德除直接持有贝特瑞 0.0427% 的股份外，未直接或者间接控制其他企业或拥有其他企业股权。

（二十七）庞钧友的情况

1、庞钧友的基本情况

姓名	庞钧友	性别	男
曾用名	无	国籍	中国
身份证号码	45272219770507****		
住所	广东省深圳市南山区西丽留仙大道众冠大厦		
通讯地址	广东省深圳市龙岗区布吉街道办华浩源小区		
是否取得其他国家或者地区的居留权	否		

2、庞钧友最近三年的职业与职务及与任职单位的产权关系

起止时间	任职单位和职务	与任职单位是否存在产权关系
2011 年-2011 年 1 月	深圳市贝特瑞新能源材料股份	持股 0.0366%

	有限公司、营销中心经理	
2011年2月-至今	深圳市贝特瑞新能源材料股份有限公司、营销中心总监	持股 0.0366%

3、庞钧友控制的核心企业和关联企业的基本情况

截至本报告书签署日，庞钧友除直接持有贝特瑞 0.0366% 的股份外，未直接或者间接控制其他企业或拥有其他企业股权。

（二十八）闫慧青的情况

1、闫慧青的基本情况

姓名	闫慧青	性别	女
曾用名	无	国籍	中国
身份证号码	15010219810820****		
住所	广东省深圳市南山区西丽留仙大道众冠大厦		
通讯地址	广东省深圳市光明新区公明办事处西田社区高新技术工业园第 8 栋		
是否取得其他国家或者地区的居留权	否		

2、闫慧青最近三年的职业与职务及与任职单位的产权关系

起止时间	任职单位和职务	与任职单位是否存在产权关系
2011年1月-2012年12月	深圳市贝特瑞新能源材料股份有限公司、工程技术部主任	持股 0.0305%
2013年1月-2013年12月	深圳市贝特瑞新能源材料股份有限公司、技术支持副总监	持股 0.0305%
2014年1月-至今	深圳市贝特瑞新能源材料股份有限公司、技术支持总监	持股 0.0305%

3、闫慧青控制的核心企业和关联企业的基本情况

截至本报告书签署日，闫慧青除直接持有贝特瑞 0.0305% 的股份外，未直接或者间接控制其他企业或拥有其他企业股权。

（二十九）邓明华的情况

1、邓明华的基本情况

姓名	邓明华	性别	男
曾用名	无	国籍	中国
身份证号码	51370119800814****		
住所	四川省巴中市巴州区尹家乡黄泥包村		
通讯地址	黑龙江省鸡西市恒山区柳毛乡		
是否取得其他国家或者地区的居留权	否		

2、邓明华最近三年的职业与职务及与任职单位的产权关系

起止时间	任职单位和职务	与任职单位是否存在产权关系
2011年-2013年5月	深圳市贝特瑞新能源材料股份有限公司、工程技术中心副主任	持股 0.0305%
2013年6月-2013年12月	鸡西市贝特瑞石墨产业园有限公司、技术副总监；鸡西长源矿业有限公司、技术总监	否
2014年1月-至今	鸡西长源矿业有限公司、总经理助理	否

3、邓明华控制的核心企业和关联企业的基本情况

截至本报告书签署日，邓明华除直接持有贝特瑞 0.0305% 的股份外，未直接或者间接控制其他企业或拥有其他企业股权。

（三十）魏建刚的情况

1、魏建刚的基本情况

姓名	魏建刚	性别	男
曾用名	无	国籍	中国
身份证号码	61030319650523****		
住所	广东省深圳市南山区前海路 3101 号星海名城组团一		
通讯地址	广东省深圳市南山区前海路 3101 号星海名城组团一		
是否取得其他国家或者地区的居留权	否		

2、魏建刚最近三年的职业与职务及与任职单位的产权关系

起止时间	任职单位和职务	与任职单位是否存在产权关系
2011年-2013年7月	深圳市贝特瑞新能源材料股份有限公司、人力资源总监	持股 0.0244%
2013年8月-2014年4月	自由职业	否

2014年5月-至今	深圳市华宇现代科技有限公司、总经理	否
------------	-------------------	---

3、魏建刚控制的核心企业和关联企业的基本情况

截至本报告书签署日，魏建刚除直接持有贝特瑞 0.0244% 的股份外，未直接或者间接控制其他企业或拥有其他企业股权。

（三十一）易征兵的情况

1、易征兵的基本情况

姓名	易征兵	性别	男
曾用名	无	国籍	中国
身份证号码	43062319721004****		
住所	广东省深圳市南山区西丽留仙大道众冠大厦		
通讯地址	广东省惠州市惠阳区镇隆镇黄洞村贝特瑞工业园		
是否取得其他国家或者地区的居留权	否		

2、易征兵最近三年的职业与职务及与任职单位的产权关系

起止时间	任职单位和职务	与任职单位是否存在产权关系
2011年-2011年5月	深圳市贝特瑞新能源材料股份有限公司、工程部经理	持股 0.0244%
2011年6月-2013年12月	惠州市贝特瑞新材料科技有限公司、生产总监	否
2014年1月-至今	惠州市贝特瑞新材料科技有限公司、总经理助理	否

3、易征兵控制的核心企业和关联企业的基本情况

截至本报告书签署日，易征兵除直接持有贝特瑞 0.0244% 的股份外，未直接或者间接控制其他企业或拥有其他企业股权。

（三十二）郭庆的情况

1、郭庆的基本情况

姓名	郭庆	性别	男
----	----	----	---

曾用名	无	国籍	中国
身份证号码	45222719691001****		
住所	广东省深圳市南山区宝珠花园		
通讯地址	广东省深圳市南山区宝珠花园		
是否取得其他国家或者地区的居留权	否		

2、郭庆最近三年的职业与职务及与任职单位的产权关系

起止时间	任职单位和职务	与任职单位是否存在产权关系
2011年-2011年12月	深圳市贝特瑞新能源材料股份有限公司、生产总监	持股 0.0244%
2012年1月-2012年6月	深圳市贝特瑞新能源材料股份有限公司、行政总监	持股 0.0244%
2012年7月-2013年7月	深圳市贝特瑞新能源材料股份有限公司、营运总监	持股 0.0244%
2013年7月-2013年9月	待业	--
2013年10月-至今	湛江市聚鑫新能源有限公司、常务副总经理	否

3、郭庆控制的核心企业和关联企业的基本情况

截至本报告书签署日，郭庆除直接持有贝特瑞 0.0244% 的股份外，未直接或者间接控制其他企业或拥有其他企业股权。

（三十三）王政的情况

1、王政的基本情况

姓名	王政	性别	男
曾用名	无	国籍	中国
身份证号码	51022519750425****		
住所	广东省深圳市南山区俊峰丽舍花园		
通讯地址	广东省深圳市光明新区公明办事处西田社区高新技术工业园第 8 栋		
是否取得其他国家或者地区的居留权	否		

2、王政最近三年的职业与职务及与任职单位的产权关系

起止时间	任职单位和职务	与任职单位是否存在产权关系
2011年-2011年1月	深圳市贝特瑞新能源材料股份有限公司、先进材料事业部经理	持股 0.0244%

2011年1月-至今	深圳市贝特瑞新能源材料股份有限公司、先进材料事业部总监	持股 0.0244%
------------	-----------------------------	------------

3、王政控制的核心企业和关联企业的基本情况

截至本报告书签署日，王政除直接持有贝特瑞 0.0244% 的股份外，未直接或者间接控制其他企业或拥有其他企业股权。

（三十四）梅佳的情况

1、梅佳的基本情况

姓名	梅佳	性别	男
曾用名	无	国籍	中国
身份证号码	51302219810218****		
住所	广东省深圳市罗湖区宝安北路人才大市场大厦		
通讯地址	深圳市光明新区公明街道西田社区贝特瑞工业园		
是否取得其他国家或者地区的居留权	否		

2、梅佳最近三年的职业与职务及与任职单位的产权关系

起止时间	任职单位和职务	与任职单位是否存在产权关系
2011年1月-至今	深圳市贝特瑞纳米科技有限公司、副总经理	否

3、梅佳控制的核心企业和关联企业的基本情况

截至本报告书签署日，梅佳除直接持有贝特瑞 0.0183% 的股份外，未直接或者间接控制其他企业或拥有其他企业股权。

（三十五）吴敦勇的情况

1、吴敦勇的基本情况

姓名	吴敦勇	性别	男
曾用名	无	国籍	中国
身份证号码	36042319750303****		
住所	江西省九江市武宁县石渡乡安乐村湾塘		
通讯地址	深圳市光明新区公明办事处西田社区高新技术产业园贝特瑞		

是否取得其他国家或者地区的居留权	否
------------------	---

2、吴敦勇最近三年的职业与职务及与任职单位的产权关系

起止时间	任职单位和职务	与任职单位是否存在产权关系
2011年-2011年12月	深圳市贝特瑞新能源材料股份有限公司、品质主管	持股 0.0183%
2012年1月-2012年12月	深圳市贝特瑞新能源材料股份有限公司、生产部经理	持股 0.0183%
2013年1月-至今	深圳市贝特瑞新能源材料股份有限公司、技术部经理	持股 0.0183%

3、吴敦勇控制的核心企业和关联企业的基本情况

截至本报告书签署日，吴敦勇除直接持有贝特瑞 0.0183% 的股份外，未直接或者间接控制其他企业或拥有其他企业股权。

（三十六）周皓镠的情况

1、周皓镠的基本情况

姓名	周皓镠	性别	男
曾用名	无	国籍	中国
身份证号码	44138119830224****		
住所	广东省惠州市惠阳区淡水塘居委会立交西村		
通讯地址	广东省惠州市惠阳区镇隆镇黄洞村贝特瑞工业园		
是否取得其他国家或者地区的居留权	否		

2、周皓镠最近三年的职业与职务及与任职单位的产权关系

起止时间	任职单位和职务	与任职单位是否存在产权关系
2011年-2011年9月	天津贝特瑞新能源材料有限责任公司、品质经理	否
2011年10月-至今	惠州市贝特瑞新材料科技有限公司、总经理助理	否

3、周皓镠控制的核心企业和关联企业的基本情况

截至本报告书签署日，周皓镠除直接持有贝特瑞 0.0183% 的股份外，未直接或者间接控制其他企业或拥有其他企业股权。

（三十七）王红耀的情况

1、王红耀的基本情况

姓名	王红耀	性别	男
曾用名	无	国籍	中国
身份证号码	41030519750625****		
住所	河南省洛阳市洛龙区李楼乡李楼村李南路 19 号院		
通讯地址	黑龙江省鸡西市麻山区跃跃进社区中心委		
是否取得其他国家或者地区的居留权	否		

2、王红耀最近三年的职业与职务及与任职单位的产权关系

起止时间	任职单位和职务	与任职单位是否存在产权关系
2011 年-至今	鸡西市贝特瑞石墨产业园有限公司总经理助理	否

3、王红耀控制的核心企业和关联企业的基本情况

截至本报告书签署日，王红耀除直接持有贝特瑞 0.0183% 的股份外，未直接或者间接控制其他企业或拥有其他企业股权。

（三十八）李佳坤的情况

1、李佳坤的基本情况

姓名	李佳坤	性别	男
曾用名	无	国籍	中国
身份证号码	51022719830907****		
住所	重庆市潼南县上和镇田湾路		
通讯地址	广东省湛江市坡头区官渡工业园湛江市聚鑫新能源有限公司		
是否取得其他国家或者地区的居留权	否		

2、李佳坤最近三年的职业与职务及与任职单位的产权关系

起止时间	任职单位和职务	与任职单位是否存在产权关系
2011 年 1 月-2012 年 1 月	深圳市贝特瑞新能源材料股份有限公司、生产部经理	持股 0.0183%
2012 年 2 月-2012 年 12 月	联业制衣、生产厂长	否

2013年1月-至今	湛江市聚鑫新能源有限公司、 总经理	否
------------	----------------------	---

3、李佳坤控制的核心企业和关联企业的基本情况

截至本报告书签署日，李佳坤除直接持有贝特瑞 0.0183% 的股份外，未直接或者间接控制其他企业或拥有其他企业股权。

（三十九）刘兴华的情况

1、刘兴华的基本情况

姓名	刘兴华	性别	男
曾用名	无	国籍	中国
身份证号码	23102519700728****		
住所	广东省深圳市南山区西丽留仙大道众冠大厦		
通讯地址	黑龙江省鸡西市贝特瑞石墨产业园有限公司		
是否取得其他国家或者地区的居留权	否		

2、刘兴华最近三年的职业与职务及与任职单位的产权关系

起止时间	任职单位和职务	与任职单位是否存在产权关系
2011年-至今	鸡西市贝特瑞石墨产业园有限公司、总经理助理	否

3、刘兴华控制的核心企业和关联企业的基本情况

截至本报告书签署日，刘兴华除直接持有贝特瑞 0.0183% 的股份外，未直接或者间接控制其他企业或拥有其他企业股权。

（四十）刘超平的情况

1、刘超平的基本情况

姓名	刘超平	性别	男
曾用名	无	国籍	中国
身份证号码	44142119661202****		
住所	广东省梅县畚江镇太湖村围子里		
通讯地址	广东省惠州市惠阳区镇隆镇黄洞村贝特瑞工业园		

是否取得其他国家或者地区的居留权	否
------------------	---

2、刘超平最近三年的职业与职务及与任职单位的产权关系

起止时间	任职单位和职务	与任职单位是否存在产权关系
2011年-2012年6月	深圳贝特瑞新能源材料股份有限公司、行政部经理	持股 0.0183%
2012年6月-2013年12月	惠州贝特瑞新材料科技有限公司、行政部	否
2014年1月-至今	惠州贝特瑞新材料科技有限公司、行政人事部总监	否

3、刘超平控制的核心企业和关联企业的基本情况

截至本报告书签署日，刘超平除直接持有贝特瑞 0.0183% 的股份外，未直接或者间接控制其他企业或拥有其他企业股权。

（四十一）陈俊凯的情况

1、陈俊凯的基本情况

姓名	陈俊凯	性别	男
曾用名	无	国籍	中国
身份证号码	44522119780405****		
住所	广东省深圳市南山区西丽留仙大道众冠大厦		
通讯地址	深圳市龙华新区龙悦居四期 10B 栋		
是否取得其他国家或者地区的居留权	否		

2、陈俊凯最近三年的职业与职务及与任职单位的产权关系

起止时间	任职单位和职务	与任职单位是否存在产权关系
2011年-2012年8月	深圳市贝特瑞新能源材料股份有限公司、财务部副经理	持股 0.0183%
2012年8月-至今	深圳市贝特瑞新能源材料股份有限公司、财务部经理	持股 0.0183%

3、陈俊凯控制的核心企业和关联企业的基本情况

截至本报告书签署日，陈俊凯除直接持有贝特瑞 0.0183% 的股份外，未直接或者间接控制其他企业或拥有其他企业股权。

（四十二）易神杰的情况

1、易神杰的基本情况

姓名	易神杰	性别	男
曾用名	无	国籍	中国
身份证号码	43070319660228****		
住所	湖南省常德市鼎城区武陵镇健康巷		
通讯地址	黑龙江省鸡西市麻山区鸡西贝特瑞石墨产业园有限公司		
是否取得其他国家或者地区的居留权	否		

2、易神杰最近三年的职业与职务及与任职单位的产权关系

起止时间	任职单位和职务	与任职单位是否存在产权关系
2011年-2011年4月	深圳市贝特瑞新能源材料股份有限公司、成本主管	持股 0.0183%
2011年5月-至今	鸡西市贝特瑞石墨产业园有限公司、财务经理	无

3、易神杰控制的核心企业和关联企业的基本情况

截至本报告书签署日，易神杰除直接持有贝特瑞 0.0183% 的股份外，未直接或者间接控制其他企业或拥有其他企业股权。

（四十三）程林的情况

1、程林的基本情况

姓名	程林	性别	男
曾用名	无	国籍	中国
身份证号码	37132819800801****		
住所	广东省深圳市龙岗区景芬路 4 号华浩源		
通讯地址	广东省深圳市龙岗区景芬路 4 号华浩源		
是否取得其他国家或者地区的居留权	否		

2、程林最近三年的职业与职务及与任职单位的产权关系

起止时间	任职单位和职务	与任职单位是否存在产权关系
2011年1月-2012	深圳市贝特瑞新能源材料股份有限公	持股 0.0122%

年 12 月	司、新产品中心主任	
2013 年 1 月-2013 年 12 月	深圳市贝特瑞新能源材料股份有限公司、先进材料事业部技术总监	持股 0.0122%
2014 年 1 月-至今	深圳市贝特瑞新能源材料股份有限公司、先进材料事业部副总经理	持股 0.0122%

3、程林控制的核心企业和关联企业的基本情况

截至本报告书签署日，程林除直接持有贝特瑞 0.0122% 的股份外，未直接或者间接控制其他企业或拥有其他企业股权。

（四十四）王思敏的情况

1、王思敏的基本情况

姓名	王思敏	性别	女
曾用名	无	国籍	中国
身份证号码	43030219830718****		
住所	广东省深圳市南山区高新南四道		
通讯地址	湖南省湘潭市平政路 3 号		
是否取得其他国家或者地区的居留权	否		

2、王思敏最近三年的职业与职务及与任职单位的产权关系

起止时间	任职单位和职务	与任职单位是否存在产权关系
2011 年 1 月-2012 年 12 月	深圳市贝特瑞新能源材料股份有限公司、研发工程师	持股 0.0122%
2013 年 1 月-至今	自由职业	否

3、王思敏控制的核心企业和关联企业的基本情况

截至本报告书签署日，王思敏除直接持有贝特瑞 0.0122% 的股份外，未直接或者间接控制其他企业或拥有其他企业股权。

（四十五）方三新的情况

1、方三新的基本情况

姓名	方三新	性别	男
----	-----	----	---

曾用名	无	国籍	中国
身份证号码	43062619750118****		
住所	湖南省平江县城关镇东街		
通讯地址	广东省深圳市宝安区西乡街道丽景城		
是否取得其他国家或者地区的居留权	否		

2、方三新最近三年的职业与职务及与任职单位的产权关系

起止时间	任职单位和职务	与任职单位是否存在产权关系
2011年1月-2012年12月	深圳市贝特瑞新能源材料股份有限公司、品质经理	持股 0.0122%
2013年1月-至今	深圳市贝特瑞新能源材料股份有限公司、品质副总监	持股 0.0122%

3、方三新控制的核心企业和关联企业的基本情况

截至本报告书签署日，方三新除直接持有贝特瑞 0.0122% 的股份外，未直接或者间接控制其他企业或拥有其他企业股权。

（四十六）王腾师的情况

1、王腾师的基本情况

姓名	王腾师	性别	男
曾用名	无	国籍	中国
身份证号码	45272719850505****		
住所	广西河池凤山县袍里乡仁安村弄江屯		
通讯地址	天津市宝坻区九园工业园九号路贝特瑞		
是否取得其他国家或者地区的居留权	否		

2、王腾师最近三年的职业与职务及与任职单位的产权关系

起止时间	任职单位和职务	与任职单位是否存在产权关系
2011年3月-2013年1月	天津市贝特瑞新能源科技有限公司、生产经理	否
2013年3月-2013年8月	天津市贝特瑞新能源科技有限公司、人事部总监	否
2013年9月-2013年12月	天津市贝特瑞新能源科技有限公司、生产部总监	否
2014年1月-2014年6月	天津市贝特瑞新能源科技有限	否

	公司、供应链副总监	
--	-----------	--

3、王腾师控制的核心企业和关联企业的基本情况

截至本报告书签署日，王腾师除直接持有贝特瑞 0.0122% 的股份外，未直接或者间接控制其他企业或拥有其他企业股权。

（四十七）毛清晖的情况

1、毛清晖的基本情况

姓名	毛清晖	性别	男
曾用名	无	国籍	中国
身份证号码	42232719681101****		
住所	广东省深圳市龙岗区布吉中海怡翠山庄		
通讯地址	黑龙江省鸡西市贝特瑞石墨产业园有限公司		
是否取得其他国家或者地区的居留权	否		

2、毛清晖最近三年的职业与职务及与任职单位的产权关系

起止时间	任职单位和职务	与任职单位是否存在产权关系
2011年-2013年8月	深圳市贝特瑞纳米科技有限公司、总经理助理	否
2013年8月-至今	鸡西市贝特瑞石墨产业园有限公司、总经理助理	否

3、毛清晖控制的核心企业和关联企业的基本情况

截至本报告书签署日，毛清晖除直接持有贝特瑞 0.0122% 的股份外，未直接或者间接控制其他企业或拥有其他企业股权。

（四十八）崔乐想的情况

1、崔乐想的基本情况

姓名	崔乐想	性别	男
曾用名	无	国籍	中国
身份证号码	41032719860622****		
住所	河南省宜阳县三乡乡南村		

通讯地址	天津市宝坻区九园工业园九号路贝特瑞公司
是否取得其他国家或者地区的居留权	否

2、崔乐想最近三年的职业与职务及与任职单位的产权关系

起止时间	任职单位和职务	与任职单位是否存在产权关系
2011年-2011年9月	深圳市贝特瑞新能源材料股份有限公司、工程部主管	持股 0.0122%
2011年10月-2012年12月	天津市贝特瑞新能源科技有限公司、工程部经理	否
2013年1月-至今	天津市贝特瑞新能源科技有限公司、生产部副总监	否

3、崔乐想控制的核心企业和关联企业的基本情况

截至本报告书签署日，崔乐想除直接持有贝特瑞 0.0122% 的股份外，未直接或者间接控制其他企业或拥有其他企业股权。

（四十九）李眸的情况

1、李眸的基本情况

姓名	李眸	性别	女
曾用名	李峰	国籍	中国
身份证号码	42010219741223****		
住所	广东省深圳市南山区西丽留仙大道众冠大厦		
通讯地址	广东省深圳市光明新区公明西田贝特瑞工业园		
是否取得其他国家或者地区的居留权	否		

2、李眸最近三年的职业与职务及与任职单位的产权关系

起止时间	任职单位和职务	与任职单位是否存在产权关系
2011年-至今	深圳市贝特瑞新能源材料股份有限公司、资金主管	持股 0.0122%

3、李眸控制的核心企业和关联企业的基本情况

截至本报告书签署日，李眸除直接持有贝特瑞 0.0122% 的股份外，未直接或者间接控制其他企业或拥有其他企业股权。

三、交易对方与上市公司的关联关系说明以及向上市公司推荐董事、监事和高级管理人员的情况

本次交易对方之一贺德华先生在中国宝安担任运营总裁一职，是中国宝安的高级管理人员，属于中国宝安关联方。除此之外，本次发行股份购买资产的交易对方与上市公司不存在关联关系。

截至本报告书签署日，本次发行股份购买资产的交易对方未向本公司推荐董事、监事和高级管理人员。

四、交易对方及其主要管理人员最近五年内受到行政处罚、刑事处罚、或者涉及与经济纠纷有关的重大民事诉讼或者仲裁情况说明

（一）中信华宸的诉讼情况

中信华宸涉及刘彦朝（原告）与中信华宸、张新贤、李永辉、河北顺邦物流有限公司、河北顺邦百营物流有限公司以及王和平借款合同纠纷一案，经河北省石家庄市中级人民法院于2013年5月30日出具了（2013）石民三初字第00057号《民事调解书》，被告中信华宸于2013年6月5日前偿还原告刘彦朝本金及利息共计2,007万元，被告中信华宸、张新贤、李永辉、河北顺邦物流有限公司、河北顺邦百营物流有限公司以及王和平就前述债务承担连带偿还责任。

根据中信华宸、张新贤于2013年5月25日与王和平签署的《质押协议书》的约定，王和平及其所属公司将于2013年6月5日前代中信华宸和张新贤向刘彦朝偿还借款2,500万元，作为担保中信华宸将其持有的贝特瑞80万股股份质押给王和平。王和平及其所属公司已代中信华宸履行前述调解书。因涉及诉讼，中信华宸持有的贝特瑞0.9756%股份被法院冻结。

2014年8月7日，河北省石家庄市中级人民法院出具（2014）石保执字第00003-5号《河北省石家庄市中级人民法院协助执行通知书》，通知深圳联合产权交易所协助解除天津中信华宸钢铁贸易有限公司所持深圳市贝特瑞新能源材

料股份有限公司 80 万股的股权查封。截至本报告书签署日，中信华宸已按照承诺解除了其持有的标的资产司法冻结程序。

（二）华工创投董事长刘建龙的诉讼情况

华工创投董事长刘建龙最近五年内存在涉及经济纠纷有关的重大民事诉讼的情况，具体如下：

1、民间借贷纠纷

刘建龙所涉万李与刘建龙、冯德梅民间借贷纠纷一案经江苏省扬州市中级人民法院立案受理，出具了（2014）扬民初字第 0034 号《民事调解书》，执行标的 2,000 万元，2014 年 6 月 13 日该院将该款转付给万李。江苏省扬州市中级人民法院已于 2014 年 6 月 19 日下发了（2014）扬执字第 0105 号《结案通知书》。

2、公证债权纠纷

刘建龙所涉申请执行人江苏省仪征市农村合作银行与被执行人黄金龙、扬州市龙岗木业工程有限公司、扬州市龙峰装饰有限公司、夏桂英、刘建龙、万道禹、牛万俊、仪征市恒远化纺有限公司公证债权一案，仪征市公证处分别于 2008 年 12 月 19 日、2010 年 2 月 1 日作出的（2008）仪证经内字第 4015 号债权文书公证书和（2010）扬仪证经内字第 20 号执行证书已经发生法律效力。因被执行人未能履行义务，权利人江苏省仪征市农村合作银行 2010 年 2 月 4 日向江苏省仪征市人民法院申请执行，要求被执行人给付借款本金 672,482.74 元，并向该院缴纳执行费 9,125 元。该案在执行过程中，因被执行人刘建龙对公证事实提出异议。2010 年 6 月 4 日，江苏省仪征市人民法院做出（2010）仪执字第 0273 号《民事裁定书》，（2008）仪证经内字第 4015 号债权文书公证书和（2010）扬仪证经内字第 20 号执行证书不予执行。

（三）其他交易对方及其主要管理人员的相关情况

除上述事项之外，截至本报告书签署日，本次发行股份购买资产的交易对方已出具说明，交易对方及其主要管理人员最近五年内不存在受过行政处罚（与证

券市场明显无关的除外）、刑事处罚、或者涉及与经济纠纷有关的重大民事诉讼或者仲裁情况。

第四节 交易标的基本情况

一、贝特瑞的基本信息

企业名称	深圳市贝特瑞新能源材料股份有限公司
企业性质	股份有限公司
住所/主要办公地点	深圳市光明新区公明办事处西田社区高新技术工业园第8栋
法定代表人	贺雪琴
成立日期	2000年8月7日
注册资本	8,200万元
注册号	440301103394332（2012年度已年检，2013年度已公示年报）
税务登记证号码	深税登字440301723042909号（国税纳税编码：04601986，地税纳税编码：20125646）
经营范围	生产经营锂离子电池正极材料和负极材料（生产项目另行申办营业执照）；经营进出口业务；普通货运。

二、贝特瑞的产权控制关系

（一）贝特瑞的股权结构图

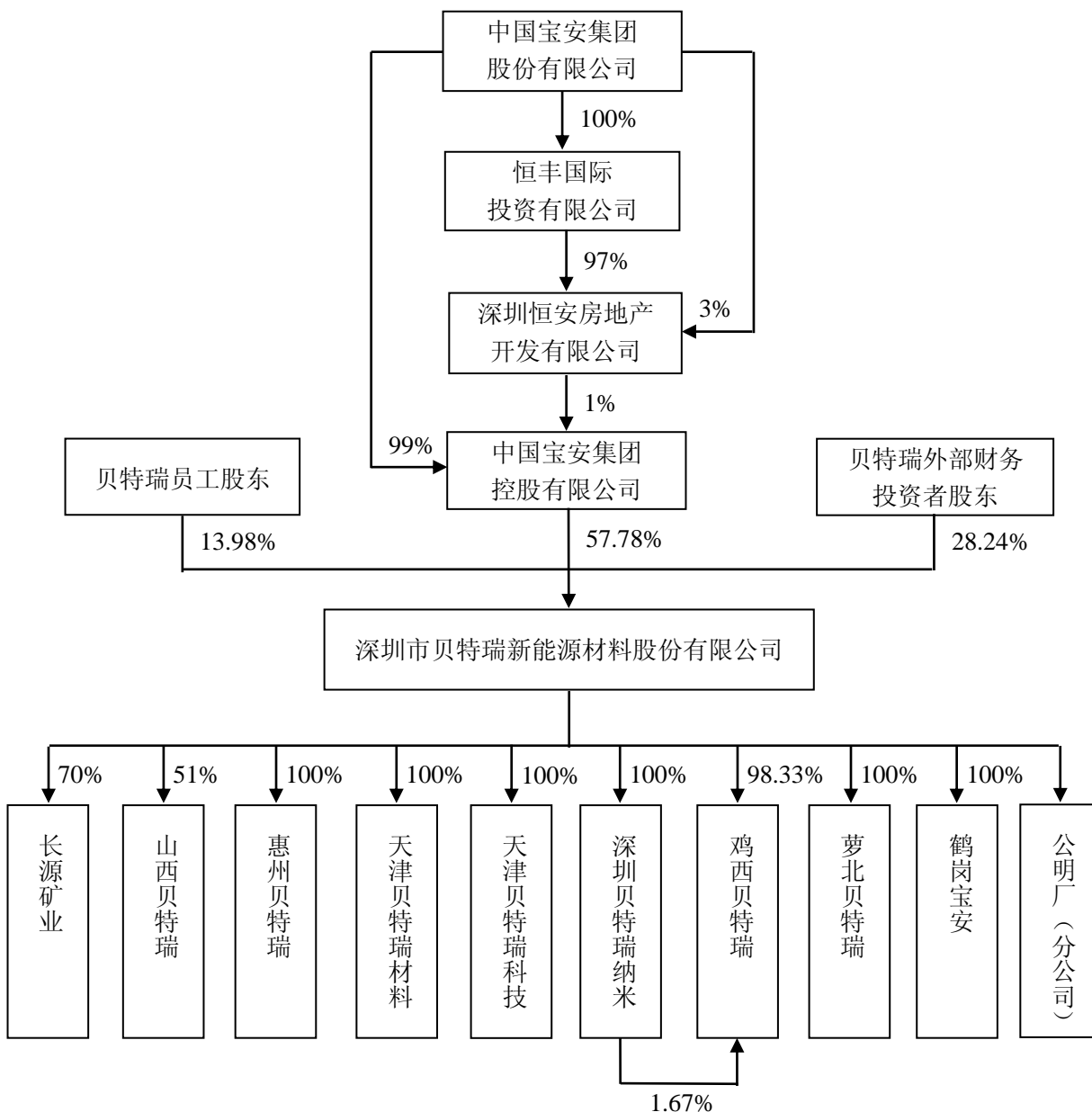

（二）贝特瑞的股东和实际控制人

1、贝特瑞的控股股东简要介绍

（1）宝安控股的基本情况

企业名称	中国宝安集团控股有限公司
------	--------------

企业类型	有限责任公司
住所/主要办公地点	深圳市罗湖区笋岗东路 1002 号宝安广场 A 座 28 层 2803 房
法定代表人	钟征宇
成立日期	1993 年 7 月 16 日
注册资本	2,000 万元
注册号	440301102744255（2012 年度已年检，2013 年度已公示年报）
经营范围	科技项目投资及开发；金属材料，建筑材料，五金矿产品，机电产品，土特产品的购销（不含专营、专卖、专控商品）。

（2）宝安控股的股权结构图

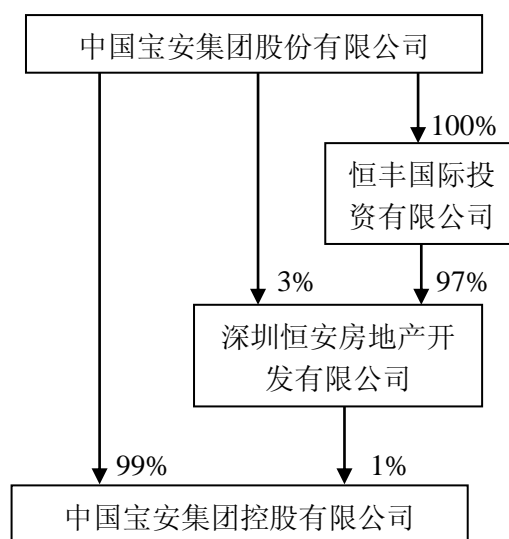

宝安控股属于中国宝安的全资子公司，关于中国宝安的相关情况请参见本报告书“第二节 上市公司基本情况”的相关内容。

2、贝特瑞的员工股东和外部财务投资者股东简要介绍

关于贝特瑞的员工股东和外部财务投资者股东的相关情况请参见本报告书“第三节 交易对方情况”之“二、交易对方的详细情况”。

（三）贝特瑞的组织结构图

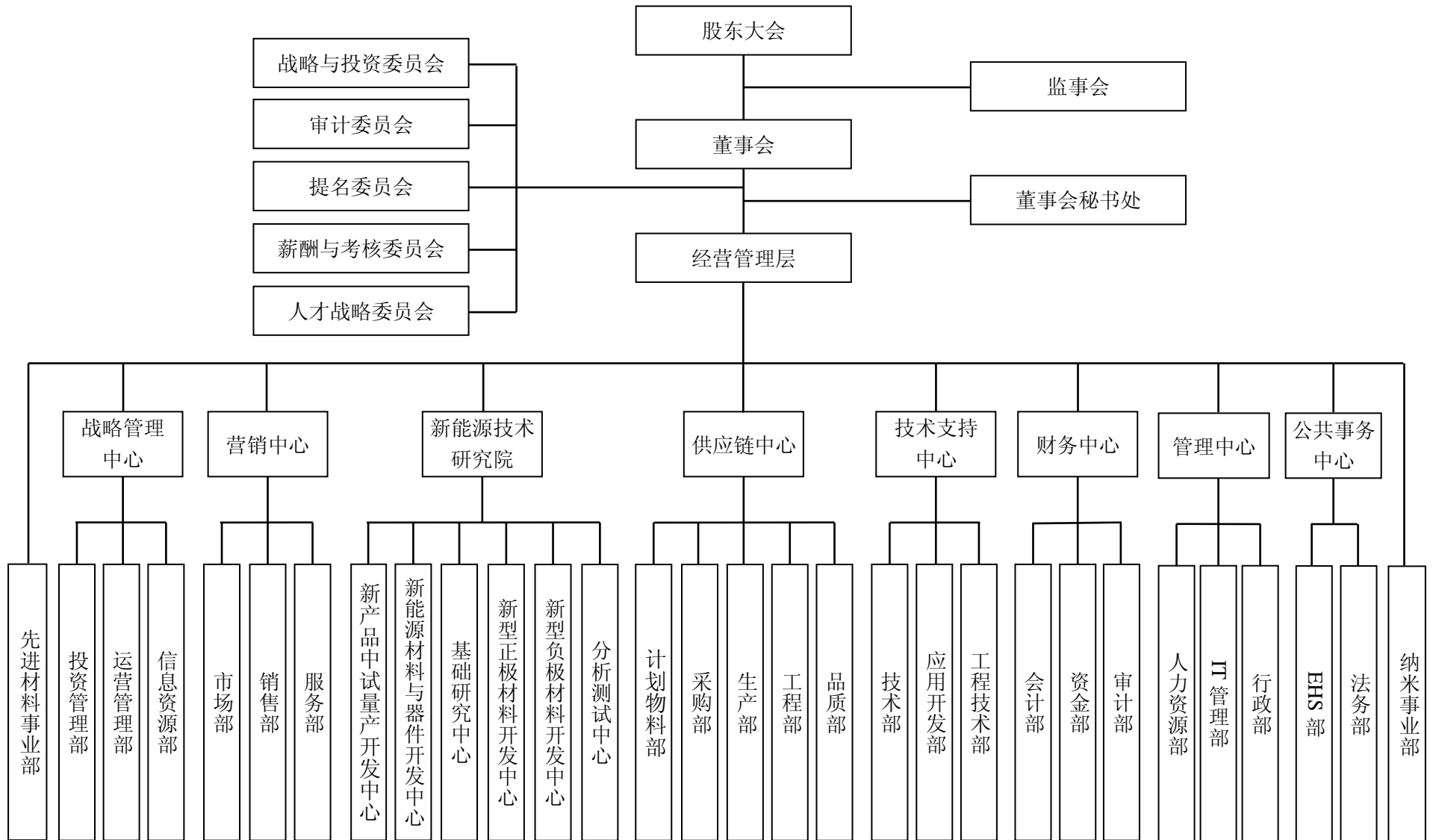

（三）贝特瑞的下属子公司

1、天津市贝特瑞新能源材料有限责任公司

（1）基本信息

公司名称	天津市贝特瑞新能源材料有限责任公司
地址	天津市西青区西青经济开发区中北工业园
法定代表人	杨红强
注册资本	1,350 万元
成立日期	2004 年 7 月 6 日
注册号	120111000040353
经营范围	锂离子电池正、负极材料制造；电池组装及销售；电池新材料技术开发及技术服务；化工产品（危险品及易制毒品除外）批发兼零售；本企业自产产品及相关技术的出口业务。（国家有专项专营规定按规定执行；涉及行业许可的凭许可证或批准文件经营）
股权结构	贝特瑞持股 100%。

（2）主营业务情况

天津贝特瑞材料的主营业务为研发、生产和销售锂离子电池负极材料。

（3）主要财务数据

单位：元

项目	2014 年 5 月 31 日	2013 年 12 月 31 日	2012 年 12 月 31 日
流动资产	49,128,500.02	59,176,819.29	74,841,258.44
资产总额	51,793,286.36	64,842,649.92	87,594,596.09
流动负债	20,734,868.26	16,092,354.93	43,514,809.80
负债总额	20,734,868.26	16,092,354.93	43,514,809.80
所有者权益	31,058,418.10	48,750,294.99	44,079,786.29
项目	2014 年度 1-5 月份	2013 年度	2012 年度
营业收入	4,102,597.31	81,111,476.32	72,896,506.08
营业利润	-8,594,546.93	5,647,151.35	5,159,082.74
利润总额	-9,740,736.46	6,692,992.54	9,316,082.74
净利润	-9,764,876.89	4,670,508.70	7,901,942.02

2、深圳市贝特瑞纳米科技有限公司

(1) 基本信息

公司名称	深圳市贝特瑞纳米科技有限公司
地址	深圳市光明新区公明办事处西田社区高新技术工业园第5栋3至5楼
法定代表人	孔东亮
注册资本	2,000 万元
成立日期	2009 年 05 月 11 日
注册号	440301104003194
经营范围	钛酸锂纳米材料的开发、生产与销售；纳米制备设备的开发与销售；货物及技术进出口。（以上均不含法律、行政法规、国务院决定禁止及规定需前置审批项目）；
股权结构	贝特瑞持股 100%。

(2) 主营业务情况

深圳贝特瑞纳米的主营业务为研发、生产和销售各种纳米碳材料及纳米钛酸锂，导电碳材料包括导电石墨、纳米碳管、纳米碳纤维、石墨烯和纳米导电液。

(3) 主要财务数据

单位：元

项目	2014 年 5 月 31 日	2013 年 12 月 31 日	2012 年 12 月 31 日
流动资产	19,494,582.12	17,935,650.05	22,411,305.10
资产总额	26,095,311.33	24,667,629.02	30,025,821.58
流动负债	8,920,759.55	6,919,452.75	8,708,842.44
负债总额	9,451,870.66	8,006,119.42	10,988,842.44
所有者权益	16,643,440.67	16,661,509.60	19,036,979.14
项目	2014 年度 1-5 月份	2013 年度	2012 年度
营业收入	4,293,862.48	5,403,856.79	14,557,324.16
营业利润	-578,905.49	-3,011,372.34	-633,085.74
利润总额	-18,068.93	-1,678,019.01	-764,989.33
净利润	-18,068.93	-2,375,469.54	-583,700.40

3、鸡西市贝特瑞石墨产业园有限公司

(1) 基本信息

公司名称	鸡西市贝特瑞石墨产业园有限公司
地址	黑龙江省鸡西市麻山区中心社区跃进委

法定代表人	孔东亮
注册资本	6,000 万元
成立日期	2010 年 06 月 18 日
注册号	230300100033105
经营范围	石墨制品制造；相关技术推广服务；对石墨行业的投资***；
股权结构	贝特瑞持股 98.33%，深圳市贝特瑞纳米科技有限公司占 1.67%。

（2）主营业务情况

鸡西贝特瑞的主营业务为生产、销售石墨产品，并为贝特瑞母公司提供石墨原材料。

（3）主要财务数据

单位：元

项目	2014 年 5 月 31 日	2013 年 12 月 31 日	2012 年 12 月 31 日
流动资产	78,038,241.08	74,935,304.32	78,366,646.66
资产总额	296,036,281.23	294,339,983.42	226,858,793.89
流动负债	107,284,635.37	102,248,879.61	95,105,571.07
负债总额	213,621,045.49	209,748,629.92	144,833,401.15
所有者权益	82,415,235.74	84,591,353.50	82,025,392.74
项目	2014 年度 1-5 月份	2013 年度	2012 年度
营业收入	55,529,829.12	90,461,354.74	82,412,151.14
营业利润	-4,079,988.78	-2,325,487.31	3,912,750.68
利润总额	-2,372,683.64	3,169,776.35	7,885,588.40
净利润	-2,176,117.76	2,565,960.76	5,868,159.91

4、萝北贝特瑞矿产资源开发有限公司

（1）基本信息

公司名称	萝北贝特瑞矿产资源开发有限公司
地址	黑龙江省鹤岗市萝北县凤翔镇九委土地综合楼
法定代表人	贺雪琴
注册资本	1,000 万元
成立日期	2010 年 08 月 11 日
注册号	230421100007749
经营范围	石墨及碳素制品制造；

（2）主营业务情况

目前没有开展实际业务。

（3）萝北贝特瑞注销及其影响

1) 萝北贝特瑞注销的原因

萝北贝特瑞是标的公司贝特瑞于 2010 年 8 月在黑龙江省鹤岗市萝北县设立的全资子公司，设立的背景在于拟依托当地石墨资源，向上游原材料环节延伸标的公司的业务链条，完善标的公司产业链、提升标的公司竞争力。在该背景下，标的公司贝特瑞于同一时期在鹤岗市、鸡西市设立了鸡西贝特瑞、萝北贝特瑞以及鹤岗宝安等 3 家全资子公司。由于标的公司在当地拓展资源的进展不一，鸡西贝特瑞率先取得了石墨矿资源并进入正式的业务运营状态，萝北贝特瑞和鹤岗宝安至今未取得石墨矿资源而一直未实际开展业务经营。标的公司贝特瑞基于业务规划和管理效率等方面的考虑，于 2014 年 8 月完成了萝北贝特瑞的工商注销工作。

2) 萝北贝特瑞注销的影响

萝北贝特瑞注销事项对交易标的估值不存在影响。本次交易中标的资产作价以评估机构出具的收益法评估结论为依据，评估机构在收益法评估过程中，将目前无稳定收入或即将关停的贝特瑞纳米、萝北贝特瑞、鹤岗贝特瑞三家下属子公司纳入了未计入收益的资产，即萝北贝特瑞在收益法评估过程中被认定为非经营性资产。未来收益预测中不包括萝北贝特瑞的收益预测。根据萝北贝特瑞的资产负债状况，其没有固定资产，流动资产为货币资金和其他应收款（分别为鸡西贝特瑞和深圳贝特瑞的关联方往来款项），清算完成后将全部回款至萝北贝特瑞的出资人深圳贝特瑞。因此，萝北贝特瑞注销事项对交易标的估值不存在影响。

萝北县工商行政管理局开具的《证明》、黑龙江省萝北县国家税务局城区分局开具的《证明》，萝北贝特瑞在最近三年内在工商、税收等方面不存在重大违法违规行为。萝北贝特瑞严格履行了清算注销程序，清算注销不存在争议或纠纷。

综上所述，萝北贝特瑞的注销对本次交易不会产生不利影响。一方面，萝北贝特瑞注销事项不影响本次交易的标的资产估值；另一方面，萝北贝特瑞已经取

得工商、税务等主管机关对其存续期内无重大违法违规行为的结论，同时萝北贝特瑞严格履行了清算注销程序，不存在争议或纠纷。

（4）主要财务数据

单位：元

项目	2014年5月31日	2013年12月31日	2012年12月31日
流动资产	9,988,166.14	9,990,010.65	9,992,240.48
资产总额	9,988,166.14	9,990,010.65	9,992,240.48
流动负债	15,855.15	15,855.15	15,855.15
负债总额	15,855.15	15,855.15	15,855.15
所有者权益	9,972,310.99	9,974,155.50	9,976,385.33
项目	2014年度1-5月份	2013年度	2012年度
营业收入	0.00	0.00	0.00
营业利润	-1,844.51	-2,229.83	45,637.05
利润总额	-1,844.51	-2,229.83	45,637.05
净利润	-1,844.51	-2,229.83	45,637.05

5、鹤岗宝安新能源有限公司

（1）基本信息

公司名称	鹤岗宝安新能源有限公司
地址	黑龙江省鹤岗市南山区五指山小区A栋1号楼
法定代表人	贺雪琴
注册资本	2,000万元
成立日期	2010年08月23日
注册号	230400100042980
经营范围	对电池负极材料制造项目投资（法律、行政法规禁止的不得经营；法律、行政法规规定须经审批未获审批前不得经营）；
股权结构	贝特瑞持股100%。

（2）主营业务情况

目前没有开展实际业务。

（3）主要财务数据

单位：元

项目	2014年5月31日	2013年12月31日	2012年12月31日
----	------------	-------------	-------------

流动资产	19,494,250.69	19,500,951.38	19,503,314.41
资产总额	19,494,250.69	19,500,951.38	19,503,314.41
流动负债	28,620.58	26,870.58	19,394.58
负债总额	28,620.58	26,870.58	19,394.58
所有者权益	19,465,630.11	19,474,080.80	19,483,919.83
项目	2014 年度 1-5 月份	2013 年度	2012 年度
营业收入	0.00	0.00	0.00
营业利润	-8,450.69	-9,839.03	-78,276.29
利润总额	-8,450.69	-9,839.03	-65,097.29
净利润	-8,450.69	-9,839.03	-65,097.29

6、天津市贝特瑞新能源科技有限公司

（1）基本信息

公司名称	天津市贝特瑞新能源科技有限公司
地址	天津市宝坻区天津宝坻九园工业园区
法定代表人	杨红强
注册资本	5,000 万元
成立日期	2010 年 12 月 9 日
注册号	120224000060099
经营范围	锂离子电池正极材料、负极材料的研发、生产；人造石墨的生产与加工；碳材料的研发、生产及加工；货物进出口。（危险化学品及易制毒品除外；国家有专项专营规定的、按规定执行；涉及行业许可的，凭批准文件、证件经营。）
股权结构	贝特瑞持股 100%。

（2）主营业务情况

天津贝特瑞科技的主营业务为研发、生产和销售锂离子电池负极材料。

（3）主要财务数据

单位：元

项目	2014 年 5 月 31 日	2013 年 12 月 31 日	2012 年 12 月 31 日
流动资产	98,355,425.18	100,531,830.37	61,421,901.62
资产总额	400,506,261.14	379,307,398.66	310,341,293.11
流动负债	200,147,546.01	160,929,109.28	143,940,487.44
负债总额	364,440,366.76	339,532,136.88	263,640,487.44

所有者权益	36,065,894.38	39,775,261.78	46,700,805.67
项目	2014 年度 1-5 月份	2013 年度	2012 年度
营业收入	36,241,950.55	25,797,085.33	0.00
营业利润	-5,367,122.54	-15,059,783.18	-4,244,715.27
利润总额	-3,544,315.69	-9,090,586.78	-2,884,715.27
净利润	-3,709,367.40	-6,925,543.89	-1,998,986.27

7、惠州市贝特瑞新材料科技有限公司

（1）基本信息

公司名称	惠州市贝特瑞新材料科技有限公司
地址	惠阳区镇隆镇黄洞村委办公室（仅作办公使用）
法定代表人	岳敏
注册资本	5,000 万元
成立日期	2011 年 08 月 29 日
注册号	441381000063248
经营范围	生产、销售：锂电材料、新型碳材料、纳米材料（不含化学危险品、商场、档口、仓储经营,生产项目另设分支机构经营）；货物进出口（国家法律、行政法规禁止的项目不得经营，法律、行政法规限制的项目须取得许可后方可经营）；
股权结构	贝特瑞持股 100%。

（2）主营业务情况

惠州贝特瑞主营业务为生产和销售负极材料及碳素制品，为贝特瑞母公司提供石墨化加工服务。

（3）主要财务数据

单位：元

项目	2014 年 5 月 31 日	2013 年 12 月 31 日	2012 年 12 月 31 日
流动资产	71,642,267.45	47,257,702.86	25,420,244.97
资产总额	282,221,278.49	260,424,937.76	158,766,794.79
流动负债	111,606,912.67	93,645,628.56	80,225,119.77
负债总额	229,020,635.48	209,845,628.56	129,225,119.77
所有者权益	53,200,643.01	50,579,309.20	29,541,675.02
项目	2014 年度 1-5 月份	2013 年度	2012 年度
营业收入	44,992,174.15	46,832,421.61	0.00

营业利润	2,649,088.32	365,237.91	-3,015,323.53
利润总额	3,500,161.82	1,355,237.91	-45,323.53
净利润	2,621,333.81	1,037,634.18	-25,341.62

8、鸡西长源矿业有限公司

（1）基本信息

公司名称	鸡西长源矿业有限公司
地址	黑龙江省鸡西市恒山区柳毛乡工业开发区
法定代表人	孔东亮
注册资本	5,000 万元
成立日期	2011 年 10 月 10 日
注册号	230300100041313
经营范围	石墨制品制造****;
股权结构	贝特瑞持股 70%，李永帅持股 30%。

（2）主营业务情况

长源矿业主要从事石墨浮选，生产和销售石墨产品。

（3）主要财务数据

单位：元

项目	2014 年 5 月 31 日	2013 年 12 月 31 日	2012 年 12 月 31 日
流动资产	37,701,766.55	37,243,322.81	10,306,609.06
资产总额	166,048,182.44	153,151,162.95	93,917,257.94
流动负债	122,822,622.35	108,177,582.94	56,505,002.42
负债总额	122,822,622.35	108,177,582.94	56,505,002.42
所有者权益	43,225,560.09	44,973,580.01	37,412,255.52
项目	2014 年度 1-5 月份	2013 年度	2012 年度
营业收入	30,498,836.56	6,873,214.00	0.00
营业利润	-1,748,261.92	-2,991,098.74	-1,766,515.15
利润总额	-1,748,019.92	-2,938,675.51	-1,786,515.15
净利润	-1,748,019.92	-2,938,675.51	-1,786,515.15

9、山西贝特瑞新能源科技有限公司

（1）基本信息

公司名称	山西贝特瑞新能源科技有限公司
地址	阳泉平定县张庄镇宁艾村
法定代表人	杨红强
注册资本	4,000 万元
成立日期	2011 年 11 月 15 日
注册号	140321210009838
经营范围	负极材料生产、销售、研发；人造石墨生产；碳材料生产、研发、销售**；
股权结构	贝特瑞持股 51%，山西晋沪碳素有限责任公司持股 49%。

（2）主营业务情况

山西贝特瑞主营业务为生产和销售负极材料及碳素制品，为贝特瑞母公司提供石墨化加工服务。

（3）主要财务数据

单位：元

项目	2014 年 5 月 31 日	2013 年 12 月 31 日	2012 年 12 月 31 日
流动资产	67,875,095.07	63,854,991.07	41,387,655.88
资产总额	114,492,076.49	108,671,077.11	85,433,153.41
流动负债	43,430,057.93	45,530,862.03	31,822,814.57
负债总额	47,662,258.78	45,530,862.03	31,822,814.57
所有者权益	66,829,817.71	63,140,215.08	53,610,338.84
项目	2014 年度 1-5 月份	2013 年度	2012 年度
营业收入	44,788,434.92	107,677,242.29	56,140,179.93
营业利润	5,189,684.55	12,487,668.82	8,367,261.97
利润总额	5,215,509.48	12,530,679.22	7,645,755.77
净利润	3,689,602.63	9,529,876.24	5,870,464.87

三、主要财务指标及利润分配情况

（一）贝特瑞最近两年又一期主要财务数据如下表：

单位：万元

项目	2014 年 5 月 31 日	2013 年 12 月 31 日	2012 年 12 月 31 日
总资产	216,366.51	210,417.76	177,222.16
总负债	103,638.80	124,856.48	99,367.88

股东权益	112,727.71	85,561.29	77,854.28
项目	2014年1-5月	2013年	2012年
营业收入	50,153.32	93,078.54	77,344.71
营业利润	3,010.17	8,421.52	5,448.69
利润总额	3,728.38	10,998.29	6,999.40
净利润	2,959.12	9,325.59	5,901.26
归属于母公司所有者净利润	2,830.77	8,830.02	5,469.65
少数股东损益	128.35	495.57	431.61

（二）贝特瑞资产负债科目变化情况

与2013年末相比，标的公司贝特瑞2014年5月末主要资产负债科目变化原因如下：

单位：万元

项目	2014年5月末	2013年末	变动金额	变动比例	重大变动说明
应收账款	35,933.07	27,281.76	8,651.31	31.71%	主要系随着子公司天津贝特瑞科技、惠州贝特瑞、长源矿业陆续投产，经营规模及销售收入扩大，同时未到主要账款回收期所致
可供出售金融资产	2,000.00	-	-	-	主要系为了降低财务费用，利用临时资金购理财产品所致，该理财产品已于2014年6月全部赎回
在建工程	7,224.87	9,898.37	-2,673.50	-27.01%	主要系贝特瑞相关厂区、工业园区配套工程以及生产线扩建工程完工所致。
无形资产	18,084.51	13,779.97	4,304.54	31.24%	系子公司鸡西贝特瑞采矿权证办理完毕所致
短期借款	22,600.00	30,100.00	-7,500.00	-24.92%	系贝特瑞到期贷款归还，减少银行借款
其他应付款	1,594.89	2,954.77	-1,359.88	-46.02%	主要系偿还关联方往来款所致

与2012年末相比，标的公司贝特瑞2013年末主要资产负债科目变化原因如下：

单位：万元

项目	2013 年末	2012 年末	变动金额	变动比例	重大变动说明
应收账款	27,281.76	20,376.00	6,905.76	33.89%	经营规模及销售收入扩大所致
存货	27,476.73	19,816.37	7,660.36	38.66%	主要系随着贝特瑞相关子公司陆续投产，经营规模扩大所致
固定资产	88,854.67	47,087.62	41,767.05	88.70%	主要系随着贝特瑞相关子公司陆续投产，主要系相关工程完工转入等原因所致
在建工程	9,898.37	35,419.98	-25,521.61	-72.05%	主要系随着贝特瑞相关子公司陆续投产，主要系相关工程完工转入等原因所致
无形资产	13,779.97	9,047.40	4,732.57	52.31%	系子公司惠州贝特瑞、鸡西贝特瑞购入土地使用权所致
应付票据	7,925.00	3,000.00	4,925.00	164.17%	主要系采用票据结算的期末未到期票据余额上升所致
其他应付款	2,954.77	792.74	2,162.03	272.73%	主要系与关联方往来款增长所致
长期借款	30,520.00	25,700.00	4,820.00	18.75%	系贝特瑞向银行借款增加所致
其他非流动负债	14,419.15	12,007.99	2,411.16	20.08%	系政府补助确认为递延收入增加所致

（三）贝特瑞收入及利润变动情况分析

贝特瑞 2013 年的营业收入较上一年同期增加 15,733.83 万元，增幅比例为 20.34%。贝特瑞收入增加的原因主要是：近年来消费类电子产品需求量稳步增长，电子产品更新换代速度快，锂离子电池的需求量迅速增加，从而为锂离子电池材料行业带来较快的发展；随着贝特瑞垂直产业链布局的打造完成，各子公司陆续释放产能，内部管理能力和管理效率得到提升，同时贝特瑞在锂离子电池负极材料产品行业技术领先，产品质量稳定，贝特瑞在保持与锂电池重点客户合作的基础上，进一步开拓锂离子电池材料市场，保持营业收入的增长。

贝特瑞 2013 年的净利润较上一年同期增加 3,424.33 万元，增幅比例为 58.03%，主要原因在于 2013 年石墨等原材料价格较 2012 年下降，产品综合价格相对稳定，产品综合毛利率上升，同时 2013 年贝特瑞获得政府补助较多所致。

贝特瑞 2014 年 1-5 月份营业收入占 2013 年全年比重为 53.88%，净利润占

2013 年全年比重为 31.73%，主要原因如下：（1）2014 年 1-5 月未到主要账款回收期，期末应收账款余额较大，计提的坏账准备金额相对较高；（2）虽然 2014 年 1-5 月份销售量上升，但产品价格有所下降，综合毛利率降低；（3）部分子公司 2013 年新投产，2014 年收益较小或为负数；（4）2014 年 1-5 月份贝特瑞获得的政府补助相对 2013 年全年较少。

（四）现金流量表科目变化情况

最近两年又一期，标的公司贝特瑞经营活动产生的现金流量、投资活动产生的现金流量相对稳定，筹资活动产生的现金流量净额 2013 年较 2012 年减少 7,301.61 万元，主要是由于 2013 年“取得借款收到的现金”相对 2012 年少所致。

（五）利润分配情况

2013 年 5 月 22 日，2012 年度股东大会决议通过 2012 年度利润分配方案，贝特瑞对各股东进行现金分红，金额为 3,168 万元，该笔分红已于 2013 年支付完毕。除上述情况外，最近两年一期贝特瑞未进行利润分配。

四、主要资产及权属情况

（一）固定资产

截至 2014 年 5 月 31 日，贝特瑞拥有的固定资产基本情况如下：

单位：万元

固定资产类别	固定资产原值	累计折旧	减值准备	固定资产净值
房屋建筑物	40,825.17	1,967.41	-	38,857.76
机器设备	56,941.28	9,657.73	260.24	47,023.31
运输设备	562.31	235.81	0.18	326.33
办公设备	884.83	318.67	1.95	564.21
电子设备	2,354.47	1,596.54	-	757.93
其他设备	1,221.36	598.99	-	622.37
合计	102,789.42	14,375.14	262.37	88,151.91

1、房屋建筑物

（1）天津贝特瑞科技

天津贝特瑞科技在已取得土地使用权证的土地上建设了 U 型楼等房屋建筑物，目前该等房屋尚未取得房产证，应取得面积约 4 万平方米。天津贝特瑞科技已就前述建设工程取得了相应的《建设用地规划许可证》、《建设工程规划许可证》、《建筑工程施工许可证》。

（2）鸡西贝特瑞

鸡西贝特瑞在已取得土地使用权证的土地上建设了车间等房屋建筑物，目前该等房屋尚未取得房产证，应取得面积约 9,800 平方米。鸡西贝特瑞已就该建设工程取得了《建设用地规划许可证》、《建设工程规划许可证》、《建筑工程施工许可证》。

（3）山西贝特瑞

山西贝特瑞在已取得土地使用权证的土地上建设了综合车间厂房等房屋建筑物，目前该等房屋尚未取得房产证，应取得面积约 9,000 平方米。山西贝特瑞已就该建设工程取得了《建设用地规划许可证》。

（4）惠州贝特瑞

惠州贝特瑞在已取得土地使用权证的土地上建设了高温煅烧车间（含 4 层副楼）等房屋建筑物，目前该等房屋尚未取得房产证，应取得面积约 16,312 平方米。惠州贝特瑞已就该建设工程取得了《建设用地规划许可证》、《建设工程规划许可证》、《建筑工程施工许可证》。

2、机器设备

目前，贝特瑞的生产型公司主要由贝特瑞母公司、山西贝特瑞、惠州贝特瑞、鸡西贝特瑞、长源矿业、天津贝特瑞科技、深圳贝特瑞纳米等组成，各生产型公司的主要生产设备情况如下：

公司名称	主要设备	数量	账面原值 (万元)	成新率	尚可使用年限

公司名称	主要设备	数量	账面原值 (万元)	成新率	尚可使用年限
贝特瑞母公司	隧道窑	15	5,593.66	77.44%	7.74
	干燥机	7	1,895.76	77.26%	7.73
	自动装卸系统	3	1,271.68	85.83%	8.58
	回转窑	1	725.84	90.83%	9.08
	自动计量与输送系统	1	364.11	75.83%	7.58
	自动包装机	4	339.87	92.50%	9.25
	粉碎机	4	254.70	99.17%	9.92
山西贝特瑞	高温煅烧炉	14	1,146.82	80.00%	8.00
	变压器整流装置	2	545.33	79.79%	7.98
	净化水系统	1	162.50	75.00%	7.50
	自动装出料系统	1	122.16	95.00%	9.50
	行车	3	95.90	17.50%	1.75
	中碎系统	1	80.05	75.00%	7.50
	自动筛分系统	2	65.27	87.50%	8.75
惠州贝特瑞	变压器成套系统	1	1,357.71	91.67%	9.17
	高温煅烧炉	16	1,914.12	91.67%	9.17
	多功能天车	1	591.03	95.42%	19.08
	自动装出粉系统	1	547.92	95.83%	9.58
	烟气净化系统	1	326.12	94.17%	9.42
天津贝特瑞科技	回转窑	1	1,623.60	92.73%	9.58
	输送设施及控制系统	1	487.80	95.15%	9.58
	离心机	6	316.10	95.83%	9.58
	混料机	3	199.06	95.83%	9.58
	干燥机	2	129.02	90.34%	9.58
长源矿业	自动控制信息处理系统	1	343.28	95.00%	9.5
	破碎机	1	300.90	95.00%	9.5
	球磨机	1	287.29	95.00%	9.5
	烘干机	1	219.58	95.00%	9.5
	破碎机	1	208.32	95.00%	9.5
	压滤机组	1	180.85	95.00%	9.5
	主厂钢平台	1	154.15	95.00%	9.5
	浮选机	10	152.58	95.00%	9.5
	浓密机	1	109.77	95.00%	9.5
	高压静止无功发生器	1	108.88	95.00%	9.5
	煤气发生炉	1	104.77	95.00%	9.5
分级机	1	93.01	95.00%	9.5	
深圳贝特瑞纳米	隧道窑炉	1	65.81	90.83%	9.08
	石墨烯生长系统炉	1	47.01	95.83%	9.58
	磨机	1	42.00	100.00%	10.00
	真空干燥机	1	20.80	98.33%	9.83

公司名称	主要设备	数量	账面原值 (万元)	成新率	尚可使用年限
	球磨机	4	17.09	75.00%	7.50
	粉碎机	1	16.92	75.83%	7.58
	电磁磁选机	1	14.50	98.33%	9.83
鸡西贝特瑞	粉碎机组	3	1,770.90	73.89%	7.39
	粉碎机	1	639.29	96.67%	9.67
	隧道窑炉	3	184.60	85.83%	8.58
	车间防设备	1	159.01	98.33%	9.83
	反应釜	1	124.49	82.50%	8.25
	物料输送设备	1	120.17	75.00%	7.50
	真空输送设备	1	58.12	86.67%	8.67
	辊道窑	1	42.48	85.83%	8.58

注：表中成新率为该项设备的账面净值占原值的比重，尚可使用年限为账面待折旧年限。

（二）无形资产

截至2014年5月31日，贝特瑞拥有的无形资产基本情况如下：

单位：万元

资产类别	初始金额	累计摊销	减值准备	期末账面价值
土地使用权	13,478.41	474.71	-	13,003.70
采矿权	4,455.08	-	-	4,455.08
专有技术	1,239.80	660.77	52.50	526.53
财务、管理软件	119.90	20.70	-	99.20
合计	19,293.19	1,156.17	52.50	18,084.51

1、土地使用权

截至本报告书签署日，贝特瑞共拥有7宗土地使用权，面积合计为543,251.10平方米，用途均为工业用地，具体情况如下：

序号	权利人	证书编号	座落	面积（m ² ）	用途	类型	终止日期
1	鸡西贝特瑞	麻山国用（2013）第700005号	鸡西市麻山区中心社区跃进委	45,148.00	工业用地	出让	2060/11/11

2	鸡西 贝特瑞	麻山国用（2013） 第 700006 号	鸡西市麻山区中心 社区跃进委	98,421.00	工业 用地	出让	2063/2/7
3	天津贝特 瑞科技	房地证津字第 124051101340 号	宝坻区九园工业园 区内北环路北侧	126,540.50	工业 用地	出让	2061/11/2
4	天津贝特 瑞科技	房地证津字第 124051200155 号	宝坻区九园工业园	93,520.10	工业 用地	出让	2062/4/15
5	惠州 贝特瑞	惠阳国用（2012） 第 0700036 号	镇隆镇黄洞村湖洋 坑地段	68,110.00	工业 用地	出让	2062/1/21
6	惠州 贝特瑞	惠阳国用（2013） 第 0700140 号	镇隆镇黄洞村湖洋 坑地段	85,243.50	工业 用地	出让	2063/5/16
7	山西 贝特瑞	平国用（2012）第 063 号	张庄镇宁艾村	26,268.00	工业 用地	出让	2062/11/6

除上述土地使用权外，贝特瑞子公司长源矿业试生产使用的长源矿业厂区尚未取得土地使用权证，应取得面积约 38,400 平方米。长源矿业在该土地上建设了主厂房、办公楼、车间及锅炉房等，并已就建设工程取得鸡西市环境保护局出具的鸡环建[2011]120 号《关于鸡西长源矿业有限公司年开采石墨原矿 60 万吨及配套选矿厂（高级石墨 5.0 万吨/年）项目环境影响报告书的批复》及鸡西市环境监察支队出具的鸡环建试[2013]20 号、鸡环建试[2013]32 号试生产及延期试生产的批复。根据鸡西市国土资源局出具的《关于鸡西市 2013 年度第二期城市建设农用地转用和土地征收实施方案安置人员数量的说明》及鸡西市国土资源局耕地保护科出具的《关于鸡西市 2013 年度第二期城市建设农用地转用和土地征收实施方案用地新增费用明细》，该宗土地的性质目前正在由耕地转变为工业用地，长源矿业缴纳新增建设用地有偿使用费后，预计未来 3 个月内将与当地土地管理部门签订土地出让协议。

贝特瑞子公司鸡西贝特瑞采矿权涉及矿区地表土地使用权性质为工矿用地、林地、草地及少量耕地，矿区面积共计 0.5765 平方公里。鸡西贝特瑞拟与当地土地主管机关协商，预计在正式分区开采前分批办理临时占地手续并签订临时占地协议书。

贝特瑞子公司山西贝特瑞使用了其名下土地使用权界限外的 4 亩土地并建设了配电房、厕所等少量建筑物。就该 4 亩土地，山西贝特瑞与平定县张庄镇

宁艾村村民委员会签署了《土地租赁协议》，约定租赁费每年确定，于每年元月份一次性缴清。2013年10月1日至2014年12月31日（15个月）租赁费共计10,000.00元。山西贝特瑞正在与当地土地政府协商通过征地及招拍挂程序取得该4亩土地。

惠州市国土资源局于2013年3月26日出具惠市国土资（惠阳）（监）字[2013]2863号《行政处罚决定书》确认，惠州贝特瑞因非法占用土地受到自行拆除非法占地上建筑物及其他设施，恢复土地原貌，并将土地归还村集体的行政处罚。

惠州贝特瑞已取得惠州市国土资源局惠阳区分局出具的《情况说明》及国信证券和信达律师的现场访谈记录确认惠州贝特瑞已拆除地上建筑物及其设施、恢复土地原貌并将土地归还，前述被处罚行为情节不属于重大违法违规行为。

2、商标

序号	商标名称	类别	有效期限	注册号	取得方式
1		1	2004.11.07-2014.11.06	3449617	自行取得
2	贝特瑞	1	2007.03.21-2017.03.20	4108131	自行取得
3		9	2011.06.07-2021.06.06	7932152	自行取得
4		16	2011.02.07-2021.02.06	7932297	自行取得
5		35	2011.06.14-2021.06.13	7936801	自行取得
6		42	2013.03.07-2023.03.06	7936820	自行取得
7		1、9	2013.09.06-2023.09.05	5613440	自行取得
8		1	2014.04.21-2024.04.20	40-1033740	自行取得

（三）专利情况

截至本报告书签署日，贝特瑞及下属子公司共拥有专利权86项，其中发明专利67项、实用新型专利19项，专利权情况如下：

序号	专利类型	专利权人	名称	专利号	授权公告日
1	发明	贝特瑞	锂离子电池负极材料及其制备方法、电池负极、电池	ZL200510034330.3	2007/11/21
2	发明	贝特瑞	锂离子电池负极材料及其制备方法	ZL200510034331.8	2007/9/19
3	发明	贝特瑞	锂离子二次电池的复合石墨负极材料及其制备方法	ZL200510034329.0	2007/11/7
4	发明	贝特瑞	锂离子电池复合碳负极材料及其制备方法	ZL200510034934.8	2007/7/11
5	发明	贝特瑞	锂离子电池复合碳负极材料及其制备方法	10-1085641	2011/11/15
6	发明	贝特瑞	锂离子电池复合碳负极材料及其制备方法	5215173	2013/3/8
7	发明	贝特瑞	锂离子动力电池复合碳负极材料及其制备方法	ZL200610061625.4	2008/8/27
8	发明	贝特瑞	含 PC 溶剂电解液的锂离子电池负极材料及其制备方法	ZL200610061627.3	2012/3/28
9	发明	贝特瑞	锂离子电池硅碳复合负极材料及其制备方法	ZL200610062255.6	2010/5/26
10	发明	贝特瑞	锂离子电池硅碳复合负极材料及其制备方法	5180211	2013/1/18
11	发明	贝特瑞	锂离子电池硅碳复合负极材料及其制备方法	10-1085611	2011/11/15
12	发明	贝特瑞	锂离子动力电池用磷酸铁锂材料及其制备方法	ZL200710074455.8	2010/8/25
13	发明	贝特瑞	锂离子电池正极材料磷酸钒锂及其制备方法	ZL200710075972.7	2010/4/7
14	发明	贝特瑞	锂离子电池用人造石墨负极材料及其制备方法	ZL200710075897.4	2014/4/30
15	发明	贝特瑞	提高锂离子电池电极材料性能的方法	ZL200710076853.3	2009/8/5
16	实用新型	贝特瑞	用于制备电池纳米材料前驱体粒子的装置	ZL200720171756.8	2008/8/6
17	发明	贝特瑞	锂离子电池正极材料磷酸钒锂及其制备方法	ZL200710124012.5	2010/6/2
18	发明	贝特瑞	适用于高倍率动力电池用的磷酸铁锂及其制备方法	ZL200710124145.2	2010/6/2
19	发明	贝特瑞	正极材料磷酸钒锂及其制备方法	ZL200710124890.7	2010/12/15
20	发明	贝特瑞	铁基锂盐复合正极材料及其制备方法	ZL200710124889.4	2010/10/20
21	发明	贝特瑞	锂离子动力电池	ZL200810066054.2	2013/3/28
22	实用新型	贝特瑞	用于粉体石墨化的装置	ZL200820034450.1	2009/6/3
23	发明	贝特瑞	类石墨结构的锂离子电池负极材料	ZL200810067244.6	2010/7/28

序号	专利类型	专利权人	名称	专利号	授权公告日
			及其制备方法		
24	实用新型	贝特瑞	用于粉体材料的无尘输送收集装置	ZL200820094788.7	2009/5/6
25	发明	贝特瑞	多元复合锂离子电池正极材料及其制备方法	ZL200810068286.1	2011/1/12
26	发明	贝特瑞	锂离子电池复合包覆正极材料及其制备方法	ZL200810068287.6	2011/2/2
27	发明	贝特瑞	石墨粉的制备方法及设备	ZL200810068381.1	2011/5/11
28	发明	贝特瑞	锂离子电池正极材料磷酸锰锂及其制备方法	ZL200810141632.4	2011/2/9
29	发明	贝特瑞	锂离子电池负极的石墨粉及其制备方法	ZL200810141672.9	2012/2/22
30	发明	贝特瑞	复合正极材料的制备方法	ZL200810217154.0	2011/12/21
31	发明	贝特瑞	金属氧化物锂离子电池正极材料及其制备方法	ZL200910105000.7	2011/6/29
32	发明	贝特瑞	锂离子电池用硅酸盐正极材料及其制备方法	ZL200910303340.0	2011/7/27
33	发明	贝特瑞	改善锂离子电池材料综合性能的方法	ZL200910303372.0	2012/10/10
34	发明	贝特瑞	锂离子动力电池用硅酸盐正极材料及其制备方法、锂离子动力电池	ZL200910108495.9	2011/9/28
35	发明	贝特瑞	热碳还原法制备锂离子电池用锡碳复合负极材料的方法	ZL200910109473.4	2012/11/28
36	发明	贝特瑞	锂离子电池高电压正极材料的制备方法	ZL200910189844.4	2011/11/30
37	发明	贝特瑞	一种锂离子电池锡镍碳合金复合材料及其制备方法	ZL200910110258.6	2013/3/20
38	发明	贝特瑞	一种复合硅酸盐正极材料及其制备方法	ZL200910188589.1	2013/3/20
39	实用新型	贝特瑞	一种用于二次电池材料烧结的方形坩埚	ZL200920261125.4	2010/9/1
40	发明	惠州贝特瑞、贝特瑞	改性乳化沥青及其制备方法	ZL201010144937.8	2012-10-03
41	发明	贝特瑞	锂离子电池负极材料及其制备方法	ZL201010203779.9	2012/11/28
42	发明	贝特瑞	锂离子电池负极材料及其制备方法	10-1383967	2014-4-3
43	发明	贝特瑞	锂离子电池负极材料及其制备方法	5150010	2012-12-7
44	发明	贝特瑞	锂离子电池复合硬碳负极材料及其制备方法	ZL201010203768.0	2012/12/5
45	发明	贝特瑞	层状锰酸锂电池的制作方法	ZL201010246189.4	2013/2/20
46	发明	贝特瑞	锂离子动力与储能电池用负极材料及其制备方法	ZL201010246294.8	2012/12/5
47	发明	贝特瑞	适合于动力与储能电池用的硬碳材	ZL201010246305.2	2012/12/5

序号	专利类型	专利权人	名称	专利号	授权公告日
			料及其制备方法		
48	发明	贝特瑞	锂离子电池负极复合材料及其制备方法	ZL201010257691.5	2012/12/5
49	发明	贝特瑞	锂离子动力与储能电池用复合负极材料及其制备方法和电池	ZL201010257813.0	2013/5/15
50	发明	贝特瑞	层状三元正极材料及其制备方法	ZL201010581629.1	2013/3/28
51	实用新型	贝特瑞	可控气氛串接石墨化炉	ZL201120028039.6	2011/10/12
52	发明	贝特瑞	石墨材料的纯化和石墨化方法	ZL201110106543.8	2013/3/20
53	发明	贝特瑞	适用于动力锂离子电池的正极材料磷酸铁锂及其制备方法	ZL201110134012.X	2013/10/30
54	发明	贝特瑞	锂离子正极材料磷酸铁锂的全固相制备方法	ZL201110259971.4	2013/12/18
55	发明	贝特瑞	电极负极材料及其制备方法	ZL201110258926.7	2014/1/1
56	发明	贝特瑞	电极负极材料及其制备方法	5509458	2014/4/4
57	发明	贝特瑞	锂离子电池负极材料及其制备方法、锂离子电池	ZL201110260019.6	2014/5/7
58	发明	贝特瑞	锂离子电池硅碳负极材料及其制备方法	ZL201110378735.4	2013/3/20
59	发明	贝特瑞	锂离子电池用的硅碳负极材料及其制备方法	ZL201110378734.X	2013/3/20
60	发明	贝特瑞	制备锂离子电池用硅碳合金负极材料的方法	ZL201110378719.5	2013/4/24
61	实用新型	贝特瑞	混合粉体材料设备	ZL201120473289.0	2012/8/15
62	发明	贝特瑞	球形硬碳锂离子电池负极材料及其制备方法	ZL201110383924.0	2013/7/10
63	发明	贝特瑞	辨别锂离子电池正极材料组份的方法	ZL201110394749.5	2014/1/1
64	发明	贝特瑞	改善纳米硅研磨液分散性能的方法	ZL201210169021.7	2014/3/12
65	发明	深圳贝特瑞纳米	复合钛酸锂电极材料及其制备方法	ZL200610063612.0	2009.8.19
66	发明	深圳贝特瑞纳米	钛系负极活性物质及其制备方法、钛系锂离子动力电池	ZL200810216802.0	2011.05.11
67	发明	深圳贝特瑞纳米	纳米碳材料分散液及其制备方法和设备	ZL201110073495.7	2013.3.6
68	发明	深圳贝特瑞纳米	纳米碳纤维的制备方法和设备	ZL201110383978.7	2013.09.04
69	发明	深圳贝特瑞纳米	制备球状石墨烯的方法	ZL201110439517.7	2013.04.24
70	发明	深圳贝特瑞纳米	带状石墨烯的制备方法	ZL201210101891.0	2013.07.31
71	发明	深圳贝特	一种石墨烯透明薄膜的制备和转移	ZL201210235069.3	2014.03.10

序号	专利类型	专利权人	名称	专利号	授权公告日
		瑞纳米	方法		
72	发明	天津贝特瑞科技	中间相炭微球的共缩聚制备方法	00133301.1	2003.07.30
73	发明	天津贝特瑞科技	锂离子动力电池人造石墨负极材料的制备方法	ZL200610014878.6	2009.10.28
74	实用新型	天津贝特瑞科技	一种制备中间相炭微球的成套装置及催化剂预处理装置	ZL201120184228.2	2012.07.04
75	实用新型	天津贝特瑞科技	一种新型高效的自动化真空吸料、混料一体机	ZL201120235778.2	2012.09.05
76	实用新型	天津贝特瑞科技	一种自动化比表面积测试装置	ZL201120255434.8	2012.03.14
77	实用新型	天津贝特瑞科技	中间相炭微球制备中的洗涤过滤一体化装置	ZL201120325461.8	2012.09.05
78	实用新型	天津贝特瑞科技	一种固体物料自动加入装置	ZL201220617486.X	2013.06.05
79	实用新型	天津贝特瑞科技	一种用于锂离子电池负极材料包覆制备中的包覆装置	ZL201220631412.1	2013.06.05
80	实用新型	天津贝特瑞科技	一种锂电池钢珠封口装置	ZL201320744634.9	2014.03.07
81	实用新型	天津贝特瑞科技	锂电池卷绕机的上料装置	ZL201320741371.6	2014.03.06
82	实用新型	天津贝特瑞科技	一种锂电池电解液的加注装置	ZL201320741372.0	2014.03.06
83	实用新型	天津贝特瑞科技	锂电池电解液的定量注液装置	ZL201320741327.5	2014.03.05
84	实用新型	天津贝特瑞科技	提高人造石墨粉碎效果的装置	ZL201320743599.9	2014.03.21
85	实用新型	山西贝特瑞	一种可移动的粉体吸料装置	ZL201420078393.3	2014.07.23
86	实用新型	山西贝特瑞	一种石墨化炉后处理装置	ZL201420078469.2	2014.08.13

（四）租赁情况

目前，贝特瑞母公司生产经营所使用的房屋建筑物为租赁取得，租赁的办公和生产场所包括贝特瑞工业园第1至8栋以及公明办事处上村社区莲塘工业城美宝工业区第29、30和31栋。其中，贝特瑞工业园第1至8栋的出租方为深圳市公明街道投资管理公司，公明办事处上村社区莲塘工业城美宝工业区第29、30和31栋的出租方为陈亦周，出租方与贝特瑞均无关联关系。

1、出租方情况

（1）贝特瑞工业园第 1 至 8 栋出租方的基本信息

名称	深圳市公明街道投资管理公司
主要办公地点	深圳宝安区公明镇经济发展总公司办公楼三楼
法定代表人	梁富成（签订合同时出租方法定代表人为陈弟才，2013 年 4 月 25 日变更为梁富成）
成立日期	1996 年 2 月 8 日
注册资本	500 万元
注册号	440301105878610（2012 年度已年检，2013 年度已公示年报）
经营范围	投资、经营、管理镇属企业。

（2）公明办事处上村社区莲塘工业城美宝工业区第 29、30 和 31 栋出租方的基本信息

陈亦周，身份证号：44032119540409****，通讯地址：广东省深圳市公明镇长春北路上村五联队住宅区。

2、租赁协议期限

贝特瑞工业园第 1 至 6 栋的租赁期限为十五年肆个月，即从 2010 年 5 月 1 日起至 2025 年 8 月 31 日止；第 7、8 栋的租赁期限为十五年两个月，即从 2010 年 7 月 1 日起至 2025 年 8 月 31 日止。

公明办事处上村社区莲塘工业城美宝工业区第 29、30 和 31 栋的租赁期限为两年，即从 2013 年 1 月 15 日起至 2015 年 1 月 14 日止。

根据上述租赁合同约定，若贝特瑞需继续租用房屋，应于租赁期届满之日时提前向出租方提出续租要求，在同等条件下，贝特瑞对租赁房屋有优先承租权。

同时，在上述租赁合同有效期内，出租方拟转让其持有的租赁房屋的部分或全部产权时，贝特瑞在同等条件下有优先购买权。

3、租赁面积

贝特瑞工业园第 1 至 8 栋共 116,244 平方米，公明办事处上村社区莲塘工业城美宝工业区第 29、30 和 31 栋共 11,645 平方米。上述租赁面积合计 127,889

平方米。

（五）采矿权

截至本报告书出具之日，贝特瑞及其子公司合计拥有采矿权 1 项，该采矿权人为子公司鸡西贝特瑞。

1、采矿权及资源储量概况

截至本报告书出具之日，鸡西贝特瑞拥有的采矿权情况如下：

序号	矿山名称	证号	开采矿种	开采方式	生产规模	矿区面积	有效期
1	鸡西贝特瑞石墨产业园有限公司郎家沟石墨矿	C2300002013 127120133458	石墨	露天开采	60.00 万吨/年	0.5765 平方公里	2013 年 12 月 24 日至 2016 年 12 月 24 日

根据黑龙江省矿产储量评审中心出具的《<黑龙江省鸡西市（柳毛石墨矿区）贝特瑞石墨产业园有限公司郎家沟矿段石墨矿资源储量核实报告>评审意见书》（黑矿储评字[2013]29 号）及《关于<黑龙江省鸡西市（柳毛石墨矿区）贝特瑞石墨产业园有限公司郎家沟矿段石墨矿资源储量核实报告>矿产资源储量评审备案证明》（黑国土资储备字[2013]028 号）。截至 2013 年 4 月 30 日，鸡西市贝特瑞石墨产业园有限公司郎家沟矿段划定矿区范围内石墨矿矿石量 2,174.94 万吨，矿物量 206.65 万吨。其中：探明的内蕴经济资源储量（331）矿石量 343.12 万吨，矿物量 45.41 万吨；控制的内蕴经济资源储量（332）矿石量 730.46 万吨，矿物量 59.64 万吨；推断的内蕴经济资源量（333）矿石量 1,101.36 万吨，矿物量 101.60 万吨。

2、矿业权取得情况

2013 年 12 月 24 日，鸡西贝特瑞以协议出让方式取得鸡西贝特瑞石墨产业园有限公司郎家沟石墨矿采矿权。

3、矿业权的资源评审备案情况

2013 年 8 月 30 日，鸡西贝特瑞取得了黑龙江省国土资源厅下发的《关于<

黑龙江省鸡西市（柳毛石墨矿区）贝特瑞石墨产业园有限公司郎家沟矿段石墨矿资源储量核实报告>矿产资源储量评审备案证明》（黑国土资储备字[2013]028号）。

4、其他情况说明

（1）关于采矿权证续期的情况

鸡西贝特瑞目前拥有的采矿权只要按国家规定及时办理延期手续，则采矿权证可以顺利延期，不影响鸡西贝特瑞的持续经营。

（2）合法合规情况说明

截至本报告书出具之日，鸡西贝特瑞持有的采矿权不存在已被质押、抵押或被限制转让的情形，不涉及诉讼、仲裁或其它形式的纠纷。

（六）抵押情况

标的公司贝特瑞的部分房屋建筑物、机器设备等固定资产以及土地使用权等无形资产存在抵押的情况，该抵押均为取得银行借款，以缓解资金压力，该类抵押不影响贝特瑞的生产经营活动。

截至 2014 年 5 月 31 日，标的公司贝特瑞的抵押情况如下表：

单位：万元

项目	权属证书及编号	处所	抵押权人	2014年5月31日原值
天津贝特瑞科技地面建筑物	权属证书办理中	宝坻区九园工业园区	中国工商银行股份有限公司天津宝坻支行	10,917.05
惠州贝特瑞地面建筑物	权属证书办理中	惠州市惠阳区镇隆镇黄洞村海洋坑地段	交通银行股份有限公司惠州分行	9,254.53
天津贝特瑞科技土地使用权	房地证津字第124051200155号；房地证津字第124051101340号	宝坻区九园工业园	中国工商银行股份有限公司天津宝坻支行	5,026.34
惠州贝特瑞土地使用权	惠阳国用（2012）第0700036号	惠州市惠阳区镇隆镇黄洞村海洋坑地段	交通银行股份有限公司惠州分行	2,070.08

鸡西贝特瑞 土地使用权	麻山国用（2013） 第 700006 号；麻山 国用（2013）第 700005 号	黑龙江省鸡西市麻山 区	中国进出口银行黑龙 江省分行	3,043.09
----------------	--	----------------	-------------------	----------

注：鸡西贝特瑞土地使用权的抵押事项已经签订抵押协议，尚未办理抵押登记。

除上述抵押之外，贝特瑞不存在其他抵押、质押等权利限制，不涉及诉讼、仲裁、司法强制执行等重大争议，且不存在妨碍权属转移的其他情况。

五、贝特瑞最近三年主营业务发展情况

（一）贝特瑞主营业务情况

贝特瑞的主营业务为研发、生产和销售锂离子二次电池用材料，主要产品为锂离子电池负极材料、正极材料以及石墨加工制品等。其所处行业属于锂电池材料行业。

贝特瑞为全球最主要的锂离子电池负极材料供应商之一，据韩国 SNE 公司统计，2012 年贝特瑞负极材料出货量占全球市场份额的 35%，排首位。贝特瑞是一家专注于新能源材料开发的国家级高新技术企业，是国内第一家将天然石墨深加工产品用于锂离子电池的企业，同时为拥有锂离子电池负极材料完整价值产业链的企业，是锂离子电池石墨类负极材料国家标准的主起草者。

（二）主要产品的用途

最近两年一期，贝特瑞的主营业务收入具体构成情况如下：

单位：万元、%

项目	2014 年 1-5 月		2013 年度		2012 年度	
	金额	比例	金额	比例	金额	比例
天然石墨负极材料	33,081.13	66.95	60,250.64	66.00	53,346.33	69.42
复合石墨负极材料	2,207.37	4.47	7,864.71	8.61	1,277.94	1.66
人造石墨负极材料	1,639.68	3.32	7,465.94	8.18	11,198.71	14.57
中间相碳微球	3,000.44	6.07	3,694.49	4.05	3,995.83	5.20
正极材料	494.91	1.00	3,139.16	3.44	1,100.58	1.43

其他品种	5,684.26	11.50	7,766.04	8.51	5,924.06	7.71
天然鳞片石墨矿粉	2,894.02	5.86	262.66	0.29	-	-
石墨制品加工	406.51	0.82	851.64	0.93	-	-
合计	49,408.32	100.00	91,295.29	100.00	76,843.46	100.00

贝特瑞自设立以来一直致力于锂电池材料的研发、生产及销售业务，在巩固发展锂离子电池负极材料等主营业务的基础上，兼顾发展锂离子动力电池用正极材料、锂离子储能与动力电池用负极材料、石墨原材料等增长业务，加强培育磷酸铁锂正极材料、钛酸锂负极材料等种子业务。最近两年一期，天然石墨负极材料收入占主营业务收入比重分别为 69.42%、66.00% 和 66.95%，对收入贡献最大。

1、锂离子电池负极材料

（1）天然石墨负极材料

天然石墨负极材料主要分为高端天然石墨 918 系列、中端天然石墨 818 系列、天然改性石墨 MSG、518 系列等。

产品名称	适用范围
高端天然石墨 918 系列	适用于高端方形、聚合物及圆柱锂离子电池
中端天然石墨 818 系列	适用于高能量密度方形、圆柱、聚合物、动力型锂离子电池
天然改性石墨 MSG、518 系列	适用于钢壳、铝壳、聚合物、圆柱等锂离子电池

（2）人造石墨负极材料

人造石墨负极材料主要分为高端人造石墨 S360 系列、人造石墨 SAG 系列以及人造石墨 S350-A、158 系列等产品。

产品名称	适用范围
高端人造石墨 S360 系列	适用于高端锂离子方形、圆柱、聚合物电池以及 XEV、ESS 用各类锂离子电池
人造石墨 SAG 系列	适用于钢壳、铝壳、聚合物电池等
人造石墨 S350-A、158 系列	适用于各种锂离子电池，如 XEV、电动工具、储能、消费电子类电池等领域。

（3）中间相碳微球

中间相碳微球为负极材料产品之一，该系列产品的核心特点在于长寿命、高

倍率、吸液性好以及低膨胀；适用于各种锂离子电池，如 XEV、电动工具、储能、消费电子类电池等领域。

（4）复合石墨负极材料

该复合石墨负极材料是采用天然石墨、人造石墨或碳微球进行复合改性而成，具有高容量、长循环等特点，适用于锂离子方形、圆柱、聚合物电池等。

（5）新型负极材料

产品名称	适用范围
XEV、ESS 用负极材料 AGP 系列	适用于倍率型、容量型动力电池。
软碳系列	适用于 EV、HEV、电动工具电池、启停电源电池及其他特殊领域用电池。
新型 Si 基复合材料	适用于超高容量的锂离子电池、适用于超高容量型的各类型电池。
纳米钛酸锂系列	适用于动力型锂离子电池、储能型锂离子电池、超级电容器。

2、锂电池正极材料

正极材料产品主要分为锰系多元复合正极材料系列、磷酸铁锂正极材料 P198 系列以及三元系正极材料 NCA。

产品名称	适用范围
锰系多元复合正极材料系列	适用于各种锂离子电池，特别是适合于锂离子动力电池
磷酸铁锂正极材料 P198 系列	适用于各种类型的容量型、倍率型锂离子动力电池
三元系正极材料 NCA 系列	适用于动力型、数码型锂离子电池

3、其他类产品

产品名称	适用范围
导电石墨系列	锂电池正负极材料的导电添加剂
活性炭系列	适用于微电子、交通工具等
石墨烯导电液	适用于锂离子电池正负极材料添加剂、锂离子电池集流体功能涂层

（三）主要产品的工艺流程图

1、负极材料生产工艺流程

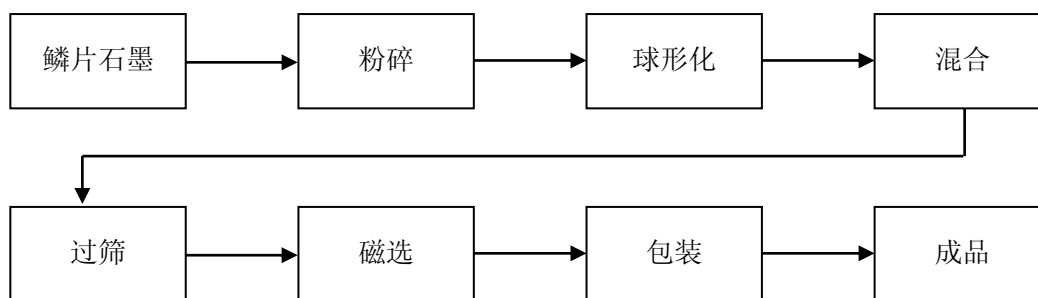

2、正极材料生产工艺流程

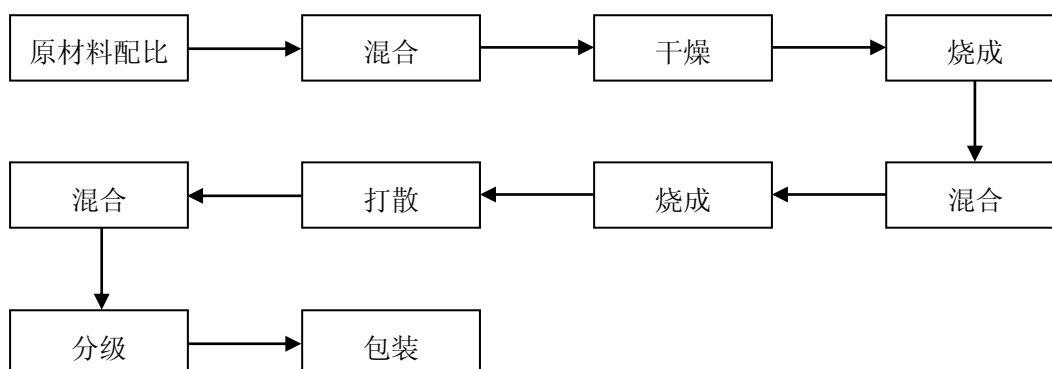

（四）主要经营模式

1、采购模式

贝特瑞采用“集中平台，分散采购”的方式建立统一的采购管理平台。母公司采购部负责统筹、调配各下属公司的采购信息，监督采购执行情况；各下属公司则严格按照内控制度实施对外采购，并将采购信息及时反馈至母公司采购部。

在采购计划方面，贝特瑞每年年初会对当年的大额原料采购业务制定初步的年度采购计划，计划物料部再根据每月具体的采购需求制定月度采购计划，并交由采购部实施。从单个年度来看，原材料采购量从第一季度至第三季度平稳上升，第四季度中后期贝特瑞开始控制并减少原材料采购量，以保证采购业务符合当期生产、销售业务的需求。若市场情况发生较大变化，贝特瑞将会根据市场反馈信息减少或增加原材料采购量。

在供应商选择方面，贝特瑞从合格供应商名录中选择备选单位，并以“货比三家”择优选取或以招（议）标公平竞争的方式进行。每一家供应商需经品质部、技术部、采购部、生产部等部门评审合格后方可加入合格供应商名录，同时每年均需对合格供应商进行一次重新评审认定。

在物料采购分工方面，关键物料采购由母公司采购部统一开发战略供应商并签订战略合作协议，在此基础上各下属公司负责后续具体采购订单；普通物料采购由各下属公司采购部根据自身业务特点、内控制度直接执行采购业务。

2、生产模式

在生产制造方面，销售部门根据当月的销售情况和市场开发进展，预估下月的产品销售量并形成月度销售计划，生产部门则根据月度销售计划、成品实际库存、安全库存量、上月出货量以及车间生产能力等情况制定下月的生产计划，在当期实际操作时，生产部门根据具体订单合理调整生产计划，确保准时发货以满足客户需求。

在生产作业过程中，生产部确定生产过程中各工序的控制要求，编制生产过程作业指导书，规定操作方法、要求，监督各生产工序中的操作人员按各自工艺要求和作业指导严格执行；各工序应严格控制，生产加工过程中禁止使用非环保物料和未经化学物质成份检验的物料、溶剂、气体，以免影响产品质量。同时要确保未生产完毕的产品、不合格的产品不混入合格品中或流入下道工序。

在对产品品质的控制方面，生产部根据产品性能要求和相关工艺设立关键控制点，并制定控制项目及目标值。

3、销售模式

贝特瑞产品销售分为外销和内销，销售方式为直销。

贝特瑞设立营销总部，统一管理、分配各个公司的销售业务。目前销售体系主要由贝特瑞母公司、天津贝特瑞科技、惠州贝特瑞等组成，各个公司在营销总部的统一管理下分别与客户签订合同，并开展业务活动。

贝特瑞的主要客户有：三星、LG、日本松下、比亚迪、天津力神、合肥国

轩、光宇电源等。客户遍布国内外。

贝特瑞产品定价政策主要是根据客户或双方确定的产品具体规格及要求，进行成本核算，再结合产品成本基价、产品利润、产品市场需求、市场价格等条件设定产品价格。

贝特瑞针对销售管理体系制定了“客户开发流程”、“技术交流”、“发货管理流程”、“收款流程”、“产品使用跟踪流程”等制度，从开发、维护客户到产品发货控制、销售回款、售后服务等环节去管理销售业务。贝特瑞根据市场情况变化、客户自身原因采取了不同的信用等级评定，针对信用等级较差的客户，贝特瑞会在发货量、发货时间予以适当控制，并严格催收货款。

4、盈利模式

标的公司贝特瑞的主营业务为研发、生产和销售锂离子二次电池用材料，主要产品为锂离子电池负极材料、正极材料以及石墨制品加工制品等。贝特瑞根据客户的产品需求，结合自身行业领先的研发能力和生产技术，快速制定技术解决方案并形成最终产品，保证产品符合客户需求，并获取利润；同时，贝特瑞通过自主研发的方式改进产品的性能、提高产品的质量，形成符合市场需求的新产品，并将新产品推向客户群体，以保证贝特瑞产品的溢价能力。

（五）贝特瑞最近两年及一期前五名客户的销售情况

最近两年又一期，标的公司贝特瑞的前五名客户与贝特瑞均不存在关联关系，前五名客户销售额、占比情况如下：

单位：万元

年份	内容	销售额合计数	占营业收入比重
2014年1-5月	前五大客户	30,746.04	61.30%
2013年度	前五大客户	56,533.97	60.74%
2012年度	前五大客户	45,071.00	58.27%

（六）产品的主要原材料、能源及供应情况

1、原材料和能源供应情况

贝特瑞负极材料产品的主要原料包括球形石墨、鳞片石墨、沥青、煅后焦、针状焦和石墨矿石。其中石墨矿石、鳞片石墨、球形石墨为生产天然石墨负极材料的主要原材料，同时三者呈上下游原材料关系；针状焦为生产人造石墨负极材料的主要原材料；沥青根据不同产品可作为主要原材料或辅助材料使用；煅后焦为石墨化加工的辅助材料。报告期内公司原材料采购情况如下表所示：

单位：吨、万元

项目	2014年1-5月		2013年		2012年	
	数量	金额	数量	金额	数量	金额
球形石墨	4,964.38	6,518.15	7,101.67	9,969.24	5,998.94	10,614.63
鳞片石墨	7,454.62	2,183.80	17,551.27	5,197.72	10,503.74	3,779.08
煅后焦	9,603.48	1,791.39	22,325.44	4,212.87	7,079.45	1,496.72
针状焦	490.28	362.74	1,269.89	1,022.40	688.00	575.57
沥青	3,999.39	1,661.67	8,146.34	2,972.35	4,023.67	2,048.01
石墨矿石	137,053.80	332.65	242,415.25	611.10	-	-

贝特瑞生产经营耗用的能源主要为水、电，水、电消耗情况如下表所示：

单位：万度、万吨、万元

项目	2014年1-5月		2013年		2012年	
	数量	金额	数量	金额	数量	金额
电力	9,452.62	5,992.16	18,032.09	11,743.86	13,565.17	9,583.60
水	13.10	57.35	34.78	164.57	25.93	122.56

2、主要原材料价格变动趋势

单位：元/公斤

原材料	2014年1-5月		2013年		2012年
	均价	同比	均价	同比	均价
球形石墨	13.13	-6.47%	14.04	-20.66%	17.69
鳞片石墨	2.93	-1.08%	2.96	-17.69%	3.60
煅后焦	1.87	-1.15%	1.89	-10.74%	2.11
针状焦	7.40	-8.10%	8.05	-3.76%	8.37
沥青	4.15	13.87%	3.65	-28.32%	5.09
石墨矿石	0.02	-3.72%	0.03		

最近两年一期，原材料价格变动的原因主要是 2013 年受基础工业经济发展不景气的影响，石墨矿石价格下降，从而造成下游产品鳞片石墨、球形石墨的价格出现下滑状况；2013 年部分原材料沥青在采购渠道上由国内采购转为国际采购，进口沥青价格相对较低，而受 2014 年 1-5 月份人民币汇率变动的影响，沥青采购成本有所上升。

3、主要产品的产能、产量、销量等情况

单位：吨

年份	产能	产量	销量	产能利用率	产销率
2012 年	23,000.00	13,350.00	13,021.00	58.04%	97.54%
2013 年	24,000.00	16,505.00	17,036.00	68.77%	103.22%
2014 年 1-5 月	29,200.00	9,222.00	8,724.00	31.58%	94.60%

根据负极材料等主要产品的生产特点，部份生产设备需要定期停机检修，同时客户订单量存在淡、旺季需求波动，因此期间产能利用率存在波动情况，贝特瑞产能利用率符合行业特点。

4、主营业务成本构成

贝特瑞的正负极材料等产品的主营业务成本构成如下：

单位：万元

项目	2014 年 1-5 月		2013 年		2012 年	
	金额	比例	金额	比例	金额	比例
直接材料	21,781.86	60.30%	38,309.60	60.51%	37,478.53	67.55%
直接人工	1,310.17	3.63%	2,257.27	3.57%	2,070.06	3.73%
制造费用	13,032.43	36.08%	22,743.94	35.92%	15,935.25	28.72%
合计	36,124.46	100.00%	63,310.82	100.00%	55,483.84	100.00%

2013 年直接材料占比较 2012 年下降的原因主要为：第一，受行业情况影响，石墨矿、鳞片石墨、球形石墨等原材料价格下降；第二，2013 年部分原材料、半成品由外部供应商提供转为由惠州贝特瑞、鸡西贝特瑞等下属公司提供，整体原材料采购比重下降。

5、贝特瑞最近两年及一期前五名供应商的采购情况

单位：万元

年份	内容	采购额合计数	占采购总额比重
2014年1-5月	前五大供应商	7,605.15	28.97%
2013年度	前五大供应商	15,262.85	27.35%
2012年度	前五大供应商	19,719.77	43.82%

2013年度前五大供应商采购额占采购总额比重较2012年度下降16.47个百分点，主要是2013年部分原材料由外部供应商提供转为由鸡西贝特瑞等下属公司提供，前五大供应商采购额相对下降所致。

（七）安全生产情况及污染治理情况

1、安全管理制度和安全培训

贝特瑞严格执行国家法律法规和行业规范对安全生产的有关规定，对生产人员严格实行安全责任制度，并制订了一套公司安全管理制度，采取一系列有效措施保证生产安全。贝特瑞针对生产人员开展公司厂部培训、生产部门培训、班组培训，在公司厂部培训中主要对公司日常经营安全事项进行指导、培训，在生产部门培训中主要对公司在生产过程中出现的常见安全隐患以及安全生产事项进行提示、培训，在班组培训中则主要对具体设备安全操作、生产线安全维护等具体事项进行细节培训。最近两年一期，贝特瑞严格遵守国家安全生产法律、法规，未发生过重大安全生产事故，没有因违反安全生产法律、法规而被处罚的情形。

2、污染治理

贝特瑞及下属公司在生产过程中产生的污染物主要为废水、粉尘、二氧化硫以及部分废弃物。贝特瑞针对污染治理制定了《废水排放控制程序》、《废气噪音排放控制程序》、《化学危险品控制程序》、《废弃物管理程序》、《环境运行控制程序》等措施。

在废水方面，贝特瑞建设专业污水处理站处理生产过程中产生的废水，生产部门专人对废水处理进行监控，并每季度向当地环保部门报送废水季度检测报告，以达到环保生产要求；在粉尘方面，贝特瑞车间采用全面通风设备处理粉尘污染，同时定期进行粉尘检测，并每年对车间粉尘情况进行评估，以达到生产环境安全要求；在个别工序中会产生二氧化硫，贝特瑞通过专用设备、溶液中和二

二氧化硫等措施，避免造成大气污染；生产经营过程中的废弃物均交由专业废品回收单位进行处理。

最近两年一期，贝特瑞严格遵守国家环保法律、法规，没有发生过重大环境污染事故和环境违法行为。贝特瑞及其下属子公司最近两年一期受到的行政处罚情况如下：

深圳市宝安区环境保护和水务局对贝特瑞进行了检查，检查中发现贝特瑞存在总排口排放废水、厂区内纯化车间旁雨水沟水样污染物超标的违法行为。深圳市宝安区环境保护和水务局于 2012 年 4 月 27 日对贝特瑞出具了深光环罚字（2012）2 号《行政处罚决定书》，对贝特瑞处以纠正违法行为、3 万元罚款的行政处罚。

贝特瑞已取得取得深圳市宝安区环境保护和水务局出具的《关于深圳市贝特瑞新能源材料股份有限公司环保守法情况的证明》确认 2011 年 8 月至今在该局无严重环境违法行为行政处罚记录。

贝特瑞因卫生场所未进行现状评价等行为而受到深圳市卫生和计划生育委员会于 2014 年 6 月 18 日出具 201409004308 号《行政处罚决定书》给予警告、责令改正的行政处罚。

贝特瑞已取得深圳市光明新区公共事业部出具的《证明》，确认贝特瑞前述被处罚行为不属于重大违法违规行为。

黑龙江省环境保护厅于 2014 年 4 月 29 日对贝特瑞子公司长源矿业进行检查，检查中发现长源矿业存在私设排污口、未建防风抑尘措施等环境违法行为。黑龙江省环境保护厅于 2014 年 7 月 4 日对长源矿业出具了黑环法（2014）70 号《行政处罚决定书》，对长源矿业前述各项违法行为合计处以 25 万元罚款。

长源矿业已取得鸡西市环境保护局出具的《证明》确认长源矿业已建设了规范的防渗事故池和防风抑尘网并缴纳了罚款。前述被处罚行为情节未对环境造成严重影响，不属于重大违法违规行为。

（八）质量控制情况

在质量控制方面，贝特瑞已获得关于“锂离子电池正极材料和负极材料、钛酸锂纳米材料的设计和生 产”的 ISO 9001:2008 质量管理体系认证，针对下游电动汽车锂电池领域，贝特瑞已获得 ISO/TS16949:2009 质量管理体系认证，同时贝特瑞已通过国际电工技术委员会关于“有害物质管理系统技术标准”的 IECQ QC 080000 认证。

在贝特瑞的质量控制体系下，主要分为三部分：采购来料控制、生产过程控制、成品验收控制。第一，采购来料控制主要体现在贝特瑞品质部等部门会对采购的原材料进行入库前抽查验收，以从原材料源头控制产品质量；第二，在生产过程中，生产部严格执行生产工序，若发现不合格的原材 料是入库前未检测到的，则将不合格原材料退回给供应商处理，若发现生产过程中造成的原材料、半成品、成品的品质不合格，生产部、品质部等部门共同协商解决问题；第三，成品验收时发现不合格产品，由生产部、品质部、技术部等部门共同评审，确认不合格产品返工或另作它用。

六、最近三年进行的评估、交易、增资或改制情况

（一）贝特瑞最近三年的股权交易情况

2012 年 8 月 17 日，经贝特瑞股东大会决议，同意贝特瑞股东中信华宸将其持有的部分贝特瑞股份 76.0265 万股，以每股 25 元的价格转让给王婷。

根据本次交易的评估值计算，贝特瑞股权的每股交易价格约为 27.45 元，较上表股权转让价格每股 25 元增加了 8.93%，本次交易价格依据天健兴业出具的天兴评报字（2014）第 0645 号《资产评估报告》中收益法评估结果确定，收益法评估结合了贝特瑞当前的客户资源、技术水平、产品质量、产业链整合、发展战略、近两年的发展情况以及当前所处的锂电池产业链发展前景等因素进行确定，故本次交易价格较上述股权转让价格有所上升。

（二）贝特瑞最近三年的增资情况

2013年11月29日，经贝特瑞股东大会决议通过，同意贝特瑞增加股本1,000万股，每股价格25元，新增股本1,000万股由宝安控股以货币资金25,000万元认购，超过股本的部分计入资本公积；本次增资后，公司股本变更为8,200万股。

宝安控股该次增资主要是为贝特瑞提供长期发展资金，以助贝特瑞提升核心竞争力、增强抵御经营风险和持续盈利的能力，该次增资价格获得贝特瑞股东大会审议通过。

（三）贝特瑞最近三年的资产评估或改制情况

贝特瑞最近三年无资产评估或改制事项。

七、资金占用和对外担保以及重大未决诉讼

（一）资金占用和对外担保

截至本报告书签署日，贝特瑞及其下属子公司不存在非经营性资金占用情况，不存在对外担保的情况。

（二）重大未决诉讼

截至本报告书签署日，贝特瑞及其下属子公司不存在尚未了结的重大诉讼、仲裁情况。

八、交易标的估值

天健兴业根据标的资产特性以及评估准则的要求，确定采用资产基础法和收益法两种办法对标的资产进行评估，最终采用收益法评估结果作为本次交易标的的最终评估结论。根据天健兴业出具的天兴评报字（2014）第0645号《资产评估报告书》，在评估基准日2014年5月31日，标的公司的账面净资产合计为106,369.88万元，采用收益法的标的公司全部股权权益的评估价值合计为

225,113.00 万元，评估增值为 118,743.12 万元，增值率为 111.63%。

（一）评估机构及人员

本次交易所涉及的评估机构为具有资产评估资格证书（证号：NO11020141）和证券期货相关业务评估资格证书（批准文号：0100014005）的天健兴业，签字注册资产评估师为孙志娟和郑陈武。

（二）评估假设

1、一般假设

（1）交易假设：假定所有待评估资产已经处在交易过程中，评估师根据待评估资产的交易条件等模拟市场进行估价。

（2）公开市场假设：公开市场假设是对资产拟进入的市场的条件以及资产在这样的市场条件下接受何种影响的一种假定。公开市场是指充分发达与完善的市场条件，是指一个有自愿的买方和卖方的竞争性市场，在这个市场上，买方和卖方的地位平等，都有获取足够市场信息的机会和时间，买卖双方的交易都是在自愿的、理智的、非强制性或不受限制的条件下进行。

（3）持续使用假设：持续使用假设是对资产拟进入市场的条件以及资产在这样的市场条件下的资产状态的一种假定。首先被评估资产正处于使用状态，其次假定处于使用状态的资产还将继续使用下去。在持续使用假设条件下，没有考虑资产用途转换或者最佳利用条件，其评估结论的使用范围受到限制。

（4）企业持续经营假设：是将企业整体资产作为评估对象而作出的评估假定。即企业作为经营主体，在所处的外部环境下，按照经营目标，持续经营下去。企业经营者负责并有能力担当责任；企业合法经营，并能够获取适当利润，以维持持续经营能力。

2、收益法评估假设

（1）收益法通用假设

1) 宏观政策面国家现行的有关法律、法规及政策，国家宏观经济形势无重大变化；委估资产所处地区的政治、经济和社会环境无重大变化；无其他不可预测和不可抗力因素造成的重大不利影响；

2) 针对评估基准日资产的实际状况，假设标的公司持续经营；

3) 假设标的公司的经营者是负责的，且标的公司管理层有能力担当其职务；

4) 除非另有说明，假设标的公司完全遵守所有有关的法律和法规；

5) 假设标的公司未来将采取的会计政策和编写此份报告时所采用的会计政策在重要方面基本一致；

6) 假设标的公司在现有的管理方式和管理水平的基础上，经营范围与现时方向保持一致；

7) 本次收益法评估假设标的公司现金流均匀流入；

8) 有关利率、汇率、赋税基准及税率，政策性征收费用等不发生重大变化；

9) 无其他人力不可抗拒因素及不可预见因素对标的公司造成重大不利影响。

(2) 收益法特殊假设

1) 假设目前已签订的合同和意向合同未来将得到执行；

2) 假设标的公司预测期内拟计划实施的扩产项目均能如期完成，以达到销售预测的产能需求；

3) 假设标的公司在存货采购、货款回收政策方面不发生重大的变化；

4) 贝特瑞母公司 2011 年 10 月 31 日取得高新技术企业证书，认定有效期为三年，根据相关规定，2011 年度-2013 年度公司享受 15% 的企业所得税优惠税率。2014 年 4 月 17 日，贝特瑞母公司依据深圳市光明新区地方税务局深地税光备[2014]20 号税务事项通知书，2014 年度暂按 15% 的的优惠税率计缴企业所得

税。截至评估报告出具日，贝特瑞母公司高新技术企业资质复审工作正在进行中，本次评估假设贝特瑞母公司未来年度仍能通过高新技术企业认证，享受15%的所得税优惠；

5) 鸡西贝特瑞 2013 年 7 月 19 日通过高新技术企业认定，认定有效期为三年，根据相关规定，该公司 2013 年度-2015 年度享受 15%的企业所得税优惠税率。本次评估假设目前已经是高新技术企业的鸡西贝特瑞未来年度能持续取得高新技术企业资格，享受 15%的所得税优惠。

若收益法特殊假设中关于贝特瑞母公司和鸡西贝特瑞两家目前享受高新技术企业所得税优惠，未来年度不能持续取得高新技术企业资格，各公司均按 25%的所得税率进行预测，贝特瑞的股东全部权益价值为 210,152.01 万元；假设贝特瑞母公司和鸡西贝特瑞继续享受高新技术企业所得税优惠，贝特瑞的股东全部权益价值为 225,113.00 万元。两种情况下，贝特瑞合并口径的利润预测数据比较如下表：

单位：万元

序号	项目名称	预测数据				
		2014 年 6-12 月	2015 年	2016 年	2017 年	2018 年
1	净利润（所得税率均取 25%）	7,708.47	13,594.25	17,504.72	20,951.83	25,113.32
2	净利润（考虑所得税特殊假设）	8,492.46	14,976.83	18,910.12	22,744.53	27,354.56
3	预测利润差异	-783.99	-1,382.58	-1,405.40	-1,792.70	-2,241.24

（三）评估方法的选择

企业价值评估的基本方法主要有收益法、市场法和资产基础法。

企业价值评估中的收益法，是指将预期收益资本化或者折现，确定评估对象价值的评估方法。收益法常用的具体方法包括股利折现法和现金流量折现法。

企业价值评估中的市场法，是指将评估对象与可比上市公司或者可比交易案例进行比较，确定评估对象价值的评估方法。市场法常用的两种具体方法是上市

公司比较法和交易案例比较法。

企业价值评估中的资产基础法，是指以被评估企业评估基准日的资产负债表为基础，合理评估企业表内及表外各项资产、负债价值，确定评估对象价值的评估方法。

《资产评估准则——企业价值》规定，注册资产评估师执行企业价值评估业务，应当根据评估目的、评估对象、价值类型、资料收集情况等相关条件，分析收益法、市场法和资产基础法三种资产评估基本方法的适用性，恰当选择一种或者多种资产评估基本方法。

本次评估选用的评估方法选择理由如下：

市场法是以现实市场上的参照物来评价评估对象的现行公平市场价值，它具有评估角度和评估途径直接、评估过程直观、评估数据直接取材于市场、评估结果说服力强的特点。由于在市场上较难找到与被评估单位经营业务相似企业股权的交易案例和可比上市公司以供参照，因此不具备市场法评估的条件。

收益法是从决定资产现行公允价值的基本依据——资产的预期获利能力的角度评价资产，符合对资产的基本定义。贝特瑞自成立以来，形成了自己独有的管理理念，开发稳定优质的市场客户，同时组建素质较高的经营团队，形成了较强的盈利能力。企业未来收益、变化趋势能够合理的预测，评估人员根据企业的业务特点及对企业历史财务数据、经营状况等指标分析后，认为其具备收益法评估的基本条件，因此，本次采用收益法进行评估。

资产基础法能够反映被评估企业在评估基准日的重置成本，且被评估企业各项资产、负债等相关资料易于搜集，所以具备资产基础法评估的条件。

根据本次评估目的、评估对象、价值类型、资料收集情况、评估项目整体方案及被评估单位的行业特点等相关条件，最终选择资产基础法、收益法进行评估。

（四）资产基础法评估情况

经资产基础法评估，贝特瑞总资产账面价值为 154,905.01 万元，评估价值为 196,404.68 万元，增值额为 41,499.67 万元，增值率为 26.79%；总负债账面价值

为 48,535.13 万元，评估价值为 44,808.60 万元，增值额为-3,726.53 万元，增值率为-7.68%；净资产账面价值为 106,369.88 万元，净资产评估价值为 151,596.08 万元，增值额为 45,226.20 万元，增值率为 42.52%。评估汇总表如下所示：

单位：万元

项目		账面价值	评估价值	增减值	增值率（%）
		A	B	C=B-A	D=C/A×100%
1	流动资产	94,160.51	94,675.89	515.38	0.55
2	非流动资产	60,744.50	101,728.79	40,984.29	67.47
3	其中：可供出售金融资产	-	-	-	-
4	持有至到期投资	-	-	-	-
5	长期应收款	-	-	-	-
6	长期股权投资	29,458.75	44,802.84	15,344.09	52.09
7	投资性房地产	-	-	-	-
8	固定资产	22,541.16	24,584.81	2,043.64	9.07
9	在建工程	3,336.10	3,037.33	-298.77	-8.96
10	工程物资	-	-	-	-
11	固定资产清理	748.92	727.88	-21.04	-2.81
12	生产性生物资产	-	-	-	-
13	油气资产	-	-	-	-
14	无形资产	615.70	24,535.22	23,919.53	3,884.93
15	开发支出	-	-	-	-
16	商誉	-	-	-	-
17	长期待摊费用	2,970.18	2,970.18	-	-
18	递延所得税资产	1,073.70	1,070.54	-3.16	-0.29
19	其他非流动资产	-	-	-	-
20	资产总计	154,905.01	196,404.68	41,499.67	26.79
21	流动负债	44,153.58	44,153.58	-	-
22	非流动负债	4,381.55	655.02	-3,726.53	-85.05
23	负债合计	48,535.13	44,808.60	-3,726.53	-7.68
24	净资产（所有者权益）	106,369.88	151,596.08	45,226.20	42.52

资产基础法下，评估增值 45,226.20 万元，主要原因分析如下：

1、各长期股权投资单位评估情况如下表：

单位：万元

序号	被投资单位名称	投资比例	账面价值	评估价值	增减值
1	天津市贝特瑞新能源材料有限责任公司	100%	1,518.75	3,277.16	1,758.41
2	深圳市贝特瑞纳米科技有限公司	100%	2,000.00	1,903.30	-96.70

3	鸡西市贝特瑞石墨产业园有限公司	98.33%	7,400.00	14,910.25	7,510.25
4	鹤岗宝安新能源有限公司	100%	2,000.00	1,947.65	-52.35
5	萝北贝特瑞矿产资源开发有限公司	100%	1,000.00	997.23	-2.77
6	天津市贝特瑞新能源科技有限公司	100%	5,000.00	6,824.57	1,824.57
7	惠州市贝特瑞新材料科技有限公司	100%	5,000.00	8,096.88	3,096.88
8	鸡西长源矿业有限公司	70%	3,500.00	3,136.31	-363.69
9	山西贝特瑞新能源科技有限公司	51%	2,040.00	3,709.48	1,669.48
合计			29,458.75	44,802.84	15,344.09

其中：1) 天津市贝特瑞新能源材料有限责任公司评估增值 1,758.41 万元，主要原因是该长期股权投资单位采用成本法核算，近几年公司产生盈利，导致所有者权益增加，导致评估值增加；2) 鸡西市贝特瑞石墨产业园有限公司评估增值 7,510.25 万元，主要原因为：鸡西贝特瑞 2013 年 12 月取得的郎家沟石墨矿，评估利用的可采储量（矿石量）为 1769.65 万吨，矿物量 170.10 吨，平均品位 9.61%，采矿生产规模为 60.00 万吨/年，账面成本为 4,455.08 万元，采用折现现金流量法进行评估，评估价值为 6,313.07 万元，评估增值 1,857.99 万元；其他非流动负债中核算的无需支付的财政补助确认应缴的税费后评估为零导致负债评估减值 3,938.59 万元；3) 天津市贝特瑞新能源科技有限公司评估增值 1,824.57 万元，主要原因为其他非流动负债中核算的无需支付的财政补助确认应缴的税费后评估为零导致负债评估减值 2245.71 万元；4) 惠州市贝特瑞新材料科技有限公司评估增值 3,096.88 万元，主要原因是：无形资产-土地使用权评估增值 1,012.58 万元，其他非流动负债中核算的无需支付的财政补助确认应缴的税费后评估为零导致负债评估减值 1,516.03 万元；5) 山西贝特瑞新能源科技有限公司评估增值 1,669.48 万元，主要原因为：固定资产评估增值 230.23 万元，其他非流动负债中核算的无需支付的财政补助确认应缴的税费后评估为零导致负债评估减值 317.42 万元。

2、固定资产评估增值 2,043.65 万元，其中：机器设备评估增值 1,550.46 万元，电子设备评估增值 463.56 万元，增值的主要原因是：1) 部分设备购置时间较早，评估基准日的市场价格与购置时相比，已有较大的涨幅；2) 另外，部分资产评估时所考虑的经济寿命年限相比会计折旧年限较长。

3、在建工程评估减值 298.77 万元，主要原因是评估人员将在建工程中属于设备重新搬迁的费用评估为零，故而导致减值。

4、无形资产评估增值 23,919.52 万元，其中专利评估增值 18,654.00 万元，商标评估增值 5,794.67 万元，增值的主要原因是该部分无形资产账面值为零，评估机构采用收入分成的方式进行评估增值。

5、非流动负债评估减值 3,726.53 万元，主要原因为评估人员将专项应付款及其它非流动负债中核算的无需支付的财政补助确认应缴的税费后评估为零，导致负债评估减值。

（五）收益法评估情况

1、总体思路

根据本次评估清查核实情况以及评估对象资产构成和主营业务特点，本次评估的基本思路是以评估对象贝特瑞调整后的合并会计报表口径为基础估算其股东全部权益价值，即首先分别对贝特瑞母公司及各下属子公司按收益途径采用现金流折现方法（DCF），估算各自的自由现金流（其中考虑到母公司及下属子公司之间上下游的关系，营运资金采用合并报表口径需要的营运资金量进行测算），然后在各家公司预测基础上进行内部销售收入、成本等项目的抵消得到合并口径的自由现金流；其次加上（扣除）评估基准日的其他非经营性或溢余性资产（负债）的价值来得到评估对象的整体企业价值；然后将整体企业价值扣减付息债务价值后，来得出企业股东的全部权益资本价值；最后在此基础上再扣除少数股东权益价值。

2、计算公式

（1）股东权益价值的确定

股东权益价值=合并口径各年企业自由现金流折现值±非营运资产（负债）±溢余资产（负债）-付息债务-少数股东权益价值

（2）企业自由现金流的确定

$$FCFF=NI+D\&A-NWCInv+Int\times(1-T)-FCInv$$

式中：

NI=净利润

D&A=折旧与摊销

NWCInv=净营运资金的增加额

Int=利息支出

T=公司各项目综合所得税率

FCInv=资本性支出

（3）折现率的确定

按照收益额与折现率口径一致的原则，折现率选取加权平均资本成本。

$$WACC=Re \times E / (D+E) + Rd \times D / (D+E) \times (1-T)$$

式中：

Re=权益资本成本

Rd=债务资本成本

E=各年股东权益

D=各年付息债务

其中：

$$Re=Rf+BETAL \times (Rm-Rf) +Rc$$

BETAL=[1+ (1-T) × (D/E)]×BETAU，有杠杆的企业风险系数

BETAU=行业无杠杆风险系数

Rf=无风险报酬率

Rm=市场收益率

Rc=企业特定风险调整系数

（4）非营运资产及负债

非经营性资产及负债是指未计入收益的资产及相关负债，主要包括贝特瑞母公司持有的深圳贝特瑞纳米、萝北贝特瑞、鹤岗宝安三家目前无稳定收入或即将关停的长期股权投资单位以及天津贝特瑞科技持有的可供出售金融资产。

（5）溢余资产及负债

溢余资产及负债主要是不产生现实现金流或者暂时不能为主营业务形成贡献的资产及负债，它是企业持续经营中并不必需的资产，主要包括闲置资产和超过经营需求的各种资产及负债。

（6）少数股东权益扣除单位

主要指长源矿业及山西贝特瑞两家非全资子公司对应的少数股东权益。

3、本次收益法评估过程

（1）收益法模型的选取

根据本次选定的评估模型，确定计算公式如下：

$$\text{企业经营价值} = \sum_{i=1}^n \frac{DCF_i}{(1+R)^i} + \frac{P_n}{(1+R)^n}$$

企业股东权益价值 = 企业经营价值 ± 基准日非经营性资产（负债） ± 溢余资产（负债） - 付息债务 - 少数股东权益价值

DCF 是企业全部经营现金流入扣除经营成本费用和必要的投资后的剩余部分，它是企业一定期间可以提供给所有投资人（股东和债权人）的税后现金流量。

DCF = 营业收入 - 营业成本 - 营业税金及附加 - 期间费用 - 所得税 + 折旧/摊销 + 所得税调整后的利息 - 营运资金增加 - 资本性支出

股权现金流 = DCF ± 非经营性资产（负债） ± 溢余资产（负债） - 付息债务价值 - 少数股东权益价值

（2）收益年限的确定

评估机构未发现贝特瑞未来年度存在停止经营的任何理由，故本次评估采用永续模型，即企业的收益年期为无限年期。

（3）收益年限中预测期和稳定期的具体区间和划分依据

1) 标的资产收益期预测中预测期为 2014 年 6-12 月至 2018 年 12 月，稳定期为 2019 年及以后年度。

2) 预测期和稳定期的划分依据如下：

①在收益法评估中，收益期是指对被评估企业未来预期收益的期限界定，即从评估基准日到企业收益结束日的区间。评估实践中，通常将企业的收益期分为预测期和稳定期。预测期是从评估基准日到企业达到稳定状态的收益期限，也称明确的预测期，在这一阶段，企业的投资回报率、风险水平等与市场平均水平相比通常存在差异，需进行逐年明确的预测。预测期后，稳定期也是收益期的一部分，是从企业达到稳定状态开始直到企业收益结束日的区间。

②标的公司贝特瑞下属长期股权投资单位在评估基准日前两年，主要处于投入期，并于评估基准日后未来 2-3 年其产能才能逐步达到设计产能，体现经营收益。

③标的公司贝特瑞作为锂电池负极材料的全球主要生产企业，其下游产品锂电池的主要增长来源除了目前 3C 类消费电子产品的需求外，未来主要的增长来源在于新能源汽车的推广及储能领域，随着各国对新能源汽车政策推广，将大幅带动锂电池材料的总体需求，将促进锂电池材料行业的快速发展。因此标的公司未来几年会一直保持较快的增长速度。

综上所述，标的公司贝特瑞及下属子公司在未来 3-5 年会有一个较快的增长，但考虑到随着时间的推移，企业的经营存在各种不确定因素，评估机构基于谨慎考虑，在收益期预测中，对于标的公司预测期的增长仅到 2018 年，从 2019 年起保持 2018 年的水平稳定不变。

（4）未来年度自由现金流的确定

在财务模型中，评估机构根据贝特瑞母公司及各下属子公司经营历史以及发展趋势，结合行业的发展状况及各公司目前的实际情况，逐年预测其 2014 年 6-12 月至 2018 年各期的自由现金流（其中营运资金的预测考虑到贝特瑞母公司与下属子公司之间的上下游产品关系，以合并口径的营运资金进行计算），然后在各

家公司预测基础上进行内部销售收入、成本等项目的抵消得到合并口径的自由现金流。以后年度的息税前利润，评估机构以 2018 年的等额息税前利润确定，资本性支出、折旧保持 2018 年的水平。

1) 营业收入的预测

根据目前的客户、具体的产品类型以及相应产品的下游产品所在行业发展趋势，分别预测数量和单价后得出产品销售收入。

对未来年度营业收入的预测主要思路是：分别预测贝特瑞母公司及各子公司的销售数量及销售单价，得到各公司的营业收入，进而汇总得到合并的营业收入，然后在合并营业收入基础上将内部销售收入进行抵消得到贝特瑞的营业收入。

在销售方面，贝特瑞母公司及天津贝特瑞科技直接对外部客户进行销售产品，其它各子公司仅有少量外部销售，主要是为贝特瑞母公司及天津贝特瑞科技提供原材料。因此对贝特瑞母公司及天津贝特瑞科技的营业收入的预测主要结合行业下游产品的需求、公司目前主要产品及客户分别预测；其它子公司的预测则参考该两家公司的销售量进行预测。

贝特瑞的产品销售主要取决于终端产品 3C 产品、动力领域、储能领域的发展。

3C 产品市场是以智能手机、笔记本电脑、平板电脑等为代表的消费类电子产品市场，过去几年对锂离子电池的需求保持着 25% 以上的市场增长率。随着科技的高速发展，各种电子数码产品不断涌现，产量不断增加。电子数码产品产量的迅速增加，极大推动了锂离子电池的市场需求。真锂研究预计，3C 领域锂电池的市场需求今后数年内将保持 15~20% 的年增速。

在动力领域，根据瑞银证券《中国动力锂电池行业报告》分析，作为新兴产业的动力锂电池的需求高增长期即将来临，在消费电子类锂电池稳定增长的基础上，小容量动力锂电池有望在电动工具、电动自行车领域明显受益于对铅酸电池的替代，并率先打开第一重增长空间；市政公用电动车在政府直接的大力支持下，将启动第二重增长需求；在前述基础上，随着成本不断降低和技术不断改善，性价比较优的动力锂电池将在私人电动汽车领域打开第三重增长需求。

在储能领域，作为锂离子电池应用的一个崭新领域，越来越多受到市场的关注与重视。锂离子电池在循环寿命、快速充放能效、比能量方面均大幅优于铅酸电池，在安全性能方面与铅酸电池相当，作为一种绿色环保的新型电池，将对铅酸电池形成大规模替代，更好地应用于储能领域。根据《中国锂电池产业发展分析》预计，2008年-2018年全球储能市场将从111GWh增长到4661GWh，年均增长45%，其中锂离子电池储能年均增长100%。真锂研究预计，储能领域空间广阔，预计5年之后会逐渐赶超并最终成为锂离子电池最大的应用市场。

2014年、2015年收入预测是根据对标的公司产品所对应的下游产品市场发展情况，并结合具体客户需求，按客户分产品详细预测；2016年以后则按增长率预测，具体预测方法如下：对于用于3C产品方面保守预测按照10%-15%的销售量增长幅度进行预测；整个行业内对于动力工具和储能领域非常看好，未来预测结合着目前公司与各大动力电池厂商的合作所处的阶段，按照15%-25%的增长率保守预测。

综上，贝特瑞合并口径的未来年度营业收入预测如下表：

单位：万元

序号	公司名称	2014年 6-12月	2014年 全年	2015年	2016年	2017年	2018年
1	贝特瑞母公司	58,420.69	96,965.81	104,388.18	113,923.76	136,468.61	157,975.88
2	鸡西贝特瑞	8,882.13	14,435.11	16,773.05	16,773.05	16,773.05	16,773.05
3	天津贝特瑞科技	9,388.47	12,962.23	17,674.73	21,220.00	26,120.00	31,334.00
4	长源矿业	5,735.59	8,785.48	23,221.72	29,691.34	29,512.51	29,454.90
5	山西贝特瑞	6,026.72	10,505.56	13,267.86	17,754.63	17,754.63	17,754.63
6	惠州贝特瑞	6,372.07	10,871.28	16,882.32	18,497.82	20,681.13	24,197.95
7	收入合计	94,825.67	154,525.46	192,207.85	217,860.60	247,309.93	277,490.41
8	内部销售收入抵消	18,459.03	28,239.89	34,785.35	34,785.35	34,785.35	34,785.35
9	抵消后的合并收入	76,366.64	126,285.58	157,422.50	183,075.25	212,524.58	242,705.06
10	收入增长率		36.59%	24.66%	16.30%	16.09%	14.20%

2) 营业成本的预测

贝特瑞的营业成本的预测参照营业收入预测的思路，首先分别对各公司的营业成本进行逐项预测，然后在各公司营业成本合并加和基础上，进行内部销售的抵消得到合并层面的营业成本。

营业成本主要包含直接材料、燃料动力费、直接人工、制造费用等，本次评估按照构成成本的主要项目逐项进行预测。

贝特瑞母公司的营业成本预测思路如下：近几年公司主要原材料价格由于受石墨供求关系的影响，价格一路呈现下降的趋势，但目前已基本处于相对稳定的状态，因此未来年度预测材料成本保持现有的水平；对于直接人工，由于目前贝特瑞负极材料产品已经非常成熟，而且企业根据工段的特点和生产量设定一定标准的人工成本，因此人工成本比较固定，按照 2014 年的单位人工成本进行预测；对于燃料动力费，2014 年 6-12 月份，参照 2014 年 1-5 月份的实际单位燃料动力费进行预测，2015 年、2016 年考虑到设备的更新改造及设备的投入，机械化水平的提高，使设备的使用效率提高，同时考虑到未来年度产能的增加，因此单位燃料动力费考虑适当下降，2017 年以后保持不变；对于制造费用，分别按照费用项目进行预测，其中主要为折旧费和厂房租赁费，折旧费具体见折旧摊销预测，厂房租赁费，根据现有合同，按照每年 3% 的增长幅度进行预测；出口进项税转出主要为企业出口产品对应部分的材料进项税转出，经过对历史数据的分析，该部分材料进项税按照出口销售收入的 4% 进行预测。

其它各子公司的营业成本预测思路参考贝特瑞母公司。

综上，贝特瑞合并口径的未来年度营业成本预测如下表：

单位：万元

序号	公司名称	2014年 6-12月	2014年 全年	2015年	2016年	2017年	2018年
1	深圳贝特瑞	45,531.30	74,794.91	82,854.31	91,307.59	108,842.46	124,800.30
2	鸡西贝特瑞	6,606.94	11,083.56	12,363.36	12,417.93	12,477.53	12,400.77
3	天津贝特瑞科技	6,145.14	9,609.66	12,150.37	15,306.80	19,714.21	24,037.91
4	长源矿业	4,593.12	7,276.99	18,240.73	21,728.15	21,607.94	21,497.69
5	山西贝特瑞	4,591.00	8,075.84	10,166.32	13,418.68	13,476.14	13,394.40
6	惠州贝特瑞	5,004.59	8,545.70	13,144.15	13,336.93	14,534.67	17,248.95
7	成本合计	72,472.09	119,386.66	148,919.24	167,516.08	190,652.95	213,380.03
8	内部销售成本抵消	18,459.03	28,239.89	34,785.35	34,785.35	34,785.35	34,785.35
9	抵消后的合并成本	54,013.06	91,146.77	114,133.89	132,730.73	155,867.60	178,594.68
10	成本占收入比	70.73%	72.18%	72.50%	72.50%	73.34%	73.59%

3) 营业税金及附加的预测

营业税金及附加主要包括：城建税、教育费附加、地方教育费附加、堤围费、资源税、价调金等，本次评估按照各公司实际涉及的税基及税率分别进行测算后再汇总。

4) 管理费用的预测

管理费用主要包括工资、福利费、折旧费、修理费、办公费、广告费、差旅费、水电费、电话费、租赁费、社会保险费、物料消耗、交际应酬费、审计评估费、咨询费、诉讼费、会议费、小汽车费用、无形资产摊销、印花税、研发费、其他等。对于工资，按照年增长 10% 进行预测；对于租赁费，根据目前的合同，2015 年增长 5%，以后年度增长 3% 进行预测；对于折旧，按照固定资产的原值和折旧年限进行测算；对于摊销，按照无形资产原值和摊销政策进行测算；对于其他费用，结合收入的增长考虑按照一定比例增长进行预测。

5) 营业费用的预测

营业费用主要为工资、福利费、折旧费、办公费、广告费、差旅费、水电费、电话费、租赁费、保险费、交际应酬费、会议费、小汽车费用、运杂费、销售佣金、展销费、其他等。对于工资及运杂费等主要项目，参考公司目前执行的政策或实际价格进行预测；其他费用，根据收入的增长情况，考虑一定比例的增长进行预测。

6) 财务费用的预测

财务费用包括利息收入、利息支出、银行手续费、汇兑损益等。对于利息支出，参照贝特瑞目前及未来的筹资计划结合相应的利率进行预测；对于手续费支出，结合历史年度实际发生数基础上考虑未来收入的增长来估计一定金额的手续费支出；汇兑损益，由于美元汇率波动存在很大的不确定性，此处不做预测。

7) 资产减值损失的预测

资产减值损失的预测主要是考虑各公司应收账款的损失可能产生的减值，预测思路主要是根据应收账款坏账计提的原则结合各公司历史年度应收账款发生坏账损失的比例进行预测。

8) 企业所得税的预测

企业所得税的预测主要是结合各公司目前实际执行的所得税率政策，考虑到贝特瑞母公司在锂电池负极材料行业的领先地位，假设目前已经取得高新技术企业资格的公司未来年度仍能够持续取得高新技术企业资格，各公司所得税的预测参照现行的所得税率。其中：贝特瑞母公司、鸡西贝特瑞是高新技术企业，按照目前执行的所得税率为 15%；其它公司仍按照目前 25% 的所得税率进行预测。

9) 折旧摊销和资本性支出预测

A、折旧

贝特瑞的固定资产主要包括房屋建筑物、机器设备、运输设备、办公电子设备等，计算折旧的固定资产基数为企业固定资产账面原值，计提的固定资产折旧按企业会计直线法计算。

年折旧额=固定资产原值×年折旧率

B、摊销

按企业账面的无形资产和长期待摊费用原值，根据企业的摊销政策和摊销年限计算确定。

C、资本性支出

资本性支出是为了保证企业生产经营可以正常发展的情况下，企业每年需要进行的资本性支出。资本性支出包括存量资产的更新改造支出、新增资产的资本投入和新增资产的更新改造支出。

存量资产的更新改造支出：是为了保证企业现有生产能力可以正常维持的情况下，企业每年需要进行的资本性支出。本次评估按照设备经济适用年限采用年金方式预测该项资本性支出。

新增资产的资本投入：包括目前在建项目的尚需投入及扩建产能资本性投入。其中：目前在建项目的尚需投入根据在建项目投资概算，剔除截至目前已投入金额后，确定在建工程尚需投入金额；扩建产能资本性投入，根据各公司现有产能及未来预测产能，按照企业提供的产能扩建投资计划确定。

新增资产的更新改造支出：是为了保证新增资产对应的生产能力能持续维持的情况下，企业每年需要进行的资本性支出，该部分参考存量资产更新改造支出的方式进行预测。

10) 营运资金变动额预测

通过分析历史流动资产、流动负债金额及资产结构，结合企业实际运营中的存货周转率、应收账款、应付账款周转率，测算出营运资金额，并根据其未来业务发展情况预测每年的营运资金变动额。

11) 各年企业自由现金流的确定

根据上述各项预测，贝特瑞未来各年度自由现金流量预测情况如下：

单位：万元

项目	2014年6-12月	2015年	2016年	2017年	2018年
营业收入	76,366.63	157,422.50	183,075.25	212,524.58	242,705.06
营业成本	54,013.06	114,133.89	132,730.73	155,867.60	178,594.68
营业税金及附加	610.24	1,525.13	1,928.01	2,149.42	2,373.91
主营业务利润	21,743.33	41,763.49	48,416.51	54,507.56	61,736.48
加:其他业务利润	-	-	-	-	-
减:营业费用	2,900.81	5,672.77	6,117.82	6,778.51	7,465.25
管理费用	6,592.26	12,674.45	13,682.08	14,329.66	15,318.11
财务费用	2,459.23	4,457.44	4,722.75	4,727.89	4,733.05
资产减值损失	131.87	983.72	554.23	735.71	743.48
营业利润	9,659.17	17,975.09	23,339.63	27,935.78	33,476.59
加:投资收益	-	-	-	-	-
补贴收入	-	-	-	-	-
营业外收支净额	-	-	-	-	-
利润总额	9,659.17	17,975.09	23,339.63	27,935.78	33,476.59
所得税	1,166.71	2,998.26	4,429.51	5,191.25	6,122.03

净利润	8,492.46	14,976.83	18,910.12	22,744.53	27,354.56
加：利息费用	2,452.44	4,429.95	4,689.89	4,689.89	4,689.89
减：利息费用抵税	476.32	868.51	933.49	933.49	933.49
息前税后净利润	10,468.57	18,538.27	22,666.52	26,500.92	31,110.96
加：折旧及摊销	5,762.14	11,044.84	10,359.71	10,595.77	9,052.34
减：资本性投入	13,218.33	12,830.32	7,758.91	5,168.91	5,168.91
减：营运资金追加	-	4,179.69	8,695.60	9,921.78	10,348.62
自由现金流	3,012.38	12,573.09	16,571.72	22,006.00	24,645.77

注：预测期为 2014 年 6 月至 2018 年各期，稳定期为 2019 年之后。

评估预测利润与审计盈利预测利润差异原因主要是评估预测利润中未包含营业外收支等非经常性损益，具体为对企业政府补助等非经常性损益的处理原则不一样造成的。评估预测未来年度利润时未包含政府补助等非经常性损益，而审计盈利预测包含政府补助等非经常性损益。从审计的角度看，根据会计准则规定，政府补助只是企业的一个递延收益，需分期确认收入；而评估角度看，该类补助资金已到账，其暂挂的负债实际未来年度无需支付，根据评估准则，评估师考虑了该类补助对应的未来应缴所得税后直接将该类负债评估为零，并通过这种方式将非经常性损益体现在评估值中。

（5）各年折现率的确定

1) 无风险报酬率 R_f

国债收益率通常被认为是无风险的，因为持有该债券到期不能兑付的风险很小。所以评估机构选择当前中、长期国债利率作为无风险收益率。参照国家当前已发行的中长期国库券利率，从 Wind 资讯按照五年期以上国债利率平均水平确定无风险收益率 R_f ，即 $R_f=4.1037\%$ 。

2) 企业风险系数 β

根据 Wind 资讯查询的锂电池材料行业股票 2011 年 5 月 31 日到 2014 年 5 月 31 日可比上市公司 Beta 计算确定，经测算，可比上市公司无财务杠杆的平均企业风险系数 β_u 为 0.8036。

公司名称	2011. 5. 31 到 2014. 5. 31 剔除杠杆贝塔值	所属行业
杉杉股份	0.6853	锂电池负极材料
当升科技	1.0446	正极材料
新宙邦	0.79	电解液
比亚迪	0.757	电池
欣旺达	0.7071	薄膜
中国宝安	0.8373	锂电池负极材料
均值	0.8036	

考虑到企业的杠杆系数后的 β_L ，计算公式如下：

$$\beta_L = (1 + (1 - T) \times D/E) \times \beta_u$$

其中：T：企业所得税采用各公司的综合所得税率

D/E：被评估企业评估基准日付息债务/股东权益价值

最终确认企业杠杆系数。

标的公司贝特瑞主要生产锂电池负极材料，因此收益法确认企业风险系数中可比上市公司主要选取了杉杉股份、当升科技、新宙邦、比亚迪、欣旺达等公司。其中杉杉股份主要生产锂电池负极材料，与标的公司贝特瑞生产的产品相同；当升科技主要生产锂电池正极材料，标的公司贝特瑞也有生产部分锂电池正极材料；新宙邦主要生产锂电池电解液、欣旺达主要生产锂电池薄膜，这二家公司的产品是生产锂电池的原材料；比亚迪主要生产锂电池，将锂电池负极材料、正极材料、薄膜及电解液组装成锂电池。因此，本次选择的可比上市公司主要包括生产锂电池的负极材料、正极材料、电解液、电池、薄膜等公司，该类公司与标的公司贝特瑞均属锂电池材料行业，其生产的产品与标的公司一致或有关联。作为同属生产一个产品原材料的各个细分领域的公司，其面临的行业现状、发展前景、市场投资回报率、风险水平等各个因素均有关联，因此，可比公司的选择是合理的。

3) 市场风险溢价

市场风险溢价是预期市场证券组合收益率与无风险收益率之间的差额。由于国内证券市场是一个新兴而且相对封闭的市场。一方面，历史数据较短，并且在市场建立的前几年中投机气氛较浓，市场波动幅度很大；另一方面，目前国内对资本项目下的外汇流动仍实行较严格的管制，再加上国内市场股权割裂

的特有属性，因此，直接通过历史数据得出的股权风险溢价不具有可信度；而在成熟市场中，由于有较长的历史数据，市场总体的股权风险溢价可以直接通过分析历史数据得到；因此国际上新兴市场的风险溢价通常也可以采用成熟市场的风险溢价进行调整确定，具体调整计算如下：

$$\begin{aligned} R_{pm} &= \text{成熟股票市场的基本补偿额} + \text{国家补偿额} \\ &= \text{成熟股票市场的基本补偿额} + \text{国家违约补偿额} \times (\sigma \text{ 股票} / \sigma \text{ 国债}) \end{aligned}$$

式中：成熟股票市场的基本补偿额取 1928-2007 年美国股票与国债的算术平均收益差 6.42%；

国家违约补偿额：根据国家债务评级机构 Moody'InvestorsService 对我国的债务评级为 A1，转换为国家违约补偿额为 0.7%；

σ 股票/ σ 国债：新兴市场国家股票的波动平均是债券市场的 1.5 倍；

则： $R_{pm} = 6.42\% + 0.7\% \times 1.5 = 7.47\%$ 。

4) 企业特定风险调整系数 R_c

贝特瑞对资金的需求较大，融资成本较高，因此未来年度利润能否实现存在一定的风险，因此考虑企业特定风险 R_c 取 1%。

5) 加权平均资本成本

通过对资产负债表的预测，可计算公司未来的资本结构。由公式：

$$WACC = R_e \times E / (D+E) + R_d \times D / (D+E) \times (1-T)$$

可计算出公司的折现率，具体如下：

序号	项目/年份	2014 年 6-12 月	2015 年	2016 年	2017 年	2018 年
一	被评估公司权益成本计算					
(一)	无风险收益率(R_g)	4.10%	4.10%	4.10%	4.10%	4.10%
(二)	风险收益率(R_r)	7.90%	7.70%	7.72%	7.73%	7.74%
1	类比公司无负债 beta 值	0.8036	0.8036	0.8036	0.8036	0.8036
2	被评估公司的付息债务/权益比值	0.3602	0.3402	0.3536	0.3536	0.3536
3	被评估公司所得税税率	12.08%	16.68%	18.98%	18.58%	18.29%
4	被评估公司 beta 值	1.0580	1.0313	1.0338	1.0349	1.0358

5	市场风险溢价(Rm-Rg)	7.47%	7.47%	7.47%	7.47%	7.47%
(三)	特定风险溢价	1.00%	1.00%	1.00%	1.00%	1.00%
	被评估公司权益资本的期望回报率	13.01%	12.81%	12.83%	12.83%	12.84%
二	被评估公司税前债务成本计算					
	借款的利率	6.00%	6.00%	6.00%	6.00%	6.00%
	被评估公司债权资本的期望回报率	6.00%	6.00%	6.00%	6.00%	6.00%
三	被评估公司加权平均资本成本计算					
1	权益资本的权重	73.52%	74.62%	73.87%	73.87%	73.87%
2	债务资本的权重	26.48%	25.38%	26.13%	26.13%	26.13%
	加权平均资本成本	10.96%	10.83%	10.75%	10.76%	10.77%

(6) 企业自由现金流量折现值的确定

$$\text{企业自由现金流量折现值} = \sum_{i=1}^n \frac{FCFF_i}{(1+WACC_i)^i}$$

式中：

FCFF_i=第 i 年企业自由现金流量

WACC_i=第 i 年加权平均资本成本

n=总年数

单位：万元

项目/年份	2014年6-12月	2015年	2016年	2017年	2018年	以后年度
自由现金流	3,012.38	12,573.09	16,571.72	22,006.00	24,645.77	34,994.39
折现率	10.96%	10.83%	10.75%	10.76%	10.77%	10.77%
折现系数	0.9701	0.8753	0.7904	0.7136	0.6442	5.9814
自由现金流量现值	2,922.38	11,005.54	13,097.63	15,703.03	15,876.79	209,316.28

综上，公司经营价值为 267,921.65 万元。

(7) 未参与收益预测的资产及负债

未参与收益预测的资产及负债的具体情况如下表所示：

单位：万元

溢余资产	市场价值	内容
货币资金	12,168.17	多余货币资金
其他流动资产	1,924.88	待抵扣进项税及预付进口增值税
固定资产清理	727.88	企业拟处置的固定资产
固定资产净额	1,046.32	鸡西贝特瑞未来不打算使用的高纯石墨加工车间的

		设备及房产
无形资产净额	2,859.76	未纳入预测范围的鸡西贝特瑞 32,306.09 平方米及天津贝特瑞科技 93,520.1 平方米待开发空地
递延所得税资产	3,233.09	资产减值损失形成的递延所得税资产
政府补贴	2,015.66	已收到补贴批复，剩余尚未到账的补贴收入
合计	23,975.76	
溢余负债	市场价值	内容
其他应付款	317.92	与纳米公司内部往来
应缴税费	-	-
应付账款	5,835.31	各公司应付设备款、工程款
其他长期负债	2,694.37	为收到的政府补助款项应缴的税金
应付利息	148.87	计提的应付进出口银行利息
应付股利	51.96	应付未付股利
合计	9,048.43	-
非经营性资产	市场价值	
可供出售金融资产	2,000.00	理财产品
鹤岗贝特瑞	1,947.66	未纳入预测范围的长期股权投资
罗岗贝特瑞	997.23	未纳入预测范围的长期股权投资
贝特瑞纳米	1,650.07	未纳入预测范围的长期股权投资
合计	6,594.96	

（8）评估基准日企业的有息债务

截至评估基准日，贝特瑞母公司及下属公司的借款情况如下表：

单位：万元

公司名称	2014年5月31日
贝特瑞母公司	18,000.00
鸡西贝特瑞	6,000.00
天津贝特瑞科技	13,435.00
长源矿业	3,000.00
山西贝特瑞	600.00
惠州贝特瑞	10,720.00
合计	51,755.00

（9）少数股东权益价值

贝特瑞持有山西贝特瑞 51%的股东权益价值，持有长源矿业 70%的股东权益价值，对于山西贝特瑞 49%的少数股东权益价值采用整体收益法评估后乘以持股比例确定；对于长源矿业 30%的股东权益价值亦采用整体收益法评估后乘以持股比例确定。

长源矿业采用收益法整体股权评估值为 17,396.30 万元，对应 30% 的少数股权价值为 5,218.89 万元；山西贝特瑞采用收益法整体股权评估值为 15,014.39 万元，对应 49% 的少数股权价值为 7,357.05 万元。少数股东权益合计价值为 12,575.94 万元。

（10）股东权益价值的确定

股东权益价值=各年现金流折现值+溢余资产-溢余负债+非经营性资产-非经营性负债-付息债务-少数股东权益价值

$$= 267,921.65 + 23,975.76 - 9,048.43 + 6,594.96 - 51,755.00 - 12,575.94$$

$$= 225,113.00 \text{ 万元}$$

（六）评估增值的原因

截至 2014 年 5 月 31 日，标的公司贝特瑞按照收益法评估后的评估值为 225,113.00 万元，较贝特瑞账面净资产增值 118,743.12 万元，增值率为 111.63%，对应标的资产贝特瑞 32.1457% 股份的评估值为 72,364.11 万元。

交易标的股份评估值=股东权益价值×本次交易中交易标的股份转让比例

资产基础法评估得出股东全部权益价值为 151,596.08 元，收益法评估得出股东全部权益价值为 225,113.00 万元，差额为 73,516.92 万元。

资产基础法的技术思路是以企业在评估基准日客观存在的资产和负债为基础逐一进行评估取值后得出的评估结论，可以使报告使用者很直观地了解企业的存量资产的价值构成。收益法评估是以资产的预期收益为价值标准，收益法的评估结果是对多种单项资产组成并具有完整生产经营能力的综合体的市场价值的反映，关注的重点是企业未来的盈利能力。

本次评估后的股东全部权益价值较其净资产增值较高、资产基础法评估结论和收益法评估结论存在较大差异，主要原因为：

1、锂电池产业链发展前景广阔

在过去几年中，全球锂电池出货量保持稳定增长状态，2013 年全球锂电池

出货量超过 60 亿单元，同比增长 23%，较 2012 年 15% 左右的增长幅度提升了近 8 个百分点。而下游锂电池行业的需求市场主要集中在消费类电子、电动工具以及新能源汽车等领域，其中平板电脑以及新能源汽车是带动锂电池出货量增长的主要动力，平板电脑 2013 年全球出货量同比增长 50%，新能源汽车销量达到 24.2 万辆，同比增长 44%。

在消费类电子销售量稳步增长的同时，新能源汽车销售量增速加快。新能源汽车快速增长的动力主要来源于锂电池性价比的提高和政策的鼓励引导。锂电池近年来价格下降较快，且性能明显提高，使得同等价位的电动汽车和传统燃油汽车相比大部分性能已经比较接近，在续航里程方面，300km 的里程在城市内基本可满足用户需求；各地政府对新能源汽车的推广力度、政策扶持力度、基础设施建设力度、政府采购力度不断加强。随着未来新能源汽车的兴起，锂电池、锂电池材料产业链的市场空间广阔。

2、市场份额领先

标的公司贝特瑞为全球最主要的锂离子电池负极材料供应商之一，据韩国 SNE 公司统计，2012 年贝特瑞负极材料出货量占全球市场份额的 35%，排首位。全球最优秀的锂离子电池制造商包括韩国的三星、LG，日本的松下、三洋以及中国的比亚迪、天津力神、光宇电源等均是贝特瑞的客户。

3、先进的技术水平

目前贝特瑞拥有 150 人的专业研发团队，创建了国际一流的新能源技术研究院，拥有自主研发的球形化技术、提纯技术、热处理技术等行业领先的负极材料生产技术和研发能力，能够针对客户需求快速制定技术方案并形成最终产品。贝特瑞强大的研发平台和持续的研发投入，不仅确保了其在常规负极材料方面的持续领先，还使其在下一代的锂离子电池正负极材料研究方面处于国际先进水平，为公司在下一代新型储能材料市场竞争中赢得更大的技术优势和市场空间。

4、产业链布局是未来持续发展的基础

贝特瑞为拥有负极材料完整价值产业链的企业，目前公司拥有鸡西天然石墨产业链、山西/天津人造石墨产业链、深圳/惠州研发与高端制造平台，鸡西、山

西、惠州、天津生产基地为产品提供上游原材料，深圳/天津/惠州生产基地整合资源、集中研发，生产制造出负极材料产品，最终形成了东北、华北、华南锂电池负极材料垂直产业链布局。贝特瑞通过对上游资源的整合，储备了战略性资源，优化了原材料供应、产品生产等一系列环节的资源配置，能够最大限度地降低产品成本，提高经济效益。合理的产业链布局为贝特瑞未来持续发展打下牢固的基础。

5、战略发展可期、未来定位清晰

贝特瑞作为一家以锂电池材料研发、生产及销售为主业的公司，未来定位于锂电池材料研发、服务的公司以及新能源、新材料领域全球领导企业。目前贝特瑞在巩固发展锂离子电池负极材料等主营业务的基础上，兼顾发展锂离子动力电池用正极材料、锂离子储能与动力电池用负极材料、石墨原材料等增长业务，加强培育磷酸铁锂正极材料、钛酸锂负极材料等种子业务。清晰的定位、可期的发展战略为贝特瑞规模的迅速增长提供了明确的方向。

企业的账面值反映的是其历史财务状况和经营成果，只能反映各单项资产的简单加和，不能完全反映资产组合效应对企业价值的贡献。而收益法是在一定的合理假设前提下，是对标的公司当前的客户资源、技术水平、产品质量、产业链整合、发展战略、近两年的发展情况以及当前所处的锂电池产业链发展前景等因素的综合运用所形成的未来收益能力的反映，是对其未来获利能力进行判断后所作出的预期，因此在采用收益法评估的前提下，标的公司的净资产评估值与账面值相比增值较高。

第五节 本次交易发行股份的情况

一、本次交易方案概述

本次交易前，本公司的全资子公司宝安控股已持有贝特瑞 57.78%的股份，贝特瑞是本公司的间接控股子公司。

本次交易，本公司拟通过向交易对方发行股份的方式合计购买贝特瑞 32.1457%的股份。

本次交易拟向各交易对方购买贝特瑞的股份的具体情况如下：

序号	交易对方名称或姓名	交易对方股东类别	持有贝特瑞股份数(股)	购买比例(%)	购买贝特瑞股份数(股)	交易后持有贝特瑞股份数(股)
1	金华瑞投资	外部财务投资者	5,000,000	100.00	5,000,000	0.00
2	大业投资	外部财务投资者	4,500,000	100.00	4,500,000	0.00
3	海南绿杰	外部财务投资者	3,500,000	100.00	3,500,000	0.00
4	九鼎投资	外部财务投资者	2,000,000	100.00	2,000,000	0.00
5	南海成长	外部财务投资者	1,500,000	100.00	1,500,000	0.00
6	华工创投	外部财务投资者	1,000,000	100.00	1,000,000	0.00
7	通联创投	外部财务投资者	1,000,000	100.00	1,000,000	0.00
8	捷锐投资	外部财务投资者	1,000,000	100.00	1,000,000	0.00
9	华芳集团	外部财务投资者	1,000,000	100.00	1,000,000	0.00
10	中信华宸	外部财务投资者	800,000	100.00	800,000	0.00
11	启明创投	外部财务投资者	600,000	100.00	600,000	0.00
12	深圳中节能	外部财务投资者	500,000	100.00	500,000	0.00
13	王婷	外部财务投资者	760,265	100.00	760,265	0.00

序号	交易对方名称或姓名	交易对方股东类别	持有贝特瑞股份数(股)	购买比例(%)	购买贝特瑞股份数(股)	交易后持有贝特瑞股份数(股)
14	岳敏	员工股东, 董事、总经理	7,106,566	25.00	1,776,641	5,329,925
15	贺雪琴	员工股东, 董事、董事长	1,605,039	25.00	401,259	1,203,780
16	曾广胜	员工股东, 董事	675,058	25.00	168,764	506,294
17	贺德华	宝安高管	675,058	50.00	337,529	337,529
18	黄映芳	员工股东, 董事、财务负责人	265,000	25.00	66,250	198,750
19	杨红强	员工股东, 董事	190,000	25.00	47,500	142,500
20	王培初	员工股东	125,000	50.00	62,500	62,500
21	孔东亮	员工股东, 董事	115,000	25.00	28,750	86,250
22	梁奇	员工股东, 副总经理	100,000	25.00	25,000	75,000
23	王桂林	员工股东	85,000	50.00	42,500	42,500
24	郭晓平	员工股东	60,000	50.00	30,000	30,000
25	黄友元	员工股东, 副总经理	50,000	25.00	12,500	37,500
26	杨才德	员工股东	35,000	50.00	17,500	17,500
27	庞钧友	员工股东	30,000	50.00	15,000	15,000
28	闫慧青	员工股东	25,000	50.00	12,500	12,500
29	邓明华	员工股东	25,000	50.00	12,500	12,500
30	郭庆	员工股东	20,000	50.00	10,000	10,000
31	王政	员工股东	20,000	50.00	10,000	10,000
32	魏建刚	员工股东	20,000	50.00	10,000	10,000
33	易征兵	员工股东	20,000	50.00	10,000	10,000
34	陈俊凯	员工股东	15,000	50.00	7,500	7,500
35	吴敦勇	员工股东	15,000	50.00	7,500	7,500
36	梅佳	员工股东	15,000	50.00	7,500	7,500
37	李佳坤	员工股东	15,000	50.00	7,500	7,500
38	周皓镠	员工股东	15,000	50.00	7,500	7,500
39	王红耀	员工股东	15,000	50.00	7,500	7,500

序号	交易对方名称或姓名	交易对方股东类别	持有贝特瑞股份数(股)	购买比例(%)	购买贝特瑞股份数(股)	交易后持有贝特瑞股份数(股)
40	刘超平	员工股东	15,000	50.00	7,500	7,500
41	易神杰	员工股东	15,000	50.00	7,500	7,500
42	刘兴华	员工股东	15,000	50.00	7,500	7,500
43	李眸	员工股东	10,000	50.00	5,000	5,000
44	王思敏	员工股东	10,000	50.00	5,000	5,000
45	方三新	员工股东	10,000	50.00	5,000	5,000
46	王腾师	员工股东	10,000	50.00	5,000	5,000
47	毛清晖	员工股东	10,000	50.00	5,000	5,000
48	崔乐想	员工股东	10,000	50.00	5,000	5,000
49	程林	员工股东	10,000	50.00	5,000	5,000
合计			34,611,986	—	26,359,458	8,252,528

本次交易完成后，本公司将持有贝特瑞 32.15%的股份，宝安控股持有贝特瑞 57.78%的股份，本公司直接和间接持有贝特瑞 89.93%的股份；贝特瑞少数股东中的外部财务投资者股东将不再持有贝特瑞的股份，贝特瑞少数股东中的员工股东合计将持有贝特瑞 10.07%的股份。

本次交易前后，贝特瑞的股本结构分别如下：

股东	发行前持股情况		发行后持股情况	
	持股数（股）	持股比例（%）	持股数（股）	持股比例（%）
中国宝安	—	—	26,359,458.00	32.15
宝安控股	47,378,014.00	57.78	47,378,014.00	57.78
外部财务投资者股东	23,160,265.00	28.24	—	—
员工股东	11,461,721.00	13.98	8,262,528.00	10.07
合计	82,000,000.00	100.00	82,000,000.00	100.00

二、本次交易标的资产的价格

评估机构采用收益法和资产基础法对标的公司进行评估，并采用收益法评估结果作为标的公司股东权益价值的最终评估结论。

根据天健兴业出具的天兴评报字（2014）第 0645 号《资产评估报告书》，截至评估基准日 2014 年 5 月 31 日，在持续经营前提下，采用收益法评估后贝特瑞的股东全部权益价值即 100% 股份的评估值为 225,113.00 万元；截至评估基准日贝特瑞经审计的净资产（母公司）为 106,369.88 万元，评估增资 118,743.12 万元，增值率 111.63%。

以上述评估值为依据，经各方友好协商，确定标的资产贝特瑞 32.1457% 股份的交易价格为 72,364.11 万元。

三、本次交易发行股份的具体方案

（一）发行股份的种类及面值

本次发行的股票种类为境内上市人民币普通股（A 股），每股面值为 1.00 元。

（二）发行方式及发行对象

本次发行采用向特定对象非公开发行股份的方式。发行股份购买资产的发行对象为参与本次交易的贝特瑞 49 名少数股东。

（三）发行价格及定价原则

1、定价基准日及定价依据

本次向特定对象发行股份购买资产的定价基准日为本公司第十二届董事局第十七次会议决议公告日 2014 年 8 月 15 日。

根据《上市公司重大资产重组管理办法》第四十四条的规定，上市公司发行股份的价格不得低于本次发行股份购买资产的董事会决议公告日前 20 个交易日公司股票交易均价，董事会决议公告日前 20 个交易日公司股票交易均价 = 决议公告日前 20 个交易日公司股票交易总额 / 决议公告日前 20 个交易日公司股票交易总量。

本次发行的定价基准日前 20 个交易日股票交易均价为 10.0249 元/股，计算公式为第十二届董事局第十七次会议决议公告日前 20 个交易日公司股票交易均价=决议公告日前 20 个交易日公司股票交易总额/决议公告日前 20 个交易日公司股票交易总量。

2014 年 7 月 9 日（除权除息日），本公司实施除权、除息事项，以现有总股本 1,254,363,108 股为基数，向全体股东按照每 10 股送 2 股派 0.30 元（含税）的权益分派方案实施分红，分红实施后本公司总股本增加至 1,505,235,729 股；本次发行的定价基准日前 20 个交易日股票交易均价除权除息后的金额为 8.3291 元/股。

2、发行价格

根据上述定价基准日和定价依据，经本公司与交易对方协商，本公司本次股票发行价格为 8.33 元/股，不低于定价基准日前 20 个交易日公司股票交易均价除权除息后的金额 8.3291 元/股。最终发行价格尚需本公司股东大会批准。

除前述分红派息外，若本公司股票在定价基准日至发行日期间发生其他除权、除息事项的，发行价格将再次作相应调整，具体方式为：

假设再次调整前发行价格为 P_0 ，每股送股或转增股本数为 N ，每股派息为 D ，再次调整后发行价格为 P_1 ：

$$\text{派息： } P_1 = P_0 - D$$

$$\text{送股或转增股本： } P_1 = P_0 \div (1 + N)$$

$$\text{除权、除息同时进行： } P_1 = (P_0 - D) \div (1 + N)$$

（四）本次发行股份的数量

本次交易，本公司拟通过向交易对方发行股份的方式合计购买贝特瑞 32.1457% 的股份。其中，向贝特瑞的 13 名外部财务投资者购买其持有的贝特瑞股份的 100%、合计约 28.2442% 贝特瑞的股份，向贝特瑞的 28 名未担任董事、监事以及高级管理人员的员工股东(含已离职员工股东)购买其持有的贝特瑞股

份的 50%、合计约 1.0260% 贝特瑞的股份，向贝特瑞的 8 名担任董事、监事以及高级管理人员的员工股东购买其持有的贝特瑞股份的 25%、合计约 2.8755% 贝特瑞的股份。

本次发行股份购买资产的发行数量根据发行价格以及标的资产的交易价格确定，为向各发行对象发行的股份数之和，并以中国证监会核准的发行数量为准。本次发行向各发行对象发行的股份数 = 各发行对象持有的标的资产交易价格 ÷ 本次发行的发行价格。

依据上述公式计算的发行数量精确至个位数，如果计算结果存在小数的，应当舍去小数取整数（即为保护上市公司全体股东的利益，发行对象出让的标的资产不足认购一股的余额，纳入本公司资本公积）。

同时，作为本次交易的配套安排，交易对方中的贝特瑞 13 名外部财务投资者股东将其各自因本次交易获取的中国宝安股份的 4.2643% 以 0 元的价格转出给岳敏、贺雪琴、黄映芳、杨红强、孔东亮、梁奇、黄友元 7 名贝特瑞经营管理层人员，并在转出后不承担本次交易的业绩承诺和利润补偿义务。该 7 名贝特瑞经营管理层人员将按照各自占该 7 名贝特瑞经营管理层人员在本次交易前持有贝特瑞股份的相对比例受让前述转出股份。该 7 名贝特瑞经营管理层人员将按照本次交易的配套安排承担的业绩承诺和利润补偿义务。上述相对比例依据以下公式计算：

该相对比例=该 7 名贝特瑞经营管理层人员各自在本次交易前持有贝特瑞股份数 ÷ 该 7 名贝特瑞经营管理层人员在本次交易前持有贝特瑞股份合计数

根据标的资产评估值和各方协商确定的标的资产价格 72,364.11 万元，本次发行股份购买资产的股份发行和配套安排的具体情况如下：

序号	交易对方名称或姓名	交易对方股东类别	购买贝特瑞股份数(股)	中国宝安发行股份数(股)	拟转出/受让的中国宝安股份数(股)	本次交易后持有中国宝安股份数(股)
1	金华瑞投资	外部财务投资者	5,000,000	16,478,274	-(702,683)	15,775,591
2	大业投资	外部财务投资者	4,500,000	14,830,446	-(632,415)	14,198,031
3	海南绿杰	外部财务	3,500,000	11,534,791	-(491,878)	11,042,913

序号	交易对方名称或姓名	交易对方股东类别	购买贝特瑞股份数(股)	中国宝安发行股份数(股)	拟转出/受让的中国宝安股份数(股)	本次交易后持有的中国宝安股份数(股)
		投资者				
4	九鼎投资	外部财务投资者	2,000,000	6,591,309	-(281,073)	6,310,236
5	南海成长	外部财务投资者	1,500,000	4,943,482	-(210,805)	4,732,677
6	华工创投	外部财务投资者	1,000,000	3,295,654	-(140,537)	3,155,117
7	通联创投	外部财务投资者	1,000,000	3,295,654	-(140,537)	3,155,117
8	捷锐投资	外部财务投资者	1,000,000	3,295,654	-(140,537)	3,155,117
9	华芳集团	外部财务投资者	1,000,000	3,295,654	-(140,537)	3,155,117
10	中信华宸	外部财务投资者	800,000	2,636,523	-(112,429)	2,524,094
11	启明创投	外部财务投资者	600,000	1,977,392	-(84,322)	1,893,070
12	深圳中节能	外部财务投资者	500,000	1,647,827	-(70,268)	1,577,559
13	王婷	外部财务投资者	760,265	2,505,571	-(106,845)	2,398,726
14	岳敏	员工股东, 董事、总经理	1,776,641	5,855,197	+(2,452,490)	8,307,687
15	贺雪琴	员工股东, 董事、董事长	401,259	1,322,413	+(553,902)	1,876,315
16	曾广胜	员工股东, 董事	168,764	556,189	—	556,189
17	贺德华	宝安高管	337,529	1,112,379	—	1,112,379
18	黄映芳	员工股东, 董事、财务负责人	66,250	218,337	+(91,452)	309,789
19	杨红强	员工股东, 董事	47,500	156,543	+(65,570)	222,113
20	王培初	员工股东	62,500	205,978	—	205,978
21	孔东亮	员工股东, 董事	28,750	94,750	+(39,687)	134,437
22	梁奇	员工股东,	25,000	82,391	+(34,510)	116,901

序号	交易对方名称或姓名	交易对方股东类别	购买贝特瑞股份数(股)	中国宝安发行股份数(股)	拟转出/受让的中国宝安股份数(股)	本次交易后持有的中国宝安股份数(股)
		副总经理				
23	王桂林	员工股东	42,500	140,065	—	140,065
24	郭晓平	员工股东	30,000	98,869	—	98,869
25	黄友元	员工股东, 副总经理	12,500	41,195	+(17,255)	58,450
26	杨才德	员工股东	17,500	57,673	—	57,673
27	庞钧友	员工股东	15,000	49,434	—	49,434
28	闫慧青	员工股东	12,500	41,195	—	41,195
29	邓明华	员工股东	12,500	41,195	—	41,195
30	郭庆	员工股东	10,000	32,956	—	32,956
31	王政	员工股东	10,000	32,956	—	32,956
32	魏建刚	员工股东	10,000	32,956	—	32,956
33	易征兵	员工股东	10,000	32,956	—	32,956
34	陈俊凯	员工股东	7,500	24,717	—	24,717
35	吴敦勇	员工股东	7,500	24,717	—	24,717
36	梅佳	员工股东	7,500	24,717	—	24,717
37	李佳坤	员工股东	7,500	24,717	—	24,717
38	周皓镠	员工股东	7,500	24,717	—	24,717
39	王红耀	员工股东	7,500	24,717	—	24,717
40	刘超平	员工股东	7,500	24,717	—	24,717
41	易神杰	员工股东	7,500	24,717	—	24,717
42	刘兴华	员工股东	7,500	24,717	—	24,717
43	李眸	员工股东	5,000	16,478	—	16,478
44	王思敏	员工股东	5,000	16,478	—	16,478
45	方三新	员工股东	5,000	16,478	—	16,478
46	王腾师	员工股东	5,000	16,478	—	16,478
47	毛清晖	员工股东	5,000	16,478	—	16,478
48	崔乐想	员工股东	5,000	16,478	—	16,478
49	程林	员工股东	5,000	16,478	—	16,478
	合计		26,359,458	86,871,657	-(3,254,866)/ +(3,254,866)	86,871,657

在定价基准日至发行日期间，如本次发行价格因本公司出现派息、送股、资本公积金转增股本等除权除息事项作相应调整时，本次发行股份购买资产的发行数量亦将作相应调整。

（五）本次发行股份的锁定期

1、贝特瑞外部财务投资者股东的锁定期

交易对方中金华瑞投资等贝特瑞的 13 名外部财务投资者股东承诺：在本次交易中取得的中国宝安股份，自本次交易发行的股份上市之日起十二个月内不得转让；前述锁定期满后，该等交易对方所持有的该等股票的交易和转让将按照届时有效的法律法规和深交所的规则办理。

本次发行结束后，该等交易对方在本次交易中取得的股份由于中国宝安送红股、转增股本等原因增加的股份，亦应遵守上述安排。

2、贝特瑞员工股东的锁定期

本次交易的交易对方中员工股东（不包括岳敏、贺雪琴、黄映芳、杨红强、孔东亮、梁奇、黄友元 7 名贝特瑞经营管理层人员）承诺：在本次交易中取得的中国宝安股份，自本次交易发行的股份上市之日起十二个月内不得转让。同时，为保证业绩承诺补偿的可行性，自本次交易发行的股份上市之日满十二个月之日起，该等交易对方因本次交易所获股份按比例在其已履行当期业绩承诺和利润补偿义务的前提下（即当期未触发利润补偿义务或虽触发利润补偿义务但相应交易对方已完全履行利润补偿义务）分步解除锁定，解除锁定后的中国宝安股份根据法律法规和深交所的规则进行交易和转让。具体的分次解除锁定比例如下：

交易对方中的贝特瑞员工股东（不包括岳敏、贺雪琴、黄映芳、杨红强、孔东亮、梁奇、黄友元 7 名贝特瑞经营管理层人员）各自截至当期累计解除锁定的中国宝安股份数量 = 员工股东（不包括岳敏、贺雪琴、黄映芳、杨红强、孔东亮、梁奇、黄友元 7 名贝特瑞经营管理层人员）各自在本次发行中以资产认购的股份数量 × $(1 - \text{贝特瑞剩余承诺期各年的承诺利润数之和} \div \text{贝特瑞承诺期各年承诺利润数总和})$ 。

自本次发行的股份上市之日十二个月之内，在取得监管机构同意后，该等交易对方持有的用于向中国宝安履行利润补偿义务的中国宝安股份可提前解除锁定。自本次发行的股份上市之日满十二个月之日起，该等交易对方其持有的用于向中国宝安履行利润补偿义务的中国宝安股份可提前解除锁定。

该等交易对方根据上述约定提前解除锁定的中国宝安股份仅能基于承担利润补偿义务之目的由中国宝安回购注销或无偿划转给其他股东。该等交易对方不得在上述解除锁定的中国宝安股份之上设置任何有碍中国宝安回购注销或无偿划转的权利负担。在未取得中国宝安书面同意前，该等交易对方不能以任何方式处置上述解除锁定的中国宝安股份。

其中，因交易对方中员工股东中的贺德华是中国宝安的高级管理人员，其在遵守本次交易约定的锁定期的同时，还应当遵守《公司法》等法律法规对上市公司高级管理人员转让上市公司股份的规定。

本次发行结束后，该等交易对方在本次交易中取得的股份由于中国宝安送红股、转增股本等原因增加的股份，亦应遵守上述安排。

3、贝特瑞 7 名经营管理层人员的锁定期

本次交易的交易对方中岳敏、贺雪琴、黄映芳、杨红强、孔东亮、梁奇、黄友元 7 名贝特瑞经营管理层人员均承诺：在本次交易中取得的中国宝安股份，自本次交易发行的股份上市之日起十二个月内不得转让。同时，为保证业绩承诺补偿的可行性，自本次交易发行的股份上市之日满十二个月之日起，7 名贝特瑞经营管理层人员因本次交易所获股份按比例在其已履行当期业绩承诺和利润补偿义务的前提下（即当期未触发利润补偿义务或虽触发利润补偿义务但相应交易对方已完全履行利润补偿义务）分步解除锁定，解除锁定后的中国宝安股份根据法律法规和深交所的规则进行交易和转让。具体的分次解除锁定比例如下：

7 名贝特瑞经营管理层人员各自截至当期累计解除锁定的中国宝安股份数量 = （该 7 名贝特瑞经营管理层人员各自在本次交易中以资产认购的中国宝安股份数 + 该 7 名贝特瑞经营管理层人员各自因本次交易配套安排取得的中国宝

安股份数) $\times (1 - \text{贝特瑞剩余承诺期各年的承诺利润数之和} \div \text{贝特瑞承诺期各年承诺利润数总和})$ 。

自本次发行的股份上市之日十二个月之内，在取得监管机构同意后，该等交易对方持有的用于向中国宝安履行利润补偿义务的中国宝安股份可提前解除锁定。自本次发行的股份上市之日满十二个月之日起，该等交易对方其持有的用于向中国宝安履行利润补偿义务的中国宝安股份可提前解除锁定。

该等交易对方根据上述约定提前解除锁定的中国宝安股份仅能基于承担利润补偿义务之目的由中国宝安回购注销或无偿划转给其他股东。该等交易对方不得在上述解除锁定的中国宝安股份之上设置任何有碍中国宝安回购注销或无偿划转的权利负担。在未取得中国宝安书面同意前，该等交易对方不能以任何方式处置上述解除锁定的中国宝安股份。

本次发行结束后，该等交易对方在本次交易中取得的股份由于中国宝安送红股、转增股本等原因增加的股份，亦应遵守上述安排。

（六）本次发行股份的上市地点

本次发行的股份将在深圳证券交易所上市交易。

四、本次发行前后公司主要财务数据比较

根据本公司 2013 年度财务报告以及本公司财务部门测算，本次发行前后公司主要财务数据和财务指标比较如下：

项目	发行前	发行后	——
主要财务数据	2013 年 12 月 31 日	2013 年 12 月 31 日	变动幅度
归属于上市公司股东的净资产（元）	3,201,730,332.04	3,457,261,044.23	7.98%
归属于上市公司股东的扣除非经常性损益的净利润（元）	292,399,996.79	320,784,716.04	9.71%
主要财务指标	2013 年度	2013 年度	变动幅度
基本每股收益（元/股）	0.19	0.20	3.72%
每股净资产（元/股）	2.13	2.17	1.88%

如果本次交易得以实施，本公司净资产和净利润的构成关系将发生变化，贝特瑞的净资产及经营业绩计入归属于上市公司股东的所有者权益和净利润的比例将进一步提升，从而提高归属于上市公司股东的净资产和净利润规模，增厚归属于上市公司股东的每股净利润，提升股东回报水平，为上市公司全体股东创造更多价值。

五、本次发行前后公司股权结构比较

本次交易前，本公司总股本为 1,505,235,729 股；根据标的资产作价和本次交易的股份发行价格测算，本次交易新增发行股份 86,871,657 股；本次交易后，本公司总股本增加至 1,592,107,386 股。

股份类别	发行前		本次发行	发行后	
	股份数量(股)	占总股本比例(%)	股份数量(股)	股份数量(股)	占总股本比例(%)
有限售条件的流通股	15,566,667	1.03	86,871,657	102,438,324	6.43
无限售条件的流通股	1,489,669,062	98.97	—	1,489,669,062	93.57
合计	1,505,235,729	100.00	86,871,657	1,592,107,386	100.00

六、本次交易未导致上市公司控制权的变化

本次发行前，本公司无控股股东和实际控制人；深圳市富安控股有限公司和深圳市宝安区投资管理有限公司持有本公司 5% 以上的股份，分别为第一大股东和第二大股东。其中，深圳市富安控股有限公司持有 12.34% 的股份，深圳市宝安区投资管理有限公司持有 6.23% 的股份。

本次发行后，本公司总股本增加至 1,592,107,386 股；本公司第一大股东和第二大股东的持股比例分别下降至 11.67% 和 5.89%，仍然为本公司第一大股东和第二大股东；本公司仍然没有控股股东和实际控制人。因此，本次发行未导致本公司控制权发生变化

第六节 财务会计信息

一、交易标的最近两年及一期合并财务报表

众环海华会计师对贝特瑞编制的 2014 年 1-5 月、2013 年、2012 年的财务报表及附注进行了审计，并出具了众环审字（2014）011564 号无保留意见的审计报告。

（一）合并资产负债表

单位：万元

项 目	2014.5.31	2013.12.31	2012.12.31
流动资产：			
货币资金	22,755.44	23,315.26	24,079.82
应收票据	4,215.71	5,557.14	5,989.12
应收账款	35,933.07	27,281.76	20,376.00
预付款项	1,483.56	1,854.07	1,902.08
其他应收款	1,745.62	2,015.75	1,782.63
存货	25,597.92	27,476.73	19,816.37
一年内到期的非流动资产	1,248.50	1,206.08	1,110.21
其他流动资产	1,924.88	3,592.17	4,202.16
流动资产合计	94,904.70	92,298.95	79,258.39
非流动资产：			
可供出售金融资产	2,000.00	-	-
固定资产	88,151.91	88,854.67	47,087.62
在建工程	7,224.87	9,898.37	35,419.98
工程物资	-	-	148.45
固定资产清理	748.92	-	-
无形资产	18,084.51	13,779.97	9,047.40
商誉	28.88	28.88	28.88
长期待摊费用	1,989.62	2,549.22	3,197.99

项 目	2014.5.31	2013.12.31	2012.12.31
递延所得税资产	3,233.09	3,007.70	3,033.45
其他非流动资产	-	-	-
非流动资产合计	121,461.81	118,118.81	97,963.77
资产总计	216,366.51	210,417.76	177,222.16
流动负债：			
短期借款	22,600.00	30,100.00	30,000.00
应付票据	4,481.56	7,925.00	3,000.00
应付账款	26,522.61	23,136.47	23,785.15
预收款项	767.12	472.27	494.52
应付职工薪酬	704.88	673.72	389.36
应交税费	3,104.72	3,613.10	3,170.13
应付利息	148.87	-	-
应付股利	51.96	-	-
其他应付款	1,594.89	2,954.77	792.74
一年内到期的非流动负债	-	11,000.00	-
其他流动负债	-	-	-
流动负债合计	59,976.62	79,875.32	61,631.90
非流动负债：			
长期借款	29,155.00	30,520.00	25,700.00
专项应付款	42.00	42.00	28.00
其他非流动负债	14,465.18	14,419.15	12,007.99
非流动负债合计	43,662.18	44,981.15	37,735.99
负债合计	103,638.80	124,856.48	99,367.88
股东权益：			
股本	8,200.00	7,200.00	7,200.00
资本公积	61,129.40	36,703.35	36,203.93
盈余公积	3,768.49	3,768.49	2,895.89
未分配利润	34,650.35	31,819.58	27,030.16
归属于母公司的股东权益合计	107,748.24	79,491.41	73,329.97
少数股东权益	4,979.47	6,069.87	4,524.31
股东权益合计	112,727.71	85,561.29	77,854.28

项 目	2014.5.31	2013.12.31	2012.12.31
负债和股东权益总计	216,366.51	210,417.76	177,222.16

（二）合并利润表

单位：万元

项 目	2014年1-5月	2013年	2012年
一、营业总收入	50,153.32	93,078.54	77,344.71
其中：营业收入	50,153.32	93,078.54	77,344.71
二、营业总成本	47,143.15	84,657.03	71,896.01
其中：营业成本	36,635.78	64,903.46	55,972.13
营业税金及附加	268.63	342.13	447.93
销售费用	2,013.74	4,494.43	3,722.51
管理费用	5,113.03	10,391.73	8,667.56
财务费用	1,506.53	3,607.52	2,253.91
资产减值损失	1,605.45	917.75	831.97
三、营业利润	3,010.17	8,421.52	5,448.69
加：营业外收入	895.04	2,681.95	1,762.13
减：营业外支出	176.83	105.18	211.42
其中：非流动资产处置损失	176.79	4.90	177.48
四、利润总额	3,728.38	10,998.29	6,999.40
减：所得税费用	769.26	1,672.71	1,098.14
五、净利润	2,959.12	9,325.59	5,901.26
归属于母公司所有者的净利润	2,830.77	8,830.02	5,469.65
少数股东损益	128.35	495.57	431.61
六、每股收益：			
（一）基本每股收益（元/股）	0.37	1.23	0.76
（二）稀释每股收益（元/股）	0.37	1.23	0.76
七、其他综合收益	-	-	-
八、综合收益总额	2,959.12	9,325.59	5,901.26
归属于母公司所有者的综合收益总额	2,830.77	8,830.02	5,469.65
归属于少数股东的综合收益总额	128.35	495.57	431.61

（三）合并现金流量表

单位：万元

项 目	2014年1-5月	2013年	2012年
一、经营活动产生的现金流量：			
销售商品、提供劳务收到的现金	47,996.38	97,263.83	76,413.89
收到的税费返还	1,652.31	3,831.30	2,641.36
收到其他与经营活动有关的现金	422.99	4,123.00	7,320.39
经营活动现金流入小计	50,071.68	105,218.13	86,375.64
购买商品、接受劳务支付的现金	33,112.47	72,039.04	56,670.54
支付给职工以及为职工支付的现金	4,713.81	10,178.09	7,864.91
支付的各项税费	2,478.65	3,293.17	2,482.32
支付其他与经营活动有关的现金	4,477.34	7,229.33	5,819.78
经营活动现金流出小计	44,782.27	92,739.63	72,837.55
经营活动产生的现金流量净额	5,289.41	12,478.50	13,538.09
二、投资活动产生的现金流量：			
处置固定资产、无形资产和其他长期资产收回的现金净额	18.40	0.01	112.35
收到其他与投资活动有关的现金	770.16	3,135.34	10,953.00
投资活动现金流入小计	788.56	3,135.35	11,065.35
购建固定资产、无形资产和其他长期资产支付的现金	7,571.13	27,176.70	37,012.69
投资支付的现金	2,000.00	-	168.75
投资活动现金流出小计	9,571.13	27,176.70	37,181.44
投资活动产生的现金流量净额	-8,782.57	-24,041.35	-26,116.09
三、筹资活动产生的现金流量：			
吸收投资收到的现金	25,000.00	1,050.00	-
其中：子公司吸收少数股东投资收到的现金	-	1,050.00	-
取得借款收到的现金	11,000.00	47,920.00	63,200.00
筹资活动现金流入小计	36,000.00	48,970.00	63,200.00
偿还债务支付的现金	30,865.00	32,000.00	42,500.00
分配股利、利润或偿付利息支付的	1,985.80	7,259.71	3,539.90

项 目	2014年1-5月	2013年	2012年
现金			
其中：子公司支付给少数股东的股利、利润	290.74	-	-
支付其他与筹资活动有关的现金	450.00	15.30	163.50
筹资活动现金流出小计	33,300.80	39,275.01	46,203.40
筹资活动产生的现金流量净额	2,699.20	9,694.99	16,996.60
四、汇率变动对现金的影响	134.14	-380.21	18.23
五、现金及现金等价物净增加额	-659.82	-2,248.06	4,436.84
加：期初现金及现金等价物余额	21,231.76	23,479.82	19,042.99
六、期末现金及现金等价物余额	20,571.93	21,231.76	23,479.82

二、标的资产盈利预测表

根据众环海华会计师出具的众环专字（2014）010815号《深圳市贝特瑞新能源材料股份有限公司2014年6-12月、2015年度盈利预测报告》，贝特瑞盈利预测表如下：

单位：万元

项 目	2013年度已审实现数	2014年度			2015年度预测数
		2014年1-5月已审实现数	2014年6-12月预测数	合计	
一、营业总收入	93,078.54	50,153.32	76,327.40	126,480.72	156,891.06
其中：营业收入	93,078.54	50,153.32	76,327.40	126,480.72	156,891.06
二、营业总成本	84,657.03	47,143.15	66,109.78	113,252.93	138,884.40
其中：营业成本	64,903.46	36,635.78	53,618.10	90,253.87	113,607.54
营业税金及附加	342.13	268.63	565.82	834.45	1,381.09
销售费用	4,494.43	2,013.74	3,040.46	5,054.20	5,957.61
管理费用	10,391.73	5,113.03	6,631.86	11,744.88	12,694.70
财务费用	3,607.52	1,506.53	2,384.99	3,891.52	4,241.01
资产减值损失	917.75	1,605.45	-131.44	1,474.01	1,002.46
加：公允价值变动净收益					
投资收益					
三、营业利润	8,421.52	3,010.17	10,217.61	13,227.78	18,006.66
加：营业外收入	2,681.95	895.04	1,197.36	2,092.41	1,589.58
减：营业外支出	105.18	176.83		176.83	

四、利润总额	10,998.29	3,728.38	11,414.98	15,143.36	19,596.23
减：所得税费用	1,672.71	769.26	1,699.07	2,468.33	3,465.85
五、净利润	9,325.59	2,959.12	9,715.91	12,675.03	16,130.38
归属于母公司所有者的净利润	8,830.02	2,830.77	9,279.89	12,110.66	14,771.73
少数股东损益	495.57	128.35	436.01	564.36	1,358.65

三、关于上市公司最近一年又一期简要备考财务报表的说明

《上市公司业务办理指南第10号-重大资产重组》在关于重组报告书披露方面规定：“进行《上市公司重大资产重组管理办法（2011年修订）》第二十八条第（一）款至第（三）款的重组，应当提供上市公司最近一年又一期的备考财务报告和审计报告”。本次交易并不属于《上市公司重大资产重组管理办法（2011年修订）》第二十八条第（一）款至第（三）款的重组类型。

同时，本次交易系上市公司中国宝安收购控股子公司贝特瑞的少数股东权益，交易前后上市公司的合并财务报表范围以及纳入合并财务报表范围的资产金额与结构、负债金额与结构，营业收入及成本费用均未发生变化，发生变化的主要为交易前后归属于母公司所有者权益及少数股东权益、归属于母公司所有者的净利润及少数股东损益。因此，备考财务报表并不具备可行性财务分析的意义。

综上，本次交易上市公司未编制最近一年又一期的备考财务报表。

（以下无正文，为《中国宝安集团股份有限公司发行股份购买资产暨关联交易报告书（草案）摘要》之签章页）

（本页无正文，为《中国宝安集团股份有限公司发行股份购买资产暨关联交易报告书（草案）摘要》之签章页）

中国宝安集团股份有限公司

2014年9月9日