



深圳市信维通信股份有限公司

2013 年度报告

2014 年 04 月

## 第一节 重要提示、目录和释义

本公司董事会、监事会及董事、监事、高级管理人员保证本报告所载资料不存在任何虚假记载、误导性陈述或者重大遗漏，并对其内容的真实性、准确性和完整性承担个别及连带责任。

所有董事均已出席了审议本报告的董事会会议。

公司负责人彭浩、主管会计工作负责人毛大栋及会计机构负责人(会计主管人员)王莉声明：保证年度报告中财务报告的真实、准确、完整。

## 目录

2013 年度报告 .....	2
一、重要提示、目录和释义.....	2
二、公司基本情况简介.....	5
三、会计数据和财务指标摘要.....	7
四、董事会报告 .....	9
五、重要事项 .....	30
六、股份变动及股东情况.....	35
七、董事、监事、高级管理人员和员工情况.....	42
八、公司治理 .....	51
九、财务报告 .....	54
十、备查文件目录.....	127

## 释义

释义项	指	释义内容
本公司、公司、信维通信	指	深圳市信维通信股份有限公司
控股股东、实际控制人	指	彭浩
信维创科（北京）	指	信维创科通信技术（北京）有限公司
香港信维	指	香港信维通信有限公司
莱尔德（北京）	指	英资莱尔德无线通信技术（北京）有限公司
莱尔德（香港）	指	Laird Hong Kong Holdings Limited
莱尔德（英国）	指	Laird PLC，一家英国上市公司
中国证监会	指	中国证券监督管理委员会
保荐机构、主承销商、长江保荐	指	长江证券承销保荐有限公司
众华、会计师	指	众华会计师事务所（特殊普通合伙）
股东大会、董事会、监事会	指	深圳市信维通信股份有限公司股东大会、董事会、监事会
报告期	指	2013 年 1 月-12 月
LDS 天线	指	LaserDirectStructuring 天线，激光直接成型天线
LTE	指	（Long Term Evolution，长期演进）指代一种 4G 技术
NFC	指	近距离无线通讯技术

## 第二节 公司基本情况简介

### 一、公司信息

股票简称	信维通信	股票代码	300136
公司的中文名称	深圳市信维通信股份有限公司		
公司的中文简称	深圳市信维通信股份有限公司		
公司的外文名称	信维通信		
公司的外文名称缩写	Shenzhen Sunway Communication Co., Ltd.		
公司的法定代表人	彭浩		
注册地址	深圳市宝安区沙井街道西环路 1013 号 A.B 栋		
注册地址的邮政编码	518104		
办公地址	深圳市宝安区沙井街道西环路 1013 号 A.B 栋		
办公地址的邮政编码	518104		
公司国际互联网网址	<a href="http://www.sz-sunway.com.cn">http://www.sz-sunway.com.cn</a>		
电子信箱	ir@sz-sunway.com		
公司聘请的会计师事务所名称	众华会计师事务所（特殊普通合伙）		
公司聘请的会计师事务所办公地址	上海市嘉定工业区叶城路 1630 号 5 幢 1088 室		

### 二、联系人和联系方式

	董事会秘书	证券事务代表
姓名	杜敏	罗辰
联系地址	深圳市南山区科技园科丰路 2 号特发信息港大厦 A 栋北座 3 楼	深圳市南山区科技园科丰路 2 号特发信息港大厦 A 栋北座 3 楼
电话	0755-36615880-8811	0755-36615880-8811
传真	0755-86561715	0755-86561715
电子信箱	ir@sz-sunway.com	ir@sz-sunway.com

### 三、信息披露及备置地点

公司选定的信息披露媒体的名称	《证券时报》
登载年度报告的中国证监会指定网站的网址	巨潮资讯网 <a href="http://www.cninfo.com.cn">http://www.cninfo.com.cn</a>
公司年度报告备置地点	深圳市南山区科技园科丰路 2 号特发信息港大厦 A 栋北座 3 楼董事会办公室

## 四、公司历史沿革

	注册登记日期	注册登记地点	企业法人营业执照注册号	税务登记号码	组织机构代码
首次注册	2006 年 04 月 27 日	深圳市宝安区沙井街道沙一万安路长兴高新技术工业园 9 号楼	4403061224029	440306788335761	788335761
经营范围变更	2007 年 07 月 04 日	深圳市宝安区沙井街道沙一万安路长兴高新技术工业园 9 号楼	4403061224029	440306788335761	788335761
股权, 股东 (投资人), 注册号升级	2007 年 08 月 17 日	深圳市宝安区沙井街道沙一万安路长兴高新技术工业园 9 号楼	440306102790994	440306788335761	788335761
注册资本, 股东 (投资人), 实收资本变更	2009 年 07 月 30 日	深圳市宝安区沙井街道沙一万安路长兴高新技术工业园 9 号楼	440306102790994	440306788335761	788335761
名称, 监事成员, 企业类型, 股东 (投资人), 实收资本, 注册资本, 联系电话, 董事成员, 章程 变更	2009 年 11 月 09 日	深圳市宝安区沙井街道沙一万安路长兴高新技术工业园 9 号楼	440306102790994	440306788335761	788335761
董事成员, 证照有效期限, 经营期限变更	2010 年 01 月 21 日	深圳市宝安区沙井街道沙一万安路长兴高新技术工业园 9 号楼	440306102790994	440306788335761	788335761
注册资本, 股东 (投资人), 企业类型, 实收资本变更	2010 年 12 月 01 日	深圳市宝安区沙井街道沙一万安路长兴高新技术工业园 9 号楼	440306102790994	440306788335761	788335761
股东 (投资人), 章程, 实收资本, 出资期限, 注册资本变更	2011 年 05 月 26 日	深圳市宝安区沙井街道沙一万安路长兴高新技术工业园 9 号楼	440306102790994	440306788335761	788335761
审批项目, 住所, 经营范围, 董事成员, 高管人员, 章程变更	2012 年 12 月 19 日	深圳市宝安区沙井街道沙一社区长兴科技园 8 号楼 1、2 层, 9 号楼 1、2 层	440306102790994	440306788335761	788335761
指定联系人、经营范围、住所、审批项目、章程、商事登记换照	2013 年 06 月 13 日	深圳市宝安区沙井街道西环路 1013 号 A.B 栋	440306102790994	440306788335761	788335761

### 第三节 会计数据和财务指标摘要

#### 一、主要会计数据和财务指标

公司是否因会计政策变更及会计差错更正等追溯调整或重述以前年度会计数据

是  否

	2013 年	2012 年	本年比上年增减(%)	2011 年
营业收入（元）	352,281,481.42	215,752,989.15	63.28%	162,976,630.43
营业成本（元）	288,213,047.85	149,235,615.34	93.13%	54,739,566.56
营业利润（元）	-65,150,412.47	3,198,230.60	-2,137.08%	82,996,031.15
利润总额（元）	-62,100,520.00	8,874,529.68	-799.76%	84,940,138.49
归属于上市公司普通股股东的净利润（元）	-65,612,025.68	6,094,257.09	-1,176.62%	75,448,691.95
归属于上市公司普通股股东的扣除非经常性损益后的净利润（元）	-68,202,434.28	873,022.74	-7,912.22%	70,729,305.84
经营活动产生的现金流量净额（元）	-31,017,661.41	-68,594,796.95	-54.78%	37,075,837.77
每股经营活动产生的现金流量净额（元/股）	-0.2264	-0.5144	-55.99%	0.2781
基本每股收益（元/股）	-0.4865	0.0457	-1,164.55%	0.5658
稀释每股收益（元/股）	-0.4865	0.0457	-1,164.55%	0.5658
加权平均净资产收益率（%）	-10.26%	0.92%	-11.18%	11.72%
扣除非经常性损益后的加权平均净资产收益率（%）	-10.66%	0.13%	-10.79%	10.99%
	2013 年末	2012 年末	本年末比上年末增减(%)	2011 年末
期末总股本（股）	137,025,000.00	133,340,000.00	2.76%	133,340,000.00
资产总额（元）	797,771,279.04	824,854,690.58	-3.28%	707,732,610.06
负债总额（元）	170,337,595.57	163,895,886.89	3.93%	33,023,987.85
归属于上市公司普通股股东的所有者权益（元）	627,433,683.47	660,958,803.69	-5.07%	674,708,622.21
归属于上市公司普通股股东的每股净资产（元/股）	4.579	4.9569	-7.62%	5.0601
资产负债率（%）	21.35%	19.87%	1.48%	4.67%

## 二、非经常性损益的项目及金额

单位：元

项目	2013 年金额	2012 年金额	2011 年金额	说明
非流动资产处置损益（包括已计提资产减值准备的冲销部分）	474,906.90	-1,260.15	-12,656.09	
越权审批或无正式批准文件的税收返还、减免			2,409,587.07	
计入当期损益的政府补助（与企业业务密切相关，按照国家统一标准定额或定量享受的政府补助除外）	3,598,390.00	4,847,874.49	2,166,012.00	
除上述各项之外的其他营业外收入和支出	-1,023,404.43	829,684.74	-209,248.57	
其他符合非经常性损益定义的损益项目			773,303.30	
减：所得税影响额	459,483.87	455,064.73	407,611.60	
合计	2,590,408.60	5,221,234.35	4,719,386.11	--

## 三、重大风险提示

公司存在市场竞争风险、经营类风险、管理风险、税收政策等经营过程存在相关风险，敬请广大投资者注意投资风险。

详情请见本报告董事会报告部分之（四）公司未来发展的风险因素分析及对策。



## 第四节 董事会报告

### 一、管理层讨论与分析

#### 1、报告期内主要业务回顾

2013年，智能移动终端消费电子产品仍保持高速增长，据国际调研机构公开的数据显示，全球智能手机出货量超过10亿部，较2012年增长38.4%，智能手机、平板电脑、智能可穿戴产品消费的快速增长为移动终端天线、连接器、零部件等厂商带来了新的市场机遇。报告期内，公司持续对国际市场的开拓取得初步成效，已向多家国际主流一线品牌客户批量供货。

2013年度公司在持续维护国内客户的同时积极推进、扩大与国际大客户的深度研发合作；持续提高对天线、连接器、模组化产品技术研发，以及新产品、新工艺、新技术的研究与应用能力；强化品质、成本管理、迅速扩大产能，提高制造工艺；并全力推进信维创科（北京）、海外各分支机构全面整合，完成国际化战略的布局，逐步实现了公司既定的战略，营业规模得到快速增长，竞争实力进一步加强。

国际市场开拓方面，已成功进入北美多家客户供应链体系，以技术、品质、快速反应、贴身服务获得了供应商资质认证。在全球多地建立的研发、销售服务机构发挥了应有作用，最终以市场和客户需求为导向，贴近客户服务，对国际化战略的推进起到了促进作用，得到了国际大客户的认同，进一步拓展了优质大客户的营销战略。

为适应公司未来发展需要、同时满足客户对供应商资质认证的要求，公司加大工厂硬件设施建设，将工厂搬进了新的工业园，通过添置国际一流的生产设备和技术改造扩大了产能，提升了制造工艺水平。

公司持续保持高研发费用投入，追求行业内的技术领先；持续引入高端技术人才，提升自主创新能力。

报告期内实现营业收入3.52亿，同比增长63.28%。随着公司规模扩大，人才引进、新产品研发、新客户开发等方面不断投入，至使公司期间费用保持刚性增长；并购后的信维创科（北京）仍处于调整期，销售尚未全面恢复；公司仍处于调整、整合期，整体支出大于收益。报告期内出现经营性亏损，归属于公司普通股股东的净利润为负6561.2万元。

#### 2、报告期内主要经营情况

##### （1）主营业务分析

###### 1) 概述

公司主要从事移动终端天线、连接器、零部件等产品研发与制造，销售的主要产品为移动终端天线、连接器等与天线结合的移动终端零配件，并积极开发新产品，以不断丰富公司产品线。

报告期内，信维创科（北京）为并购后的第一个完整会计年度，信维创科（北京）公司整体经营仍处于恢复期，单体公

司出现经营性亏损；同时境外多个研发、销售机构经营费用的增长，使得合并报表的净利润为负。公司会持续加大对信维创科（北京）子公司的整合与支持，尽快实现扭亏为盈。

报告期内，国际市场开拓成果初步显现，实现营业收入35,228.15万元，同比增长63.28%，公司与国际客户的合作深度、广度都在加深，向国际客户的批量交货带动公司销售额的增长，LDS天线成为新的销售增长点。

报告期内，公司经营规模扩大，境外分支机构投入加大，职工薪酬、股权激励成本、设备折旧、厂房租金、汇兑损失等同比大幅上升，销售费用、管理费用、财务费用合计12,049.57万元，同比增长94.57%，北京子公司、境外分支机构均为第一个完整会计年度纳入合并报表，使合并后的各项费用同比大幅增长。

报告期内，公司持续加大研发投入，合计研发支出4,745.25万元，同比增长92.58%，占本期营业收入的13.47%。

报告期内，公司经营活动产生的现金流量净额为-3,101.77万元，比上年同期-6,859.48万元有明显好转，主要是境外分支机构仅有研发、销售费用支出无经营收入，及北京子公司经营亏损所致。

报告期内，公司投资活动产生的现金流量净额为-5,873.76万元，主要是固定资产投资增长所致。去年同期因有募投项目投入及并购支出，同期现金流量净额为-24,664.38万元。

报告期内，公司筹资活动产生的现金流量净额为88.06万元，与去年同期的3,747.18万元同比下降97.65%，主要是为了降低融资成本，控制财务费用增长，本期在保证资金充足的前提下，只选择性地做一些短期融资来临时性补充流动资金。

## 2) 公司未来发展与规划延续至报告期的说明

首次公开发行招股说明书中披露的未来发展与规划在本报告期的实施情况

报告期内，公司始终围绕首次公开发行招股说明书中的发展目标，及公司以打造“全球健康、长久的一流企业；跻身于通信世界领先的零、部件解决方案提供商”为愿景，通过“技术创新和持续改进，成为客户可信赖的移动终端天线、射频/音频模块及连接器的一站式供应商”为使命的战略规划不断努力践行。

### 2.1) 增强各方面成长性的计划和目标

2.1.1) 在产品开发方面，公司以天线、连接器产品为核心，以音射频模组、零部件等产品为辅助，为客户提供完整的一站式技术解决方案，拓宽业务增长途径，并将积极布局电子游戏机配件、可穿戴产品及零部件等新兴消费电子领域。

其中，新产品LDS天线符合技术发展趋势，满足客户高端产品的需求，公司将持续加大投入。LDS技术在射频/音频/连接器模块化设计中，在集成化、简单化生产制造以及可实现性和便捷性方面将有更多的发挥空间。

公司连接器产品在经过前期的研发及市场开拓，产品已得到了国际客户的认可，射频连接器、O型连接器、射频开关等连接器产品已向多家客户供货。

2.1.2) 在市场开拓方面，持续加强海外前沿研发投入，特别是加大北美、亚洲地区的投入。公司维护好原有客户的同时，将继续精耕国际一线主流客户，提高在客户细分产品领域所占份额；密切与客户合作，拓展客户新的产品领域；持续引

进新兴客户，提高在新客户层面的市场占有率，形成优良全面的客户资源，成为公司领先行业新的竞争优势。

## 2.2) 增进自主创新能力的计划及目标

公司通过深化与客户的交流，了解客户实际需求，以客户需求为导向推动研发工作的开展。公司共设立7个研发机构，瑞典斯德哥尔摩、美国圣何塞、韩国水源、台北的四个海外研发机构；北京、深圳、上海三个国内研发中心；使公司技术前沿研发以及国际一线主流客户的产品研发实力得到了较大增长。同时，募投测试研发中心的逐步投入使用，使公司的创新研发能力迅速提高。

## 3) 收入

单位：元

项目	2013 年	2012 年	同比增减情况
营业收入	352,281,481.42	215,752,989.15	63.28%

驱动收入变化的因素

报告期内，LDS工艺天线、连接器批量出货及国际客户销售额增长带动了公司整体销售收入的增长。

公司实物销售收入是否大于劳务收入

是  否

行业分类/产品	项目	2013 年	2012 年	同比增减 (%)
移动终端天线及其附件	销售量	300,103,841	176,744,752	69.8%
	生产量	329,197,122	189,240,044	73.96%
	库存量	40,393,625	11,300,344	257.45%

相关数据同比发生变动 30% 以上的原因说明

适用  不适用

报告期内，销售额增长63.28%，产品的生产量、销售量也相应增长。产销量的增长主要是LDS天线、连接器销量增长所致，为保证客户所需产品的交期，公司在客户预测订单范围内备货，造成库存成品量增加。

公司重大的在手订单情况

适用  不适用

数量分散的订单情况

适用  不适用

公司报告期内产品或服务发生重大变化或调整有关情况

适用  不适用

## 4) 成本

单位：元

项目	2013 年		2012 年		同比增减(%)
	金额	占营业成本比重 (%)	金额	占营业成本比重 (%)	

原材料	192,605,741.91	66.83%	117,409,077.04	78.67%	64.05%
人工	25,135,977.25	8.72%	14,470,799.23	9.7%	73.7%
制造费用	70,466,794.16	24.45%	17,355,739.07	11.63%	306.01%

本期制造费用总额及比重都大幅上升，主要是北京子公司产能利用率不足，设备、厂房、间接生产管理人员等固定费用为刚性费用，使公司合并报表制造费用总额上升。深圳母公司产量增加，搬迁到新工业园等也使制造费用相应上升。

#### 5) 费用

单位：元

	2013 年	2012 年	同比增减 (%)	重大变动说明
销售费用	12,010,113.37	5,614,734.79	113.9%	销售人员工资、销售运输费、境外销售佣金增加所致
管理费用	109,700,014.91	68,489,564.87	60.17%	本期增加北京及境外各子公司全年管理费用、新增股权激励成本所致
财务费用	-1,214,412.92	-12,176,966.13	-90.03%	本期定期存款利息减少，汇兑损失加大
所得税	3,511,505.68	2,780,272.59	26.3%	母公司净利润同比增长所得税相应增长

#### 6) 研发投入

公司为国家高新技术企业，坚持自主创新，十分重视对研发的投入。公司共设立7个研发机构，其中：瑞典斯德哥尔摩、美国圣何塞、韩国水源、台北四个海外研发机构；北京、深圳、上海三个国内研发中心。

移动终端天线、精密连接器等是定制化的产品，智能移动终端的多功能化及快速更新换代，对终端天线、精密连接器的研发与制造提出了更高要求，只有不断加大研发投入，才能保持技术领先和快速满足客户的需求。公司积极引进行业高端人才，对研发、生产设备进行更新及升级改造，为技术创新打下坚实基础。公司在LDS工艺天线、NFC天线、模组天线、高精连接器等领域加大研发投入，使公司技术保持行业领先地位，为客户提供富有竞争力的产品。

截至报告期末本公司及子公司累计在申请专利15项，均为发明专利，列示如下：

序号	专利申请号	专利中文名	申请日	申请地	备注
1	112005003426.7	宽频带多回路移动终端天线	2007-02-25	德国	
2	10840414.6	CONNECTOR	2010-09-09	欧洲	
3	201010153064.7	连接器	2010-04-21	中国	此项专利已于2014年1月7日获得授权
4	201010582658.X	天线制造方法	2010-12-10	中国	此项专利已于2014年1月6日获得授权
5	201110204084.7	天线单元、具有它的天线和天线匹配装置	2011-07-19	中国	
6	201110323810.7	移动终端、用于其的天线装置、馈电方法	2011-10-21	中国	

7	201210053796.8	移动终端壳体	2012-03-02	中国	
8	201210054923.6	移动终端壳体的制造方法	2012-03-02	中国	
9	201210420901.7	抗冲击式双通路连接器	2012-10-29	中国	
10	10-2012-0143539	anti-impact type double channel connector	2012-12-11	韩国	
11	201310277732.0	基于金属环的多频段手机天线	2013-07-03	中国	
12	201310277281.0	用于降低移动设备高度的天线	2013-07-03	中国	
13	201310391928.2	小净空天线和具有它的便携式设备	2013-09-02	中国	
14	201310467398.5	用于手持设备的多频非中心馈电式环形天线和手持设备	2013-10-09	中国	
15	201310701625.6	用于具有金属外壳移动设备的天线和与其相关的移动设备	2013-12-18	中国	

截至报告期末本公司及子公司已累计获得专利28项，其中发明专利13项，列示如下：

序号	专利申请号	专利中文名	申请日	申请地	备注
1	200410045762.X	超宽频段移动终端天线金属导体	2004-05-27	中国	
2	200520000476.1	一种多频段手机	2005-02-06	中国	
3	200720119542.6	小型双频天线	2007-04-13	中国	
4	200520000478.0	宽频带多回路移动终端天线	2005-02-06	中国	
5	11721336	宽频带多回路移动终端天线	2007-06-11	美国	
6	0712818.4	宽频带多回路移动终端天线	2007-07-03	英国	
7	200810217655.9	用于移动终端天线的生产检测系统	2008-11-25	中国	
8	200910238846.8	通信设备及其喇叭和天线组件	2009-12-29	中国	
9	201010042732.9	一种单极天线及具有该单极天线的移动通信装置	2010-01-04	中国	
10	13-387,854	CONNECTOR	2010-09-09	美国	
11	10-2011-7024947	CONNECTOR	2010-09-09	韩国	
12	201010582689.5	异形多频天线	2010-12-10	中国	
13	201120257604.6	天线单元、具有它的天线和天线匹配装置	2011-07-19	中国	
14	201110325046.7	移动终端、用于其的天线装置、馈电方法	2011-10-21	中国	
15	201120405549.0	移动终端、用于其的天线装置	2011-10-21	中国	
16	201220078168.0	移动终端壳体	2012-03-02	中国	
17	201220431581.0	用于移动终端的天线装置以及移动终端	2012-8-28	中国	
18	201320074438.5	移动终端	2013-2-17	中国	

19	201320074430.9	用于移动终端的LTE多频天线和具有它的移动终端	2013-2-17	中国	
20	808805.5	天线装置辐射图形控制方法	2000-06-09	中国	
21	201010176244.7	一种声学模组及其制备方法以及具有声学模组的设备	2010-05-13	中国	
22	200380102794.2	在平面倒F型天线(PIFA)设计中槽的最佳利用	2003-10-28	中国	
23	201320394117.3	基于金属环的多频段手机天线	2013-07-03	中国	此项专利已于2014年1月8日获得
24	201320393575.5	用于降低移动设备高度的天线	2013-07-03	中国	此项专利已于2014年1月6日获得
25	201320530144.9	同轴连接器及其移动端子	2013-08-28	中国	
26	201320538495.4	同轴连接器及其连接端子	2013-08-30	中国	
27	201320541550.5	小净空天线和具有它的便携式设备	2013-09-02	中国	
28	201320621052.1	用于手持设备的多频非中心馈电式环形天线和手持设备	2013-10-09	中国	此项专利已于2014年1月24日获得

近三年公司研发投入金额及占营业收入的比例

	2013 年	2012 年	2011 年
研发投入金额（元）	47,452,548.35	24,640,251.35	17,204,402.46
研发投入占营业收入比例（%）	13.47%	11.42%	10.56%
研发支出资本化的金额（元）	0.00	0.00	0.00
资本化研发支出占研发投入的比例（%）	0%	0%	0%
资本化研发支出占当期净利润的比重（%）	0%	0%	0%

研发投入资本化率大幅变动的原因及其合理性说明

适用  不适用

7) 现金流

单位：元

项目	2013 年	2012 年	同比增减（%）
经营活动现金流入小计	375,789,618.46	155,892,014.12	141.06%
经营活动现金流出小计	406,807,279.87	224,486,811.07	81.22%
经营活动产生的现金流量净额	-31,017,661.41	-68,594,796.95	-54.78%
投资活动现金流入小计	335,700.00	30,600.00	997.06%

投资活动现金流出小计	59,073,350.92	246,674,350.41	-76.05%
投资活动产生的现金流量净额	-58,737,650.92	-246,643,750.41	-76.19%
筹资活动现金流入小计	116,313,984.82	72,380,505.22	60.7%
筹资活动现金流出小计	115,433,380.55	34,908,666.21	230.67%
筹资活动产生的现金流量净额	880,604.27	37,471,839.01	-97.65%
现金及现金等价物净增加额	-88,973,556.27	-277,849,248.01	-67.98%

相关数据同比发生变动 30% 以上的原因说明

适用  不适用

报告期内，公司经营活动产生的现金流量净额为-3,101.77万元，比上年同期的-6,859.48万元减少了54.78%，主要是随着本期销售规模的扩大，销售商品、提供劳务收到的现金同比增长143.25%，而同期购买商品、接受劳务支付的现金同比只增长111.08%，小于现金流入的增长。销售额的增长主要在母公司，母公司经营活动的现金流量净额为8,137.13万元，因北京子公司销售尚未恢复，而研发、运营及生产等方面各项费用有刚性需求，暂时需要母公司补充流动资金以维持北京子公司的正常运营，使合并报表经营活动现金流为负。

投资活动现金流入主要是报告期内，母公司工厂搬迁处置了部份资产的收入，投资活动现金流出主要是报告期内新增固定资产及研发测试系统软件升级支出等。同比减少76.05%，主要是上期有募投项目支出及1.73亿的现金并购支出。

筹资活动产生的现金流入主要是公司进行股权激励收到激励对象认购公司限制性股票款2,745.32万元，及本期累计取得的短期银行贷款8,886.07万元。去年同期筹资活动的现金流入主要是累计取得的短期银行贷款6228.54万元及募集资金定存利息1009.51万元，同比现金流入增长60.7%。本期筹资活动现金流出11,543.34万元全部为偿还银行短期贷款及其利息，比上期增长230.67%，流出增长比例远大于流入增长比例，使本期筹资活动现金流净额大幅下降。

报告期内公司经营活动的现金流量与本年度净利润存在重大差异的原因说明

适用  不适用

#### 8) 公司主要供应商、客户情况

公司主要销售客户情况

前五名客户合计销售金额（元）	163,462,702.38
前五名客户合计销售金额占年度销售总额比例（%）	46.4%

向单一客户销售比例超过 30% 的客户资料

适用  不适用

公司主要供应商情况

前五名供应商合计采购金额（元）	95,510,025.30
前五名供应商合计采购金额占年度采购总额比例（%）	62.27%

向单一供应商采购比例超过 30% 的客户资料

□ 适用 √ 不适用

**(2) 主营业务分部报告**

1) 报告期主营业务收入及主营业务利润的构成

单位：元

	主营业务收入	主营业务利润
分行业		
移动终端天线行业	351,996,426.46	62,309,458.50
分产品		
移动终端天线及附件	351,996,426.46	62,309,458.50
分地区		
境内	181,460,318.05	41,145,255.71
境外	170,536,108.41	21,164,202.79

2) 占比 10% 以上的产品、行业或地区情况

单位：元

	营业收入	营业成本	毛利率(%)	营业收入比上年 同期增减(%)	营业成本比上年 同期增减(%)	毛利率比上年同 期增减(%)
分行业						
移动终端天线行业	351,996,426.46	288,208,513.32	18.12%	63.49%	93.12%	-12.56%
分产品						
移动终端天线及附件	351,996,426.46	288,208,513.32	18.12%	63.49%	93.12%	-12.56%
分地区						
境内	181,460,318.05	139,552,893.10	23.09%	93.97%	151.96%	-17.7%
境外	170,536,108.41	148,655,620.22	12.83%	40.07%	58.4%	-10.09%

3) 公司主营业务数据统计口径在报告期发生调整的情况下，公司最近 3 年按报告期末口径调整后的主营业务数据

单位：元

	营业收入			营业成本			毛利率(%)		
	2012 年	2011 年	2010 年	2012 年	2011 年	2010 年	2012 年	2011 年	2010 年
分行业									
移动终端天线行业	215,301,791.51	162,822,921.04	140,030,258.02	149,235,615.34	54,739,566.56	56,618,225.39	30.69%	66.38%	59.57%
分产品									
移动终端天线及附件	215,301,791.51	161,801,706.04	136,390,569.02	149,235,615.34	54,491,654.86	55,795,353.79	30.69%	66.32%	59.09%



技术开发收入		1,021,215.00	3,639,689.00		247,911.70	822,871.60		75.72%	77.39%	
分地区										
境内	93,548,427.39	103,726,423.79	94,250,363.80	55,387,629.89	42,959,539.39	45,547,842.38		40.79%	58.58%	51.67%
境外	121,753,364.12	59,096,497.25	45,779,894.22	93,847,985.45	11,780,027.17	11,070,383.01		22.92%	80.07%	75.82%

### (3) 资产、负债状况分析

#### 1) 资产项目重大变动情况

单位：元

	2013 年末		2012 年末		比重增减 (%)	重大变动说明
	金额	占总资产比例 (%)	金额	占总资产比例 (%)		
货币资金	192,867,738.53	24.18%	281,841,294.80	34.17%	-9.99%	归还借款和购置固定资产、及北京子公司亏损所致
应收账款	155,306,016.00	19.47%	148,336,744.99	17.98%	1.49%	本年销售增加所致
存货	49,574,274.90	6.21%	31,953,207.16	3.87%	2.34%	公司销售增加，为销售采购与生产的存货增加所致
固定资产	275,187,901.39	34.49%	244,068,829.07	29.59%	4.9%	本报告期购入固定资产所致
在建工程	1,607,040.90	0.2%	8,274,267.09	1%	-0.8%	期初装修工程在报告期结转所致

#### 2) 负债项目重大变动情况

单位：元

	2013 年		2012 年		比重增减 (%)	重大变动说明
	金额	占总资产比例 (%)	金额	占总资产比例 (%)		
短期借款	37,800,780.00	4.74%	62,223,267.84	7.54%	-2.8%	本报告期归还上期借款所致

### (4) 公司竞争能力重大变化分析

报告期内，公司原有的技术创新、测试、快速反应核心竞争力进一步加强的同时，公司通过客户战略转型，实现国际化客户布局已初现成效，带动公司营业规模快速增长。报告期内，与多家国际一线主流客户建立了联系并取得了供应商资质。全球布局的客户资源在行业中领先，一流的大客户资源成为公司发展的重要核心竞争优势，成为公司未来发展的重要依托。

## (5) 投资状况分析

### 1) 募集资金总体使用情况

单位：万元

募集资金总额	48,970.45
报告期投入募集资金总额	11,452.52
已累计投入募集资金总额	48,970.45
报告期内变更用途的募集资金总额	0
累计变更用途的募集资金总额	0
累计变更用途的募集资金总额比例 (%)	0%
募集资金总体使用情况说明	
<p>经中国证券监督管理委员会《关于核准深圳市信维通信股份有限公司首次公开发行股票并在创业板上市的批复》(证监许可[2010]1401号)核准，于2010年10月25日由主承销长江证券承销保荐有限公司采用向网下询价对象配售与网上资金申购定价发行相结合的方式发行人民币普通股(A股)1,667.00万股，发行价格为每股31.75元，其中向网下询价对象配售333.40万股，网上资金申购定价发行1,333.60万股，募集资金总额52,927.25万元，扣除承销费和保荐费3,395.64万元后的募集资金为人民币49,531.62万元，另扣减审计费、律师费、法定信息披露费等其他发行费用561.16万元后，公司本次募集资金净额为人民币48,970.45万元。上述资金到位情况已经深圳市鹏城会计师事务所有限公司验证，并由其于2010年10月28日出具深鹏所验字[2010]382号《验资报告》。公司对募集资金采取了专户存储制度。截至2013年12月31日，公司累计使用募集资金为22,248.00万元，累计使用超募集资金26,722.45万，其中：投入募集资金项目11,557.71万元，募集资金补充流动资金10,690.29万元；超募资金补充流动资金9,419.45万元，超募资金收购英资莱尔德无线通信技术(北京)有限公司17,303.00万元。</p>	

### 2) 募集资金承诺项目情况

单位：万元

承诺投资项目和超募资金投向	是否已变更项目(含部分变更)	募集资金承诺投资总额	调整后投资总额(1)	本报告期投入金额	截至期末累计投入金额(2)	截至期末投资进度 (%) (3) = (2)/(1)	项目达到预定可使用状态日期	本报告期实现的效益	截止报告期末累计实现的效益	是否达到预计效益	项目可行性是否发生重大变化
承诺投资项目											
终端天线技术改造项目	否	18,998	8,659.91	553.99	8,659.91	100%	2013年03月31日	1,295.77	1,295.77	否	否
研发测试中心建设项目	否	3,250	2,897.8	208.24	2,897.8	100%	2013年03月31日			否	否
结余募集资金永久补充公司流动资金	否		10,690.29	10,690.29	10,690.29						
承诺投资项目小计	--	22,248	22,248	11,452.52	22,248	--	--	1,295.77	1,295.77	--	--

超募资金投向											
收购英资莱尔德无线通信技术（北京）有限公司	否	17,303	17,303		17,303	100%	2012年11月02日			否	否
补充流动资金（如有）	--	9,419.45	9,419.45		9,419.45	100%	--	--	--	--	--
超募资金投向小计	--	26,722.45	26,722.45		26,722.45	--	--			--	--
合计	--	48,970.45	48,970.45	11,452.52	48,970.45	--	--	1,295.77	1,295.77	--	--
未达到计划进度或预计收益的情况和原因（分具体项目）	移动终端天线技改项目原计划投资 18998 万元，累计已完成投资 8659.91 万元，因公司并购 LAIRD 北京后生产能力与生产技术水平达到或超过技改募投计划，公司已决定不再追加投资。技改项目分四个小项，3G 移动终端天线技改项目与模组天线技改项目是对原有天线生产技术的升级改造，经济效益不易量化，无法单独核算项目效益；3D 精密成型天线（LDS 天线）产业化项目与高性能天线连接器产业化项目已达到预定产能，报告期实现经济效益 1295.77 万元。随着技改项目产能利用率的提高，将为公司创造带来更高的经济效益。										
项目可行性发生重大变化的情况说明	报告期不存在此情况。										
超募资金的金额、用途及使用进展情况	适用 公司首次公开发行股票募集资金总额为人民币 52,927.25 万元，募集资金净额为 48,970.45 万元，扣除募集资金项目投资需求 22,248.00 万元后，超额募集资金为 26,722.45 万元，截至目前，超募资金的使用情况为：1、公司于 2011 年 3 月 26 日第一届董事会第八次会议决议通过了《深圳市信维通信股份有限公司关于使用部分超募资金永久补充流动资金暨剩余超募资金使用计划的议案》，决定以超募资金中的人民币 5,000.00 万元永久补充流动资金；2、公司于 2012 年 2 月 23 日第一届董事会第十三次会议通过了《关于超募资金使用计划的方案》，决定以现金人民币 19,800.00 万元收购莱尔德（香港）所持有的英资莱尔德无线通信技术（北京）有限公司 100% 股权，该项交易构成重大资产重组并计划全部使用超募资金完成。2012 年 7 月 31 日，公司召开第一届董事会第十六次会议，审议通过了《股权转让协议之补充协议（一）》、《股权转让协议之补充协议（二）》，将收购价款调整修订为人民币 17,303.00 万元；3、公司于 2012 年 8 月 16 日第一届董事会第十七次会议审议通过了《关于使用部分超募资金永久补充流动资金的议案》，公司使用收购项目结余超募资金人民币 2,497.00 万元以及剩余超募资金人民币 1,922.45 万元（合计人民币 4,419.45 万元）永久补充公司流动资金，公司超募资金全部使用完毕。										
募集资金投资项目实施地点变更情况	不适用										
募集资金投资项目实施方式调整情况	不适用										
募集资金投资项目先期投入及置换情况	适用 2011 年 3 月 26 日经公司第一届董事会第八次会议审议通过，公司募集资金投资发生置换先期投入金额为 1,106.73 万元，其中用于终端天线技术改造项目 498.06 万元，用于研发测试中心建设项目 608.67 万元。										

用闲置募集资金暂时补充流动资金情况	不适用
项目实施出现募集资金结余的金额及原因	适用 项目实施出现募集资金结余的金额：10,690.29 万元。1、终端天线技术改造项目中的 LDS 天线(3D 天线)产业化已基本完成，已具备年产 3D 天线 3,600.00 万支的产能；高性能天线连接器产业化第一期固定资产投资已完成，月产能超过 2,000.00 万支，3G 移动终端天线技术改造、模组天线技术改造已完成部分设备更新。由于公司完成英资莱尔德无线通信技术（北京）有限公司收购后，生产能力已经超过终端天线技术改造项目募投计划，现募投项目无未达计划；2、研发测试中心建设已基本完成，研发测试中心的技术性能及测试容量均已达到原定设计水平，该中心已投入使用，为公司新项目提供研发、测试服务。
尚未使用的募集资金用途及去向	2013 年 1 月 7 日经公司第二届董事会第一次会议审议通过《关于募集资金永久补充流动资金的议案》，因原募投项目和超募资金投资项目已达到原募投计划的原定目标，已完成整体项目建设，公司将节省的资金永久补充流动资金。
募集资金使用及披露中存在的问题或其他情况	报告期不存在此情况。

## （6）主要控股参股公司分析

### 主要子公司、参股公司情况

公司名称	公司类型	所处行业	主要产品或服务	注册资本	总资产（元）	净资产（元）	营业收入（元）	营业利润（元）	净利润（元）
信维创科通信技术（北京）有限公司	子公司	通信行业	移动终端天线及零部件	3627.485812 万元	189,009,282.94	50,007,055.10	44,680,566.04	-67,156,530.77	-66,058,385.51
香港信维通信有限公司	子公司	通信行业	购销及投资平台	1500 万美元	71,041,206.29	70,881,696.75	10,057,732.55	1,089,434.88	1,089,434.88
Sunway Communication AB	子公司	通信行业	研发、销售	5 万瑞典克朗	14,994,934.01	705,634.48	13,231,224.46	541,524.65	415,125.82
Sunway Communication INC	子公司	通信行业	研发、销售	100 万美元	172,832.73	115,747.94	32,089.32	-2,776,524.85	-2,781,499.94
Sunway Communication Korea Co., LTD	子公司	通信行业	研发、销售	99999.5 万韩元	5,254,036.74	-3,855,023.84		-8,686,930.82	-8,686,930.82
诺盈国际有限公司	子公司	通信行业	投资	1 万港币				-1,554.41	-1,554.41
伊高得表面处理（深圳）有限责任公司	子公司	通信行业	电镀及生产销售五金、塑胶配件	100 万港币	4,473,572.97	-11,875,652.16	6,005,460.10	-394,777.39	-374,777.39

主要子公司、参股公司情况说明

报告期内取得和处置子公司的情况

□ 适用 √ 不适用

## 二、公司未来发展的展望

### (一)行业竞争与发展

#### 1、下游消费电子产品及移动互联广泛应用带动对公司产品的持续需求

##### 1.1) 全球手机终端市场整体行业增速放缓，智能终端增长迅速。

根据IDC（互联网数据中心）的调查显示，在2013年中，移动电话（包括智能手机和功能机）的总出货量为18.2亿台，相比2012年的17.3亿台有了4.8%的增长。全球智能手机的出货量已经翻越了一个新的里程碑，在2013年首次超过10亿台，全世界每7个人中就有1人在使用智能手机。

##### 1.2) 平板电脑等移动终端持续增长

伴随全球移动互联网的高速增长，平板电脑等移动网络终端发展快速，Gartner报告称2013年平板电脑总体销量达到1.954亿部，较2012年增长了68%。Android平板电脑的销量猛增至1.209亿部，占据全球平板61.9%的市场份额。平板电脑等其他移动终端天线的快速发展带来手机天线业务以外新的机遇。

##### 1.3) 可穿戴设备等智能终端的快速发展带给行业新的驱动力

随着苹果iWatch、三星Galaxy Gear和谷歌眼镜引起了消费者对可穿戴设备的巨大兴趣，可穿戴设备、智能家电、智能车载系统等逐渐走入消费者视野，这些新兴智能终端设备开始进入高速发展时期。根据思科预计，2018年全球可穿戴计算设备的销量将达到1.77亿部，这将给天线行业带来新的市场机遇。另根据Businessinsider预测，目前全球可穿戴式市场规模约为30-50亿美元，将在未来两到三年成长为300-500亿美元。

##### 1.4) 终端内部天线数量增长

###### 1.4.1) 移动互联网多样化用户需求拉动天线需求

伴随移动互联网产业的不断发展，移动应用的多样化以及普及化，移动终端网络通信性能直接影响用户客户体验，对于终端天线提出更高要求。相对于传统终端单一的语音、短信功能，智能终端除基本的移动数据语音接入能力外，增强用户移动互联网体验，LTE、NFC、GPS、蓝牙、Wifi和移动电视等也日益成为标准配置。每一种应用要求终端安装对应的天线，拉动单部设备天线数量的增加。

###### 1.4.2) 4G通信技术及多模终端的推广将进一步提升单体终端的天线数量

在频谱资源稀缺且受限的情况下，保持2G、3G、4G技术的平缓过渡，未来一段时间内LTE4G终端设备将兼容多种移动通信技术，这使得单部终端设备天线数量有可能增加到8根以上。同时全球通信运营商采用的通讯制式不同，市场对同时兼容多家供应商的双卡等形式多模设备需求量增加。对于天线企业来说，在终端市场销售量一定的情况下，通讯技术的升级

和多模设备的需求也将拉动整体天线数量的上升。

2、消费电子产品的发展和应用趋势，带动了公司核心产品智能天线的发展趋势：

2.1) 终端产品的轻薄化，对天线的研发设计提出更高要求

移动终端逐渐向轻薄化发展，突出易于携带性，使得天线可利用结构空间体积不断减小，设计生产难度提升。通常天线体积与其射频性能存在一定正相关性，在体积减小还要保持其高性能的要求下，对天线企业的研发设计能力提出了更高要求，同时，天线企业对新工艺新技术的掌握带来了更多压力，使得天线企业对研发测试投入更多资源，保持其产品性能。

2.2) 天线向模组化发展

模组天线等组件形式也有利于缩小结构空间，天线与音、射频器件的组合也有利于解决天线与音频的互扰等问题，缩短下游终端厂商的设计生产周期，模组化是行业发展的一个方向。音、射频等模组零部件需要天线企业外购，这使得模组产品综合毛利率水平不断下降。音、射频、壳体等零部件厂商也加入了天线模组的竞争行列，使竞争加剧。由于天线厂商自身在射频方案设计、互扰问题解决以及测试研发能力等方面的优势，使其在竞争中更具优势。

## （二）发展战略及经营计划

### 1.公司整体发展战略

公司处于消费电子领域的上游产业，贯彻执行公司上市之初制定的发展规划和发展目标。公司产品从单一通讯天线逐渐发展到天线、连接器、音射频及相关零部件，从手机终端零部件逐渐发展到包括笔记本电脑、平板电脑、可穿戴设备及汽车等终端设备零部件，从民用产品逐渐扩展到军用产品的发展路径不断前进。

公司始终以打造“全球健康、长久的一流企业；跻身于通信世界领先的零部件解决方案提供商”为愿景，通过“技术创新和持续改进，成为客户可信赖的移动终端天线、音射频模组及连接器的一站式供应商”为使命，提供移动终端天线、连接器、零部件一站式技术解决方案为客户创造价值，坚持“集聚人才”、“科技创新”、“客户导向”和“全球化发展”，不断提高公司的市场地位，逐步提高在其他电子原器件领域的市场影响力。

公司逐渐从服务国内客户向国际化转变发展。得益于国内、外客户群体的不断扩大和出货量增加，公司的整体规模保持较快的增长。为了进一步做大做强，增强竞争实力及抗风险能力，公司依旧采取内生式成长与外延式发展的双重举措，从单体公司到多体公司的整合与业务开展，全面提升公司品牌影响力、研发、生产工艺、产能等综合实力。公司持续积极与国内、外科研院所、高校及创新型高科技公司合作，快速整合行业内外的前沿技术，使技术的集成应用成为核心技术实力。

### 2.公司2014年度经营管理计划

2014年，面对各种智能消费电子产品的出现，公司将抓住智能手机放量和产能转移的机遇，利用自身较强的管理、营销能力和技术优势，继续扩大研发投入，使天线、天线模组、精密连接器产品在性能、规格、价格等方面适应新智能产品的需

要，达到客户的要求；同时，通过产业快速发展迅速扩充产能、引进人才，不断增强公司的竞争力；公司在粘住大客户、立足核心技术的基础上，以天线、连接器产品为核心，以音射频模组、零部件等产品为辅助，为客户提供完整的一站式技术解决方案，拓宽业务增长途径，并将积极布局电子游戏机配件、可穿戴产品及零部件等新兴消费电子领域，将公司的主要收入来源从本土企业转变为国际知名终端企业，实现技术和产品的持续增长和改善，实现销售的快速增长及毛利率的有效提高。

为了实现上述经营目标，公司主要举措为：

(1) 公司持续加强工艺创新、技术前沿研发投入。

新产品LDS天线符合技术发展趋势，满足客户高端产品的需求，公司将持续加强投入，LDS技术在射频/音频/连接器模块化设计中将有更多的发挥空间，为公司和客户带来更多的益处，不论从设计的集成化，简单化还是从生产制造的可实现和便捷性，也包括成本的合理化等。

NFC天线和无线充电技术将得到广泛应用，公司已具备了成熟的NFC天线和无线充电产品集成设计和制造能力，在2014年将会根据客户需求给公司带来新的增长点。

连接器市场集中度高，产品已实现市场突破，具备国际竞争力。在原有产品基础上，公司陆续开发出系列的天线连接器，以适应客户的更广泛需求。目前公司在0型连接器、射频连接器、射频开关、磁性连接器、防水连接器、微型同轴电缆连接器、具有电磁兼容和消除音频和射频互扰的新型音频插座等连接器上已经具有技术积累，拥有国内、外自有专利，具备向国际大客户供货的能力；未来公司在连接器领域具备进行产品线扩张机会。

(2) 持续加大客户渗透拓展。

2014年，公司将继续深耕细作现有行业客户，加强在北美、亚洲市场的研发投入，提高在客户细分产品领域所占份额；密切与客户合作，拓展客户新的产品领域；持续引进新兴客户，提高在新客户层面的市场占有率。

公司作为一家高科技公司，科技创新研发能力始终都是公司发展的重要依托。公司已与国外多家高校建立联系，搭建多技术融合的产品研发平台，并与公司前沿研发中心积极研究，输出综合性技术成果，开发出符合客户需求的多平台创新产品。

(3) 进一步加强公司测试研发能力。

公司募投项目实验室已获得CNAS国家认证，目前已通过国际通行的移动终端测试CTIA标准，成为其认证实验室。公司测试能力将达到国际领先水平。目前公司建成的CTIA测试中心是目前国内顶尖的射频测试实验室，是除工信部国家官方测试机构以外的规模最大，设计参数最高的顶级实验室之一。公司测试能力的提升将进一步加强公司研发实验能力，为公司的技术创新及缩短产品研发周期提供有利支持，并将取得客户的实力认可，为公司未来与客户开展更多广泛深入的合作打下基础。

(4) 逐步提升自动化作业水平。

公司经过产业扩张，结合目前各项成本控制的需求，将在已有自动化生产线的基础上总结经验进一步在生产、装配、测试等环节提高自动化水平，科学有效的提升产能、良率，满足多产品多规格多型号批量生产的需求并在产品稳定性、成本可控等方面取得更多进步。

(5) 持续加强人才队伍的建设培养，增强企业文化凝聚力。

2014年，公司将持续推动高端技术人才及管理人才储备、引进，扩大与国内、外知名高校合作，进一步组织现有员工参加在职教育，提高管理技术人员的技能水平；公司积极塑造良好的企业形象，积极宣导企业文化，按照企业文化各项方针进行行为准则的教育，塑造员工爱岗敬业的奋斗精神；逐步健全利益创造与分享机制，实现员工与企业共同成长。

### （三）公司未来发展资金需求和使用计划

为达成公司新一年度的经营计划，保证公司各项生产经营活动能够顺利开展，2014年度的资金需求将继续以自有资金、银行贷款等方式解决。公司将采取有效的措施，严格控制费用成本的支出。本着科学合理的使用原则，结合业务发展目标和经营需要，提前做好资金规划，规范、有效的使用资金；同时结合公司战略目标，制定切实可行的近期、中期资金需求计划和资金保障计划。公司通过进一步加强银企合作，向合作行申请一定的授信额度，在有资金需求的情况下，通过银行信贷等多种方式筹集资金，保障公司发展的资金需求。同时，公司也将继续加强与公司供应链上下游的协作，合理地争取更优的采购付款周期与货款回收周期，提高经营性现金的使用效率，盘活经营性现金流，以节约资金成本，实现股东利益最大化。

### （四）公司未来发展的风险因素分析及对策

公司致力于移动终端天线、连接器行业的发展，为客户提供全方位一体化技术解决方案。对于智能手机和平板电脑等产品，客户设计越来越追求薄型化、模块化、全显示屏、全金属外观结构件；LTE全频段覆盖和优良的防水性能等，对天线、连接器等关键零部件的性能设计和制造技术都提出了巨大的挑战。为了应对这些极具挑战的设计制造要求，公司必须持续加大人才、软件和硬件的投入，加强先进天线技术的设计并保持领先优势；研发新的适应任何材料(玻璃，塑料和陶瓷等)的3D天线制造技术，所有研发中心具备LTE MIMO天线的测试能力等。同时，加强音频和射频以及连接器整合设计能力和制造能力，在现有的天线和连接器整合能力的基础上，进一步加强公司音频产品设计和制造能力，为客户创造更多的价值。

同时，行业的竞争也会越来越多激烈，包括现有竞争对手的技术和成本的竞争，更包括新出现的具备音频和射频整合能力竞争对手的冲击，消费电子产品具有很明显的时间周期特征和极大的市场不确定性，这就要求公司把准客户的需求脉搏，在正确的时间做出正确的决定和投资，及时把握住每一个项目机会，确保项目100%成功。

#### 1. 客户战略转移及客户集中的风险

报告期内，公司根据战略调整的需要，持续布局国际市场，与多个国际客户建立关系，逐步形成客户导向，快速反应的格局，不断提升公司的市场地位。由于国际客户认证周期长、技术攻克难点多等特点，故在供应商认证等方面需要更长时间，为公司产生经济效益还需持续投入。

公司的主要客户大多是业内领先的国内、外优秀企业，其经营情况和供应链系统较为稳定，能为公司带来较好的经济效益，但前五大客户占公司营业收入的比重较高。公司所处行业的竞争格局及业务发展模式决定了客户具有相对集中的特点，公司与国际客户逐步形成长期稳定的合作关系，但如果公司在产品质量控制、认证、交期等方面未能及时满足客户需求，将



会使客户订单发生一定波动。在客户较为集中的情况下，如重点客户的经营情况因各种不确定因素发生不利变化，则可能会对公司生产经营造成不利影响与损失。

公司将通过不断开拓新项目、新客户，与之建立良好和稳定的伙伴关系，增强其对公司专业、贴身服务的依赖性，与更多客户形成稳定、深入的合作关系，分散该风险。

## 2、核心技术是否保持持续领先的风险

天线、连接器及音射频模组并非标准件，对柔性定制要求非常高，每款产品都必须根据终端整机的具体情况来研发生产。移动通信终端的设计周期越来越短，天线部件的设计周期也在缩短。保证产品设计性能优良的同时效率成为承接项目的能力关键。同时，公司还针对未来移动终端天线技术延展组织开展预先前沿研究，为进入新的移动终端天线市场进行技术储备。这些研究课题均建立在公司对行业发展趋势认知的基础上，若公司不能正确把握移动终端天线技术的发展趋势，对技术开发与创新做出合理安排，则可能无法开发出新的技术与产品来持续满足客户的需求，使公司面临核心技术落后的风险。

公司在瑞典、北京建立前沿研发中心，主要是未来3-5年技术的研究与开发，将继续通过自主研发、引进、吸收等途径，在天线技术、测试技术、生产工艺等方面争取拥有更多项核心技术，形成了多专利和非专利技术统一实施，使整体技术水平在国内、外均处于领先地位。

## 3. 技术失密和核心技术人员流失的风险

公司移动终端天线产品技术含量高，在核心技术上拥有自主知识产权，技术优势是公司的核心竞争优势之一。公司与核心技术人员已签订了《保密协议》，加强核心技术保密工作；通过核心技术骨干持股、加强企业文化建设、完善用人机制等措施，不断增强企业凝聚力，吸引和稳定核心技术人员。但上述措施并不能完全保证技术不外泄或核心技术人员不流失，如果出现技术外泄或者核心技术人员流失情况，将对公司的持续技术创新能力产生一定的负面影响。

## 4. 市场竞争风险

目前，全球移动终端天线行业的市场竞争正在加剧，国际知名移动终端天线厂商，如Molex、Amphenol等，凭借其技术实力和产能规模，在全球市场上不断扩张，并纷纷进入中国市场，采取独资或合资等方式直接抢占中国市场份额；国内部分竞争企业发展迅速，也均通过加强技术创新和提升产能规模，积极参与行业竞争。如果公司不能持续提升技术水平、增强创新能力、扩大产能规模，则可能在激烈竞争中处于不利地位，使公司面临市场竞争风险，将会影响公司业绩。

## 5. 公司规模扩大带来的管理风险

随着公司业务的不拓展，内生式增长与外延式发展的逐步实施，多个子公司的设立及公司业务的覆盖面不断向外延展，员工数量也相应增长，产品种类不断增加，将对公司的现有管理制度以及管理体系带来新的挑战。公司能否对现行的公司治理结构不断做出调整和完善，以适应不断快速发展节奏，存在管理风险。

## 6. 对专业人才的需求和管理风险

公司的研发、测试技术优势是公司的增长驱动力和核心竞争力，为保持公司在行业内竞争优势，公司必须持续培养和吸

收高端专业技术人员和管理人员，高端专业人才储备不足将制约着公司未来的高速发展。公司业务规模的不断扩大，对天线射频技术的专业人员、对具有射频产品进行高精度测试能力的人员以及各类管理人员的需求不断加大。如何保持现有公司中高层团队的稳定，并不断培养、吸收新的中高端人才存在一定风险。

#### 7. 汇率波动的风险

公司出口销售比重逐步增大，并需进口部分原材料，出口销售及进口采购原材料主要以美元结算为主，美元贬值、人民币升值将会使进口原材料采购成本下降，但美元应收账款的增加将加大公司的外汇汇兑损失。公司将采取美元应收账款质押贷款及远期结售汇等多方式降低汇率波动风险。

#### 8. 税收政策风险

所得税优惠政策变化的风险。目前公司为国家级高新技术企业，企业所得税减按15%优惠税率执行。2014年公司需重新申请高新企业认定，若公司未来不能继续享受高新技术企业税收优惠政策或国家有关税收政策发生变化，公司经营业绩可能会受到影响。

出口退税政策变化的风险。公司所属行业现国家鼓励出口，出口货物享受增值税“免、抵、退”税收优惠。并按17%退税税率全额退税。随着公司出口比例增高，受增值税出口退税变化的影响会加大。如国家调低相关产品的出口退税率，将对公司未来的经营业绩产生不利影响。

### 三、公司利润分配及分红派息情况

报告期内利润分配政策特别是现金分红政策的制定、执行或调整情况

适用  不适用

公司报告期利润分配预案及资本公积金转增股本预案与公司章程和分红管理办法等的相关规定一致

是  否  不适用

公司报告期利润分配预案及资本公积金转增股本预案符合公司章程等的相关规定。

本年度利润分配及资本公积金转增股本预案

每 10 股送红股数（股）	0
每 10 股派息数（元）（含税）	0.00
每 10 股转增数（股）	10
分配预案的股本基数（股）	136,129,500
现金分红总额（元）（含税）	0.00
现金分红政策：	
其他	
利润分配或资本公积金转增预案的详细情况说明	
鉴于目前公司股本规模相对较小，为增强股票流动性，回报公司股东，在考虑公司利润水平及未来发展潜力，出资本公积转增股本相结合的股本扩张方案。以 2013 年末总股本，受股本变动影响后，实际以总股本 136,129,500 股为基数，以资本	

公积金每 10 股转增 10 股，共计转增 136,129,500 股，转增后公司总股本为 272,259,000 股。

公司近 3 年（含报告期）的利润分配方案及资本公积金转增股本方案情况

1. 2012年3月30日，公司2011年年度股东大会审议通过了《2011年年度利润分配方案》，公司以2011年12月31日总股本13,334万股为基数，向全体股东每10股派1.5元人民币现金（含税）。并于2012年4月23日实施。

2. 根据公司2013年的经营计划和对资金的需求情况，考虑到公司处于快速扩张期，后续生产建设还需投入大量资金，为确保公司正常经营和长远发展，满足公司顺利开拓经营业务的需要和公司流动资金的需求，同时更好地兼顾股东的长远利益，经董事会研究决定，2012年度不实施利润分配及资本公积金转增股本。

3. 以 2013年末总股本 137,025,000 股为基数，同时由于公司股权激励影响，公司总股本增加30万股后，再减少119.55万股，实际以总股本13,612.95万股，以资本公积金每 10 股转增 10 股，共计转增13,612.95万股，转增后公司总股本为27,225.9万股。（最终变动以相关部门审核批准为最终结果）

公司近三年现金分红情况表

单位：元

分红年度	现金分红金额（含税）	分红年度合并报表中归属于上市公司普通股股东的净利润	占合并报表中归属于上市公司普通股股东的净利润的比率（%）
2013 年	0.00	-65,612,025.68	0%
2012 年	0.00	6,094,257.09	0%
2011 年	20,001,000.00	75,448,691.95	26.51%

公司报告期内盈利且母公司未分配利润为正但未提出现金红利分配预案

适用  不适用

#### 四、内幕信息知情人管理制度的建立和执行情况

##### （一）内幕信息知情人管理制度的建立情况

为规范公司内幕信息管理行为，加强内幕信息保密工作，维护公司信息披露的公平、公正、公开原则，根据《公司法》、《证券法》等法律、法规及相关监管规定，公司于2011年3月26日召开第一届董事会第八次会议，审议通过了《内幕信息知情人管理制度》，明确界定了内幕信息和内幕知情人的范围，完善了内幕信息的管理，健全了内幕信息的保密措施，与公司其他相关制度《投资者关系管理制度》、《信息披露制度》等内部规章制度共同构成了较为完善的内幕信息知情人管理体系。

##### （二）内幕信息知情人管理制度的执行情况

报告期内，公司严格依照公司相关内幕信息知情人管理制度开展工作。在定期报告、临时报告披露期间，对于未公开信息，严格控制知情人范围并做好知情人登记工作。对于接受机构投资者调研等事项，公司履行相应保密程序，做好记录及签署保密承诺书工作，较好的履行了内幕信息知情人管理工作。

公司于2013年1月7日召开的第一届董事会第十九次（临时）会议中审议通过了公司股权激励计划（草案）、激励计划实施考核管理办法等相关议案，公司对该事项公告前六个月公司实际控制人、全体董事、监事、高级管理人员及其直系亲属、本激励计划所涉及的激励对象及直系亲属、内幕信息知情人买卖本公司股票情况进行了详细的自查，上述人员及其直系亲属均不存在违规买卖本公司股票的情况。

（三）报告期内，自查内幕信息知情人涉嫌内幕交易以及监管部门的查处和整改情况

报告期内，公司董事、监事及高级管理人员和其他相关知情人严格遵守了内幕信息知情人管理制度，未发现内幕信息知情人利用内幕信息买卖本公司股份的情况。报告期内公司也未发生受到监管部门查处和整改的情形。

## 五、报告期内接待调研、沟通、采访等活动登记表

接待时间	接待地点	接待方式	接待对象类型	接待对象	谈论的主要内容及提供的资料
2013年01月25日	科技园办公区3楼会议室	实地调研	机构	融通基金、广发基金、长城基金、安信基金、百泓投资、金鹰基金	行业动态、公司经营情况、产品情况、参观产品展柜。未提供资料
2013年01月28日	科技园办公区3楼会议室	实地调研	机构	海富通基金、国信证券	行业动态、公司经营情况、产品情况、参观产品展柜。未提供资料
2013年01月29日	科技园办公区3楼会议室	实地调研	机构	国联安基金、平安证券、摩根士丹利华鑫基金、中欧基金、广发证券、平安大华基金	行业动态、公司经营情况、产品情况、参观产品展柜。未提供资料
2013年04月26日	科技园办公区3楼会议室	实地调研	机构	安信证券、华富基金、融通基金、国信证券、平安大华基金、银华基金、国泰基金、海通证券、益民基金、中信证券、第一创业、招商证券、安信基金、深圳市裕晋投资、中国民族证券、景泰利丰、银泰证券、东莞证券、西部证券、国海富兰克林基金、珩生鸿鼎资产管理、浦银安盛基金、财通基金、泰信基金、大成基金、中原证券、富安达基金、纽银基金、兴业全球基金、金鹰基金、光大保德信基金、普尔投资、中国银河投资管理、鼎诺投资、深圳普邦、民生加银基金、长江证券、银河证券、中欧基金、华宝兴业、湘财证券	行业动态、公司经营情况、产品情况、参观产品展柜。未提供资料
2013年05月14日	科技园办公区2楼会议室	实地调研	机构	华安基金、海通证券	行业动态、公司经营情况、产品情况、参观产品展柜。未提供资料

2013 年 05 月 23 日	科技园办公区 3 楼会议室	实地调研	机构	凯基证券亚洲有限公司、摩根大通证券（亚太）有限公司、东北证券股份有限公司、景林资产管理有限公司	行业动态、公司经营情况、产品情况、参观产品展柜。未提供资料
2013 年 08 月 29 日	沙井工厂 1 楼会议室	实地调研	机构	银河证券、国信证券、宏源证券、长江证券、海通证券、深圳中欧瑞博投资、深圳上善御富资产、东莞证券、西域投资、浦银安盛、鼎萨投资、华拓置业、深圳普邦投资、中山证券、天风证券、国金证券、中金公司、泽熙投资、南方基金、中银基金、长城基金、长盛基金、东方基金、中信证券、国都证券、安信证券、新价值投资、上海长信基金、上海景林、麦盛投资 等	行业动态、公司经营情况、产品情况、参观产品展柜及生产线。未提供资料

## 第五节 重要事项

### 一、重大诉讼仲裁事项

适用  不适用

本年度公司无重大诉讼、仲裁事项。

### 二、公司股权激励的实施情况及其影响

#### (一) 股权激励履行的相关审批程序

1、2013年1月7日，公司分别召开了第一届董事会第十九次会议和第一届监事会第十二次会议，审议并通过了《深圳市信维通信股份有限公司股票期权与限制性股票激励计划（草案）》及其摘要，公司独立董事对此发表了独立意见。其后公司向中国证券监督管理委员会（以下简称“中国证监会”）上报了申请备案材料。

2、根据中国证监会的反馈意见，公司对于2013年1月7日披露的《深圳市信维通信股份有限公司股票期权与限制性股票激励计划（草案）》进行了修订，公司于2013年5月6日召开了第二届董事会第三次（临时）会议和第二届监事会第三次（临时）会议，审议并通过了《股票期权与限制性股票激励计划（草案修订稿）》及其摘要，独立董事对此发表了独立意见。同时审议并通过了《关于召开2013年第二次临时股东大会的议案》。《股票期权与限制性股票激励计划（草案修订稿）》已经中国证监会确认无异议并备案，根据中国证监会《上市公司股权激励管理办法》（试行）的有关规定，公司可以发出股东大会召开通知，审议并实施该股权激励计划。

3、2013年5月28日，公司召开2013年第二次临时股东大会，审议通过了《深圳市信维通信股份有限公司股票期权与限制性股票激励计划（草案修订稿）》及相关事项，公司股票期权与限制性股票激励计划获得批准。

4、2013年6月24日，公司召开第二届董事会第四次（临时）会议，审议通过了《关于对股票期权与限制性股票激励计划进行调整的议案》《关于向激励对象授予股票期权与限制性股票的议案》，并于当日召开了第二届监事会第四次（临时）会议，对公司调整后的激励对象名单进行了核实。公司独立董事对此发表了独立意见，认为激励对象主体资格合法有效，确定的授予日符合相关规定。本次授予股票期权229.5万股，限制性股票353.5万股。

5、2013年7月12日，公司召开第二届董事会第五次（临时）会议，审议通过了《关于向激励对象授予限制性股票》的议案，并于当日召开了第二届监事会第五次（临时）会议，对公司确定的激励对象资格及名单进行了核实。公司独立董事对此发表了独立意见，认为激励对象主体资格合法有效，确定的授予日符合相关规定。本次授予限制性股票15万股。

6、2013年12月24日，公司召开第二届董事会第八次（临时）会议，审议通过了《关于向激励对象授予预留部分股票期权与限制性股票的议案》，公司监事会对股票期权与限制性股票激励计划本次授予的激励对象名单发表了核查意见，独立董事针对此议案发表了独立意见，认为激励对象主体资格合法有效，确定的授予日符合相关规定。本次授予股票期权24万股，

限制性股票30万股。

## （二）实施股权激励计划对公司的影响

公司实施股权激励有利于进一步建立、健全公司长效激励机制，吸引和留住优秀人才，充分调动深圳市信维通信股份有限公司中高层管理人员及核心技术（业务）人员的积极性，有效地将股东利益、公司利益和经营者个人利益结合在一起，使各方共同关注公司的长远发展。

股权激励的内在利益机制决定了整个激励计划的实施将对上市公司持续经营能力和股东权益带来持续的正面影响：当公司业绩提升造成公司股价上涨时，激励对象获得的利益和全体股东的利益成同比例正关联变化。

按照《企业会计准则第11号—股份支付》的规定，本计划限制性股票的成本将在经常性损益中列支。会计处理的过程，是增加当期费用，减低了当期可分配利润，但权益项下同时增加了“资本公积”，公司净资产没有重大变化。

实施股权激励计划，公司虽然在股权认购价格上给予管理层一定折让，但激励计划有利于管理层稳定、有利于提升运营效率，有利于公司长远平稳发展，是提升公司价值的行之有效手段。

激励计划虽然对公司当期可分配利润有一定的影响，但激励与约束机制相配套，效果显著：有利于合理利用人力资源，能进一步提高经营效率，将管理者的利益与全体股东利益紧密结合起来，对上市公司持续经营能力的提高和股东权益的增加产生深远且积极的影响。

## 三、承诺事项履行情况

### 1、公司或持股 5%以上股东在报告期内发生或以前期间发生但持续到报告期内的承诺事项

承诺事项	承诺方	承诺内容	承诺时间	承诺期限	履行情况
股权激励承诺	公司	公司未来不为激励对象依股权激励计划获取有关权益提供贷款以及其他任何形式的财务资助，包括为其贷款提供担保。	2013年01月08日	自首次授权之日起计算，48个月内的最后一个交易日当日止	正在履行
收购报告书或权益变动报告书中所作承诺	本公司控股股东、实际控制人彭浩	股份锁定承诺：自公司股票上市之日起三十六个月内，不转让或者委托他人管理本人直接或间接持有的公司公开发行股票前已发行的股份，也不由公司回购该部分股份。在公司任职期间，每年转让的股份不超过本人所持有公司股份总数的百分之二十五。在离任后的六个月内不转让本人所持有的公司股份，在离任六个月后的十二个月内通过证券交易所挂牌交易出售本公司股票数量占本人所持有本公司股票总数的比例不超过 50%。	2010年10月15日	长期有效	正在履行
	本公司控股	避免同业竞争承诺：为了避免未来发生同业竞争，	2010年10	长期有效	正在

股东、实际控制人彭浩	公司控股股东和实际控制人彭浩关于避免同业竞争的主要承诺如下：1) 本人目前没有在中国境内任何地方或中国境外，直接或间接发展、经营或协助经营或参与与深圳市信维通信股份有限公司(以下简称"信维股份")业务存在竞争的任何活动，亦没有在任何与信维股份业务有直接或间接竞争关系的公司或企业拥有任何权益(不论直接或间接)；2) 本人保证及承诺不会直接或间接发展、经营或协助经营或参与或从事与信维股份业务相竞争的任何活动；3) 本人不会利用信维股份控股股东及实际控制人身份进行损害信维股份及其他股东利益的经营行为。本函项下保证及承诺持续有效，直至本人不再作为信维股份控股股东及实际控制人为止。	月 15 日		履行
公司董事、监事、高级管理人员的股东于伟、徐帆、王可夫、魏基建、朱杰、周仲蓉，原监事李爱华、原财务总监王秋红	股份锁定承诺：自公司股票上市之日起十二个月内，不转让或者委托他人管理本人持有的公司公开发行股票前已发行的股份，也不由公司回购该部分股份。除前述锁定期外，在其任职期间，每年转让的股份不超过本人所持有公司股份总数的百分之二十五。在离任后的六个月内不转让本人所持有的公司股份，在离任六个月后的十二个月内通过证券交易所挂牌交易出售本公司股票数量占本人所持有本公司股票总数的比例不超过 50%。	2010 年 10 月 15 日	长期有效	正在履行
原董事会秘书任婷	股份锁定承诺：自公司股票上市之日起十二个月内，不转让或者委托他人管理本人持有的公司公开发行股票前已发行的股份，也不由公司回购该部分股份。除前述锁定期外，在其任职期间，每年转让的股份不超过本人所持有公司股份总数的百分之二十五。在离任后的六个月内不转让本人所持有的公司股份，在离任六个月后的十二个月内通过证券交易所挂牌交易出售本公司股票数量占本人所持有本公司股票总数的比例不超过 50%。	2010 年 10 月 15 日	2014-2-16	正在履行
公司其他核心人员程建国	股份锁定承诺：自公司股票上市之日起十二个月内，不转让或者委托他人管理本人持有的公司公开发行股票前已发行的股份，也不由公司回购该部分股份。除前述锁定期外，任职期间，每年转让的股份不超过本人所持有公司股份总数的百分之二十五，在离任后的六个月内不转让本人所持有的公司股份，在离任六个月后的十二个月内通过证券交易所挂牌交易出售本公司股票数量占本人所持有本公司股票总数的比例不超过 50%。	2010 年 10 月 15 日	长期有效	正在履行
公司股东周	股份锁定承诺：自公司股票上市之日起十二个月	2010 年 10	2013-7-4	履行



	瑾、周玮承诺	内, 不转让或者委托他人管理本人持有的公司公开发行股票前已发行的股份,也不由公司回购该部分股份。在冯砚儒于公司任职期间, 每年转让的股份不超过本人所持有的公司股份总数的百分之二十五。在公司离任后的六个月内不转让本人所持有的公司股份, 在冯砚儒离任六个月后的十二个月内通过证券交易所挂牌交易出售本公司股票数量占本人所持有本公司股票总数的比例不超过 50%。	月 15 日		完毕
	公司原财务总监王秋红与其配偶公司监事王可夫	股份锁定承诺: 除前述已做出的限售承诺外, 在对方在公司任职期间, 每年转让的股份不超过本人所持有的公司股份总数的百分之二十五。在对方离任后的六个月内不转让本人所持有的公司股份。	2010 年 10 月 15 日	长期有效	正在履行
	公司持有 5% 以上公司股份的主要股东	关于税收的承诺: 如公司享受的税收优惠被有关税务部门要求补缴税款, 主要股东在公司补缴后, 依照实际补缴数额全额补偿公司。	2010 年 10 月 15 日	长期有效	正在履行
	公司持有 5% 以上公司股份的主要股东	关于职工保险和住房公积金的承诺: 如应主管部门要求或决定, 公司需要为部分员工补缴社会保险及住房公积金, 或公司因未为部分员工缴纳社会保险(即养老保险、失业保险、医疗保险、工伤保险、生育保险)费用及住房公积金而承担任何罚款或损失, 本人/本公司将与其他持有公司 5% 以上股份的主要股东以连带方式共同承担公司需要补缴的全部社会保险费用及住房公积金和/或该等罚款或损失。	2010 年 10 月 15 日	长期有效	正在履行
资产重组时所作承诺					
首次公开发行或再融资时所作承诺					
其他对公司中小股东所作承诺					
承诺是否及时履行	是				
未完成履行的具体	不适用				

原因及下一步计划 (如有)	
------------------	--

#### 四、聘任、解聘会计师事务所情况

现聘任的会计事务所

境内会计师事务所名称	众华会计师事务所（特殊普通合伙）
境内会计师事务所报酬（万元）	50
境内会计师事务所审计服务的连续年限	2
境内会计师事务所注册会计师姓名	陈芝莲、叶华

是否改聘会计师事务所

是  否

#### 五、上市公司及其董事、监事、高级管理人员、公司股东、实际控制人和收购人处罚及整改情况

适用  不适用

上市公司及其子公司是否被列入环保部门公布的污染严重企业名单

是  否  不适用

上市公司及其子公司是否存在其他重大社会安全问题

是  否  不适用

报告期内是否被行政处罚

是  否  不适用

#### 六、其他重大事项的说明

公司三分之一以上监事变动情况说明

公司于2013年1月7日召开的职工代表大会上选举公司职工向立平女士任职第二届监事会职工监事。因公司监事会主席李爱华先生因个人原因申请辞职，2013年3月26日，公司召开第二届监事会第一次会议，审议通过了《关于选举监事候选人的议案》，选举王可夫先生为公司监事候选人，经2013年5月28日召开的2012年年度股东大会审议通过《关于选举监事候选人的议案》，王可夫先生正式被聘任为第二届监事会主席。

## 第六节 股份变动及股东情况

### 一、股份变动情况

#### 1、股份变动情况

单位：股

	本次变动前		本次变动增减（+，-）					本次变动后	
	数量	比例(%)	发行新股	送股	公积金转股	其他	小计	数量	比例(%)
一、有限售条件股份	50,621,398	37.96%	3,685,000	0	0	-14,073,516	-10,388,516	40,232,882	29.36%
1、国家持股	0	0%	0	0	0	0	0	0	0%
2、国有法人持股	0	0%	0	0	0	0	0	0	0%
3、其他内资持股	50,621,398	30.55%	3,685,000	0	0	-14,073,516	-10,388,516	40,232,882	29.36%
其中：境内法人持股	0	0%	0	0	0	0	0	0	0%
境内自然人持股	50,621,398	30.55%	3,685,000	0	0	-14,073,516	-10,388,516	40,232,882	29.36%
4、外资持股	0	0%	0	0	0	0	0	0	0%
其中：境外法人持股	0	0%	0	0	0	0	0	0	0%
境外自然人持股	0	0%	0	0	0	0	0	0	0%
二、无限售条件股份	82,718,602	62.04%	0	0	0	14,073,516	14,073,516	96,792,118	70.64%
1、人民币普通股	82,718,602	62.04%	0	0	0	14,073,516	14,073,516	96,792,118	70.64%
2、境内上市的外资股	0	0%	0	0	0	0	0	0	0%
3、境外上市的外资股	0	0%	0	0	0	0	0	0	0%
4、其他	0	0%	0	0	0	0	0	0	0%
三、股份总数	133,340,000	100%	3,685,000	0	0	0	3,685,000	137,025,000	100%

股份变动的的原因

√ 适用 □ 不适用

(1) 2013年1月4日，高管锁定股份根据股票发行上市时的承诺，跨年度自动解除限售54,609股。

(2) 2013年1月18日，公司股东王秋红、王可夫、程建国根据股票发行上市时的承诺每年解除本人所持有公司股份的25%，

王秋红本次解除限售股份46,688股,王可夫本次解除限售股份31,125股,程建国本次解除限售股份23,344股。本次共计101,157股上市流通。

(3) 2013年2月8日,公司股东、原公司董秘任婷公告辞职满半年,其拥有的311,250股高管锁定股份解除限售。

(4) 2013年6月4日,交易所系统申报李爱华辞职信息,根据其在股票发行上市时的承诺对其流通股份53,500股进行锁定,锁定期限半年。

(5) 2013年9月5日,公司股票期权完成登记、限制性股票完成授予,共授予公司中高层管理人员及核心技术(业务)人员限制性股票3,685,000股。

(6) 2013年9月13日,公司股东周瑾、周玮股份限售承诺履行完毕,各解除限售股份2,241,000股,共计4,482,000股上市流通。

(7) 2013年11月11日,公司控股股东、实际控制人彭浩根据股票发行上市时的承诺,股票发行上市满36个月,且在公司任职期间,每年解除限售股份占其所拥有公司股份总数的25%,本次解除限售股份8,964,000股。

(8) 2013年12月3日,公司股东、原公司监事李爱华公告辞职满半年,其拥有的214,000股高管锁定股份解除限售。

股份变动的批准情况

适用  不适用

(1) 2013年1月7日,公司分别召开了第一届董事会第十九次会议和第一届监事会第十二次会议,审议并通过了《深圳市信维通信股份有限公司股票期权与限制性股票激励计划(草案)》及其摘要,公司独立董事对此发表了独立意见。其后公司向中国证券监督管理委员会(以下简称“中国证监会”)上报了申请备案材料。

(2) 根据中国证监会的反馈意见,公司对于2013年1月7日披露的《深圳市信维通信股份有限公司股票期权与限制性股票激励计划(草案)》进行了修订,公司于2013年5月6日召开了第二届董事会第三次(临时)会议和第二届监事会第三次(临时)会议,审议并通过了《股票期权与限制性股票激励计划(草案修订稿)》及其摘要,独立董事对此发表了独立意见。同时审议并通过了《关于召开2013年第二次临时股东大会的议案》。《股票期权与限制性股票激励计划(草案修订稿)》已经中国证监会确认无异议并备案,根据中国证监会《上市公司股权激励管理办法》(试行)的有关规定,公司可以发出股东大会召开通知,审议并实施该股权激励计划。

(3) 2013年5月28日,公司召开2013年第二次临时股东大会,审议通过了《深圳市信维通信股份有限公司股票期权与限制性股票激励计划(草案修订稿)》及相关事项,公司股票期权与限制性股票激励计划获得批准。

(4) 2013年6月24日,公司召开第二届董事会第四次(临时)会议,审议通过了《关于对股票期权与限制性股票激励计划进行调整的议案》《关于向激励对象授予股票期权与限制性股票的议案》,并于当日召开了第二届监事会第四次(临时)会议,对公司调整后的激励对象名单进行了核实。公司独立董事对此发表了独立意见,认为激励对象主体资格合法有效,确定的授予日符合相关规定。本次授予股票期权229.5万股,限制性股票353.5万股。

(5) 2013年7月12日,公司召开第二届董事会第五次(临时)会议,审议通过了《关于向激励对象授予限制性股票》的议

案，并于当日召开了第二届监事会第五次（临时）会议，对公司确定的激励对象资格及名单进行了核实。公司独立董事对此发表了独立意见，认为激励对象主体资格合法有效，确定的授予日符合相关规定。本次授予限制性股票15万股。

股份变动的过户情况

适用  不适用

股份变动对最近一年和最近一期基本每股收益和稀释每股收益、归属于公司普通股股东的每股净资产等财务指标的影响

适用  不适用

公司认为必要或证券监管机构要求披露的其他内容

适用  不适用

## 2、限售股份变动情况

单位：股

股东名称	期初限售股数	本期解除限售股数	本期增加限售股数	期末限售股数	限售原因	解除限售日期
彭浩	35,856,000	8,964,000	0	26,892,000	高管锁定股	2013-11-11
于伟	8,403,750	0	0	8,403,750	高管锁定股	
周玮	2,241,000	2,241,000	0	0	首发前个人类限售股	2013-09-13
周瑾	2,241,000	2,241,000	0	0	首发前个人类限售股	2013-09-13
任婷	311,250	311,250	0	0	高管锁定股	2013-02-08
朱杰	270,937	0	0	270,937	高管锁定股	
周仲蓉	239,212	0	0	239,212	高管锁定股	
徐帆	233,437	28,359	0	205,078	高管锁定股	2013-01-04
魏基建	233,437	0	0	233,437	高管锁定股	
李爱华	186,750	186,750	0	0	高管锁定股	2013-12-03
王秋红	186,750	46,688	0	140,062	首发前个人类限售股	2013-01-18
王可夫	124,500	31,125	0	93,375	首发前个人类限售股	2013-01-18
程建国	93,375	23,344	0	70,031	首发前个人类限售股	2013-01-18
吴会林	0	0	550,000	550,000	股权激励限售股	
左建彬	0	0	300,000	300,000	股权激励限售股	
魏基建	0	0	250,000	250,000	股权激励限售股	
毛大栋	0	0	200,000	200,000	股权激励限售股	

周仲蓉	0	0	200,000	200,000	股权激励限售股	
徐帆	0	0	200,000	200,000	股权激励限售股	
朱杰	0	0	150,000	150,000	股权激励限售股	
中层管理人员、 核心业务（技术） 人员（18 人）			1,835,000	1,835,000	股权激励限售股	
合计	50,621,398	14,073,516	3,685,000	40,232,882	--	--

## 二、证券发行与上市情况

### 1、公司股份总数及股东结构的变动、公司资产和负债结构的变动情况说明

公司于报告期内实施了股权激励计划，并于2013年9月5日公司股票期权完成登记、限制性股票完成授予，共授予公司中高层管理人员及核心技术（业务）人员限制性股票3,685,000股。由此公司总股本增加3,685,000股。

## 三、股东和实际控制人情况

### 1、公司股东数量及持股情况

单位：股

报告期末股东总数	7,690		年度报告披露日前第 5 个交易日末股东总数	5,771				
持股 5% 以上的股东持股情况								
股东名称	股东性质	持股比例 (%)	报告期末 持股数量	报告期内 增减变动 情况	持有有限 售条件的 股份数量	持有无限 售条件的 股份数量	质押或冻结情况	
							股份状态	数量
彭浩	境内自然人	26.17%	35,856,000	0	26,892,000	8,964,000		
于伟	境内自然人	6.29%	8,624,200	-2,580,800	8,403,750	220,450		
深圳市创新投资集团有限公司	境内非国有法人	4.55%	6,231,937	-1,958,300	0	6,231,937		
交通银行—华安创新证券投资基金	其他	2.8%	3,830,977	3,830,977	0	3,830,977		
周瑾	境内自然人	2.32%	3,182,000	-1,300,000	0	3,182,000		
周玮	境内自然人	1.66%	2,280,600	-2,201,400	0	2,280,600		
叶龙华	境内自然人	1.64%	2,246,448	2,246,448	0	2,246,448		

交通银行—华安宝利配置证券投资基金	其他	1.52%	2,081,655	2,081,655	0	2,081,655		
鸿阳证券投资基金	其他	1.44%	1,977,785	1,527,648	0	1,977,785		
中国工商银行—上投摩根内需动力股票型证券投资基金	其他	1.38%	1,890,000	1,890,000	0	1,890,000		
战略投资者或一般法人因配售新股成为前 10 名股东的情况（如有）（参见注 3）	不适用							
上述股东关联关系或一致行动的说明	上述股东周瑾与周玮为姐妹关系,未知其他股东之间是否存在关联关系,也未知是否属于一致行动人。							
前 10 名无限售条件股东持股情况								
股东名称	报告期末持有无限售条件股份数量	股份种类						
		股份种类	数量					
彭浩	8,964,000	人民币普通股	8,964,000					
深圳市创新投资集团有限公司	6,231,937	人民币普通股	6,231,937					
交通银行—华安创新证券投资基金	3,830,977	人民币普通股	3,830,977					
周瑾	3,182,000	人民币普通股	3,182,000					
周玮	2,280,600	人民币普通股	2,280,600					
叶龙华	2,246,448	人民币普通股						
交通银行—华安宝利配置证券投资基金	2,081,655	人民币普通股	2,081,655					
鸿阳证券投资基金	1,977,785	人民币普通股	1,977,785					
中国工商银行—上投摩根内需动力股票型证券投资基金	1,890,000	人民币普通股	1,890,000					
中国建设银行—华宝兴业新兴产业股票型证券投资基金	1,803,715	人民币普通股	1,803,715					
前 10 名无限售流通股股东之间,以及前 10 名无限售流通股股东和前 10 名股东之间关联关系或一致行动的说明	上述股东周瑾与周玮为姐妹关系,未知其他股东之间是否存在关联关系,也未知是否属于一致行动人。							
参与融资融券业务股东情况说明（如有）（参见注 4）	公司股东叶龙华通过普通证券账户未持有本公司股份,通过广发证券股份有限公司客户信用交易担保证券账户持有 2,246,448 股,实际合计持有 2,246,448 股。							

公司股东在报告期内是否进行约定购回交易

是  否

## 2、公司控股股东情况

自然人

控股股东姓名	国籍	是否取得其他国家或地区居留权
彭浩	中国	是
最近 5 年内的职业及职务	2006 年 4 月至 2011 年 12 月，任本公司总经理，2006 年 4 月至今任公司董事长。	
过去 10 年曾控股的境内外上市公司情况	无	

控股股东报告期内变更

适用  不适用

## 3、公司实际控制人情况

自然人

实际控制人姓名	国籍	是否取得其他国家或地区居留权
彭浩	中国	是
最近 5 年内的职业及职务	2006 年 4 月至 2011 年 12 月，任本公司总经理，2006 年 4 月至今任公司董事长。	
过去 10 年曾控股的境内外上市公司情况	无	

实际控制人报告期内变更

适用  不适用

公司与实际控制人之间的产权及控制关系的方框图

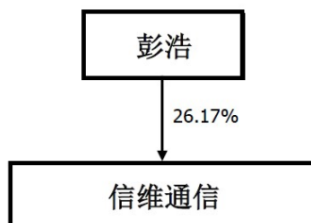

实际控制人通过信托或其他资产管理方式控制公司

适用  不适用

## 4、前 10 名限售条件股东持股数量及限售条件

限售条件股东名称	持有的限售条件股份数量（股）	可上市交易时间	新增可上市交易股份数量（股）	限售条件
彭浩	26,892,000		8,964,000	高管锁定股



于伟	8,403,750			高管锁定股
吴会林	550,000			股权激励限售股
胡书洲	300,000			股权激励限售股
左建彬	300,000			股权激励限售股
朱杰	270,937			高管锁定股
魏基建	250,000			股权激励限售股
周仲蓉	239,212			高管锁定股
魏基建	233,437			高管锁定股
孙京文	230,000			股权激励限售股

## 第七节 董事、监事、高级管理人员和员工情况

### 一、董事、监事和高级管理人员持股变动

#### 1、持股情况

姓名	职务	性别	年龄	任职状态	期初持股数 (股)	本期增持股数 (股)	本期减持股数 (股)	期末持股数 (股)	期初持有的股权激励授予限制性股票数量 (股)	本期授予的股权激励限制性股票数量 (股)	本期被注销的股权激励限制性股票数量 (股)	期末持有的股权激励授予限制性股票数量 (股)	增减变动原因
彭浩	董事长	男	46	现任	35,856,000	0	0	35,856,000	0	0	0	0	
吴会林	董事/总经理	男	45	现任	0	550,000	0	550,000	0	550,000	0	550,000	报告期内获授予股权激励限制性股票
于伟	董事	男	44	现任	11,205,000	0	2,580,800	8,624,200	0	0	0	0	报告期内股东个人减持股份
徐帆	董事	男	32	现任	273,437	200,000	0	473,437	0	200,000	0	200,000	报告期内获授予股权激励限制性股票
贾巍	董事	女	40	现任	0	0	0	0	0	0	0	0	
杜敏	董事/董秘	女	35	现任	0	0	0	0	0	0	0	0	
谢泽敏	独立董事	男	47	现任	0	0	0	0	0	0	0	0	
陶长春	独立董事	男	65	现任	0	0	0	0	0	0	0	0	
焦永昌	独立董事	男	50	现任	0	0	0	0	0	0	0	0	
王可夫	监事	男	53	现任	124,500	0	31,125	93,375	0	0	0	0	报告期内股东个人减持股份
韩雪松	监事	男	45	现任	0	0	0	0	0	0	0	0	
向立平	监事	女	28	现任	0	0	0	0	0	0	0	0	
左建彬	副总经理	男	45	现任	0	300,000	0	300,000	0	300,000	0	300,000	报告期内获授予股权激励

													励限制性股票
魏基建	副总经理	男	39	现任	311,250	250,000		561,250	0	250,000	0	250,000	报告期内获授予股权激励限制性股票
朱杰	技术总监	男	54	现任	361,250	150,000	90,313	420,937	0	150,000	0	150,000	报告期内股东于 1 月 9 日减持股份：90,313 股，于 7 月 12 日获授予股权激励限制性股票：150,000 股
周仲蓉	技术总监	男	39	现任	318,950	200,000		518,950	0	200,000	0	200,000	报告期内获授予股权激励限制性股票
毛大栋	财务总监	男	40	现任	0	200,000		200,000	0	200,000	0	200,000	报告期内获授予股权激励限制性股票
张海军	监事	男	36	离任	0	50,000		50,000	0	50,000	0	50,000	报告期内获授予股权激励限制性股票
李爱华	监事	男	39	离任	214,000		107,000	107,000	0	0	0	0	
合计	--	--	--	--	48,664,387	1,900,000	2,809,238	47,755,149	0	1,900,000	0	1,900,000	--

## 2、持有股票期权情况

姓名	职务	任职状态	期初持有股票期权数量（份）	本期获授予股票期权数量（份）	本期已行权股票期权数量（份）	本期注销的股票期权数量（份）	期末持有股票期权数量（份）
彭浩	董事长	现任	0	0			0
吴会林	董事/总经理	现任	0	400,000			400,000
于伟	董事	现任	0	0			0
徐帆	董事	现任	0	0			0

贾巍	董事	现任	0	0		0
杜敏	董事/董秘	现任	0	0		0
谢泽敏	独立董事	现任	0	0		0
陶长春	独立董事	现任	0	0		0
焦永昌	独立董事	现任	0	0		0
王可夫	监事	现任	0	0		0
韩雪松	监事	现任	0	0		0
向立平	监事	现任	0	0		0
左建彬	副总经理	现任	0	0		0
魏基建	副总经理	现任	0	0		0
朱杰	技术总监	现任	0	0		0
周仲蓉	技术总监	现任	0	0		0
毛大栋	财务总监	现任	0	0		0
张海军	监事	离任	0	30,000		30,000
李爱华	监事	离任	0	0		0
合计	--	--	0	430,000	0	430,000

## 二、任职情况

公司现任董事、监事、高级管理人员最近 5 年的主要工作经历

### 1、董事

彭浩，男，中国公民，拥有加拿大永久居留权，1967年6月出生，本科学历。1989年至2006年间分别任职于中国深圳彩电总公司、深圳国际商业数据有限公司、深圳市松立电子有限公司、联合英杰。目前兼任联合英杰执行董事、宜正高监事、鼎立方监事。2006年4月至2011年12月，任本公司总经理；2006年4月至今任公司董事长。

吴会林，男，中国公民，无境外居留权，1968年5月5日出生，机械工程专业博士。1986年9月至1996年3月期间在天津大学机械制造专业学习，获工学博士学位；1996年9月至2008年4月期间在摩托罗拉中国公司供应商管理部门工作，担任经理职务；2008年5月至2011年12月在PCTEL公司担任全球资源开发总监；2012年1月至今任本公司总经理；2012年3月至今任本公司董事。

于伟，男，中国公民，拥有加拿大永久居留权，1969年9月出生。1987年至2000年就读于西安交通大学，中国空间技术研究院，西安电子科技大学，分别获得自动控制专业学士学位，通信与电子系统专业硕士学位，通信与信息系统专业博士学位。1994年至2001年就职于中国空间技术研究院504所，并曾任空间微波技术国防重点实验室副主任，期间曾获二项国防科学技术工业委员会颁发的国防科学技术奖三等奖。2001年至2003年在加拿大University of Waterloo电子工程系从事无线通信新技术研究(扩大通信容量、提高接收灵敏度等)博士后研究。2004年至2008年6月就职于安特迅，任董事长。2008年6月至2012

年12月任本公司副总经理。2009年3月至今任本公司董事。

杜敏，女，中国公民，无境外居留权，1979年2月出生，大学学历。2005年3月至2011年12月任职于深圳普诺玛集团，任职副总经理职务；2012年1月-2012年8月任本公司董事长助理。杜敏女士为公司实际控制人彭浩先生配偶之弟媳，存在关联关系；与公司其他董事、监事、高级管理人员之间不存在关联关系。2012年8月至今任本公司董事会秘书；2012年9月至今任本公司董事。

徐帆，男，中国公民，无境外居留权，1981年4月出生，本科学历。2003年至2006年3月，任金立产品经理；2006年4月至2008年3月任本公司总经理助理；2008年4月至今任本公司销售总监；2009年10月至2014年1月30日，任本公司董事。

贾巍，女，中国公民，无境外居留权，1973年5月出生。1997年毕业于西安交通大学技术经济专业，获工学硕士学位。1997年至1999年在广东电信战略规划部任职；2000年至2006年在世纪龙信息网络有限公司(21cn.com)任副总裁；2006年至2007年任深圳华为技术IT服务部总监、深圳电信互联网增值业务经理；2007年至今任深圳市创新投资集团国际业务部总经理、信息产业基金总经理；2009年10月至今任本公司董事。

谢泽敏，男，中国公民，无境外居留权，1966年出生，中国人民大学研究生，中国注册会计师，具有高级会计师职称。1986至1991年任职于湖南省常德市财政局；1991至1997年任职于湖南武陵会计师事务所；1997至1998任职于永诚合伙会计师事务所；1998至2000年任职于广西中和会计师事务所；2000至2004年任职于华寅会计师事务所2004-2013年任职于中磊会计师事务所有限责任公司总经理职务；2013至今任职于大信会计师事务所（特殊普通合伙）总裁职务。2009年12月至今任本公司独立董事。

陶长春，男，中国公民，无境外居留权，1948年出生，硕士。1980.12-1992.12分别任原深圳市工商行政管理局科员、科长、处长，同期兼任经济合同仲裁委员会副主任；1992.12-1996.5任原深圳市工商行政管理局罗湖分局局长；1996.5-1996.10任原深圳市工商行政管理局物价研究所所长；1996.10-2008.6任深圳市审计局副局长；1996年至2004曾任广东省国际投资公司(非银行金融机构)破产清算组、南方证券股份有限公司行政清算组组长，现任南方证券股份有限公司破产清算组组长职务。2008年退休，2009年12月至今任本公司独立董事。

焦永昌，男，中国公民，无境外居留权，1964年出生，西安电子科技大学电磁场与微波技术博士。1990年7月至今历任西安电子科技大学讲师、副教授、教授、博士生导师。现任职于西安电子科技大学电子工程学院天线与电磁散射研究所。1994年任中国电子学会高级会员、青年工作委员会委员；2004年任中国电子学会天线分委员会委员；2008年任西安电子科技大学研究生院学术委员会委员；2009年任天线与微波技术国家重点实验室第三届学术委员会委员；1998年至2002年任陕西省第九届人大代表；2003年至2007年任陕西省第十届人大代表、常委会委员、教科文卫委员会委员；2008年至2012年任陕西省第十一届人大代表、常委会委员、教科文卫委员会委员。2009年12月至今任本公司独立董事。

## 2、监事

王可夫，男，中国公民，无境外居留权，1961年2月出生，本科学历。1983至1986年，任抚顺煤矿电机厂技术科工程师；1986至1992年，任抚顺煤技校教务科长；1992至1997年任深圳市先科机械电子公司主任工程师；1997至2006年任深圳市雅宝达电器有限公司总经理；2006至2008年任德国海斯集团(中国)有限公司副总经理、模具制造中心总经理；2008年4月加入公司，现任公司总经理助理；2013年5月至今担任本公司监事。

韩雪松，男，中国公民，无境外居留权，1969年1月出生。1998年毕业于武汉理工大学，获技术经济专业硕士学位。1998年至2001年在深圳市华为电气股份有限公司工作，2001年至2007年在深圳市高特佳投资集团公司工作，2004年至2005年任四川省华川车辆有限公司董事、财务总监，2008年1月任东方富海投资总监。2009年10月至今任本公司监事。

向立平，女，中国公民，无境外居留权，1986年2月出生，本科学历。2007年至2012年2月，任金立人力资源管理中心平台支持科主管；2012年2月至今任本公司董事会办公室证券事务助理；2013年1月至今任本公司监事。

### 3、高级管理人员

吴会林简历见本章之“一、董事、监事、高级管理人员的情况之（二）任职情况”。

左建彬，男，中国公民，无境外居留权，1969年2月出生，本科学历。1990年至1993年，就职于西安维美德造纸机械有限公司电子传动部；1993年任深圳电日电子公司电子工程师；1994年任半导体代理商庆成公司销售工程师；1995年至2009年，历任艾睿电子(中国)有限公司销售工程师、销售经理、高级销售经理。2009年10月至今，任本公司副总经理。

魏基建，男，中国公民，无境外居留权，1974年12月出生，本科学历。1996年至2003年，任惠州德赛集团销售主管；2003年至2006年，任硕贝德销售经理；2006年4月至2012年3月，任本公司项目总监；2012年3月至今，任本公司副总经理。

杜敏简历见 本章之“一、董事、监事、高级管理人员的情况之（二）任职情况”。

毛大栋，男，中国公民，无境外居留权，1973年出生，本科学历，会计。2001年3月至2006年5月任深圳石化电器实业有限公司：成本会计，总账会计，会计主管；2006年6月至2009年9月任橡果国际（ATV，2007年5月纽交所上市）旗下上海好记星深圳公司，财务经理；2009年9月至2011年5月任橡果国际（ATV）旗下益阳宇康通信设备有限公司（深圳）财务经理；2011年5月至2011年8月任本公司财务经理；2011年8月至今任本公司财务总监。

朱杰，男，中国公民，无境外居留权，1959年8月出生。1983年毕业于北京工业学院，获无线电通信专业学士学位。1983年至1993年，就职于北京通信设备厂，1993年至1998年就职于北京索鸿电子有限公司，1998年至2006年就职于日本三省电机株式会社。2006年4月至今，任本公司技术总监。

周仲蓉，男，中国公民，无境外居留权，1975年3月出生。1997年毕业于南开大学，获物理电子技术学士学位；2003年毕业于北京工业大学，获微电子学与固体电子学硕士学位；1997年至2007年，先后就职于摩托罗拉(中国)电子有限公司、圣韵电子有限公司；2007年至2008年任莫仕连接器有限公司研发部射频经理；2008年4月至今，任本公司技术总监。

在股东单位任职情况

√ 适用 □ 不适用

任职人员姓名	股东单位名称	在股东单位担任的职务	任期起始日期	任期终止日期	在股东单位是否领取报酬津贴
贾巍	深圳市创新投资集团	国际业务部总经理、信息产业基金总经理	2007年08月01日		是

在其他单位任职情况

√ 适用 □ 不适用

任职人员姓名	其他单位名称	在其他单位担任的职务	任期起始日期	任期终止日期	在其他单位是否领取报酬津贴
彭浩	联合英杰	执行董事			否
彭浩	宜正高	监事			否
彭浩	鼎立方	监事			否
陶长春	安信证券股份有限公司	独立董事	2011年07月01日		是
陶长春	红塔红土基金管理有限公司	独立董事	2012年08月01日		是
谢泽敏	大信会计师事务所（特殊普通合伙）	总裁			是
焦永昌	西安电子科技大学	教授	1990年07月01日		是
韩雪松	深圳江浩电子有限公司	董事	2010年11月01日	2013年11月01日	否
韩雪松	海南丰兴精密产业股份有限公司	董事	2010年06月01日	2013年06月01日	否
韩雪松	深圳纽迪瑞科技发展公司	董事	2011年08月01日	2014年08月01日	否
韩雪松	深圳市海云天科技公司	监事	2010年08月01日	2013年08月01日	否
韩雪松	深圳市天和时代电子设备有限公司	董事	2011年03月01日	2014年03月01日	否
韩雪松	深圳市瑞升华科技有限公司	董事	2012年09月01日	2015年09月01日	否
韩雪松	深圳市精诚达电路科技股份有限公司	董事	2012年09月01日	2015年09月01日	否
韩雪松	深圳市中诺通讯股份有限公司	监事	2011年10月01日	2014年10月01日	否

## 三、董事、监事、高级管理人员报酬情况

董事、监事、高级管理人员报酬的决策程序	公司董事、监事报酬由股东大会决定，高级管理人员报酬由董事会决定，在公司承担职务的董事、监事、高级管理人员报酬由公司支付，董事、监事不另外支付津贴。独立董事津贴依据股东大会决议支付，独立董事会务费据实报销。
董事、监事、高级管理人员报酬确定依据	依据公司盈利水平及各董事、监事、高级管理人员的分工及履行情况确定。
董事、监事和高级管理人员报酬的实际支付情况	公司董事、监事、高级管理人员 2013 年实际支付薪酬：4,520,361 元

公司报告期内董事、监事和高级管理人员报酬情况

单位：万元

姓名	职务	性别	年龄	任职状态	从公司获得的报酬总额	从股东单位获得的报酬总额	报告期末实际所得报酬
彭浩	董事长	男	46	现任	79.2	0	79.2
吴会林	董事/总经理	男	45	现任	58.4	0	58.4
于伟	董事	男	44	现任	0	0	0
徐帆	董事	男	32	现任	29.98	0	29.98
贾巍	董事	女	40	现任	0	25	25
杜敏	董事/董秘	女	35	现任	31.88	0	31.88
谢泽敏	独立董事	男	47	现任	6.5	0	6.5
陶长春	独立董事	男	65	现任	6.5	0	6.5
焦永昌	独立董事	男	50	现任	6.5	0	6.5
王可夫	监事	男	53	现任	16.38	0	16.38
韩雪松	监事	男	45	现任	0	0	0
向立平	监事	女	28	现任	10.01	0	10.01
左建彬	副总经理	男	45	现任	42.6	0	42.6
魏基建	副总经理	男	39	现任	31.9	0	31.9
朱杰	技术总监	男	54	现任	27.41	0	27.41
周仲蓉	技术总监	男	39	现任	39.48	0	39.48
毛大栋	财务总监	男	40	现任	24.17	0	24.17
张海军	监事	男	36	离任	22.22	0	22.22
李爱华	监事	男	39	离任	18.9	0	18.9
合计	--	--	--	--	452.04	25	477.04

公司董事、监事、高级管理人员报告期内被授予的股权激励情况

√ 适用 □ 不适用

姓名	职务	报告期内可	报告期内已	报告期内已	报告期末持	报告期新授	限制性股票	报告期行权
----	----	-------	-------	-------	-------	-------	-------	-------



		行权的期权 股数	行权的期权 股数	行权期限的 行权价格(元 /股)	有的股权市 价(元/股)	予限制性股 票数量	的授予价格 (元/股)	的限制性股 票数量
彭浩	董事长	0	0			0		0
吴会林	董事/总经理	0	0			550,000	7.45	0
于伟	董事	0	0			0		0
徐帆	董事	0	0			200,000	7.45	0
贾巍	董事	0	0			0		0
杜敏	董事/董秘	0	0			0		0
谢泽敏	独立董事	0	0			0		0
陶长春	独立董事	0	0			0		0
焦永昌	独立董事	0	0			0		0
王可夫	监事	0	0			0		0
韩雪松	监事	0	0			0		0
向立平	监事	0	0			0		0
左建彬	副总经理	0	0			300,000	7.45	0
魏基建	副总经理	0	0			250,000	7.45	0
朱杰	技术总监	0	0			150,000	7.45	0
周仲蓉	技术总监	0	0			200,000	7.45	0
毛大栋	财务总监	0	0			200,000	7.45	0
合计	--	0	0	--	--	1,850,000	--	0

#### 四、公司董事、监事、高级管理人员变动情况

姓名	担任的职务	类型	日期	原因
张海军	监事	离职	2013年01月07日	个人原因
李爱华	监事	离职	2013年05月28日	个人原因
王可夫	监事	被选举	2013年05月28日	因公司经营发展需要，选举王可夫先生为公司监事
向立平	监事	被选举	2013年01月07日	因原公司员工监事张海军辞职，员工代表选举向立平女士为公司监事

#### 五、公司员工情况

截至2013年12月31日，本公司及全资子公司总人数为637人（不含劳务派遣人员）

**(一) 按员工专业构成分类**

员工专业构成	人数	占员工总数比例 (%)
管理人员	186	29.20
销售人员	16	2.51
技术研发人员	165	25.90
生产人员	252	39.56
财务人员	18	2.83
合计	637	100.00

**(二) 按员工受教育程度分类**

文化程度	合计	占员工总数比例 (%)
硕士及以上	24	3.77
本科	175	27.47
专科	139	21.82
专科以下	299	46.94
合计	637	100.00

**(三) 按员工年龄分类**

年龄	合计	占员工总数比例 (%)
50岁及以上	10	1.57
40-49岁	65	10.20
30-39岁	247	38.78
30岁以下	315	49.45
合计	637	100.00

**(四) 截至报告期末，公司没有需要承担费用的离退休人员**

## 第八节 公司治理

### 一、公司治理的基本状况

报告期内，公司严格按照《公司法》、《证券法》、《上市公司治理准则》、《深圳证券交易所创业板股票上市规则》、《深圳证券交易所创业板上市公司规范运作指引》等法律、法规和中国证监会有关法律法规等的要求，不断完善公司的法人治理结构，建立健全公司内部管理和控制制度，持续深入开展公司治理活动，促进公司规范运作，提高公司治理水平。截至报告期末，公司治理的实际状况符合《上市公司治理准则》和《深圳证券交易所创业板上市公司规范运作指引》等要求。

(一) 关于股东与股东大会：公司严格按照《上市公司股东大会规则》、《公司章程》、《股东大会议事规则》等规定和要求，规范地召集、召开股东大会，平等对待所有股东，并尽可能为股东参加股东大会提供便利，使其充分行使股东权利。

(二) 关于公司与控股股东：公司控股股东严格规范自己的行为，没有超越股东大会直接或间接干预公司的决策和经营活动。公司拥有独立完整的业务和自主经营能力，在业务、人员、资产、机构、财务上独立于控股股东，公司董事会、监事会和内部机构独立运作。

(三) 关于董事和董事会：公司董事会设董事9名，其中独立董事3名，董事会的人数及人员构成符合法律、法规和《公司章程》的要求。各位董事能够依据《深圳证券交易所创业板上市公司规范运作指引》、《董事会议事规则》、《独立董事工作细则》等开展工作，出席董事会和股东大会，勤勉尽责地履行职责和义务，同时积极参加相关培训，熟悉相关法律法规。

(四) 关于监事和监事会：公司监事会设监事3名，其中职工监事1名，监事会的人数及人员构成符合法律、法规和《公司章程》的要求。各位监事能够按照《监事会议事规则》的要求，认真履行自己的职责，对公司重大事项、关联交易、财务状况以及董事、高级管理人员履行职责的合法合规性进行监督。

(五) 关于绩效评价与激励约束机制：公司正在建立高级管理人员绩效考评体系和薪酬制度，由薪酬与考核委员会负责监督实施。

(六) 关于信息披露与透明度：公司严格按照有关法律法规以及《公司章程》、《信息披露管理办法》等的要求，真实、准确、及时、公平、完整地披露有关信息，指定公司董事会秘书负责信息披露工作，协调公司与投资者的关系，接待股东来访，回答投资者咨询，向投资者提供公司已披露的资料；并指定《证券时报》和巨潮资讯网（[www.cninfo.com.cn](http://www.cninfo.com.cn)）为公司信息披露的指定报纸和网站，确保公司所有股东能够以平等的机会获得信息。

(七) 关于利益相关者：公司充分尊重和维护利益相关者的合法权益，实现股东、员工、社会等各方利益的协调平衡，共同推动公司持续、健康的发展。

公司治理与《公司法》和中国证监会相关规定的要求不存在差异。

## 二、报告期内召开的年度股东大会和临时股东大会的有关情况

### 1、本报告期年度股东大会情况

会议届次	召开日期	会议决议刊登的指定网站查询索引	会议决议刊登的信息披露日期
2012 年年度股东大会	2013 年 05 月 28 日	巨潮资讯网 www.cninfo.com.cn	2013 年 05 月 29 日

### 2、本报告期临时股东大会情况

会议届次	召开日期	会议决议刊登的指定网站查询索引	会议决议刊登的信息披露日期
2013 年第一次临时股东大会	2013 年 01 月 29 日	巨潮资讯网 www.cninfo.com.cn	2013 年 01 月 30 日
2013 年第二次临时股东大会	2013 年 05 月 28 日	巨潮资讯网 www.cninfo.com.cn	2013 年 05 月 29 日

## 三、报告期董事会召开情况

会议届次	召开日期	会议决议刊登的指定网站查询索引	会议决议刊登的信息披露日期
第一届董事会第十九次（临时）会议	2013 年 01 月 07 日	巨潮资讯网 www.cninfo.com.cn	2013 年 01 月 08 日
第二届董事会第一次会议	2013 年 03 月 26 日	巨潮资讯网 www.cninfo.com.cn	2013 年 03 月 28 日
第二届董事会第二次会议	2013 年 04 月 23 日	巨潮资讯网 www.cninfo.com.cn	2013 年 04 月 25 日
第二届董事会第三次（临时）会议	2013 年 05 月 06 日	巨潮资讯网 www.cninfo.com.cn	2013 年 05 月 08 日
第二届董事会第四次（临时）会议	2013 年 06 月 24 日	巨潮资讯网 www.cninfo.com.cn	2013 年 06 月 26 日
第二届董事会第五次（临时）会议	2013 年 07 月 12 日	巨潮资讯网 www.cninfo.com.cn	2013 年 07 月 13 日
第二届董事会第六次会议	2013 年 08 月 09 日	巨潮资讯网 www.cninfo.com.cn	2013 年 08 月 13 日
第二届董事会第七次会议	2013 年 10 月 24 日	巨潮资讯网 www.cninfo.com.cn	2013 年 10 月 26 日
第二届董事会第八次（临时）会议	2013 年 12 月 23 日	巨潮资讯网 www.cninfo.com.cn	2013 年 12 月 25 日

#### 四、年度报告重大差错责任追究制度的建立与执行情况

公司严格按照《公司法》、《上市公司信息披露管理办法》、《深圳证券交易所创业板股票上市交易规则》等相关法律法规的规定，健全公司信息披露管理制度，提高规范运作水平，增强信息披露的真实性、准确性、完整性和及时性。结合公司实际情况，经 2011 年 3 月 26 日召开的第一届董事会第八次会议审议，通过了《年报信息披露重大差错责任追究制度》。该制度的建立，进一步完善了公司的内部控制，加大了对年报信息披露责任人的问责力度，保障和提高了年报信息披露的质量和透明度。截至报告期末，公司未发生重大会计差错更正、重大遗漏信息补充以及业绩预告修正等情况，不存在董事会对有关责任人采取问责措施的情形。

#### 五、监事会工作情况

监事会在报告期内的监督活动是否发现公司存在风险

是  否

公司监事会对报告期内的监督事项无异议。

## 第九节 财务报告

### 一、审计报告

审计意见类型	标准无保留审计意见
审计报告签署日期	2014 年 04 月 10 日
审计机构名称	众华会计师事务所（特殊普通合伙）
审计报告文号	众会字(2014)第 1937 号
注册会计师姓名	陈芝莲、叶华

审计报告正文

#### 深圳市信维通信股份有限公司全体股东：

我们审计了后附的深圳市信维通信股份有限公司(以下简称信维公司)财务报表，包括2013年12月31日的合并及公司资产负债表，2013年度的合并及公司利润表、合并及公司现金流量表、合并股东权益变动表及公司股东权益变动表以及财务报表附注。

#### 一、管理层对合并及公司财务报表的责任

编制和公允列报财务报表是信维公司管理层的责任，这种责任包括：(1)按照企业会计准则的规定编制财务报表，并使其实现公允反映；(2)设计、执行和维护必要的内部控制，以使财务报表不存在由于舞弊或错误导致的重大错报。

#### 二、注册会计师的责任

我们的责任是在执行审计工作的基础上对财务报表发表审计意见。我们按照中国注册会计师审计准则的规定执行了审计工作。中国注册会计师审计准则要求我们遵守中国注册会计师职业道德守则，计划和执行审计工作以对财务报表是否不存在重大错报获取合理保证。

审计工作涉及实施审计程序，以获取有关财务报表金额和披露的审计证据。选择的审计程序取决于注册会计师的判断，包括对由于舞弊或错误导致的财务报表重大错报风险的评估。在进行风险评估时，注册会计师考虑与财务报表编制和公允列报相关的内部控制，以设计恰当的审计程序，但目的并非对内部控制的有效性发表意见。审计工作还包括评价管理层选用会计政策的恰当性和作出会计估计的合理性，以及评价财务报表的总体列报。

我们相信，我们获取的审计证据是充分、适当的，为发表审计意见提供了基础。

#### 三、审计意见

我们认为，信维公司财务报表在所有重大方面按照企业会计准则的规定编制，公允反映了信维公司2013年12月31日的合并及公司财务状况以及2013年度的合并及公司经营成果和合并及公司现金流量。

### 二、财务报表

财务附注中报表的单位为：人民币元

#### 1、合并资产负债表

编制单位：深圳市信维通信股份有限公司

单位：元

项目	期末余额	期初余额
流动资产：		
货币资金	192,867,738.53	281,841,294.80
结算备付金		
拆出资金		
交易性金融资产		
应收票据	14,324,690.18	12,897,773.02
应收账款	155,306,016.00	148,336,744.99
预付款项	6,874,302.32	15,764,412.27
应收保费		
应收分保账款		
应收分保合同准备金		
应收利息	478,510.93	2,445,579.59
应收股利		
其他应收款	11,811,629.29	8,613,129.29
买入返售金融资产		
存货	49,574,274.90	31,953,207.16
一年内到期的非流动资产		
其他流动资产	4,367,391.43	10,263,545.67
流动资产合计	435,604,553.58	512,115,686.79
非流动资产：		
发放委托贷款及垫款		
可供出售金融资产		
持有至到期投资		
长期应收款		
长期股权投资		
投资性房地产		
固定资产	275,187,901.39	244,068,829.07
在建工程	1,607,040.90	8,274,267.09
工程物资		
固定资产清理		
生产性生物资产		
油气资产		
无形资产	58,317,421.13	46,697,061.50

开发支出	525,698.43	230,761.49
商誉	10,704,011.32	10,704,011.32
长期待摊费用	15,186,986.71	2,389,260.58
递延所得税资产	637,665.58	374,812.74
其他非流动资产		
非流动资产合计	362,166,725.46	312,739,003.79
资产总计	797,771,279.04	824,854,690.58
流动负债：		
短期借款	37,800,780.00	62,223,267.84
向中央银行借款		
吸收存款及同业存放		
拆入资金		
交易性金融负债		
应付票据		
应付账款	113,261,039.79	94,677,326.18
预收款项	163,186.13	467,984.47
卖出回购金融资产款		
应付手续费及佣金		
应付职工薪酬	10,509,747.86	5,479,698.50
应交税费	3,409,212.52	-1,583,063.23
应付利息	69,249.77	141,339.07
应付股利		
其他应付款	5,124,379.50	2,489,334.06
应付分保账款		
保险合同准备金		
代理买卖证券款		
代理承销证券款		
一年内到期的非流动负债		
其他流动负债		
流动负债合计	170,337,595.57	163,895,886.89
非流动负债：		
长期借款		
应付债券		
长期应付款		



专项应付款		
预计负债		
递延所得税负债		
其他非流动负债		
非流动负债合计		
负债合计	170,337,595.57	163,895,886.89
所有者权益（或股东权益）：		
实收资本（或股本）	137,025,000.00	133,340,000.00
资本公积	453,324,683.21	424,093,076.21
减：库存股		
专项储备		
盈余公积	17,358,019.23	15,823,777.00
一般风险准备		
未分配利润	20,398,758.18	87,545,026.09
外币报表折算差额	-672,777.15	156,924.39
归属于母公司所有者权益合计	627,433,683.47	660,958,803.69
少数股东权益		
所有者权益（或股东权益）合计	627,433,683.47	660,958,803.69
负债和所有者权益（或股东权益）总计	797,771,279.04	824,854,690.58

法定代表人：彭浩

主管会计工作负责人：毛大栋

会计机构负责人：王莉

## 2、母公司资产负债表

编制单位：深圳市信维通信股份有限公司

单位：元

项目	期末余额	期初余额
流动资产：		
货币资金	165,322,619.84	247,988,658.82
交易性金融资产		
应收票据	14,324,690.18	12,897,773.02
应收账款	123,892,242.61	137,536,683.55
预付款项	5,795,342.19	10,200,276.83
应收利息	478,510.93	2,445,579.59
应收股利		

其他应收款	128,967,123.50	21,886,712.09
存货	40,133,136.47	27,873,806.95
一年内到期的非流动资产		
其他流动资产	37,777.78	9,271,927.18
流动资产合计	478,951,443.50	470,101,418.03
非流动资产：		
可供出售金融资产		
持有至到期投资		
长期应收款		
长期股权投资	247,460,800.00	216,868,800.00
投资性房地产		
固定资产	112,400,222.07	85,375,740.12
在建工程	1,607,040.90	8,274,267.09
工程物资		
固定资产清理		
生产性生物资产		
油气资产		
无形资产	5,597,323.43	6,290,707.16
开发支出	525,698.43	230,761.49
商誉		
长期待摊费用	15,167,574.67	2,338,635.84
递延所得税资产	509,567.13	246,714.29
其他非流动资产		
非流动资产合计	383,268,226.63	319,625,625.99
资产总计	862,219,670.13	789,727,044.02
流动负债：		
短期借款	37,800,780.00	62,223,267.84
交易性金融负债		
应付票据		
应付账款	87,481,139.97	48,501,871.16
预收款项	150,673.11	363,881.21
应付职工薪酬	7,100,528.21	4,448,827.00
应交税费	2,872,196.15	-1,993,633.49
应付利息	69,249.77	141,339.07

应付股利		
其他应付款	2,817,227.53	372,645.14
一年内到期的非流动负债		
其他流动负债		
流动负债合计	138,291,794.74	114,058,197.93
非流动负债：		
长期借款		
应付债券		
长期应付款		
专项应付款		
预计负债		
递延所得税负债		
其他非流动负债		
非流动负债合计		
负债合计	138,291,794.74	114,058,197.93
所有者权益（或股东权益）：		
实收资本（或股本）	137,025,000.00	133,340,000.00
资本公积	453,324,683.21	424,093,076.21
减：库存股		
专项储备		
盈余公积	17,358,019.23	15,823,777.00
一般风险准备		
未分配利润	116,220,172.95	102,411,992.88
外币报表折算差额		
所有者权益（或股东权益）合计	723,927,875.39	675,668,846.09
负债和所有者权益（或股东权益）总计	862,219,670.13	789,727,044.02

法定代表人：彭浩

主管会计工作负责人：毛大栋

会计机构负责人：王莉

### 3、合并利润表

编制单位：深圳市信维通信股份有限公司

单位：元

项目	本期金额	上期金额
一、营业总收入	352,281,481.42	215,752,989.15

其中：营业收入	352,281,481.42	215,752,989.15
利息收入		
已赚保费		
手续费及佣金收入		
二、营业总成本	417,431,893.89	212,554,758.55
其中：营业成本	288,213,047.85	149,235,615.34
利息支出		
手续费及佣金支出		
退保金		
赔付支出净额		
提取保险合同准备金净额		
保单红利支出		
分保费用		
营业税金及附加	1,478,454.64	723,208.80
销售费用	12,010,113.37	5,614,734.79
管理费用	109,700,014.91	68,489,564.87
财务费用	-1,214,412.92	-12,176,966.13
资产减值损失	7,244,676.04	668,600.88
加：公允价值变动收益（损失以“－”号填列）		
投资收益（损失以“－”号填列）		
其中：对联营企业和合营企业的投资收益		
汇兑收益（损失以“－”号填列）		
三、营业利润（亏损以“－”号填列）	-65,150,412.47	3,198,230.60
加：营业外收入	5,161,703.60	5,848,248.18
减：营业外支出	2,111,811.13	171,949.10
其中：非流动资产处置损失	835,384.76	27,727.64
四、利润总额（亏损总额以“－”号填列）	-62,100,520.00	8,874,529.68
减：所得税费用	3,511,505.68	2,780,272.59
五、净利润（净亏损以“－”号填列）	-65,612,025.68	6,094,257.09
其中：被合并方在合并前实现的		

净利润		
归属于母公司所有者的净利润	-65,612,025.68	6,094,257.09
少数股东损益		
六、每股收益：	--	--
（一）基本每股收益	-0.4865	0.0457
（二）稀释每股收益	-0.4865	0.0457
七、其他综合收益	-829,701.54	156,924.39
八、综合收益总额	-66,441,727.22	6,251,181.48
归属于母公司所有者的综合收益总额	-66,441,727.22	6,251,181.48
归属于少数股东的综合收益总额		

法定代表人：彭浩

主管会计工作负责人：毛大栋

会计机构负责人：王莉

#### 4、母公司利润表

编制单位：深圳市信维通信股份有限公司

单位：元

项目	本期金额	上期金额
一、营业收入	306,201,828.03	210,071,038.30
减：营业成本	221,980,014.07	140,449,224.39
营业税金及附加	1,371,834.05	722,041.12
销售费用	10,431,595.22	5,426,207.16
管理费用	54,774,053.98	56,456,054.91
财务费用	-1,577,079.31	-12,051,854.88
资产减值损失	2,430,603.17	668,600.88
加：公允价值变动收益（损失以“—”号填列）		
投资收益（损失以“—”号填列）		
其中：对联营企业和合营企业的投资收益		
二、营业利润（亏损以“—”号填列）	16,790,806.85	18,400,764.72
加：营业外收入	4,043,192.02	5,373,517.50
减：营业外支出	2,111,444.81	139,752.64
其中：非流动资产处置损失	835,384.76	27,727.64
三、利润总额（亏损总额以“—”号填	18,722,554.06	23,634,529.58

列)		
减：所得税费用	3,380,131.76	2,673,305.70
四、净利润（净亏损以“-”号填列）	15,342,422.30	20,961,223.88
五、每股收益：	--	--
（一）基本每股收益	0.1119	0.1572
（二）稀释每股收益	0.1119	0.1572
六、其他综合收益		
七、综合收益总额	15,342,422.30	20,961,223.88

法定代表人：彭浩

主管会计工作负责人：毛大栋

会计机构负责人：王莉

## 5、合并现金流量表

编制单位：深圳市信维通信股份有限公司

单位：元

项目	本期金额	上期金额
一、经营活动产生的现金流量：		
销售商品、提供劳务收到的现金	341,935,580.23	140,572,748.58
客户存款和同业存放款项净增加额		
向中央银行借款净增加额		
向其他金融机构拆入资金净增加额		
收到原保险合同保费取得的现金		
收到再保险业务现金净额		
保户储金及投资款净增加额		
处置交易性金融资产净增加额		
收取利息、手续费及佣金的现金		
拆入资金净增加额		
回购业务资金净增加额		
收到的税费返还	22,638,671.19	8,382,587.49
收到其他与经营活动有关的现金	11,215,367.04	6,936,678.05
经营活动现金流入小计	375,789,618.46	155,892,014.12
购买商品、接受劳务支付的现金	236,285,198.28	111,941,273.52
客户贷款及垫款净增加额		
存放中央银行和同业款项净增加		

额		
支付原保险合同赔付款项的现金		
支付利息、手续费及佣金的现金		
支付保单红利的现金		
支付给职工以及为职工支付的现金	98,079,967.28	49,823,168.81
支付的各项税费	15,104,625.78	14,222,776.93
支付其他与经营活动有关的现金	57,337,488.53	48,499,591.81
经营活动现金流出小计	406,807,279.87	224,486,811.07
经营活动产生的现金流量净额	-31,017,661.41	-68,594,796.95
二、投资活动产生的现金流量：		
收回投资收到的现金		
取得投资收益所收到的现金		
处置固定资产、无形资产和其他长期资产收回的现金净额	335,700.00	30,600.00
处置子公司及其他营业单位收到的现金净额		
收到其他与投资活动有关的现金		
投资活动现金流入小计	335,700.00	30,600.00
购建固定资产、无形资产和其他长期资产支付的现金	59,073,350.92	76,637,093.68
投资支付的现金		
质押贷款净增加额		
取得子公司及其他营业单位支付的现金净额		170,037,256.73
支付其他与投资活动有关的现金		
投资活动现金流出小计	59,073,350.92	246,674,350.41
投资活动产生的现金流量净额	-58,737,650.92	-246,643,750.41
三、筹资活动产生的现金流量：		
吸收投资收到的现金	27,453,250.00	
其中：子公司吸收少数股东投资收到的现金		
取得借款收到的现金	88,860,734.82	62,285,417.50
发行债券收到的现金		
收到其他与筹资活动有关的现金		10,095,087.72
筹资活动现金流入小计	116,313,984.82	72,380,505.22

偿还债务支付的现金	114,421,841.15	13,757,248.49
分配股利、利润或偿付利息支付的现金	1,011,539.40	21,151,417.72
其中：子公司支付给少数股东的股利、利润		
支付其他与筹资活动有关的现金		
筹资活动现金流出小计	115,433,380.55	34,908,666.21
筹资活动产生的现金流量净额	880,604.27	37,471,839.01
四、汇率变动对现金及现金等价物的影响	-98,848.21	-82,539.66
五、现金及现金等价物净增加额	-88,973,556.27	-277,849,248.01
加：期初现金及现金等价物余额	281,841,294.80	559,690,542.81
六、期末现金及现金等价物余额	192,867,738.53	281,841,294.80

法定代表人：彭浩

主管会计工作负责人：毛大栋

会计机构负责人：王莉

## 6、母公司现金流量表

编制单位：深圳市信维通信股份有限公司

单位：元

项目	本期金额	上期金额
一、经营活动产生的现金流量：		
销售商品、提供劳务收到的现金	322,649,483.94	132,514,391.08
收到的税费返还	19,584,163.90	7,180,694.24
收到其他与经营活动有关的现金	10,993,362.79	6,782,846.99
经营活动现金流入小计	353,227,010.63	146,477,932.31
购买商品、接受劳务支付的现金	181,645,103.95	109,743,671.76
支付给职工以及为职工支付的现金	52,544,528.28	42,035,112.71
支付的各项税费	6,782,888.74	12,784,943.20
支付其他与经营活动有关的现金	30,883,228.84	45,867,342.51
经营活动现金流出小计	271,855,749.81	210,431,070.18
经营活动产生的现金流量净额	81,371,260.82	-63,953,137.87
二、投资活动产生的现金流量：		
收回投资收到的现金		
取得投资收益所收到的现金		
处置固定资产、无形资产和其他	335,700.00	17,600.00



长期资产收回的现金净额		
处置子公司及其他营业单位收到的现金净额		
收到其他与投资活动有关的现金		
投资活动现金流入小计	335,700.00	17,600.00
购建固定资产、无形资产和其他长期资产支付的现金	41,782,510.28	68,021,824.57
投资支付的现金	30,592,000.00	
取得子公司及其他营业单位支付的现金净额		216,868,800.00
支付其他与投资活动有关的现金	92,300,000.00	
投资活动现金流出小计	164,674,510.28	284,890,624.57
投资活动产生的现金流量净额	-164,338,810.28	-284,873,024.57
三、筹资活动产生的现金流量：		
吸收投资收到的现金	27,453,250.00	
取得借款收到的现金	88,860,734.82	62,285,417.50
发行债券收到的现金		
收到其他与筹资活动有关的现金		10,095,087.72
筹资活动现金流入小计	116,313,984.82	72,380,505.22
偿还债务支付的现金	114,421,841.15	13,757,248.49
分配股利、利润或偿付利息支付的现金	1,011,539.40	21,151,417.72
支付其他与筹资活动有关的现金		
筹资活动现金流出小计	115,433,380.55	34,908,666.21
筹资活动产生的现金流量净额	880,604.27	37,471,839.01
四、汇率变动对现金及现金等价物的影响	-579,093.79	-347,560.56
五、现金及现金等价物净增加额	-82,666,038.98	-311,701,883.99
加：期初现金及现金等价物余额	247,988,658.82	559,690,542.81
六、期末现金及现金等价物余额	165,322,619.84	247,988,658.82

法定代表人：彭浩

主管会计工作负责人：毛大栋

会计机构负责人：王莉

## 7、合并所有者权益变动表

编制单位：深圳市信维通信股份有限公司

本期金额

单位：元

项目	本期金额									
	归属于母公司所有者权益								少数股东权益	所有者权益合计
	实收资本（或股本）	资本公积	减：库存股	专项储备	盈余公积	一般风险准备	未分配利润	其他		
一、上年年末余额	133,340,000.00	424,093,076.21			15,823,777.00		87,545,026.09	156,924.39		660,958,803.69
加：会计政策变更										
前期差错更正										
其他										
二、本年初余额	133,340,000.00	424,093,076.21			15,823,777.00		87,545,026.09	156,924.39		660,958,803.69
三、本期增减变动金额（减少以“－”号填列）	3,685,000.00	29,231,607.00			1,534,242.23		-67,146,267.91	-829,701.54		-33,525,120.22
（一）净利润							-65,612,025.68			-65,612,025.68
（二）其他综合收益								-829,701.54		-829,701.54
上述（一）和（二）小计							-65,612,025.68	-829,701.54		-66,441,727.22
（三）所有者投入和减少资本	3,685,000.00	29,231,607.00								32,916,607.00
1. 所有者投入资本										
2. 股份支付计入所有者权益的金额	3,685,000.00	29,231,607.00								32,916,607.00
3. 其他										
（四）利润分配					1,534,242.23		-1,534,242.23			
1. 提取盈余公积					1,534,242.23		-1,534,242.23			
2. 提取一般风险准备										
3. 对所有者（或股东）的分配										
4. 其他										
（五）所有者权益内部结转										
1. 资本公积转增资本（或股										

本)										
2. 盈余公积转增资本 (或股本)										
3. 盈余公积弥补亏损										
4. 其他										
(六) 专项储备										
1. 本期提取										
2. 本期使用										
(七) 其他										
四、本期期末余额	137,025,000.00	453,324,683.21			17,358,019.23		20,398,758.18	-672,777.15		627,433,683.47

上年金额

单位：元

项目	上年金额									
	归属于母公司所有者权益								少数股东权益	所有者权益合计
	实收资本 (或股本)	资本公积	减：库存股	专项储备	盈余公积	一般风险准备	未分配利润	其他		
一、上年年末余额	133,340,000.00	424,093,076.21			13,727,654.61		103,547,891.39			674,708,622.21
加：同一控制下企业合并产生的追溯调整										
加：会计政策变更										
前期差错更正										
其他										
二、本年年初余额	133,340,000.00	424,093,076.21			13,727,654.61		103,547,891.39			674,708,622.21
三、本期增减变动金额 (减少以“-”号填列)					2,096,122.39		-16,002,865.30	156,924.39		-13,749,818.52
(一) 净利润							6,094,257.09			6,094,257.09
(二) 其他综合收益								156,924.39		156,924.39
上述 (一) 和 (二) 小计							6,094,257.09	156,924.39		6,251,181.48
(三) 所有者投入和减少资本										
1. 所有者投入资本										

2. 股份支付计入所有者权益的金额									
3. 其他									
(四) 利润分配					2,096,122.39		-22,097,122.39		-20,001,000.00
1. 提取盈余公积					2,096,122.39		-2,096,122.39		
2. 提取一般风险准备									
3. 对所有者（或股东）的分配							-20,001,000.00		-20,001,000.00
4. 其他									
(五) 所有者权益内部结转									
1. 资本公积转增资本（或股本）									
2. 盈余公积转增资本（或股本）									
3. 盈余公积弥补亏损									
4. 其他									
(六) 专项储备									
1. 本期提取									
2. 本期使用									
(七) 其他									
四、本期期末余额	133,340,000.00	424,093,076.21			15,823,777.00		87,545,026.09	156,924.39	660,958,803.69

法定代表人：彭浩

主管会计工作负责人：毛大栋

会计机构负责人：王莉

## 8、母公司所有者权益变动表

编制单位：深圳市信维通信股份有限公司

本期金额

单位：元

项目	本期金额							
	实收资本 (或股本)	资本公积	减：库存股	专项储备	盈余公积	一般风险 准备	未分配利 润	所有者权 益合计
一、上年年末余额	133,340,000.00	424,093,076.21			15,823,777.00		102,411,992.88	675,668,846.09
加：会计政策变更								

前期差错更正								
其他								
二、本年年初余额	133,340,000.00	424,093,076.21			15,823,777.00		102,411,992.88	675,668,846.09
三、本期增减变动金额（减少以“－”号填列）	3,685,000.00	29,231,607.00			1,534,242.23		13,808,180.07	48,259,029.30
（一）净利润							15,342,422.30	15,342,422.30
（二）其他综合收益								
上述（一）和（二）小计								
（三）所有者投入和减少资本	3,685,000.00	29,231,607.00						32,916,607.00
1. 所有者投入资本								
2. 股份支付计入所有者权益的金额	3,685,000.00	29,231,607.00						32,916,607.00
3. 其他								
（四）利润分配					1,534,242.23		-1,534,242.23	
1. 提取盈余公积					1,534,242.23		-1,534,242.23	
2. 提取一般风险准备								
3. 对所有者（或股东）的分配								
4. 其他								
（五）所有者权益内部结转								
1. 资本公积转增资本（或股本）								
2. 盈余公积转增资本（或股本）								
3. 盈余公积弥补亏损								
4. 其他								
（六）专项储备								
1. 本期提取								
2. 本期使用								
（七）其他								
四、本期期末余额	137,025,000.00	453,324,683.21			17,358,019.23		116,220,172.95	723,927,875.39

上年金额

单位：元

项目	上年金额							
	实收资本 (或股本)	资本公积	减：库存股	专项储备	盈余公积	一般风险 准备	未分配利 润	所有者权 益合计
一、上年年末余额	133,340,000.00	424,093,076.21			13,727,654.61		103,547,891.39	674,708,622.21
加：会计政策变更								
前期差错更正								
其他								
二、本年初余额	133,340,000.00	424,093,076.21			13,727,654.61		103,547,891.39	674,708,622.21
三、本期增减变动金额（减少以“－”号填列）					2,096,122.39		-1,135,898.51	960,223.88
（一）净利润							20,961,223.88	20,961,223.88
（二）其他综合收益								
上述（一）和（二）小计							20,961,223.88	20,961,223.88
（三）所有者投入和减少资本								
1. 所有者投入资本								
2. 股份支付计入所有者权益的金额								
3. 其他								
（四）利润分配					2,096,122.39		-22,097,122.39	-20,001,000.00
1. 提取盈余公积					2,096,122.39		-2,096,122.39	
2. 提取一般风险准备								
3. 对所有者（或股东）的分配							-20,001,000.00	-20,001,000.00
4. 其他								
（五）所有者权益内部结转								
1. 资本公积转增资本（或股本）								
2. 盈余公积转增资本（或股本）								
3. 盈余公积弥补亏损								
4. 其他								
（六）专项储备								

1. 本期提取								
2. 本期使用								
(七) 其他								
四、本期期末余额	133,340,000.00	424,093,076.21			15,823,777.00		102,411,992.88	675,668,846.09

法定代表人：彭浩

主管会计工作负责人：毛大栋

会计机构负责人：王莉

### 三、公司基本情况

#### 1. 公司基本情况

深圳市信维通信股份有限公司（以下简称“本公司”）系2009年11月9日经深圳市市场监督管理局核准注册成立的股份有限公司，2010年10月12日经中国证券监督管理委员会“证监许可[2010]1401号”文核准，本公司首次向社会公众公开发行人民币普通股1,667万股，经深圳证券交易所《关于深圳市信维通信股份有限公司人民币普通股股票在创业板上市的通知》（深证上[2010]352号）同意，本公司发行的人民币普通股股票在深圳证券交易所创业板上市，股票简称“信维通信”，股票代码“300136”。持有注册号为440306102790994的企业法人营业执照，公司注册地址为深圳市宝安区沙井街道西环路1013号A、B栋；公司法定代表人彭浩。

#### 2. 公司经营范围及性质

所属行业：本公司属于电子信息业中的通信设备制造业(行业代码：G8101)，从细分行业看，公司业务属于移动终端天线行业，是通信天线行业的子行业。

经营范围：移动终端天线、3G终端天线、模组天线、3D精密成型天线、高性能天线连接器、音频模组的设计、技术开发、生产和销售；国内商业、物资供销业，货物及技术进出口。（以上项目均不含法律、行政法规、国务院决定规定需前置审批及禁止项目）。

主营业务：移动终端天线、3G终端天线、模组天线、3D精密成型天线、高性能天线连接器的生产与经营。

#### 3. 公司历史沿革

本公司系2006年4月27日由彭浩、周瑾、深圳市经纬科技有限公司共同以货币资金出资设立的有限责任公司，设立时注册资本10,000,000.00元，实际出资由深圳泓兴会计师事务所深泓兴（1006）第B010号验资报告验证。

2009年7月31日，公司经多次增资和股权变更后注册资本为11,363,600.00元，其中：彭浩出资4,074,547.00元持股35.86%；于伟出资1,697,728.00元持股14.94%；肇恒艺出资1,688,296.00元持股14.86%；深圳市创新投资集团有限公司出资1,363,600.00元持股12.00%；周瑾出资679,091.00元持股5.98%；周玮出资679,091.00元持股5.98%；深圳市东方富海投资管理有限公司出资568,180.00元持股5.00%；其他11名自然人出资2,697,500.00元持股5.42%。

2009年11月10日，根据深圳市市场监督管理局[2009]第2391339号的变更（备案）通知书，本公司由深圳市信维通信有限公司整体变更为股份有限公司，并更名为深圳市信维通信股份有限公司，股份总数50,000,000.00股，每股面值人民币壹元，注册资本为50,000,000.00元。实际出资额业经深圳市鹏城会计师事务所有限公司深鹏所验字[2009]154号验资报告验证。

2010年10月12日经中国证券监督管理委员会“证监许可[2010]1401号”文核准，本公司公开发行人民币普通股1,667万股。经深圳证券交易所《关于深圳市信维通信股份有限公司人民币普通股股票在创业板上市的通知》（深证上[2010]352号）同意，本公司发行的人民币普通股股票在深圳证券交易所创业板上市，股票简称“信维通信”，股票代码“300136”；其中本次公开发行中网上定价发行的1,333.60万股股票于2010年11月5日起上市交易。实际出资额业经深圳市鹏城会计师事务所有限公司深鹏所验字[2010]382号验资报告验证。

根据公司2011年3月16日召开的股东大会审议通过的《关于2010年度利润分配及资本公积金转增股本的议案》，以公司2010年12月31日的总股本66,670,000股为基数，向全体股东按每10股派发3.0元人民币现金（含税），并向全体股东按每10股转增10股的比例转增股本。2011年5月26日上述方案实施完成，公司总股本增加至133,340,000股。深圳市鹏城会计师事务所有限公司于2011年5月16日出具深鹏所验字[2011]0150号验资报告。

2013年5月28日公司第二次临时股东大会审议通过的《深圳市信维通信股份有限公司股票期权与限制性股票激励计划（草案修订稿）》，计划授予股权核心管理层、技术及业务人员股票期权268.50万份，限制性股票398.50万股。公司已分别于2013年6月24日第二届董事会第四次（临时）会议、7月12日第二届董事会第五次（临时）会议宣告授予限制性股票368.50万，实际出资业经上海众华沪银会计师事务所有限公司沪众会字(2013)第5088号验资报告验证。

截止2013年12月31日股本结构如下：

	数量（股）	占总股本比例
一、有限售条件的流通股	40,232,882	29.17%
二无限售条件的流通股	96,792,118	70.83%
股份总数（合计）	137,025,000	100.00%

#### 4.公司基本组织架构

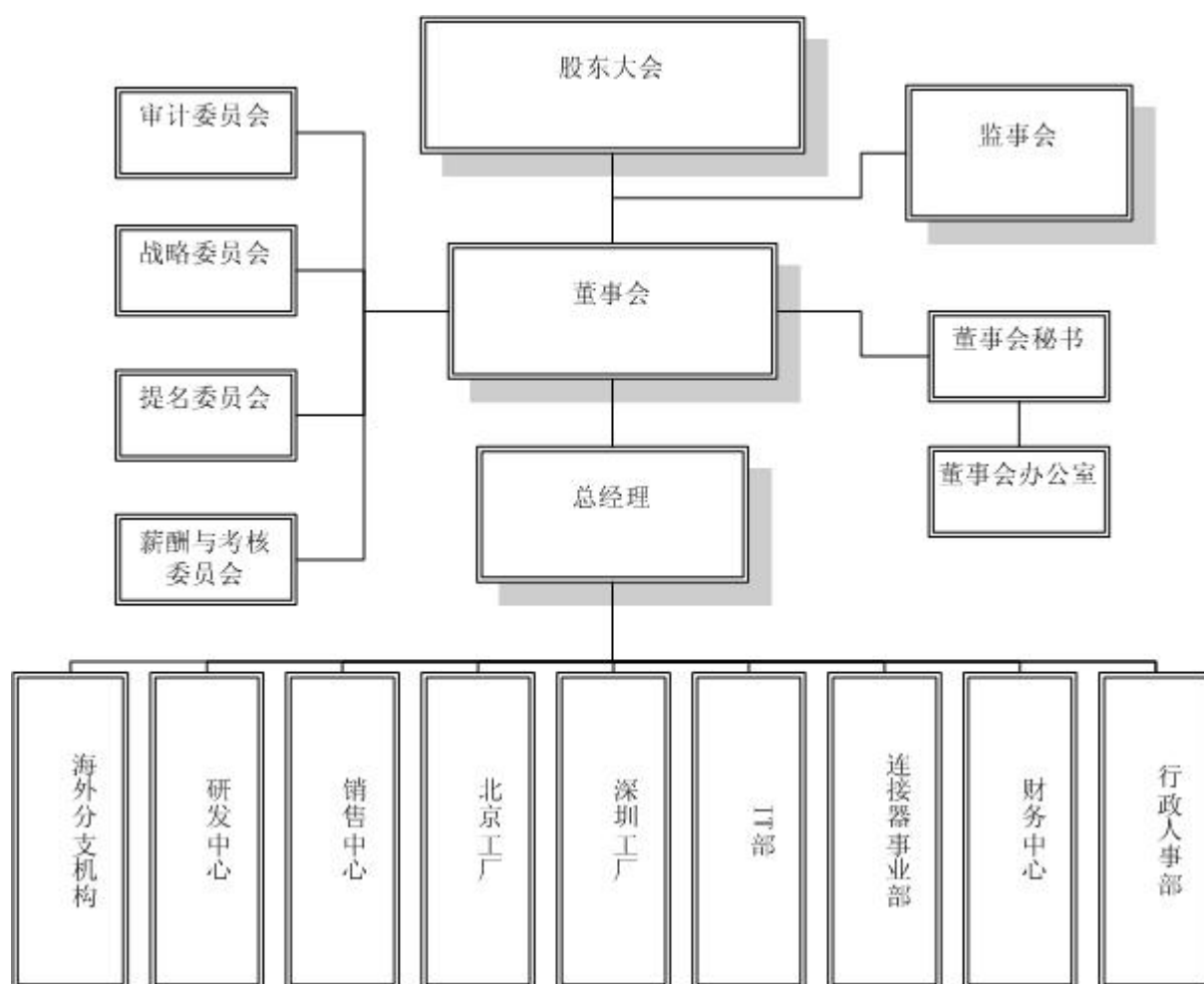

## 四、公司主要会计政策、会计估计和前期差错

### 1、财务报表的编制基础

本公司以持续经营为基础，根据实际发生的交易和事项，按照《企业会计准则—基本准则》和其他各项会计准则的规定进行确认和计量，在此基础上编制财务报表。



## 2、遵循企业会计准则的声明

本公司所编制的财务报表符合企业会计准则的要求，真实、完整地反映了本公司的财务状况、经营成果、股东权益变动和现金流量等有关信息，本公司管理层对财务报表的真实性、合法性和完整性承担责任。

## 3、会计期间

会计期间为公历1月1日起至12月31日止。

## 4、记账本位币

记账本位币为人民币。

## 5、同一控制下和非同一控制下企业合并的会计处理方法

### (1) 同一控制下企业合并

参与合并的企业在合并前后均受同一方或相同的多方最终控制且该控制并非暂时性的，认定为同一控制下的企业合并。

合并方以支付现金、转让非现金资产或承担债务方式作为合并对价的，在合并日按照取得被合并方所有者权益账面价值的份额作为长期股权投资的初始投资成本。长期股权投资初始投资成本与支付的现金、转让的非现金资产以及所承担债务账面价值之间的差额，调整资本公积；资本公积不足冲减的，调整留存收益。

为进行企业合并发生的各项直接相关费用于发生时计入当期损益。

### (2) 非同一控制下的企业合并

参与合并的各方在合并前后不受同一方或相同的多方最终控制的，认定为非同一控制下的企业合并。

购买方通过一次交换交易实现的企业合并，合并成本为购买方在购买日为取得对被购买方的控制权而付出的资产、发生或承担的负债以及发行的权益性证券的公允价值。购买方为企业合并发生的审计、法律服务、评估咨询等中介费用以及其他相关管理费用，于发生时计入当期损益；购买方作为合并对价发行的权益性证券或债务性证券的交易费用，计入权益性证券或债务性证券的初始确认金额。

购买方的合并成本和购买方在合并中取得的可辨认净资产按购买日的公允价值计量。合并成本大于合并中取得的被购买方于购买日可辨认净资产公允价值份额的差额，确认为商誉；合并成本小于合并中取得的被购买方可辨认净资产公允价值份额的差额，计入当期损益。

## 6、合并财务报表的编制方法

### (1) 合并财务报表的编制方法

合并财务报表的合并范围以控制为基础予以确定。合并财务报表以本公司和纳入合并财务报表范围的各子公司的财务报表及其他有关资料为合并依据，按照权益法调整对子公司的长期股权投资，将本公司和纳入合并财务报表范围各子公司之间的投资、交易及往来等全部抵销，并计算少数股东损益及少数股东权益后合并编制而成。

从取得子公司实际控制权之日起，本公司开始将其予以合并；从丧失实际控制权之日起停止合并。公司间所有重大往来余额、交易及未实现利润在合并财务报表编制时予以抵销。子公司的股东权益中不属于公司所拥有的部分作为少数股东权益在合并资产负债表中股东权益项下单独列示；子公司净利润中不属于公司所拥有的部分作为少数股东损益在合并利润表中净利润项下单独列示。

子公司与本公司采用的会计政策或会计期间不一致的，在编制合并财务报表时，按照本公司的会计政策或会计期间对子公司财务报表进行必要的调整。

对于因非同一控制下企业合并取得的子公司，在编制合并财务报表时，以购买日可辨认净资产公允价值为基础对其个别财务报表进行调整；对于因同一控制下企业合并取得的子公司，在编制合并财务报表时，视同该企业合并于报告期最早期间的期初已经发生，从报告期最早期间的期初起将其资产、负债、经营成果和现金流量纳入合并财务报表，且其合并日前实现的净利润在合并利润表中单列项目反映。

## 7、现金及现金等价物的确定标准

列示于现金流量表中的现金是指库存现金及可随时用于支付的存款，现金等价物是指持有的期限短、流动性强、易于转换为已知金额现金及价值变动风险很小的投资。

## 8、外币业务和外币报表折算

### (1) 外币业务

外币业务按业务发生日的即期汇率将外币金额折算为人民币入账。

于资产负债表日，外币货币性项目采用资产负债表日的即期汇率折算为人民币，所产生的折算差额除了为购建或生产符合资本化条件的资产而借入的外币借款产生的汇兑差额按资本化的原则处理外，直接计入当期损益。以历史成本计量的外币非货币性项目，于资产负债表日采用交易发生日的即期汇率折算。

### (2) 外币财务报表的折算

以非记账本位币编制的资产负债表中的资产和负债项目，采用资产负债表日的即期汇率折算成记账本位币，股东权益中除未分配利润项目外，其他项目采用发生时的即期汇率折算。以非记账本位币编制的利润表中的收入与费用项目，采用交易发生日的即期汇率折算成记账本位币。上述折算产生的外币报表折算差额，在股东权益中以单独项目列示。以非记账本位币编制的现金流量表中各项目的现金流量采用现金流量发生日的即期汇率折算成记账本位币。汇率变动对现金的影响额，在现金流量表中单独列示。

## 9、金融工具

### (1) 金融工具的分类

金融资产于初始确认时分类为：以公允价值计量且其变动计入当期损益的金融资产、应收款项、可供出售金融资产和持有至到期投资。金融资产的分类取决于本公司对金融资产的持有意图和持有能力。

#### (1) 以公允价值计量且其变动计入当期损益的金融资产

以公允价值计量且其变动计入当期损益的金融资产包括持有目的为短期内出售的金融资产，该资产在资产负债表中以交易性金融资产列示。

#### (2) 应收款项

应收款项是指在活跃市场中没有报价、回收金额固定或可确定的非衍生金融资产，包括应收账款、其他应收款和长期应收款等。

#### (3) 可供出售金融资产

可供出售金融资产包括初始确认时即被指定为可供出售的非衍生金融资产及未被划分为其他类的金融资产。自资产负债表日起12个月内将出售的可供出售金融资产在资产负债表中列示为一年内到期的非流动资产。

#### (4) 持有至到期投资

持有至到期投资是指到期日固定、回收金额固定或可确定，且管理层有明确意图和能力持有至到期的非衍生金融资产。自资产负债表日起12个月内到期的持有至到期投资在资产负债表中列示为一年内到期的非流动资产。

## (2) 金融工具的确认依据和计量方法

金融资产于本公司成为金融工具合同的一方时，按公允价值在资产负债表内确认。以公允价值计量且其变动计入当期损益的金融资产，取得时发生的相关交易费用直接计入当期损益。其他金融资产的相关交易费用计入初始确认金额。

以公允价值计量且其变动计入当期损益的金融资产和可供出售金融资产按照公允价值进行后续计量，但在活跃市场中没有报价且其公允价值不能可靠计量的权益工具投资，按照成本计量；应收款项以及持有至到期投资采用实际利率法，以摊余成本计量。

以公允价值计量且其变动计入当期损益的金融资产的公允价值变动计入公允价值变动损益；在资产持有期间所取得的利息或现金股利以及在处置时产生的处置损益，计入当期损益。

除减值损失及外币货币性金融资产形成的汇兑损益外，可供出售金融资产公允价值变动计入股东权益，待该金融资产终止确认时，原直接计入权益的公允价值变动累计额转入当期损益。可供出售债务工具投资在持有期间按实际利率法计算利息，计入投资收益；可供出售权益工具投资的现金股利，于被投资单位宣告发放股利时计入投资收益。

## (3) 金融资产转移的确认依据和计量方法

## (4) 金融负债终止确认条件

金融负债的现时义务全部或部分已经解除的，终止确认该金融负债或其一部分。

## (5) 金融资产和金融负债公允价值的确定方法

存在活跃市场的金融资产或金融负债，采用活跃市场中的报价确定其公允价值。金融工具不存在活跃市场的，采用估值技术确定其公允价值，估值技术包括参考熟悉情况并自愿交易的各方最近进行的市场交易中使用的价格、参照实质上相同的其他金融工具的当前公允价值、现金流量折现法和期权定价模型等。

## (6) 金融资产（不含应收款项）减值测试方法、减值准备计提方法

除以公允价值计量且其变动计入当期损益的金融资产外，本公司于资产负债表日对金融资产的账面价值进行检查，如果有客观证据表明某项金融资产发生减值的，计提减值准备。

以摊余成本计量的金融资产发生减值时，按预计未来现金流量(不包括尚未发生的未来信用损失)现值低于账面价值的差额，计提减值准备。如果有客观证据表明该金融资产价值已恢复，且客观上与确认该损失后发生的事项有关，原确认的减值损失予以转回，计入当期损益。

各类可供出售金融资产减值的各项认定标准

## (7) 将尚未到期的持有至到期投资重分类为可供出售金融资产的，说明持有意图或能力发生改变的依据

## 10、应收款项坏账准备的确认标准和计提方法

### (1) 单项金额重大的应收款项坏账准备

单项金额重大的判断依据或金额标准	公司单项金额重大的应收款项指单笔金额为100万元以上
------------------	----------------------------

	的客户应收账款及单笔金额为30万元以上的其他应收款。
单项金额重大并单项计提坏账准备的计提方法	单独进行减值测试，根据其未来现金流量现值低于其账面价值的差额，确认减值损失，计提坏账准备。

**(2) 按组合计提坏账准备的应收款项**

组合名称	按组合计提坏账准备的计提方法	确定组合的依据
账龄组合	账龄分析法	根据账龄进行组合
押金组合	其他方法	根据款项性质-押金进行组合
出口退税组合	其他方法	根据款项性质-出口退税进行组合
北京组合	其他方法	根据应收款项属于信维创科通信技术（北京）有限公司进行组合
合并范围内的关联方组合	其他方法	根据应收款项属于集团合并范围进行组合

组合中，采用账龄分析法计提坏账准备的

适用  不适用

账龄	应收账款计提比例(%)	其他应收款计提比例(%)
3个月以内		5%
4个月至1年	5%	5%
1—2年	10%	10%
2—3年	50%	50%
3年以上	100%	100%

组合中，采用余额百分比法计提坏账准备的

适用  不适用

组合中，采用其他方法计提坏账准备的

适用  不适用

组合名称	方法说明
押金组合	不计提坏账准备
出口退税组合	不计提坏账准备
北京组合	不计提坏账准备
合并范围内的关联方组合	不计提坏账准备

**(3) 单项金额虽不重大但单项计提坏账准备的应收账款**

单项计提坏账准备的理由	发生诉讼、债务人破产或死亡等应收款项。
坏账准备的计提方法	单独进行减值测试，根据其未来现金流量现值低于其账面价值的差额，确认减值损失，计提坏账准备。

## 11、存货

### (1) 存货的分类

存货包括原材料、委托加工物资、在产品、低值易耗品、库存商品、发出商品六大类，按成本与可变现净值孰低列示。

### (2) 发出存货的计价方法

计价方法：加权平均法

公司存货按实际成本计价，采用永续盘存制确定存货数量。

购入并已验收入库原材料（包括辅助材料）、包装物、低值易耗品在取得时以实际成本计价。发出时除低值易耗品外按加权平均法计价。低值易耗品中采用领用时一次摊销法。

### (3) 存货可变现净值的确定依据及存货跌价准备的计提方法

存货成本高于其可变现净值的，计提存货跌价准备，计入当期损益。可变现净值，是指在日常活动中，存货的估计售价减去至完工时估计将要发生的成本、估计的销售费用以及相关税费后的金额。公司确定存货的可变现净值，以取得的确凿证据为基础，并且考虑持有存货的目的、资产负债表日后事项的影响等因素。

### (4) 存货的盘存制度

盘存制度：永续盘存制

### (5) 低值易耗品和包装物的摊销方法

低值易耗品

摊销方法：一次摊销法

包装物

摊销方法：一次摊销法

## 12、长期股权投资

### (1) 投资成本的确定

企业合并形成的长期股权投资，按照本附注“3.3 同一控制下和非同一控制下企业合并的会计处理方法”的相关内容确认初始投资成本；除企业合并形成的长期股权投资以外，其他方式取得的长期股权投资，按照下述方法确认其初始投资成本：1) 以支付现金方式取得的长期股权投资，按照实际支付的购买价款作为初始投资成本。2) 以发行权益性证券取得的长期股权投资，按照发行权益性证券的公允价值作为初始投资成本。3) 投资者投入的长期股权投资，按照投资合同或协议约定的价值作为初始投资成本，但合同或协议约定价值不公允的除外。4) 在非货币性资产交换具备商业实质和换入资产或换出资产的公允价值能够可靠计量的前提下，非货币性资产交换换入的长期股权投资以换出资产的公允价值为基础确定其初始投资成本，除非有确凿证据表明换入资产的公允价值更加可靠；不满足上述前提的非货币性资产交换，以换出资产的账面价值和应支付的相关税费作为换入长期股权投资的初始投资成本。5) 通过债务重组取得的长期股权投资，其初始投资成本按照公允价值为基础确定。

## (2) 后续计量及损益确认

公司对子公司的长期股权投资，采用成本法核算，编制合并财务报表时按照权益法进行调整。对被投资单位不具有共同控制或重大影响，并且在活跃市场中没有报价、公允价值不能可靠计量的长期股权投资，采用成本法核算。对被投资单位具有共同控制或重大影响的长期股权投资，采用权益法核算。采用成本法核算的长期股权投资，除取得投资时实际支付的价款或对价中包含的已宣告但尚未发放的现金股利或利润外，投资企业应当按照享有被投资单位宣告发放的现金股利或利润确认投资收益。采用权益法核算的长期股权投资，初始投资成本大于投资时应享有被投资单位可辨认净资产公允价值份额的，其差额包含在初始投资成本中；初始投资成本小于投资时应享有被投资单位可辨认净资产公允价值份额且经复核两者差额仍存在时，该差额计入当期损益，同时调整长期股权投资成本。采用权益法核算时，按应享有或应分担的被投资单位的净损益份额确认当期投资损益。确认被投资单位发生的净亏损，以长期股权投资的账面价值以及其他实质上构成对被投资单位净投资的长期权益减记至零为限，但本公司负有承担额外损失义务且符合或有事项准则所规定的预计负债确认条件的，继续确认投资损失和预计负债。被投资单位除净损益以外股东权益的其他变动，本公司按照持股比例计算应享有或承担的部分直接计入资本公积。被投资单位分派的利润或现金股利于宣告分派时按照本公司应分得的部分，相应减少长期股权投资的账面价值。本公司与被投资单位之间的交易产生的未实现损益在本公司拥有被投资单位的权益范围内予以抵销，为该交易所转让的资产发生减值的，则相应的未实现损益不予抵销。

## (3) 确定对被投资单位具有共同控制、重大影响的依据

按照合同约定对某项经济活动所共有的控制，仅在与该项经济活动相关的重要财务和经营决策需要分享控制权的投资方一致同意时存在，则视为与其他方对被投资单位实施共同控制；对一个企业的财务和经营决策有参与决策的权力，但并不能够控制或者与其他方一起共同控制这些政策的制定，则视为对被投资单位施加重大影响。

## (4) 减值测试方法及减值准备计提方法

采用成本法核算的、在活跃市场中没有报价、公允价值不能可靠计量的长期股权投资，其账面价值高于按照类似投资当时市场收益率对未来现金流量折现确定的现值，确认该项投资存在减值。采用权益法核算的联营企业和合营企业以及采用成本法核算的子公司的长期股权投资，当长期股权投资的账面价值高于可收回金额时，确认该项投资存在减值。长期股权投资存在减值迹象的，其账面价值减记至可收回金额。可收回金额根据长期股权投资的公允价值减去处置费用后的净额与长期股权投资预计未来现金流量的现值两者之间较高者确定。长期投资减值损失一经确认，在以后会计期间不再转回。

## 13、固定资产

### (1) 固定资产确认条件

固定资产是指为生产商品、提供劳务、出租或经营管理而持有的，使用寿命超过一个会计年度的有形资产。固定资产同时满足下列条件的，才能予以确认：(1) 与该固定资产有关的经济利益很可能流入企业；(2) 该固定资产的成本能够可靠地计量。

### (2) 融资租入固定资产的认定依据、计价方法

如果与某项租入固定资产有关的全部风险和报酬实质上已经转移，本公司认定为融资租赁。融资租入固定资产需按租赁开始日租赁资产的公允价值与最低租赁付款额现值两者中的较低者，加上可直接归属于租赁项目的初始直接费用，作为租入资产的入账价值，将最低租赁付款额作为长期应付款的入账价值，其差额作为未确认融资费用。未确认融资费用采用实际利率法在租赁期内分摊。融资租入固定资产采用与自有固定资产相一致的折旧政策计提租赁资产折旧。

### (3) 各类固定资产的折旧方法

类别	折旧年限(年)	残值率(%)	年折旧率
房屋及建筑物	30	5%	3.17
机器设备	5-10	5%	9.50 至 19
电子设备	5-10	5%	9.50 至 19
运输设备	5-10	5%	9.50 至 19
办公及其他设备	5	5%	19

### (4) 固定资产的减值测试方法、减值准备计提方法

当固定资产的公允价值减去处置费用后的净额和资产预计未来现金流量的现值均低于固定资产账面价值时,确认固定资产存在减值迹象。固定资产存在减值迹象的,其账面价值减记至可收回金额。可收回金额根据固定资产的公允价值减去处置费用后的净额与固定资产预计未来现金流量的现值两者之间较高者确定。

符合持有待售条件的固定资产,以账面价值与公允价值减去处置费用孰低的金额列示。公允价值减去处置费用低于原账面价值的金额,确认为资产减值损失。固定资产减值损失一经确认,在以后会计期间不再转回。

### (5) 其他说明

固定资产的后续支出,如与该固定资产有关的经济利益很可能流入企业且该固定资产的成本能够可靠地计量,则计入固定资产成本,如有被替换的部分,扣除其账面价值;否则,在发生时计入当期损益。

## 14、在建工程

### (1) 在建工程的类别

在建工程包括施工前期准备、正在施工中的建筑工程、安装工程、技术改造和大修理工程等。

### (2) 在建工程结转为固定资产的标准和时点

在建工程按照实际发生的支出分项目核算,并在工程达到预定可使用状态时结转为固定资产。与在建工程有关的借款费用(包括借款利息、溢折价摊销、汇兑损益等),在相关工程达到预定可使用状态前的计入工程成本,在相关工程达到预定可使用状态后的计入当期财务费用。

### (3) 在建工程的减值测试方法、减值准备计提方法

公司资产负债表日对在建工程进行全面检查,判断在建工程是否存在可能发生减值的迹象。如果存在:(1)在建工程长期停建并且预计在未来3年内不会重新开工,(2)所建项目在性能上、技术上已经落后并且所带来的经济效益具有很大的不确定性等减值迹象的,则估计其可收回金额。

可收回金额的计量结果表明,在建工程的可收回金额低于其账面价值的,将在建工程的账面价值减记至可收回金额,减记的金额确认为资产减值损失,计入当期损益,同时计提相应的在建工程减值准备。在建工程减值损失一经确认,在以后会计期间不再转回。

## 15、借款费用

### (1) 借款费用资本化的确认原则

发生的可直接归属于需要经过相当长时间的购建活动才能达到预定可使用状态之固定资产的购建的借款费用，在资产支出及借款费用已经发生、为使资产达到预定可使用状态所必要的购建活动已经开始时，开始资本化并计入该资产的成本。当购建的资产达到预定可使用状态时停止资本化，其后发生的借款费用计入当期损益。

### (2) 借款费用资本化期间

当借款费用同时满足下列条件时，开始资本化：1)资产支出已经发生；2)借款费用已经发生；3)为使资产达到预定可使用或可销售状态所必要的购建或者生产活动已经开始。

若符合资本化条件的资产在购建或者生产过程中发生非正常中断，并且中断时间连续超过3个月，暂停借款费用的资本化；中断期间发生的借款费用确认为当期费用，直至资产的购建或者生产活动重新开始。

当所购建或者生产符合资本化条件的资产达到预定可使用或可销售状态时，借款费用停止资本化。

### (3) 暂停资本化期间

如果资产的购建活动发生非正常中断，并且中断时间连续超过3个月，暂停借款费用的资本化，直至资产的购建活动重新开始。

### (4) 借款费用资本化金额的计算方法

在资本化期间内，专门借款(指为购建或者生产符合资本化条件的资产而专门借入的款项)以专门借款当期实际发生的利息费用，减去将尚未动用的借款资金存入银行取得的利息收入或进行暂时性投资取得的投资收益后确定应予资本化的利息金额；一般借款则根据累计资产支出超过专门借款部分的资产支出加权平均数乘以所占用一般借款的资本化率，计算确定一般借款应予资本化的利息金额。资本化率根据一般借款加权平均利率计算确定。

借款存在折价或者溢价的，按照实际利率法确定每一会计期间应摊销的折价或者溢价金额，调整每期利息金额。

## 16、无形资产

### (1) 无形资产的计价方法

无形资产包括软件及专用技术等。无形资产取得时以实际成本计量。

### (2) 使用寿命有限的无形资产的使用寿命估计情况

项目	预计使用寿命	依据
土地使用权	50 年	
软件	1-5 年	
专利权	5-15 年	



### (3) 使用寿命不确定的无形资产的判断依据

对使用寿命有限的无形资产的预计使用寿命及摊销方法于每年年度终了进行复核并作适当调整。

### (4) 无形资产减值准备的计提

当无形资产的公允价值减去处置费用后的净额和资产预计未来现金流量的现值均低于无形资产账面价值时，确认无形资产存在减值迹象。无形资产存在减值迹象的，其账面价值减记至可收回金额。可收回金额根据无形资产的公允价值减去处置费用后的净额与无形资产预计未来现金流量的现值两者之间较高者确定。

### (5) 划分公司内部研究开发项目的研究阶段和开发阶段具体标准

根据内部研究开发项目支出的性质以及研发活动最终形成无形资产是否具有较大不确定性，分为研究阶段支出和开发阶段支出。

### (6) 内部研究开发项目支出的核算

研究阶段的支出，于发生时计入当期损益；开发阶段的支出，同时满足下列条件的，确认为无形资产：

- (1)完成该无形资产以使其能够使用或出售在技术上具有可行性；
- (2)管理层具有完成该无形资产并使用或出售的意图；
- (3)能够证明该无形资产将如何产生经济利益；
- (4)有足够的技术、财务资源和其他资源支持，以完成该无形资产的开发，并有能力使用或出售该无形资产；
- (5)归属于该无形资产开发阶段的支出能够可靠地计量。

不满足上述条件的开发阶段的支出，于发生时计入当期损益。前期已计入损益的开发支出不在以后期间确认为资产。已资本化的开发阶段的支出在资产负债表上列示为开发支出，自该项目达到预定可使用状态之日起转为无形资产。

当开发支出的可收回金额低于其账面价值时，账面价值减记至可收回金额。

## 17、长期待摊费用

长期待摊费用包括经营租入固定资产改良及其他已经发生但应由本期和以后各期负担的分摊期限在一年以上的各项费用，按预计受益期间分期平均摊销，并以实际支出减去累计摊销后的净额列示。

长期待摊费用在取得时按照实际成本计价，开办费在发生时计入当期损益；经营性租赁固定资产的装修费用在可使用年限和租赁期两者较低年限进行平均摊销，其他长期待摊费用按项目的受益期平均摊销。对于在以后会计期间已无法带来预期经济利益的长期待摊费用，公司对其尚未摊销的摊余价值全部转入当期损益。

## 18、预计负债

### (1) 预计负债的确认标准

对因产品质量保证、亏损合同等形成的现时义务，其履行很可能导致经济利益的流出，在该义务的金额能够可靠计量时，确认为预计负债。对于未来经营亏损，不确认预计负债。

### (2) 预计负债的计量方法

预计负债按照履行相关现时义务所需支出的最佳估计数进行初始计量，并综合考虑与或有事项有关的风险、不确定性和货币

时间价值等因素。货币时间价值影响重大的，通过对相关未来现金流出进行折现后确定最佳估计数；因随着时间推移所进行的折现还原而导致的预计负债账面价值的增加金额，确认为利息费用。

于资产负债表日，对预计负债的账面价值进行复核并作适当调整，以反映当前的最佳估计数。

## 19、股份支付及权益工具

### (1) 股份支付的种类

根据结算方式分为以权益结算的涉及职工的股份支付、以现金结算的涉及职工的股份支付。

### (2) 权益工具公允价值的确定方法

以权益结算的股份支付换取激励对象提供服务的，以授予激励对象权益工具的公允价值计量。权益工具的公允价值，应当按照《企业会计准则第22号—金融工具确认和计量》规定确定；对于授予的存在活跃市场的期权等权益工具，按照活跃市场中的报价确定其公允价值。对于授予的不存在活跃市场的期权等权益工具，采用期权定价模型等确定其公允价值。

选用的期权定价模型考虑以下因素：①期权的行权价格；②期权的有效期；③标的股份的现行价格；④股价预计波动率；⑤股份的预计股利；⑥期权有效期内的无风险利率。

### (3) 确认可行权权益工具最佳估计的依据

对于完成等待期内的服务或达到规定业绩条件才可行权的换取激励对象服务的以权益结算的股份支付，在等待期内的每个资产负债表日，以对可行权权益工具数量的最佳估计为基础，按照权益工具授予日的公允价值，将当期取得的服务计入相关成本或费用和资本公积。

### (4) 实施、修改、终止股份支付计划的相关会计处理

以权益结算的涉及职工的股份支付，授予后立即可行权的，按照授予日权益工具的公允价值计入成本费用和资本公积；授予后须完成等待期内的服务或达到规定业绩条件才可行权的，在等待期内的每个资产负债表日，以对可行权权益工具数量的最佳估计为基础，按照权益工具授予日的公允价值，将当期取得的服务计入相关成本或费用和资本公积。

以现金结算的涉及职工的股份支付，授予后立即可行权的，按照授予日本公司承担负债的公允价值计入相关成本或费用和相应负债；授予后须完成等待期内的服务或达到规定业绩条件才可行权的，在等待期内的每个资产负债表日，以对可行权情况的最佳估计为基础，按照本公司承担负债的公允价值金额，将当期取得的服务计入相关成本或费用和相应负债。

## 20、收入

### (1) 销售商品收入确认时间的具体判断标准

商品销售在商品所有权上的主要风险和报酬已转移给买方，本公司不再对该商品实施继续管理权和实际控制权，与交易相关的经济利益很可能流入企业，并且与销售该商品相关的收入和成本能够可靠地计量时，确认营业收入的实现。公司的产品销售客户分成国内客户和国外客户两个类别。国内客户销售收入确认的具体原则：公司向国内客户销售产品，其结算价格系每次订货双方都确认的订单价。公司根据客户订单要求完成产品生产后，仓库根据公司销售部发出的发货通知单办理产品出库手续并发货。客户收货后开具收货单并开始对产品进行验收。客户验收完成后，汇总验收结果并向公司开具对账单。财务部将财务系统汇总发货数量与客户对账单核对后向各客户开出发票。由于公司产品的相关风险和报酬已转移，并已取得收款的相关权利，公司据此确认收入。国外客户销售收入确认的具体原则：公司出口销售结算价格按与客户签订的合同或订单确定，货物报关离岸，由于公司产品的相关风险和报酬已转移，已取得出口报关相关单据，据此确认出口销售收入。

## (2) 确认让渡资产使用权收入的依据

让渡资产使用权取得的利息收入和使用费收入，在与交易相关的经济利益能够流入企业，且收入的金额能够可靠地计量时，确认收入的实现。利息收入金额，按照他人使用本公司货币资金的时间和实际利率计算确定；使用费收入金额，按照有关合同或协议约定的收费时间和方法计算确定。

## (3) 确认提供劳务收入的依据

在资产负债表日技术开发收入的结果能够可靠估计的，采用完工百分比法确认技术开发收入；在资产负债表日技术开发收入结果不能够可靠估计的，分别下列情况处理：

已经发生的技术开发成本预计能够得到补偿的，按照已经发生的劳务成本金额确认提供技术开发收入，并按相同金额结转技术开发成本；

已经发生的技术开发成本预计不能够得到补偿的，应当将已经发生的技术开发成本计入当期损益，不确认提供技术开发收入。

## 21、政府补助

### (1) 类型

政府补助，是指公司从政府无偿取得货币性资产或非货币性资产，但不包括政府作为公司所有者投入的资本。政府补助分为与资产相关的政府补助和与收益相关的政府补助。与资产相关的政府补助，是指公司取得的、用于购建或以其他方式形成长期资产的政府补助。与收益相关的政府补助，是指除与资产相关的政府补助之外的政府补助。

### (2) 会计政策

政府补助为货币性资产的，按照收到或应收的金额计量。政府补助为非货币性资产的，按照公允价值计量；公允价值不能可靠取得的，按照名义金额计量。

对于政府文件未明确规定补助对象的，能够形成长期资产的，与资产价值相对应的政府补助部分作为与资产相关的政府补助，其余部分作为与收益相关的政府补助；难以区分的，将政府补助整体作为与收益相关的政府补助。与资产相关的政府补助，应当确认为递延收益，并在相关资产使用寿命内平均分配，计入当期损益。按照名义金额计量的政府补助，直接计入当期损益。与收益相关的政府补助，用于补偿公司以后期间的相关费用或损失的，确认为递延收益，并在确认相关费用的期间，计入当期损益；用于补偿公司已发生的相关费用或损失的，直接计入当期损益。

对于综合性项目的政府补助，需要将其分解为与资产相关的部分和与收益相关的部分，分别进行会计处理；难以区分的，将政府补助整体归类为与收益相关的政府补助，视情况不同计入当期损益，或者在项目期内分期确认为当期收益。

## 22、递延所得税资产和递延所得税负债

### (1) 确认递延所得税资产的依据

递延所得税资产和递延所得税负债根据资产和负债的计税基础与其账面价值的差额(包括应纳税暂时性差异和可抵扣暂时性差异)计算确认。对于按照税法规定能够于以后年度抵减应纳税所得额的可抵扣亏损，视同可抵扣暂时性差异。对于商誉的初始确认产生的暂时性差异，不确认相应的递延所得税负债。对于既不影响会计利润也不影响应纳税所得额(或可抵扣亏损)的非企业合并的交易中产生的资产或负债的初始确认形成的暂时性差异，不确认相应的递延所得税资产和递延所得税负债。于资产负债表日，递延所得税资产和递延所得税负债，按照预期收回该资产或清偿该负债期间的适用税率计量。递延所得税资产的确认以本公司很可能取得用来抵扣可抵扣暂时性差异、可抵扣亏损和税款抵减的应纳税所得额为限。对子公司、联营企业及合营企业投资相关的暂时性差异产生的递延所得税资产和递延所得税负债，予以确认。但本公司能够控制暂时性差异

转回的时间且该暂时性差异在可预见的未来很可能不会转回的，不予确认。

## (2) 确认递延所得税负债的依据

## 23、经营租赁、融资租赁

### (1) 经营租赁会计处理

经营租赁的租金支出在租赁期内按照直线法计入相关资产成本或当期损益。

### (2) 融资租赁会计处理

按租赁资产的公允价值与最低租赁付款额的现值两者中较低者作为租入资产的入账价值，租入资产的入账价值与最低租赁付款额之间的差额为未确认融资费用，在租赁期内按实际利率法摊销。最低租赁付款额扣除未确认融资费用后的余额以长期应付款列示。

在租赁谈判和签订租赁合同过程中发生的，可归属于租赁项目的手续费、律师费、差旅费、印花税等初始直接费用，计入租入资产价值。

融资租赁的固定资产采用与自有固定资产相一致的折旧政策计提租赁资产折旧。能够合理确定租赁期届满时取得租赁资产所有权的，在租赁资产使用寿命内计提折旧。无法合理确定租赁期届满时能够取得租赁资产所有权的，在租赁期与租赁资产使用寿命两者中较短的期间内计提折旧。

## 24、主要会计政策、会计估计的变更

本报告期主要会计政策、会计估计是否变更

是  否

本报告期主要会计政策、会计估计无变更

### (1) 会计政策变更

本报告期主要会计政策是否变更

是  否

### (2) 会计估计变更

本报告期主要会计估计是否变更

是  否

## 25、前期会计差错更正

本报告期是否发现前期会计差错

是  否

本报告期未发现前期会计差错

## (1) 追溯重述法

本报告期是否发现采用追溯重述法的前期会计差错

是  否

## (2) 未来适用法

本报告期是否发现采用未来适用法的前期会计差错

是  否

## 26、其他主要会计政策、会计估计和财务报表编制方法

### 五、税项

#### 1、公司主要税种和税率

税种	计税依据	税率
增值税	应纳税增值额(应纳税额按应纳税销售 额乘以适用税率扣除当期允许抵扣的 进项税后的余额计算)	17%
城市维护建设税	应纳流转税税额	7%
企业所得税	应纳税所得额	15% /25% /16.5%
教育费附加	应纳流转税税额	5% (其中: 含教育费附加 3%, 地方教 育费附加 2%)

各分公司、分厂执行的所得税税率

本公司及子公司信维创科通信技术(北京)有限公司为高新技术企业, 企业所得税税率为15%;

子公司香港信维通信有限公司缴纳利得税税率为16.5%;

香港信维通信有限公司的子公司伊高得表面处理(深圳)有限公司企业所得税税率为25%。

#### 2、税收优惠及批文

##### \* 增值税

根据财税(2002)7号《财政部、国家税务总局关于进一步推进出口货物实行免抵退税办法的通知》的有关规定: 生产企业自营或委托外贸企业代理出口(以下简称生产企业出口)自产货物, 除另行规定外, 增值税一律实行免、抵、退税管理办法。2008年3月12日公司获得深国税宝沙出登[2008]0010号《深圳市国家税务局出口企业退税登记通知书》, 同意自2008年4月1日认定公司为出口退税企业, 增值税实行免、抵、退税管理办法。

##### \*\* 企业所得税

本公司2011年10月31日公司获得深圳市科技工贸和信息化委员会、深圳市财政委员会、深圳市国家税务局、深圳市地方税务局联合颁发的高新技术企业证书, 证书编号: GF201144200294, 有效期三年。享受高新技术企业所得税优惠政策期限为2011年1月1日至2013年12月31日。

子公司信维创科通信技术(北京)有限公司2012年5月24日公司获得北京市科学技术委员会、北京市财政局、北京市国家税务局、北京市地方税务局联合颁发的高新技术企业证书, 证书编号: GF201211000190, 有效期三年。享受高新技术企业所得税优惠政策期限为2012年1月1日至2014年12月31日。

本公司及子公司信维创科通信技术（北京）有限公司在本报告期内按15%的税率缴纳企业所得税。

## 六、企业合并及合并财务报表

### 1、子公司情况

#### (1) 通过设立或投资等方式取得的子公司

单位：元

子公司全称	子公司类型	注册地	业务性质	注册资本	经营范围	期末实际投资额	实质上构成对子公司净投资的其他项目余额	持股比例(%)	表决权比例(%)	是否合并报表	少数股东权益	少数股东权益中用于冲减少数股东损益的金额	从母公司所有者权益冲减子公司少数股东分担的本期亏损超过少数股东在该子公司年初所有者权益中所享有份额后的余额
香港信维通信有限公司	全资子公司	香港	研发、销售、投资购销平台	1500 万美元		1200 万美元		100%	100%	是	0.00	0.00	0.00
Sunway Communication AB	香港信维通信有限	瑞典	研发、销售	5 万瑞典克朗		5 万瑞典克朗		100%	100%	是	0.00	0.00	0.00
Sunway Communication INC	香港信维通信有限	美国	研发、销售	100 万美元		55 万美元		100%	100%	是	0.00	0.00	0.00
Sunway Communication Korea	香港信维通信有限	韩国	研发、销售	99999.5 万韩元		99999.5 万韩元		100%	100%	是	0.00	0.00	0.00

Co., LTD													
----------	--	--	--	--	--	--	--	--	--	--	--	--	--

通过设立或投资等方式取得的子公司的其他说明

## (2) 非同一控制下企业合并取得的子公司

单位：元

子公司全称	子公司类型	注册地	业务性质	注册资本	经营范围	期末实际投资额	实质上构成对子公司净投资的其他项目余额	持股比例(%)	表决权比例(%)	是否合并报表	少数股东权益	少数股东权益中用于冲减少数股东损益的金额	从母公司所有者权益冲减子公司少数股东分担的本期亏损超过少数股东在该子公司年初所有者权益中所享有份额后的余额
信维创科通信技术(北京)有限公司	全资子公司	北京市	开发、生产天线及用于手机的零部件	3627.485812万元*		3627.485812万元		100%	100%	是	0.00	0.00	0.00
诺盈国际有限公司	香港信维通信有限公司	香港	投资平台	1万港币		1万港币		100%	100%	是	0.00	0.00	0.00
伊高得表面处理(深圳)有限责任公司	诺盈国际有限公司	深圳市	生产五金制品、塑胶配件	100万港币	**	100万港币		100%	100%	是	0.00	0.00	0.00

通过非同一控制下企业合并取得的子公司的其他说明

\*许可经营项目：生产天线、天线模块及模具、天线制造设备及用于无线电话和数据通信的零部件、手机相机快门组件、手机相机操控组件、手机机械组件（包括翻盖合页、转动组件、滑盖组件）以及生产上述产品所用的制造、装夹具设备；一般

经营项目：开发天线、天线模块及模具、天线制造设备及用于无线电话和数据通信的零部件、手机相机快门组件、手机相机操控组件、手机机械组件（包括翻盖合页、转动组件、滑盖组件）；销售自产产品；提供自产产品的安装、调试、维修、技术咨询、技术培训、技术转让。

\*\*生产经营五金制品。产品60%外销；从事塑胶配件加工。

## 2、合并范围发生变更的说明

合并报表范围发生变更说明

适用  不适用

## 3、报告期内新纳入合并范围的主体和报告期内不再纳入合并范围的主体

本期新纳入合并范围的子公司、特殊目的主体、通过受托经营或承租等方式形成控制权的经营实体

单位：元

名称	期末净资产	本期净利润
Sunway Communication Korea Co., LTD*	-3,855,023.84	-8,686,930.82

本期不再纳入合并范围的子公司、特殊目的主体、通过受托经营或承租等方式形成控制权的经营实体

单位：元

名称	处置日净资产	年初至处置日净利润
----	--------	-----------

新纳入合并范围的主体和不再纳入合并范围的主体其他说明

\*香港信维通信有限公司于2013年5月2日将香港信维通信有限公司韩国分公司变更为全资子公司Sunway Communication Korea Co., LTD。

## 4、境外经营实体主要报表项目的折算汇率

资产和负债项目按期末汇率折算，所有者权益项目除“未分配利润”项目外，其他项目采用发生时的即期汇率折算，利润表、现金流量表项目按合并财务报表会计期间的平均汇率折算。

境外实体及报表项目	币种	汇率
资产和负债项目：		
	港币（HKD）	0.78623
	美元（USD）	6.0969
	瑞典克朗（SEK）	0.92764
	台币（TPE）	0.20364
	韩元（KRW）	0.00576
利润表、现金流量表项目：		
	港币（HKD）	0.801618
	美元（USD）	6.21886
	瑞典克朗（SEK）	0.954098



	台币 (TPE)	0.209762
	韩元 (KRW)	0.005692

## 七、合并财务报表主要项目注释

### 1、货币资金

单位：元

项目	期末数			期初数		
	外币金额	折算率	人民币金额	外币金额	折算率	人民币金额
现金：	--	--	48,657.74	--	--	43,140.44
人民币	--	--	48,649.32	--	--	42,726.69
欧元	1.00	8.4189	8.42	1.00	8.3176	8.32
港币				500.00	0.81085	405.43
银行存款：	--	--	189,819,080.79	--	--	256,598,154.36
人民币	--	--	131,408,375.37	--	--	202,938,115.38
美元	8,955,324.78	6.0969	54,599,719.78	8,073,062.91	6.2855	50,743,236.78
港币	6.69	0.78623	5.26	1,936.69	0.81085	1,570.68
欧元	51,498.72	8.4189	433,562.57	109,746.58	8.3176	912,828.15
瑞典克朗	2,392,224.66	0.92764	2,219,131.24	1,433,980.53	0.9607	1,377,680.55
台币	3,110,496.00	0.20364	633,410.42	2,602,815.00	0.21641	563,274.58
韩元	91,186,336.19	0.00576	524,876.15	10,489,474.00	0.00586	61,448.24
其他货币资金：	--	--	3,000,000.00	--	--	25,200,000.00
人民币	--	--	3,000,000.00	--	--	25,200,000.00
合计	--	--	192,867,738.53	--	--	281,841,294.80

如有因抵押、质押或冻结等对使用有限制、存放在境外、有潜在回收风险的款项应单独说明

### 2、应收票据

#### (1) 应收票据的分类

单位：元

种类	期末数	期初数
银行承兑汇票	14,324,690.18	12,897,773.02
合计	14,324,690.18	12,897,773.02

## (2) 因出票人无力履约而将票据转为应收账款的票据，以及期末公司已经背书给他方但尚未到期的票据情况

因出票人无力履约而将票据转为应收账款的票据

单位：元

出票单位	出票日期	到期日	金额	备注
------	------	-----	----	----

说明

公司已经背书给其他方但尚未到期的票据

单位：元

出票单位	出票日期	到期日	金额	备注
单位 A	2013 年 08 月 09 日	2014 年 02 月 09 日	1,049,484.66	
单位 A	2013 年 08 月 20 日	2014 年 02 月 20 日	500,000.00	
单位 B	2013 年 08 月 30 日	2014 年 02 月 28 日	500,000.00	
单位 B	2013 年 08 月 30 日	2014 年 02 月 28 日	500,000.00	
单位 B	2013 年 08 月 30 日	2014 年 02 月 28 日	500,000.00	
合计	--	--	3,049,484.66	--

说明

已贴现或质押的商业承兑票据的说明

## 3、应收利息

### (1) 应收利息

单位：元

项目	期初数	本期增加	本期减少	期末数
账龄一年以内的应收利息-定期存款利息	2,445,579.59	3,858,077.02	5,930,145.68	373,510.93
账龄一年以上的应收利息-定期存款利息		105,000.00		105,000.00
合计	2,445,579.59	3,963,077.02	5,930,145.68	478,510.93

### (2) 应收利息的说明

应收利息年末数比年初数减少1,967,068.66元，减少比例为80.43%，减少原因为：本期公司定期存款减少所致。

账龄一年以上的应收利息金额为105,000.00元,为公司在建设银行的1年期300万元定期存款(到期自动续存)的应收利息。

## 4、应收账款

## (1) 应收账款按种类披露

单位：元

种类	期末数				期初数			
	账面余额		坏账准备		账面余额		坏账准备	
	金额	比例(%)	金额	比例(%)	金额	比例(%)	金额	比例(%)
按组合计提坏账准备的应收账款								
账龄组合	154,156,841.18	97.21%	1,132,837.68	0.73%	138,857,807.38	92.48%	1,057,032.78	0.76%
北京组合	3,136,002.17	1.98%	853,989.67	27.23%	11,292,660.63	7.52%	756,690.24	6.7%
组合小计	157,292,843.35	99.19%	1,986,827.35	1.26%	150,150,468.01	100%	1,813,723.02	1.21%
单项金额虽不重大但单项计提坏账准备的应收账款	1,293,659.48	0.81%	1,293,659.48	100%				
合计	158,586,502.83	--	3,280,486.83	--	150,150,468.01	--	1,813,723.02	--

应收账款种类的说明

北京组合坏账准备本期比上期增加97,299.43元，为北京组合应收账款与其他应收款重分类所致。公司为统一核算北京组合的应收款项，年初将“其他应收款-北京组合”全部并入“应收账款-北京组合”进行核算。

期末单项金额重大并单项计提坏账准备的应收账款

适用  不适用

组合中，按账龄分析法计提坏账准备的应收账款

适用  不适用

单位：元

账龄	期末数			期初数		
	账面余额		坏账准备	账面余额		坏账准备
	金额	比例(%)		金额	比例(%)	
1年以内						
其中：	--	--	--	--	--	--
3个月以内	132,060,178.29	85.67%		118,877,229.80	85.61%	
4个月至1年	22,055,729.42	14.31%	1,102,786.45	19,843,286.20	14.29%	992,164.31
1年以内小计	154,115,907.71	99.98%	1,102,786.45	138,720,516.00	99.9%	992,164.31
1至2年	980.27	0%	98.03	48,911.97	0.04%	4,891.20
2至3年	20,000.00	0.01%	10,000.00	56,804.28	0.04%	28,402.14

3 年以上	19,953.20	0.01%	19,953.20	31,575.13	0.02%	31,575.13
合计	154,156,841.18	--	1,132,837.68	138,857,807.38	--	1,057,032.78

组合中，采用余额百分比法计提坏账准备的应收账款

适用  不适用

组合中，采用其他方法计提坏账准备的应收账款

适用  不适用

期末单项金额虽不重大但单项计提坏账准备的应收账款

适用  不适用

单位：元

应收账款内容	账面余额	坏账准备	计提比例 (%)	计提理由
单位 A	865,706.40	865,706.40	100%	已提起上诉，收回可能性较小
单位 B	333,783.43	333,783.43	100%	已提起上诉，收回可能性较小
单位 C	94,169.65	94,169.65	100%	已提起上诉，收回可能性较小
合计	1,293,659.48	1,293,659.48	--	--

## (2) 本报告期实际核销的应收账款情况

单位：元

单位名称	应收账款性质	核销时间	核销金额	核销原因	是否因关联交易产生
共 14 家客户	货款	2013 年 12 月 31 日	184,359.79	无法收回	否
合计	--	--	184,359.79	--	--

应收账款核销说明

报告期末，公司对两年以上未发生过交易的客户应收账款进行清理，有 14 家客户对欠公司的零星尾款，全额坏账核销。

## (3) 应收账款中金额前五名单位情况

单位：元

单位名称	与本公司关系	金额	年限	占应收账款总额的比例 (%)
前五名应收账款单位合计	客户	98,499,742.20	1 年以内	62.11%
合计	--	98,499,742.20	--	62.11%

## 5、其他应收款

## (1) 其他应收款按种类披露

单位：元

种类	期末数				期初数			
	账面余额		坏账准备		账面余额		坏账准备	
	金额	比例(%)	金额	比例(%)	金额	比例(%)	金额	比例(%)
按组合计提坏账准备的其他应收款								
账龄组合	711,370.95	5.95%	150,713.10	21.19%	590,341.69	6.75%	29,517.08	5%
押金组合	4,617,163.99	38.6%			7,984,775.51	91.36%		
出口退税组合	6,633,807.45	55.45%						
北京组合					164,828.59	1.89%	97,299.42	59.03%
组合小计	11,962,342.39	100%	150,713.10	1.26%	8,739,945.79	100%	126,816.50	0.34%
合计	11,962,342.39	--	150,713.10	--	8,739,945.79	--	126,816.50	--

其他应收款种类的说明

期末单项金额重大并单项计提坏账准备的其他应收款

 适用  不适用

组合中，采用账龄分析法计提坏账准备的其他应收款

 适用  不适用

单位：元

账龄	期末数			期初数		
	账面余额		坏账准备	账面余额		坏账准备
	金额	比例(%)		金额	比例(%)	
1 年以内						
其中：						
1 年以内小计	485,764.99	68.29%	24,288.25	590,341.69	100%	29,517.08
2 至 3 年	198,362.22	27.88%	99,181.11			
3 年以上	27,243.74	3.83%	27,243.74			
合计	711,370.94	--	150,713.10	590,341.69	--	29,517.08

组合中，采用余额百分比法计提坏账准备的其他应收款

 适用  不适用

组合中，采用其他方法计提坏账准备的其他应收款

 适用  不适用

期末单项金额虽不重大但单项计提坏账准备的其他应收款

适用  不适用

## (2) 其他应收款金额前五名单位情况

单位：元

单位名称	与本公司关系	金额	年限	占其他应收款总额的比例(%)
出口退税	应收出口退税	6,633,807.45	1 年以内	55.46%
单位 A	押金	1,767,396.80	1-2 年	14.77%
单位 B	押金	1,050,000.00	3 年以上	8.78%
单位 C	押金	533,635.04	3 年以上	4.46%
单位 D	押金	337,735.52	3 年以上	2.82%
合计	--	10,322,574.81	--	86.29%

## (3) 其他应收关联方账款情况

单位：元

单位名称	与本公司关系	金额	占其他应收款总额的比例(%)
王秋红	董事长助理、股东	12,094.09	0.1%
朱杰	股东	10,000.00	0.08%
合计	--	22,094.09	0.18%

## 6、预付款项

### (1) 预付款项按账龄列示

单位：元

账龄	期末数		期初数	
	金额	比例(%)	金额	比例(%)
1 年以内	6,499,893.19	94.55%	14,950,632.04	94.84%
1 至 2 年	328,596.13	4.78%	548,036.49	3.48%
2 至 3 年	7,313.00	0.11%	227,243.74	1.44%
3 年以上	38,500.00	0.56%	38,500.00	0.24%
合计	6,874,302.32	--	15,764,412.27	--

预付款项账龄的说明

## (2) 预付款项金额前五名单位情况

单位：元

单位名称	与本公司关系	金额	时间	未结算原因
海关	非关联方	2,722,814.54	1 年以内	预交海关进口税金
单位 A	工程承包商	1,011,128.20	1 年以内	合同期限内
单位 B	设备供应商	587,213.77	1 年以内	合同期限内
单位 C	设备供应商	407,894.40	1 年以内	合同期限内
单位 D	设备供应商	184,000.00	1 年以内	合同期限内
合计	--	4,913,050.91	--	--

预付款项主要单位的说明

## (3) 预付款项的说明

预付账款年末数比年初数减少8,890,109.95元，减少比例为56.39%，主要原因为：设备与工程款大部分已结算所致。

## 7、存货

## (1) 存货分类

单位：元

项目	期末数			期初数		
	账面余额	跌价准备	账面价值	账面余额	跌价准备	账面价值
原材料	12,987,978.37	877,410.92	12,110,567.45	7,599,215.15	211,533.49	7,387,681.66
在产品	3,463,708.99		3,463,708.99	2,466,859.76		2,466,859.76
库存商品	25,948,120.60	4,756,565.90	21,191,554.70	12,703,233.81	346,678.61	12,356,555.20
委托加工物资	1,434,505.28		1,434,505.28	3,271,189.28		3,271,189.28
低值易耗品	2,136,943.68		2,136,943.68	3,500.00		3,500.00
发出商品	9,236,994.80		9,236,994.80	6,467,421.26		6,467,421.26
合计	55,208,251.72	5,633,976.82	49,574,274.90	32,511,419.26	558,212.10	31,953,207.16

## (2) 存货跌价准备

单位：元

存货种类	期初账面余额	本期计提额	本期减少		期末账面余额
			转回	转销	
原材料	211,533.49	887,896.21		222,018.78	877,410.92
库存商品	346,678.61	4,681,759.63		271,872.34	4,756,565.90

合 计	558,212.10	5,569,655.84		493,891.12	5,633,976.82
-----	------------	--------------	--	------------	--------------

### (3) 存货跌价准备情况

项目	计提存货跌价准备的依据	本期转回存货跌价准备的原因	本期转回金额占该项存货期末余额的比例 (%)
原材料	无使用价值与转让价值	处置无法使用的存货	
库存商品	无使用价值与转让价值	处置无法使用的存货	

存货的说明

存货的说明：存货年末数比年初数增加22,696,832.46元，增加比例为69.81%，主要原因为公司销售增加，为销售采购与生产的存货增加所致。

## 8、其他流动资产

单位：元

项目	期末数	期初数
待抵扣增值税进项税	4,367,391.43	10,263,545.67
合计	4,367,391.43	10,263,545.67

其他流动资产说明

根据财会[2012]13号文，将“应交税费—应交增值税”中待抵扣的进项税调整至其他流动资产。同时根据可比原则将上期可比数据进行同样处理。其他流动负债年末数比年初数减少5,896,154.24元，减少比例为57.45%，主要原因为：本期购置固定资产可抵扣的进项税较上期减少所致。

## 9、固定资产

### (1) 固定资产情况

单位：元

项目	期初账面余额	本期增加		本期减少	期末账面余额
一、账面原值合计：	406,938,383.38	61,156,630.97		6,927,472.42	461,167,541.93
其中：房屋及建筑物	105,377,389.39				105,377,389.39
机器设备	249,234,344.52	44,332,684.52		4,312,903.07	287,165,314.51
运输工具	4,596,672.07	330,407.75			4,927,079.82
测试设备	39,572,246.18	14,530,182.83		1,444,054.67	52,658,374.34
办公及其他设备	8,157,731.22	4,052,167.33		1,170,514.68	11,039,383.87
--	期初账面余额	本期新增	本期计提	本期减少	本期期末余额
二、累计折旧合计：	162,869,554.31	27,456,710.77		4,346,624.54	185,979,640.54
其中：房屋及建筑物	25,006,522.20	3,106,373.29			28,112,895.49



机器设备	113,800,839.78		16,915,532.01	2,572,178.66	128,144,193.13
运输工具	1,699,949.01		797,631.06		2,497,580.07
测试设备	14,271,645.13		5,705,772.76	789,376.13	19,188,041.76
办公及其他设备	8,090,598.19		931,401.65	985,069.75	8,036,930.09
--	期初账面余额		--		本期期末余额
三、固定资产账面净值合计	244,068,829.07		--		275,187,901.39
其中：房屋及建筑物	80,370,867.19		--		77,264,493.90
机器设备	135,433,504.74		--		159,021,121.38
运输工具	2,896,723.06		--		2,429,499.75
测试设备	25,300,601.05		--		33,470,332.58
办公及其他设备	67,133.03		--		3,002,453.78
测试设备			--		
办公及其他设备			--		
五、固定资产账面价值合计	244,068,829.07		--		275,187,901.39
其中：房屋及建筑物	80,370,867.19		--		77,264,493.90
机器设备	135,433,504.74		--		159,021,121.38
运输工具	2,896,723.06		--		2,429,499.75
测试设备	25,300,601.05		--		33,470,332.58
办公及其他设备	67,133.03		--		3,002,453.78

本期折旧额 27,456,710.77 元；本期由在建工程转入固定资产原价为 2,014,806.24 元。

## 10、在建工程

### (1) 在建工程情况

单位：元

项目	期末数			期初数		
	账面余额	减值准备	账面价值	账面余额	减值准备	账面价值
LDS 厂房装修项目				4,455,426.96		4,455,426.96
科技园研发测试中心装修项目				3,075,734.45		3,075,734.45
QAD MFG/Pro 系统工程				743,105.68		743,105.68
沙井街道蚝一西部工业园厂房装修工程	639,844.04		639,844.04			
设备安装	967,196.86		967,196.86			
合计	1,607,040.90		1,607,040.90	8,274,267.09		8,274,267.09

## (2) 重大在建工程项目变动情况

单位：元

项目名称	预算数	期初数	本期增加	转入固定资产	其他减少	工程投入占预算比例 (%)	工程进度	利息资本化累计金额	其中：本期利息资本化金额	本期利息资本化率 (%)	资金来源	期末数
LDS 厂房装修项目	4,580,000.00	4,455,426.96	781,314.65		5,236,741.61	114.34%	100.00				募投	
科技园研发测试中心装修项目	3,500,000.00	3,075,734.45	821,851.10		3,897,585.55	111.36%	100.00				募投	
QAD MFG/Pro 系统工程	1,043,000.00	743,105.68			743,105.68	71.25%	100.00				自有	
沙井街道蚝一西部工业园厂房装修工程	5,000,000.00		4,839,477.89	93,899.58	4,105,734.27	96.79%					自有	639,844.04
设备安装	3,000,000.00		2,896,223.18	1,920,906.66	8,119.66	96.54%					自有	967,196.86
合计	17,123,000.00	8,274,267.09	9,338,866.82	2,014,806.24	13,991,286.77	--	--			--	--	1,607,040.90

在建工程项目变动情况的说明

在建工程年末数比年初数减少6,667,226.19元，减少比例为80.58%，减少原因为：年初装修工程在本年结转所致。

## 11、无形资产

## (1) 无形资产情况

单位：元

项目	期初账面余额	本期增加	本期减少	期末账面余额
一、账面原值合计	53,433,501.87	14,923,233.46		68,356,735.33
土地使用权	39,234,345.94			39,234,345.94
专利及专有技术	6,279,704.01	579,295.09		6,858,999.10

软件	7,919,451.92	14,343,938.37		22,263,390.29
二、累计摊销合计	6,736,440.37	3,302,873.83		10,039,314.20
土地使用权	161,350.80	968,104.80		1,129,455.60
专利及专有技术	1,494,813.61	630,746.10		2,125,559.71
软件	5,080,275.96	1,704,022.93		6,784,298.89
三、无形资产账面净值合计	46,697,061.50	11,620,359.63		58,317,421.13
土地使用权	39,072,995.14			38,104,890.34
专利及专有技术	4,784,890.40			4,733,439.39
软件	2,839,175.96			15,479,091.40
土地使用权				
专利及专有技术				
软件				
无形资产账面价值合计	46,697,061.50	11,620,359.63		58,317,421.13
土地使用权	39,072,995.14			38,104,890.34
专利及专有技术	4,784,890.40			4,733,439.39
软件	2,839,175.96			15,479,091.40

本期摊销额 3,302,873.83 元。

## (2) 公司开发项目支出

单位：元

项目	期初数	本期增加	本期减少		期末数
			计入当期损益	确认为无形资产	
项目 1	41,416.49	43,516.94			84,933.43
项目 2	189,345.00	251,420.00			440,765.00
合计	230,761.49	294,936.94			525,698.43

本期开发支出占本期研究开发项目支出总额的比例 1.42%。

通过公司内部研发形成的无形资产占无形资产期末账面价值的比例。

公司开发项目的说明，包括本期发生的单项价值在 100 万元以上且以评估值为入账依据的，应披露评估机构名称、评估方法

## 12、商誉

单位：元

被投资单位名称或形成商誉的事项	期初余额	本期增加	本期减少	期末余额	期末减值准备
伊高得表面处理（深圳）有限责任公司	10,452,459.72			10,452,459.72	

诺盈国际有限公司	97,305.82			97,305.82	
信维创科通信技术（北京）有限公司	154,245.78			154,245.78	
合计	10,704,011.32			10,704,011.32	

说明商誉的减值测试方法和减值准备计提方法

按照可收回金额低于其账面价值的差额计提减值准备。

### 13、长期待摊费用

单位：元

项目	期初数	本期增加额	本期摊销额	其他减少额	期末数	其他减少的原因
经营租入固定资产改良支出	296,292.87	15,223,611.92	2,047,192.60		13,472,712.19	
“信维通信”通用网址及无线网址注册费	21,466.76		2,799.96		18,666.80	
高尔夫会员费	1,671,428.52		151,948.08		1,519,480.44	
乐普科激光三维微线加工机维护费	171,913.75		171,913.75			
网络系统集成工程	228,158.68		52,031.40		176,127.28	
合计	2,389,260.58	15,223,611.92	2,425,885.79		15,186,986.71	--

长期待摊费用的说明

长期待摊费用年末数比年初数增加12,797,726.13元，增加比例为535.64%，增加原因为：本期新租入工业园装修与改良结转长期待摊费用所致。

### 14、递延所得税资产和递延所得税负债

#### (1) 递延所得税资产和递延所得税负债不以抵销后的净额列示

已确认的递延所得税资产和递延所得税负债

单位：元

项目	期末数	期初数
递延所得税资产：		
资产减值准备	637,665.58	374,812.74
小计	637,665.58	374,812.74
递延所得税负债：		

未确认递延所得税资产明细

单位：元

项目	期末数	期初数
可抵扣暂时性差异	4,812,725.85	
可抵扣亏损	106,879,140.89	40,820,755.38
合计	111,691,866.74	40,820,755.38

未确认递延所得税资产的可抵扣亏损将于以下年度到期

单位：元

年份	期末数	期初数	备注

应纳税差异和可抵扣差异项目明细

单位：元

项目	暂时性差异金额	
	期末	期初
应纳税差异项目		
可抵扣差异项目		
坏账准备	3,298,886.70	1,940,539.52
存货跌价准备	952,217.19	558,212.10
小计	4,251,103.89	2,498,751.62

**(2) 递延所得税资产和递延所得税负债以抵销后的净额列示**

互抵后的递延所得税资产及负债的组成项目

单位：元

项目	报告期末互抵后的递延所得税资产或负债	报告期末互抵后的可抵扣或应纳税暂时性差异	报告期初互抵后的递延所得税资产或负债	报告期初互抵后的可抵扣或应纳税暂时性差异
递延所得税资产	637,665.58		374,812.74	

递延所得税资产和递延所得税负债互抵明细

单位：元

项目	本期互抵金额

递延所得税资产和递延所得税负债的说明

递延所得税年末数比年初数增加262,852.84元。增加比例为70.13%，增加原因：本期计提坏账准备增加所致。

**15、资产减值准备明细**

单位：元

项目	期初账面余额	本期增加	本期减少		期末账面余额
			转回	转销	

一、坏账准备	1,940,539.52	1,675,020.20		184,359.79	3,431,199.93
二、存货跌价准备	558,212.10	5,569,655.84		493,891.12	5,633,976.82
合计	2,498,751.62	7,244,676.04		678,250.91	9,065,176.75

资产减值明细情况的说明

## 16、短期借款

### (1) 短期借款分类

单位：元

项目	期末数	期初数
质押借款	37,800,780.00	20,361,837.84
信用借款		41,861,430.00
合计	37,800,780.00	62,223,267.84

短期借款分类的说明

其中：年末外币借款的外币金额为6,200,000.00美元，折算汇率6.0969，折合人民币37,800,780.00元。

### (2) 已逾期未偿还的短期借款情况

单位：元

贷款单位	贷款金额	贷款利率	贷款资金用途	未按期偿还原因	预计还款期

资产负债表日后已偿还金额元。

短期借款的说明，包括已到期短期借款获展期的，说明展期条件、新的到期日

资产负债表日后已偿还金额：2014年1月7日归还短期借款2,000,000.00美元；2014年3月31日归还短期借款4,200,000.00美元。

2012年2月16日公司与深圳发展银行股份有限公司深圳松岗支行签订了《深发深松岗固贷字第20120216001号》的固定资产借款合同，贷款金额美元叁佰贰拾肆万伍仟元整，贷款用途为购买进口设备；并与深圳发展银行股份有限公司深圳松岗支行签订了深发深松岗质字第20120216001号质押担保合同，质押担保范围为美元叁佰贰拾肆万伍仟元整，质押标的人民币。已于2013年2月16日归还。

2012年10月29日公司与中信银行股份有限公司深圳分行签订了《2012深银业五出应融字第001号》的国际贸易汇款项下出口应收款业务融资协议书，国际贸易出口应收款业务融资额度为美元伍佰万元整，用途为支付货款，额度有效期为2012年10月29日至2013年4月27日。已于2013年4月27日归还。

2012年12月6日公司与中信银行股份有限公司深圳分行签订了《2012深银业五出应融字第002号》的国际贸易汇款项下出口应收款业务融资协议书，国际贸易出口应收款业务融资额度为美元壹佰陆拾陆万元整，用途为支付货款，额度有效期为2012年12月6日至2013年6月4日。已于2013年6月4日归还。

2013年10月9日公司与中信银行股份有限公司深圳分行签订了《2013深银福强出应融字第0001号》的国际贸易汇款项下出口应收款业务融资协议书，国际贸易出口应收款业务融资额度为美元贰佰万元整，额度有效期为2013年10月9日至2014年1月7日。已于2014年1月7日归还。

2013年12月31日公司与招商银行股份有限公司深圳分行科发支行签订了出口汇款融资协议书，出口汇款融资额度为美元肆佰贰拾万元整，额度有效期3个月。

**17、应付账款****(1) 应付账款情况**

单位：元

项目	期末数	期初数
1 年以内	105,796,393.75	58,589,850.27
1-2 年	213,260.67	35,223,149.16
2-3 年	7,251,385.37	257,637.20
3 年以上		606,689.55
合计	113,261,039.79	94,677,326.18

**(2) 账龄超过一年的大额应付账款情况的说明**

单位名称	2012年12月31日	未偿付原因
莱尔德电子材料（深圳）有限公司	7,250,385.37	根据股权转让协议进度支付
合计	7,250,385.37	

**18、预收账款****(1) 预收账款情况**

单位：元

项目	期末数	期初数
1 年以内	135,471.25	329,596.36
1-2 年	21,255.20	138,388.11
2-3 年	6,459.68	
3 年以上		
合计	163,186.13	467,984.47

**19、应付职工薪酬**

单位：元

项目	期初账面余额	本期增加	本期减少	期末账面余额
一、工资、奖金、津贴和补贴	4,883,877.14	80,913,847.58	75,877,392.17	9,920,332.55
二、职工福利费		2,026,067.52	2,026,067.52	

三、社会保险费	523,899.45	13,068,008.50	13,436,263.75	155,644.20
1.医疗保险费		2,526,706.74	2,371,062.54	155,644.20
2.基本养老保险费	523,899.45	9,485,518.89	10,009,418.34	
3.年金缴费				
4.失业保险费		378,788.08	378,788.08	
5.工伤保险费		185,888.68	185,888.68	
6.生育保险费		491,106.11	491,106.11	
四、住房公积金	26,180.00	4,187,686.77	4,202,068.77	11,798.00
五、辞退福利	45,741.91	251,000.18	59,531.97	237,210.12
六、其他		398,257.20	213,494.21	184,762.99
合计	5,479,698.50	100,844,867.75	95,814,818.39	10,509,747.86

应付职工薪酬中属于拖欠性质的金额元。

工会经费和职工教育经费金额 184,762.99 元，非货币性福利金额元，因解除劳动关系给予补偿 237,210.12 元。

应付职工薪酬预计发放时间、金额等安排

工资、年终奖金在次月发放。

## 20、应交税费

单位：元

项目	期末数	期初数
企业所得税	2,719,152.79	-2,223,665.66
个人所得税	430,408.38	395,585.02
城市维护建设税	111,308.22	103,230.20
房产税	41,027.09	46,926.73
教育费附加	47,703.52	44,241.51
地方教育费附加	31,802.35	29,494.34
印花税	24,044.52	18,437.82
堤围费	3,765.65	2,686.81
合计	3,409,212.52	-1,583,063.23

应交税费说明，所在地税务机关同意各分公司、分厂之间应纳税所得额相互调剂的，应说明税款计算过程

应交税费年末数比年初数增加4,992,275.75元，增加比例为315.36%，主要原因为：本报告期应交企业所得税增加所致。

## 21、应付利息

单位：元

项目	期末数	期初数
短期借款应付利息	69,249.77	141,339.07



合计	69,249.77	141,339.07
----	-----------	------------

## 应付利息说明

应付利息年末数比年初数减少72,089.30元，减少比例为51.00%，主要原因为：本报告期借款减少所致。

## 22、其他应付款

## (1) 其他应付款情况

单位：元

项目	期末数	期初数
1 年以内	5,124,379.50	2,489,334.06
1-2 年		
2-3 年		
3 年以上		
合计	5,124,379.50	2,489,334.06

## (2) 金额较大的其他应付款说明内容

对方名称	金额	性质或内容
中介A	1,838,416.32	中介公司佣金
合计	1,838,416.32	

## 23、股本

单位：元

	期初数	本期变动增减（+、-）					期末数
		发行新股	送股	公积金转股	其他	小计	
股份总数	133,340,000.00				3,685,000.00	3,685,000.00	137,025,000.00

股本变动情况说明，本报告期内有增资或减资行为的，应披露执行验资的会计师事务所名称和验资报告文号；运行不足 3 年的股份有限公司，设立前的年份只需说明净资产情况；有限责任公司整体变更为股份公司应说明公司设立时的验资情况

## 24、资本公积

单位：元

项目	期初数	本期增加	本期减少	期末数
资本溢价（股本溢价）	424,093,076.21	23,768,250.00		447,861,326.21
其他资本公积		5,463,357.00		5,463,357.00

合计	424,093,076.21	29,231,607.00		453,324,683.21
----	----------------	---------------	--	----------------

#### 资本公积说明

2013年5月28日公司第二次临时股东大会审议通过的《深圳市信维通信股份有限公司股票期权与限制性股票激励计划（草案修订稿）》，计划授予股权核心管理层、技术及业务人员股票期权268.50万份，限制性股票398.50万股。公司已分别于2013年6月24日第二届董事会第四次（临时）会议、7月12日第二届董事会第五次（临时）会议合计授予限制性股票368.50万。每股限制性股票授予价格7.45元，金额合计27,453,250.00元，其中3,685,000.00元计入股本，23,768,250.00元计入资本公积。公司股权激励计划预计股权激励成本 24,568,498.52元，其中本年计入管理费用与资本公积-其他为5,463,357.00元。

## 25、盈余公积

单位：元

项目	期初数	本期增加	本期减少	期末数
法定盈余公积	15,823,777.00	1,534,242.23		17,358,019.23
合计	15,823,777.00	1,534,242.23		17,358,019.23

盈余公积说明，用盈余公积转增股本、弥补亏损、分派股利的，应说明有关决议

根据公司章程的规定按母公司当期实现的净利润的10%计提法定盈余公积1,534,242.23元。

## 26、未分配利润

单位：元

项目	金额	提取或分配比例
调整前上年末未分配利润	87,545,026.09	--
调整后年初未分配利润	87,545,026.09	--
加：本期归属于母公司所有者的净利润	-65,612,025.68	--
减：提取法定盈余公积	1,534,242.23	10%
期末未分配利润	20,398,758.18	--

调整年初未分配利润明细：

- 1)、由于《企业会计准则》及其相关新规定进行追溯调整，影响年初未分配利润 0.00 元。
- 2)、由于会计政策变更，影响年初未分配利润 0.00 元。
- 3)、由于重大会计差错更正，影响年初未分配利润 0.00 元。
- 4)、由于同一控制导致的合并范围变更，影响年初未分配利润 0.00 元。
- 5)、其他调整合计影响年初未分配利润 0.00 元。

未分配利润说明，对于首次公开发行证券的公司，如果发行前的滚存利润经股东大会决议由新老股东共同享有，应明确予以说明；如果发行前的滚存利润经股东大会决议在发行前进行分配并由老股东享有，公司应明确披露应付股利中老股东享有的经审计的利润数

## 27、营业收入、营业成本

## (1) 营业收入、营业成本

单位：元

项目	本期发生额	上期发生额
主营业务收入	351,996,426.46	215,301,791.51
其他业务收入	285,054.96	451,197.64
营业成本	288,213,047.85	149,235,615.34

## (2) 主营业务（分行业）

单位：元

行业名称	本期发生额		上期发生额	
	营业收入	营业成本	营业收入	营业成本
移动终端天线行业	351,996,426.46	288,208,513.32	215,301,791.51	149,235,615.34
合计	351,996,426.46	288,208,513.32	215,301,791.51	149,235,615.34

## (3) 主营业务（分产品）

单位：元

产品名称	本期发生额		上期发生额	
	营业收入	营业成本	营业收入	营业成本
移动终端天线及配件	351,996,426.46	288,208,513.32	215,301,791.51	149,235,615.34
合计	351,996,426.46	288,208,513.32	215,301,791.51	149,235,615.34

## (4) 主营业务（分地区）

单位：元

地区名称	本期发生额		上期发生额	
	营业收入	营业成本	营业收入	营业成本
境内	181,460,318.05	139,552,893.10	93,548,427.39	55,387,629.89
境外	170,536,108.41	148,655,620.22	121,753,364.12	93,847,985.45
合计	351,996,426.46	288,208,513.32	215,301,791.51	149,235,615.34

## (5) 公司来自前五名客户的营业收入情况

单位：元

客户名称	主营业务收入	占公司全部营业收入的比例(%)
------	--------	-----------------

前五名客户合计	163,462,702.38	46.4%
合计	163,462,702.38	46.4%

## 营业收入的说明

营业收入本年发生数比上年发生数增加136,528,492.27元，增加比例为63.28%，增加原因为：本年加大营销所致。

## 28、营业税金及附加

单位：元

项目	本期发生额	上期发生额	计缴标准
城市维护建设税	844,170.75	409,437.94	7%
教育费附加	361,787.46	175,473.40	3%
地方教育费附加	241,191.63	116,982.25	2%
堤围费	31,304.80	21,315.21	0.01%
合计	1,478,454.64	723,208.80	--

## 营业税金及附加的说明

营业税金及附加本年发生数比上年发生数增加755,245.84元，增加比例为104.43%，增加原因为：本年销售增加所致。

## 29、销售费用

单位：元

项目	本期发生额	上期发生额
工资	3,217,599.62	1,776,237.06
职工福利费	364,422.65	235,632.16
差旅费	734,969.15	458,814.66
运输费	1,583,576.13	694,179.24
业务招待费	1,973,504.90	1,713,919.57
代理佣金	2,797,400.59	141,429.36
其他费用	1,338,640.33	594,522.74
合计	12,010,113.37	5,614,734.79

## 30、管理费用

单位：元

项目	本期发生额	上期发生额
工资	20,898,750.70	16,360,421.47
职工福利费	2,530,110.82	1,658,265.19
办公费	1,755,273.40	818,875.42

差旅费	1,795,906.68	2,970,128.64
业务招待费	1,881,911.36	3,026,002.97
汽车行驶费	563,869.86	815,138.46
折旧	2,675,224.28	3,732,772.60
摊销	1,798,401.10	488,837.71
中介服务费	4,064,584.86	6,932,680.56
租赁费	3,917,567.38	1,928,830.42
研发经费	47,452,548.35	24,640,251.35
股权激励费用	5,463,357.00	
建筑维护费	3,595,759.66	366,625.48
低值易耗品	739,542.87	412,051.62
税费	970,413.95	879,254.60
其他费用	9,596,792.64	3,459,428.38
合计	109,700,014.91	68,489,564.87

### 31、财务费用

单位：元

项目	本期发生额	上期发生额
利息支出	939,642.83	1,291,757.79
利息收入	-4,739,943.81	-14,261,974.55
汇兑损益	2,465,357.27	873,262.12
银行手续费	382,488.56	5,375.45
现金折扣	-261,957.77	-85,386.94
合计	-1,214,412.92	-12,176,966.13

### 32、资产减值损失

单位：元

项目	本期发生额	上期发生额
一、坏账损失	1,675,020.20	618,148.73
二、存货跌价损失	5,569,655.84	50,452.15
合计	7,244,676.04	668,600.88

### 33、营业外收入

#### (1) 营业外收入情况

单位：元

项目	本期发生额	上期发生额	计入当期非经常性损益的金额
非流动资产处置利得合计	1,310,291.66	26,467.49	1,310,291.66
其中：固定资产处置利得	1,243,827.45	26,467.49	1,243,827.45
政府补助	3,598,390.00	4,847,874.49	3,598,390.00
其他	253,021.94	973,906.20	253,021.94
合计	5,161,703.60	5,848,248.18	5,161,703.60

营业外收入说明

#### (2) 计入当期损益的政府补助

单位：元

补助项目	本期发生额	上期发生额	与资产相关/与收益相关	是否属于非经常性损益
财政局科研无偿资助款		250,000.00	与收益相关	是
财政局企业信息化补贴		300,000.00	与收益相关	是
上市培育项目资助经费		2,000,000.00	与收益相关	是
研发基地递延收益转回		1,000,000.00	与收益相关	是
超宽带 3G/LTE 移动终端内置天线研发项目递延收益转回		1,200,000.00	与收益相关	是
税务局代扣代缴个税手续费返还		97,874.49	与收益相关	是
清洁生产企业奖励金	50,000.00		与收益相关	是
支持骨干企业	290,000.00		与收益相关	是
高新技术产业专项补助资金	591,400.00		与收益相关	是
外经贸发展资金境外投资前期费用	50,000.00		与收益相关	是
贷款贴息	900,000.00		与收益相关	是
专利资助费	40,000.00		与收益相关	是
民营及中小企业发展专项资金企业信息化建设项目资助款项	330,000.00		与收益相关	是

进口设备贴息	1,046,990.00		与收益相关	是
科技成果产业化专项资金	300,000.00		与收益相关	是
合计	3,598,390.00	4,847,874.49	--	--

- ①、公司于2013年2月6日收到深圳市财政委员会下拨的“清洁生产企业奖励金”50,000.00元；
- ②、公司于2013年4月11日收到深圳市财政委员会下拨的“支持骨干企业加快发展财政奖励”290,000.00元；
- ③、公司于2013年5月30日收到深圳市财政委员会下拨的“2008-2009年”高新技术产业专项补助资金591,400.00元；
- ④、公司于2013年6月13日收到深圳市财政委员会下拨的“外经贸发展资金境外投资前期费用”50,000.00元；
- ⑤、公司于2013年7月8日收到深圳市宝安区财政局下拨的“贷款贴息”900,000.00元；
- ⑥、公司于2013年8月21日、8月29日收到深圳市市场监督管理局下拨的“专利资助费”金额合计40,000.00元
- ⑦、公司于2013年9月10日收到深圳市财政委员会下拨的“民营及中小企业发展专项资金企业信息化建设项目资助款项”330,000.00元；
- ⑧、公司于2013年10月15日收到深圳市财政委员会下拨的“进口设备贴息”1,046,990.00元；
- ⑨、公司于2013年12月1日收到深圳市财政委员会下拨的“科技成果产业化专项资金”300,000.00元。

### 34、营业外支出

单位：元

项目	本期发生额	上期发生额	计入当期非经常性损益的金额
非流动资产处置损失合计	835,384.76	27,727.64	835,384.76
其中：固定资产处置损失	835,384.76	27,727.64	835,384.76
对外捐赠	900,000.00	100,000.00	900,000.00
其他	376,426.37	44,221.46	376,426.37
合计	2,111,811.13	171,949.10	2,111,811.13

#### 营业外支出说明

营业外支出本年数比上年数增加1,939,862.03元，增加比例为1128.16%，增加原因为：本报告期处置固定资产与捐赠增加所致。

### 35、所得税费用

单位：元

项目	本期发生额	上期发生额
按税法及相关规定计算的当期所得税	3,774,358.52	2,834,423.01
递延所得税调整	-262,852.84	-54,150.42
合计	3,511,505.68	2,780,272.59

### 36、基本每股收益和稀释每股收益的计算过程

#### 1. 2013年度每股收益

报告期利润	每股收益	
	基本每股收益	稀释每股收益
归属于公司普通股股东的净利润	-0.4865	-0.4865
扣除非经常性损益后归属于公司普通股股东的净利润	-0.5057	-0.5057

## 2. 2012年度每股收益

报告期利润	每股收益	
	基本每股收益	稀释每股收益
归属于公司普通股股东的净利润	0.0457	0.0457
扣除非经常性损益后归属于公司普通股股东的净利润	0.0065	0.0065

上述数据采用以下计算公式计算而得：

基本每股收益=P0÷S

$$S = S_0 + S_1 + S_i \times M_i \div M_0 - S_j \times M_j \div M_0 - S_k$$

其中：P0为归属于公司普通股股东的净利润或扣除非经常性损益后归属于普通股股东的净利润；S为发行在外的普通股加权平均数；S0为期初股份总数；S1为报告期因公积金转增股本或股票股利分配等增加股份数；Si为报告期因发行新股或债转股等增加股份数；Sj为报告期因回购等减少股份数；Sk为报告期缩股数；M0报告期月份数；Mi为增加股份次月起至报告期期末的累计月数；Mj为减少股份次月起至报告期期末的累计月数。

公司若存在发行可转换债券、股份期权、认股权证等稀释性潜在普通股情况下，稀释每股收益可参照如下公式计算：

稀释每股收益=P1/(S0+S1+Si×Mi÷M0-Sj×Mj÷M0-Sk+认股权证、股份期权、可转换债券等增加的普通股加权平均数)

其中，P1为归属于公司普通股股东的净利润或扣除非经常性损益后归属于公司普通股股东的净利润，并考虑稀释性潜在普通股对其影响，按《企业会计准则》及有关规定进行调整。公司在计算稀释每股收益时，应考虑所有稀释性潜在普通股对归属于公司普通股股东的净利润或扣除非经常性损益后归属于公司普通股股东的净利润和加权平均股数的影响，按照其稀释程度从大到小的顺序计入稀释每股收益，直至稀释每股收益达到最小值。

## 37、其他综合收益

单位：元

项目	本期发生额	上期发生额
4.外币财务报表折算差额	-829,701.54	156,924.39
小计	-829,701.54	156,924.39
合计	-829,701.54	156,924.39

其他综合收益说明

## 38、现金流量表附注

## (1) 收到的其他与经营活动有关的现金

单位：元



项目	金额
补贴收入	3,618,390.00
利息收入	6,701,837.65
其他往来款	895,139.39
合计	11,215,367.04

收到的其他与经营活动有关的现金说明

## (2) 支付的其他与经营活动有关的现金

单位：元

项目	金额
结算手续费	353,585.37
支付管理费用	31,536,766.62
支付销售费用	4,693,643.23
支付制造费用	13,373,385.95
其他往来款	7,380,107.36
合计	57,337,488.53

支付的其他与经营活动有关的现金说明

## (3) 收到的其他与投资活动有关的现金

单位：元

项目	金额
----	----

收到的其他与投资活动有关的现金说明

## (4) 支付的其他与投资活动有关的现金

单位：元

项目	金额
----	----

支付的其他与投资活动有关的现金说明

## (5) 收到的其他与筹资活动有关的现金

单位：元

项目	金额
----	----

收到的其他与筹资活动有关的现金说明

**(6) 支付的其他与筹资活动有关的现金**

单位：元

项目	金额
----	----

支付的其他与筹资活动有关的现金说明

**39、现金流量表补充资料****(1) 现金流量表补充资料**

单位：元

补充资料	本期金额	上期金额
1. 将净利润调节为经营活动现金流量：	--	--
净利润	-65,612,025.68	6,094,257.09
加：资产减值准备	7,244,676.04	668,600.88
固定资产折旧、油气资产折耗、生产性生物资产折旧	27,456,710.77	10,831,741.41
无形资产摊销	3,302,873.83	1,110,829.66
长期待摊费用摊销	2,425,885.79	742,740.37
处置固定资产、无形资产和其他长期资产的损失（收益以“-”号填列）	-474,906.90	1,260.15
财务费用（收益以“-”号填列）	680,178.18	-8,834,683.29
递延所得税资产减少（增加以“-”号填列）	-262,852.84	-54,150.42
存货的减少（增加以“-”号填列）	-22,696,832.46	-17,108,164.95
经营性应收项目的减少（增加以“-”号填列）	12,432,144.12	-112,038,085.25
经营性应付项目的增加（减少以“-”号填列）	4,486,487.74	49,833,933.01
其他		156,924.39
经营活动产生的现金流量净额	-31,017,661.41	-68,594,796.95
2. 不涉及现金收支的重大投资和筹资活动：	--	--
3. 现金及现金等价物净变动情况：	--	--
现金的期末余额	192,867,738.53	281,841,294.80
减：现金的期初余额	281,841,294.80	559,690,542.81
现金及现金等价物净增加额	-88,973,556.27	-277,849,248.01

**(2) 本报告期取得或处置子公司及其他营业单位的相关信息**

单位：元

补充资料	本期发生额	上期发生额
------	-------	-------

一、取得子公司及其他营业单位的有关信息：	--	--
1. 取得子公司及其他营业单位的价格		173,480,000.00
2. 取得子公司及其他营业单位支付的现金和现金等价物		173,480,000.00
减：子公司及其他营业单位持有的现金和现金等价物		3,442,743.27
3. 取得子公司及其他营业单位支付的现金净额		170,037,256.73
4. 取得子公司的净资产		111,465,556.06
流动资产		22,898,666.01
非流动资产		153,660,944.82
流动负债		65,094,054.77
二、处置子公司及其他营业单位的有关信息：	--	--

### (3) 现金和现金等价物的构成

单位：元

项目	期末数	期初数
一、现金	192,867,738.53	281,841,294.80
其中：库存现金	48,657.74	43,140.44
可随时用于支付的银行存款	189,819,080.79	256,598,154.36
可随时用于支付的其他货币资金	3,000,000.00	25,200,000.00
三、期末现金及现金等价物余额	192,867,738.53	281,841,294.80

现金流量表补充资料的说明

## 八、关联方及关联交易

### 1、本企业的母公司情况

母公司名称	关联关系	企业类型	注册地	法定代表人	业务性质	注册资本	母公司对本企业的持股比例 (%)	母公司对本企业的表决权比例 (%)	本企业最终控制方	组织机构代码
彭浩	实际控制人	自然人					26.17%	26.17%		

本企业的母公司情况的说明

### 2、本企业的子公司情况

子公司全称	子公司类型	企业类型	注册地	法定代表人	业务性质	注册资本	持股比例	表决权比例	组织机构代码
-------	-------	------	-----	-------	------	------	------	-------	--------

							(%)	(%)	码
信维创科通信技术(北京)有限公司	控股子公司	有限公司	北京	彭浩	开发、生产天线及用于手机的零部件	3627.485812 万元	100%	100%	60009193-8
香港信维通信有限公司	控股子公司	有限公司	香港	彭浩	研发、销售、投资、购销平台	1500 万美元	100%	100%	
Sunway Communication AB	控股子公司	有限公司	瑞典	Karlsson, Kjell	研发与销售平台	5 万瑞典克朗	100%	100%	
Sunway Communication INC	控股子公司	有限公司	美国	吴会林	研发与销售平台	100 万美元	100%	100%	
SunwayCommunication Korea Co., LTD	控股子公司	有限公司	韩国	左建彬	研发与销售平台	99999.5 万韩元	100%	100%	
诺盈国际有限公司	控股子公司	有限公司	香港	彭浩	投资平台	1 万港币	100%	100%	
伊高得表面处理(深圳)有限责任公司	控股子公司	有限公司	深圳	王勇	生产五金制品、	100 万港币	100%	100%	72715083-5

### 3、本企业的其他关联方情况

其他关联方名称	与本公司关系	组织机构代码
深圳市联合英杰创业投资有限公司	公司实际控制人彭浩持股 50%。法定代表人、执行董事。	74885639-4
深圳市宜正高电子有限公司	公司实际控制人彭浩任监事	75764845-8
三立通讯设计有限公司	公司股东于伟的配偶控制的公司	
徐帆	股东、董事	
王秋红	股东、董事长助理	
魏基建	股东	
周仲蓉	股东	
朱杰	股东	

本企业的其他关联方情况的说明

#### 4、关联方应收应付款项

上市公司应收关联方款项

单位：元

项目名称	关联方	期末		期初	
		账面余额	坏账准备	账面余额	坏账准备
PLP 研发经费	于伟			2,000.00	100.00
差旅备用金	彭浩			30,000.00	1,500.00
差旅备用金	王秋红	12,094.09	604.70	10,102.89	505.14
差旅备用金	朱杰	10,000.00	500.00		

上市公司应付关联方款项

单位：元

项目名称	关联方	期末金额	期初金额

### 九、股份支付

#### 1、股份支付总体情况

单位：元

公司本期授予的各项权益工具总额	3,685,000.00
公司本期行权的各项权益工具总额	0.00
公司本期失效的各项权益工具总额	0.00
公司期末发行在外的股份期权行权价格的范围和合同剩余期限	股票期权行权价格为 15.18 元（已授予 229.50 万份部分）、17.41 元（预留 24 万份部分）。合同剩余期限为自股票期权授予之日起 5 年内。
公司期末其他权益工具行权价格的范围和合同剩余期限	限制性股票的价格 7.45（已授予 368.50 万股部分）、8.56 元（预留 30 万股部分）。合同剩余期限为自限制性股票授予之日起 5 年内。

股份支付情况的说明

#### 2、以权益结算的股份支付情况

单位：元

授予日权益工具公允价值的确定方法	公司采用 Black-Scholes 期权定价模型确定股票期权与限制性股票在授予日的公允价值。
对可行权权益工具数量的最佳估计的确定方法	公司在等待期内每个资产负债表日，根据最新可取得的可行权人数变动情况、业绩指标完成等后续信息，修正可行权的股票期权的数量。
本期估计与上期估计有重大差异的原因	无
资本公积中以权益结算的股份支付的累计金额	5,463,357.00

以权益结算的股份支付确认的费用总额	5,463,357.00
-------------------	--------------

以权益结算的股份支付的说明

以权益结算的股份支付的说明：公司于2013年5月28日第二次临时股东大会审议通过的《深圳市信维通信股份有限公司股票期权与限制性股票激励计划（草案修订稿）》，计划授予股权核心管理层、技术及业务人员（以下简称激励对象）股票期权与限制性股票，其中：股票期权253.50万份，限制性股票398.50万股。公司已分别于2013年6月24日第二届董事会第四次（临时）会议、7月12日第二届董事会第五次（临时）会议、12月24日第二届董事会第八次（临时）会议，确定授予股票期权与限制性股票的名单与授予数量。其中前两次已完成授予，合计授予股票期权229.50万份，限制性股票368.50万股。

## 十、母公司财务报表主要项目注释

### 1、应收账款

#### (1) 应收账款

单位：元

种类	期末数				期初数			
	账面余额		坏账准备		账面余额		坏账准备	
	金额	比例 (%)	金额	比例 (%)	金额	比例 (%)	金额	比例 (%)
按组合计提坏账准备的应收账款								
账龄组合	124,894,114.07	98.97 %	1,001,871.46	0.8%	138,593,716.33	100%	1,057,032.78	0.76%
组合小计	124,894,114.07	98.97 %	1,001,871.46	0.8%	138,593,716.33	100%	1,057,032.78	0.76%
单项金额虽不重大但单项计提坏账准备的应收账款	1,293,659.48	1.03%	1,293,659.48	100%				
合计	126,187,773.55	--	2,295,530.94	--	138,593,716.33	--	1,057,032.78	--

应收账款种类的说明

期末单项金额重大并单项计提坏账准备的应收账款

适用  不适用

组合中，采用账龄分析法计提坏账准备的应收账款

适用  不适用

单位：元

账龄	期末数			期初数		
	账面余额		坏账准备	账面余额		坏账准备
	金额	比例 (%)		金额	比例 (%)	
1 年以内						

其中：	--	--	--	--	--	--
3 个月以内	105,416,775.85	84.4%		118,613,138.75	85.58%	
4 个月至 1 年	19,436,404.75	15.56%	971,820.23	19,843,286.20	14.32%	992,164.31
1 年以内小计	124,853,180.60	99.97%	971,820.23	138,456,424.95	99.9%	992,164.31
1 至 2 年	980.27	0%	98.03	48,911.97	0.04%	4,891.20
2 至 3 年	20,000.00	0.02%	10,000.00	56,804.28	0.04%	28,402.14
3 年以上	19,953.20	0.02%	19,953.20	31,575.13	0.02%	31,575.13
合计	124,894,114.07	--	1,001,871.46	138,593,716.33	--	1,057,032.78

组合中，采用余额百分比法计提坏账准备的应收账款

适用  不适用

组合中，采用其他方法计提坏账准备的应收账款

适用  不适用

期末单项金额虽不重大但单项计提坏账准备的应收账款

适用  不适用

单位：元

应收账款内容	账面余额	坏账准备	计提比例 (%)	计提理由
单位 A	865,706.40	865,706.40	100%	已提起上诉，收回可能性较小
单位 B	333,783.43	333,783.43	100%	已提起上诉，收回可能性较小
单位 C	94,169.65	94,169.65	100%	已提起上诉，收回可能性较小
合计	1,293,659.48	1,293,659.48	--	--

## (2) 本报告期实际核销的应收账款情况

单位：元

单位名称	应收账款性质	核销时间	核销金额	核销原因	是否因关联交易产生
共 14 家客户	货款	2013 年 12 月 31 日	184,359.79	无法收回	否
合计	--	--	184,359.79	--	--

应收账款核销说明

报告期末，公司对两年以上未发生过交易的客户应收账款进行清理，有 14 家客户对欠公司的零星尾款，全额坏账核销。

## (3) 应收账款中金额前五名单位情况

单位：元

单位名称	与本公司关系	金额	年限	占应收账款总额的比例 (%)
应收账款余额前五名单位合计	客户	92,547,051.24	1 年以内	73.34%
合计	--	92,547,051.24	--	73.34%

## 2、其他应收款

### (1) 其他应收款

单位：元

种类	期末数				期初数			
	账面余额		坏账准备		账面余额		坏账准备	
	金额	比例 (%)	金额	比例 (%)	金额	比例 (%)	金额	比例 (%)
按组合计提坏账准备的其他应收款								
账龄组合	684,430.83	0.53%	149,366.09	0.12%	590,341.69	2.69%	29,517.08	0.2%
押金组合	3,924,207.36	3.04%			7,325,887.48	33.43%		
出口退税组合	5,638,851.40	4.37%						
合并范围内的关联方组合	118,869,000.00	92.06%			14,000,000.00	63.88%		
组合小计	129,116,489.59	100%	149,366.09	0.12%	21,916,229.17	100%	29,517.08	0.13%
合计	129,116,489.59	--	149,366.09	--	21,916,229.17	--	29,517.08	--

其他应收款种类的说明

期末单项金额重大并单项计提坏账准备的其他应收款

□ 适用 √ 不适用

组合中，采用账龄分析法计提坏账准备的其他应收款

√ 适用 □ 不适用

单位：元

账龄	期末数				期初数			
	账面余额		坏账准备		账面余额		坏账准备	
	金额	比例 (%)			金额	比例 (%)		
1 年以内								
其中：	--	--	--	--	--	--	--	--
1 年以内小计	458,824.87	67.04%	22,941.24		590,341.69	100%	29,517.08	



2至3年	198,362.22	28.98%	99,181.11			
3年以上	27,243.74	3.98%	27,243.74			
合计	684,430.83	--	149,366.09	590,341.69	--	29,517.08

组合中，采用余额百分比法计提坏账准备的其他应收款

适用  不适用

组合中，采用其他方法计提坏账准备的其他应收款

适用  不适用

期末单项金额虽不重大但单项计提坏账准备的其他应收款

适用  不适用

## (2) 金额较大的其他应收款的性质或内容

单位名称	金额	其他应收款性质
信维创科通信技术（北京）有限公司	103,569,000.00	内部往来款
伊高得表面处理（深圳）有限公司	15,300,000.00	内部往来款
合计	118,869,000.00	

## (3) 其他应收款金额前五名单位情况

单位：元

单位名称	与本公司关系	金额	年限	占其他应收款总额的比例(%)
信维创科通信技术（北京）有限公司	子公司	103,569,000.00	1年以内，1-2年	80.21%
伊高得表面处理（深圳）有限公司	子公司	15,300,000.00	1年以内，1-2年	11.85%
出口退税	出口退税	5,638,851.40	1年以内	4.37%
单位 A	押金	1,767,396.80	1-2年	1.37%
单位 B	押金	1,050,000.00	3年以上	0.81%
合计	--	127,325,248.20	--	98.61%

## (4) 其他应收关联方账款情况

单位：元

单位名称	与本公司关系	金额	占其他应收款总额的比例(%)
王秋红	董事长助理、股东	12,094.09	0.1%
朱杰	股东	10,000.00	0.08%

合计	--	22,094.09	0.18%
----	----	-----------	-------

### 3、长期股权投资

单位：元

被投资单位	核算方法	投资成本	期初余额	增减变动	期末余额	在被投资单位持股比例(%)	在被投资单位表决权比例(%)	在被投资单位持股比例与表决权比例不一致的说明	减值准备	本期计提减值准备	本期现金红利
信维创科通信技术(北京)有限公司	成本法	173,030,000.00	173,030,000.00		173,030,000.00	100%	100%				
香港信维通信有限公司	成本法	74,430,800.00	43,838,800.00	30,592,000.00	74,430,800.00	100%	100%				
合计	--	247,460,800.00	216,868,800.00	30,592,000.00	247,460,800.00	--	--	--			

长期股权投资的说明

### 4、营业收入和营业成本

#### (1) 营业收入

单位：元

项目	本期发生额	上期发生额
主营业务收入	306,006,162.67	209,858,645.14
其他业务收入	195,665.36	212,393.16
合计	306,201,828.03	210,071,038.30
营业成本	221,980,014.07	140,449,224.39

#### (2) 主营业务(分行业)

单位：元

行业名称	本期发生额		上期发生额	
	营业收入	营业成本	营业收入	营业成本
移动终端天线行业	306,006,162.67	221,980,014.07	209,858,645.14	140,449,224.39
合计	306,006,162.67	221,980,014.07	209,858,645.14	140,449,224.39

**(3) 主营业务（分产品）**

单位：元

产品名称	本期发生额		上期发生额	
	营业收入	营业成本	营业收入	营业成本
移动终端天线及配件	306,006,162.67	221,980,014.07	209,858,645.14	140,449,224.39
合计	306,006,162.67	221,980,014.07	209,858,645.14	140,449,224.39

**(4) 主营业务（分地区）**

单位：元

地区名称	本期发生额		上期发生额	
	营业收入	营业成本	营业收入	营业成本
境内	158,209,275.80	109,209,107.74	92,396,627.65	53,795,832.64
境外	147,796,886.87	112,770,906.33	117,462,017.49	86,653,391.75
合计	306,006,162.67	221,980,014.07	209,858,645.14	140,449,224.39

**(5) 公司来自前五名客户的营业收入情况**

单位：元

客户名称	营业收入总额	占公司全部营业收入的比例(%)
前五名客户合计	163,462,702.38	53.4%
合计	163,462,702.38	53.4%

营业收入的说明

营业收入本年发生数比上年发生数增加96,130,789.73元，增加比例为45.76%，增加原因为：本年加大营销所致。

**5、现金流量表补充资料**

单位：元

补充资料	本期金额	上期金额
1. 将净利润调节为经营活动现金流量：	--	--
净利润	15,342,422.30	20,961,223.88
加：资产减值准备	2,430,603.17	668,600.88
固定资产折旧、油气资产折耗、生产性生物资产折旧	14,058,263.51	9,168,230.55
无形资产摊销	942,956.38	755,359.38
长期待摊费用摊销	2,394,673.09	682,750.28
处置固定资产、无形资产和其他长期资产的损失（收益以“-”号	599,521.11	23,990.83

填列)		
财务费用（收益以“-”号填列）	939,450.10	-8,834,683.29
递延所得税资产减少（增加以“-”号填列）	-262,852.84	-54,150.42
存货的减少（增加以“-”号填列）	-12,921,717.45	-16,358,716.82
经营性应收项目的减少（增加以“-”号填列）	16,637,298.35	-104,376,177.16
经营性应付项目的增加（减少以“-”号填列）	41,210,643.10	33,410,434.02
经营活动产生的现金流量净额	81,371,260.82	-63,953,137.87
2. 不涉及现金收支的重大投资和筹资活动：	--	--
3. 现金及现金等价物净变动情况：	--	--
现金的期末余额	165,322,619.84	247,988,658.82
减：现金的期初余额	247,988,658.82	559,690,542.81
现金及现金等价物净增加额	-82,666,038.98	-311,701,883.99

## 十一、补充资料

### 1、当期非经常性损益明细表

单位：元

项目	金额	说明
非流动资产处置损益（包括已计提资产减值准备的冲销部分）	474,906.90	
计入当期损益的政府补助（与企业业务密切相关，按照国家统一标准定额或定量享受的政府补助除外）	3,598,390.00	
除上述各项之外的其他营业外收入和支出	-1,023,404.43	
减：所得税影响额	459,483.87	
合计	2,590,408.60	--

计入当期损益的政府补助为经常性损益项目，应说明逐项披露认定理由。

适用  不适用

### 2、净资产收益率及每股收益

单位：元

报告期利润	加权平均净资产收益率 (%)	每股收益	
		基本每股收益	稀释每股收益
归属于公司普通股股东的净利润	-10.26%	-0.4865	-0.4865
扣除非经常性损益后归属于公司普通股股东的净利润	-10.66%	-0.5057	-0.5057

### 3、公司主要会计报表项目的异常情况及原因的说明

#### 1)资产负债表项目重大变动情况

单位：元

	2013年	2012年	同比增减(%)	重大变动说明
货币资金	192,867,738.53	281,841,294.80	-31.57%	归还借款和购置固定资产所致
预付款项	6,874,302.32	15,764,412.27	-56.39%	预付的设备与工程款大部分已结算所致
应收利息	478,510.93	2,445,579.59	-80.43%	本报告期公司定期存款减少所致
其他应收款	11,811,629.29	8,613,129.29	37.14%	本期应收出口退税增加所致
存货	49,574,274.90	31,953,207.16	55.15%	公司销售增加，为销售采购与生产的存货增加所致
其他流动资产	4,367,391.43	10,263,545.67	-57.45%	本期购置固定资产可抵扣的进项税较上期减少所致
在建工程	1,607,040.90	8,274,267.09	-80.58%	期初装修工程在报告期结转所致
开发支出	525,698.43	230,761.49	127.81%	本报告期开发项目继续投入所致
长期待摊费用	15,186,986.71	2,389,260.58	535.64%	本期新租入工业园装修与改良结转长期待摊费用所致
递延所得税资产	637,665.58	374,812.74	70.13%	本期计提坏账准备增加所致
短期借款	37,800,780.00	62,223,267.84	-39.25%	本报告期归还上期借款所致
预收款项	163,186.13	467,984.47	-65.13%	本报告期预收货款已发货所致
应付职工薪酬	10,509,747.86	5,479,698.50	91.79%	本报告期人员增加及调薪导致期末未发放金额增加所致
应交税费	3,409,212.52	-1,583,063.23	-315.36%	本报告期应交企业所得税增加所致
应付利息	69,249.77	141,339.07	-51.00%	本报告期借款减少所致
其他应付款	5,124,379.50	2,489,334.06	105.85%	本报告期应付佣金增加所致
未分配利润	20,398,758.18	87,545,026.09	-76.70%	本报告期亏损所致
外币报表折算差额	-672,777.15	156,924.39	-528.73%	美元贬值，外币报表股本采用历史汇率折算所致

#### 2)利润表项目重大变动情况

单位：元

	2013年	2012年	同比增减(%)	重大变动说明
营业收入	352,281,481.42	215,752,989.15	63.28%	本年加大营销所致
营业成本	288,213,047.85	149,235,615.34	93.13%	本年销售增加所致

营业税金及附加	1,478,454.64	723,208.80	104.43%	本年销售增加所致
销售费用	12,010,113.37	5,614,734.79	113.90%	销售人员工资、销售运输费、境外销售佣金增加所致
管理费用	109,700,014.91	68,489,564.87	60.17%	本期增加北京及境外各子公司全年管理费用、新增股权激励成本所致
财务费用	-1,214,412.92	-12,176,966.13	-90.03%	本期定期存款利息减少，汇兑损失加大
资产减值损失	7,244,676.04	668,600.88	983.56%	本期计提坏账准备增加所致
营业外支出	2,111,811.13	171,949.10	1128.16%	对外公益性捐赠增加及固定资产处置所致

## 第十节 备查文件目录

- 一、载有公司盖章、法定代表人、主管会计工作负责人、会计主管人员签名并盖章的财务报表。
- 二、载有会计师事务所盖章、注册会计师签名并盖章的审计报告原件。
- 三、报告期内在中国证监会指定网站上公开披露过的所有公司文件的正本及公告的原稿。
- 四、载有董事长签名的2013年度报告文本原件。

以上备查文件的备置地点：公司董事会办公室。