



**牧原食品股份有限公司**

**2013 年度报告**

**2014 年 04 月**



## 第一节 重要提示、目录和释义

本公司董事会、监事会及董事、监事、高级管理人员保证年度报告内容的真实、准确、完整，不存在虚假记载、误导性陈述或重大遗漏，并承担个别和连带的法律责任。

不适用

除下列董事外，其他董事亲自出席了审议本次年报的董事会会议

未亲自出席董事姓名	未亲自出席董事职务	未亲自出席会议原因	被委托人姓名
秦英林	董事长	参加南阳市人大常委会	曹治年
朱艳君	独立董事	个人事务	马闯

公司经本次董事会审议通过的利润分配预案为：以 2014 年 1 月 28 日的公司总股本为基数，向全体股东每 10 股派发现金红利 2.34 元（含税），送红股 0 股（含税），以资本公积金向全体股东每 10 股转增 0 股。

公司负责人秦英林、主管会计工作负责人张明波及会计机构负责人(会计主管人员)钱小鹏声明：保证年度报告中财务报告的真实、准确、完整。



## 目录

2013 年度报告.....	1
一、重要提示、目录和释义 .....	1
二、公司简介.....	2
三、会计数据和财务指标摘要 .....	2
四、董事会报告.....	3
五、重要事项.....	6
六、股份变动及股东情况 .....	8
七、董事、监事、高级管理人员和员工情况 .....	10
八、公司治理.....	10
九、内部控制.....	12
十、财务报告.....	12
十一、备查文件目录 .....	51



## 释义

释义项	指	释义内容
公司、本公司、牧原股份	指	牧原食品股份有限公司
卧龙牧原	指	南阳市卧龙牧原养殖有限公司
邓州牧原	指	邓州市牧原养殖有限公司
钟祥牧原	指	湖北钟祥牧原养殖有限公司
曹县牧原	指	山东曹县牧原农牧有限公司
龙大牧原	指	龙大牧原肉食品有限公司
牧原实业	指	内乡县牧原实业有限公司
股东大会	指	牧原食品股份有限公司股东大会
董事会	指	牧原食品股份有限公司董事会
监事会	指	牧原食品股份有限公司监事会
《公司章程》	指	《牧原食品股份有限公司章程》



## 重大风险提示

### 1、生猪价格波动的风险

公司已于 2014 年 3 月 29 日披露《2014 年第一季度业绩预告修正公告》，2014 年一季度预计亏损 4,500 万元—6,500 万元，提请投资者注意该风险。

2011 年之前，我国生猪价格呈现出较强的周期性波动特征，基本上三年至四年为一个完整市场波动周期。

商品猪市场价格的周期性波动导致生猪养殖业的毛利率呈现周期性波动，公司的毛利率也呈现出同样的波动趋势。

商品猪销售价格对公司净利润的影响程度较，2011 年以来，生猪价格总体呈现在波动中下降的趋势，造成公司净利润下滑。

若生猪销售价格出现大幅下降或上涨幅度低于成本上涨幅度，或者公司生猪出栏规模增加幅度低于价格下降幅度，则本公司存在未来业绩大幅下降或难以保持持续增长的风险。

如果 2014 年生猪价格出现持续大幅下滑，将会导致公司净利润大幅下滑，甚至亏损。

### 2、原材料价格波动的风险

总体来看，过去几年小麦、玉米、次粉和豆粕合计占营业成本的比例在 60% 左右，因此，上述大宗农产品价格波动对公司的主营业务成本、净利润均会产生较大影响。



### 3、发生疫病的风险

动物疫病是畜牧行业发展中面临的主要风险。生猪养殖过程中发生的疫病主要有蓝耳病、猪瘟、猪呼吸道病、猪流行性腹泻、猪伪狂犬病、猪圆环病毒等。

生猪疫病的发生带来的风险包括两类，一是疫病的发生将导致生猪的死亡，直接导致生猪产量的降低；二是疫病的大规模发生与流行，易影响消费者心理，导致市场需求萎缩，产品价格下降，对生猪销售产生不利影响。

### 4、募集资金投资项目风险

公司发行募集资金拟全部投资建设邓州牧原年出栏 80 万头生猪产业化项目。公司已对募集资金投资项目进行了充分的可行性论证，但本次募集资金投资项目在南阳市内乡县以外的邓州市建设投资，公司存在异地发展导致的风险。同时，如果宏观经济波动，人们收入和消费水平的变化，消费心理的变化等，都有可能影响猪肉的消费需求，给募集资金投资项目带来风险。



## 第二节 公司简介

### 一、公司信息

股票简称	牧原股份	股票代码	002714
变更后的股票简称（如有）	无		
股票上市证券交易所	深圳证券交易所		
公司的中文名称	牧原食品股份有限公司		
公司的中文简称	牧原股份		
公司的外文名称（如有）	MUYUAN FOODSTUFF CO.,LTD		
公司的外文名称缩写（如有）	无		
公司的法定代表人	秦英林		
注册地址	河南省南阳市内乡县灌涨镇水田村		
注册地址的邮政编码	474360		
办公地址	河南省南阳市内乡县灌涨镇水田村		
办公地址的邮政编码	474360		
公司网址	<a href="http://www.hnnxmy.com">http://www.hnnxmy.com</a>		
电子信箱	myzqb@mu-yuan.com		

### 二、联系人和联系方式

	董事会秘书	证券事务代表
姓名	张春武	无
联系地址	河南省南阳市内乡县灌涨镇水田村	
电话	0377-65239559	
传真	0377-65239559	
电子信箱	myzqb@mu-yuan.com	

### 三、信息披露及备置地点

公司选定的信息披露报纸的名称	《证券时报》、《中国证券报》、《上海证券报》
登载年度报告的中国证监会指定网站的网址	<a href="http://www.cninfo.com.cn">http://www.cninfo.com.cn</a> (巨潮资讯网)
公司年度报告备置地点	公司证券部办公室



#### 四、注册变更情况

	注册登记日期	注册登记地点	企业法人营业执照注册号	税务登记号码	组织机构代码
首次注册	2000 年 07 月 13 日	内乡县工商行政管理局	411327000035	411325706676846	70667684-6
报告期末注册	2010 年 12 月 13 日	河南省工商行政管理局	411325000001368	411325706676846	70667684-6
公司上市以来主营业务的变化情况（如有）	公司于 2014 年 1 月 28 日上市，报告期无变化				
历次控股股东的变更情况（如有）	公司于 2014 年 1 月 28 日上市，报告期无变化				

#### 五、其他有关资料

公司聘请的会计师事务所

会计师事务所名称	中兴华会计师事务所（特殊普通合伙）
会计师事务所办公地址	北京市西城区阜外大街 1 号四川大厦东座 15 层
签字会计师姓名	李菊洁、刘小静

公司聘请的报告期内履行持续督导职责的保荐机构

适用  不适用

保荐机构名称	保荐机构办公地址	保荐代表人姓名	持续督导期间
招商证券股份有限公司	深圳市福田区益田路江苏大厦 A 座 38—45 楼	申孝亮、吴成强	2014.1.28-2016.12.31

公司聘请的报告期内履行持续督导职责的财务顾问

适用  不适用





### 第三节 会计数据和财务指标摘要

#### 一、主要会计数据和财务指标

公司是否因会计政策变更及会计差错更正等追溯调整或重述以前年度会计数据

是  否

	2013 年	2012 年	本年比上年增减(%)	2011 年
营业收入（元）	2,044,402,771.09	1,490,836,425.09	37.13%	1,134,269,514.25
归属于上市公司股东的净利润（元）	303,829,476.61	330,207,864.48	-7.99%	356,635,825.38
归属于上市公司股东的扣除非经常性损益的净利润（元）	275,227,624.34	310,928,236.52	-11.48%	349,113,841.63
经营活动产生的现金流量净额（元）	120,861,512.74	406,498,277.69	-70.27%	178,094,261.60
基本每股收益（元/股）	1.43	1.56	-8.33%	1.68
稀释每股收益（元/股）	1.43	1.56	-8.33%	1.68
加权平均净资产收益率（%）	27.04%	37.95%	-10.91%	61.86%
	2013 年末	2012 年末	本年末比上年末增减(%)	2011 年末
总资产（元）	3,234,543,056.34	2,140,201,560.78	51.13%	1,488,633,359.06
归属于上市公司股东的净资产（元）	1,256,831,271.15	1,027,201,794.54	22.35%	728,793,930.06

#### 二、非经常性损益项目及金额

单位：元

项目	2013 年金额	2012 年金额	2011 年金额	说明
非流动资产处置损益（包括已计提资产减值准备的冲销部分）	-79,195.14	8,470,115.76		
计入当期损益的政府补助（与企业业务密切相关，按照国家统一标准定额或定量享受的政府补助除外）	27,650,860.00	13,397,500.00	11,800,000.00	
除上述各项之外的其他营业外收入和支出	1,030,187.41	-348,197.45	-4,278,016.25	
减：所得税影响额		2,239,790.35		
合计	28,601,852.27	19,279,627.96	7,521,983.75	--

对公司根据《公开发行证券的公司信息披露解释性公告第 1 号——非经常性损益》定义界定的非经常性损益项目，以及把《公



开发行证券的公司信息披露解释性公告第 1 号——非经常性损益》中列举的非经常性损益项目界定为经常性损益的项目，应说明原因

适用  不适用



## 第四节 董事会报告

### 一、概述

2013年全球工业生产和贸易疲弱，增速继续小幅回落。我国国内生产总值增长7.7%，与之前持续数年高增长相比，增速中枢明显下移。自2013年下半年以来，宏观经济整体呈现温和复苏的态势。

受经济增速下滑，内需疲弱的影响，以活猪为代表的畜产品价格总体呈现弱势格局，2013年平均价格水平低于2012年；同时，饲料原料价格总体保持温和上涨态势，这导致2013年生猪养殖行业总体盈利水平低于2012年。根据农业部公布的代表养殖效益的猪粮比价，2013年全年猪粮比价平均值为6.14，低于2011年（7.37）、2012年（6.21）的水平，连续两年呈现持续下滑的态势。

2013年对养猪行业而言，是过去3年以来最为困难的一年，尤其是2013年上半年猪价持续低迷，导致全行业的盈利水平在2012年的基础上继续下滑。

行业的困难并没有阻挡公司发展的脚步，公司在继续扩大生产规模的同时，苦练内功，提升管理：大力推进信息化建设；以财务管理为依托，完善绩效管理，细化成本管理。在全体员工的努力与付出下，公司仍然取得了良好的经营业绩。2013年，公司实现生猪销售130.68万头，同比增长42.41%；实现营业收入20.44亿元，同比增长37.13%；实现净利润3.04亿元，同比下滑7.99%。

#### 1、生猪行情简要回顾

根据农业部数据，2013年全年生猪价格均值比2012年下跌0.8%。2013年度商品猪价格变动情况具体如下：

一季度：猪价总体处于高位，尤其是1月份在17元/公斤以上运行，春节后商品猪价格明显下滑，3月份跌至15元/公斤以下；二季度：猪价总体低位运行，4月份跌至12元/公斤以下，创下了从2011年度商品猪价格进入下降周期以来的最低价格，5月份商品猪价格开始逐步回升，6月份市场价格稳定在14元/公斤以上；三季度：生猪价格逐月回升，9月份商品猪平均价格超过16元/公斤；四季度：猪价高位运行，四季度商品猪平均价格为16元/公斤左右。



图1：22个省市生猪平均价格（元/公斤）

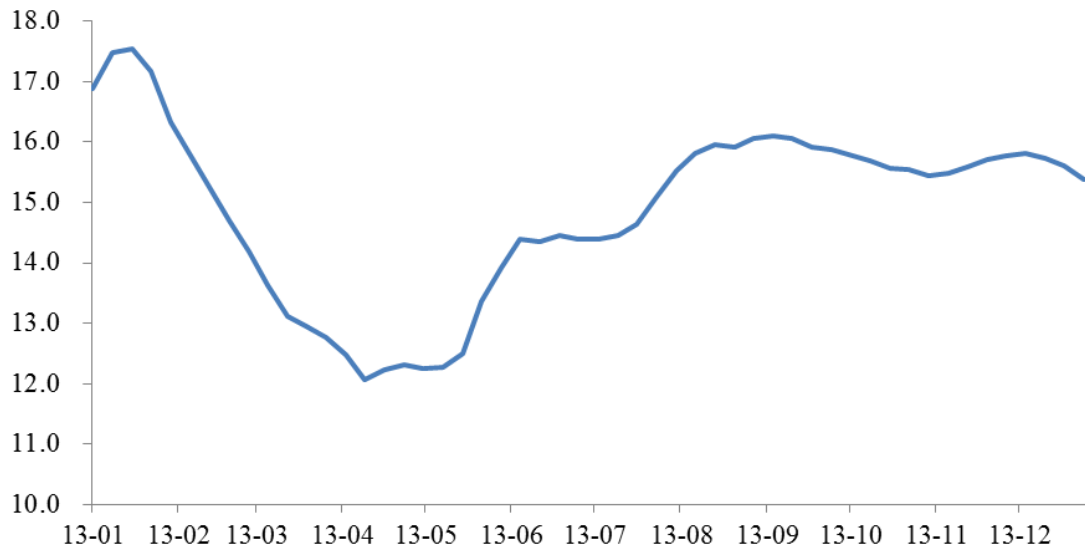

数据来源：农业部

## 2、主要原料行情分析

2013年，小麦市场整体呈现阶梯性上涨态势，尤其6月中至7月中下旬新粮上市后，价格大幅上涨的行情备受瞩目；第四季度随着国家政策性拍卖力度加大，年底小麦市场价格稳中略显偏弱。全年小麦平均价格高于2012年。

图2：全国小麦现货均价（元/吨）

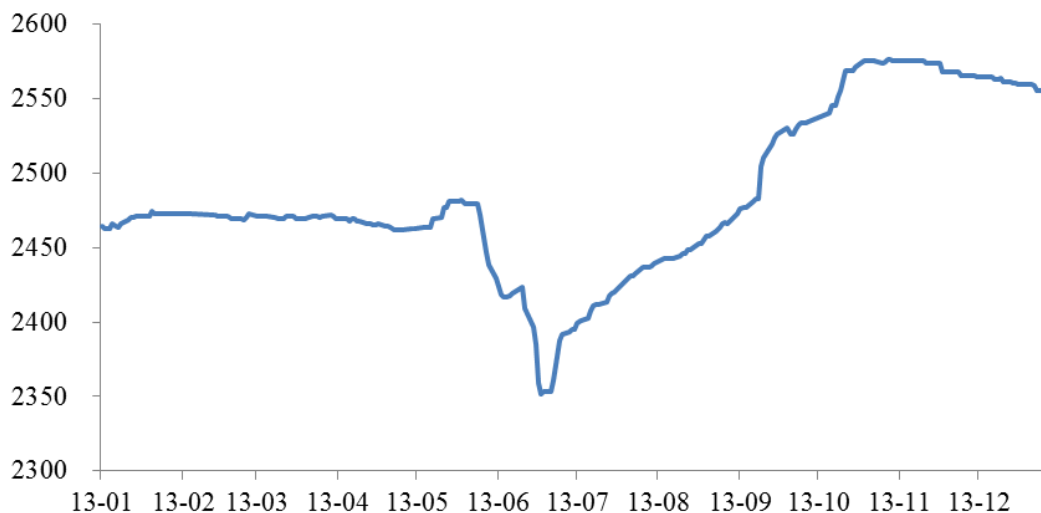

数据来源：农业部



2013年国内玉米现货市场价格走势呈现区间波动走势, 三季度之后, 随着新玉米上市, 产量创新高, 价格有所走低。国际市场方面, 在全球玉米丰产预期增强及转基因玉米频频遭遇退货等因素影响下, 国际玉米价格持续下跌, 并创下三年低点。

图3: 郑州玉米现货价 (元/吨, 新国标三等)

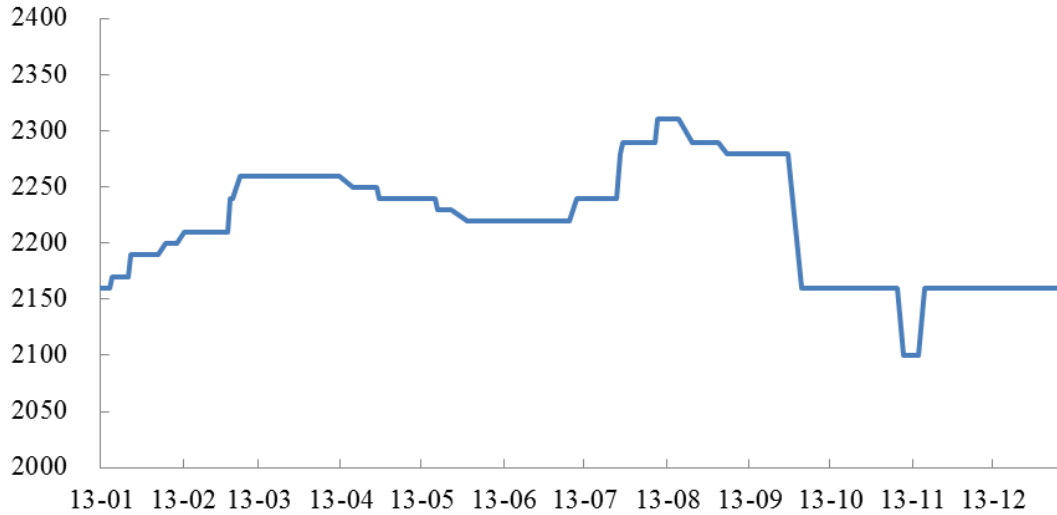

数据来源: 农业部

2013年豆粕价格呈现震荡上行走势, 尤其是3季度之后, 出现了一波较为明显的上涨, 11月份之后进入下跌通道, 全年总体价格处于高位。

图4: 全国豆粕价格走势 (元/公斤)

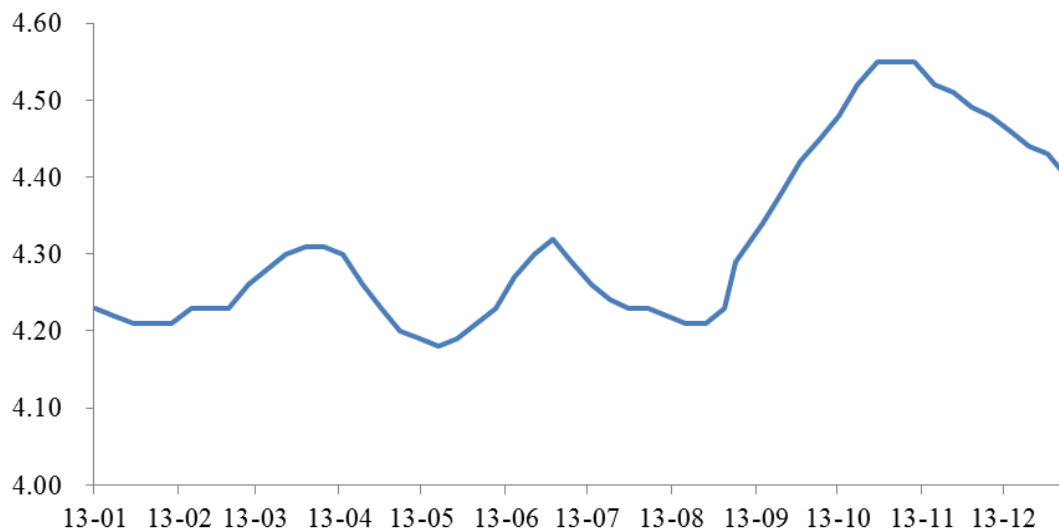

数据来源: 农业部



## 二、主营业务分析

### 1、概述

2013年，在行业盈利水平较2102年下滑的情况下，公司实现了快速增长。全年生猪销售130.68万头，同比增长42.41%；实现营业收入204,440.28万元，同比增长37.13%；在生猪价格低迷，饲料、人工等成本上涨的情况下，全年实现净利润30,382.94万元，比2012年下降7.99%。

公司回顾总结前期披露的发展战略和经营计划在报告期内的进展情况

不适用

公司实际经营业绩较曾公开披露过的本年度盈利预测低于或高于 20% 以上的差异原因

适用  不适用

### 2、收入

说明

2013年，公司营业收入204,440.28万元，同比增长37.13%。公司营业收入主要来自生猪销售，销售收入204,408.11万元，同比增长37.13%，占本期营业收入的99.98%，其中商品猪、种猪、仔猪收入分别占营业收入总额的97.03%、1.94%、1.01%；销售猪粪的营业收入为32.16万元，占本期营业收入总额的0.02%。

公司实物销售收入是否大于劳务收入

是  否

行业分类	项目	2013 年	2012 年	同比增减 (%)
	销售量	130.68	91.76	42.41%

相关数据同比发生变动 30% 以上的原因说明

适用  不适用

公司2013年销售生猪同比增长了37.13%，主要原因是随着公司生产经营规模的扩大，出栏量大幅度增长所致。

销售类别如下：

单位：万元

类别	2013年	2012年	同比增减 (%)
商品猪	124.97	89.96	38.92%



类别	2013年	2012年	同比增减(%)
种猪	2.03	1.8	12.78%
仔猪	3.68		
合计	130.68	91.76	42.41%

公司重大的在手订单情况

适用  不适用

公司报告期内产品或服务发生重大变化或调整有关情况

适用  不适用

公司主要销售客户情况

前五名客户合计销售金额(元)	698,054,873.97
前五名客户合计销售金额占年度销售总额比例(%)	34.14%

公司前 5 大客户资料

适用  不适用

序号	客户名称	销售额(元)	占年度销售总额比例(%)
1	河南龙大牧原肉食品有限公司	347,366,778.97	16.99%
2	第二名	96,022,730.00	4.7%
3	第三名	91,474,103.00	4.47%
4	第四名	84,404,381.00	4.13%
5	第五名	78,786,881.00	3.85%
合计	——	698,054,873.97	34.14%

### 3、成本

行业分类

单位：元

行业分类	项目	2013 年		2012 年		同比增减(%)
		金额	占营业成本比重(%)	金额	占营业成本比重(%)	
畜牧养殖		1,639,297,666.86	100%	1,072,368,266.19	100%	52.87%

产品分类

单位：元



产品分类	项目	2013 年		2012 年		同比增减(%)
		金额	占营业成本比重 (%)	金额	占营业成本比重 (%)	
商品猪		1,608,942,496.88	98.15%	1,058,973,185.07	98.75%	51.93%
种猪		17,331,188.52	1.06%	13,395,081.12	1.25%	29.38%
仔猪		13,023,981.46	0.79%		0%	
合计		1,639,297,666.86	100%	1,072,368,266.19	100%	52.87%

说明

报告期内，由于原材料价格大幅上涨，导致生产成本增加较多。

公司主要供应商情况

前五名供应商合计采购金额（元）	303,429,815.53
前五名供应商合计采购金额占年度采购总额比例（%）	16.09%

公司前 5 名供应商资料

√ 适用 □ 不适用

序号	供应商名称	采购额（元）	占年度采购总额比例（%）
1	第一名	92,047,961.70	4.88%
2	第二名	71,050,649.74	3.77%
3	第三名	69,604,083.90	3.69%
4	第四名	37,547,677.44	1.99%
5	第五名	33,179,442.75	1.76%
合计	——	303,429,815.53	16.09%

4、费用

单位：元

项目	2013年度	2012年度	同比增减（%）
销售费用	6,456,814.88	5,626,659.46	14.75%
管理费用	62,888,489.38	61,843,517.61	1.69%
财务费用	76,048,270.37	50,919,065.27	49.35%

财务费用本期比上期增长了49.35%，主要原因是随着规模的扩大，银行贷款相应增加，利息支出增加。





## 5、研发支出

2013年研发支出总额为764.90万元，较2012年增长25.88%。研发费用占最近一期审计的营业收入比例为0.37%。

项目	2013 年	2012 年度	同比增减 (%)
研发费用 (万元)	764.90	607.66	25.88%
研发费用占营业收入比例	0.37%	0.41%	—

## 6、现金流

单位：元

项目	2013 年	2012 年	同比增减 (%)
经营活动现金流入小计	2,095,005,726.91	1,548,013,079.75	35.34%
经营活动现金流出小计	1,974,144,214.17	1,141,514,802.06	72.94%
经营活动产生的现金流量净额	120,861,512.74	406,498,277.69	-70.27%
投资活动现金流入小计	576,990.52	30,130,301.00	-98.09%
投资活动现金流出小计	663,477,249.66	584,444,158.08	13.52%
投资活动产生的现金流量净额	-662,900,259.14	-554,313,857.08	19.59%
筹资活动现金流入小计	1,976,102,603.39	1,251,794,728.67	57.86%
筹资活动现金流出小计	1,440,383,647.92	1,006,431,159.13	43.12%
筹资活动产生的现金流量净额	535,718,955.47	245,363,569.54	118.34%
现金及现金等价物净增加额	-6,319,790.93	97,547,990.15	-106.48%

相关数据同比发生变动 30% 以上的原因说明

适用  不适用

经营活动现金流入2013年较2012年增长35.34%，主要是公司生猪出栏规模的大幅度增加导致销售商品提供劳务收到的现金增长33.84%，政府补助和投标保证金的增加导致收到了的其他与经营活动有关的现金增长112.65%；

经营活动现金流出2013年较2012年增长72.94%，主要是公司生产规模扩大，消耗性生物资产、原材料库存大幅增加导致购买商品、接受劳务支付的现金增长74.76%，工资福利的增长导致支付给职工以及为职工支付的现金增长44.88%，税费的增加导致支付的各项税费增长310.03%，票据保证金的增加导致支付其他与经营活动有关的现金增长95.69%；



投资活动现金流入2013年较2012年减少98.09%，主要是2012年转让土地使用权所致；

筹资活动现金流入2013年较2012年增加57.86%，主要是取得借款的增加；

筹资活动现金流出2013年较2012年增加48.12%，主要是借款偿还、分配股利和支付贷款利息的增加所致。

报告期内公司经营活动的现金流量与本年度净利润存在重大差异的原因说明

适用  不适用

主要是固定资产和生物资产折旧、无形资产摊销、利息支出、存货的增加、经营性应收的增加和和经营性应付的减少等调整所致。

### 三、主营业务构成情况

单位：元

	营业收入	营业成本	毛利率(%)	营业收入比上年同期增减(%)	营业成本比上年同期增减(%)	毛利率比上年同期增减(%)
分行业						
畜牧养殖	2,044,081,126.09	1,639,297,666.86	19.82%	37.13%	52.87%	-8.25%
分产品						
商品猪	1,983,715,029.37	1,608,942,496.88	18.89%	36.32%	51.93%	-8.33%
种猪	39,617,580.72	17,331,188.52	56.25%	11.66%	29.38%	-5.99%
仔猪	20,748,516.00	13,023,981.46	37.23%			
分地区						
国内	2,044,402,771.09	1,639,297,666.86	19.82%	37.13%	52.87%	-8.25%

公司主营业务数据统计口径在报告期发生调整的情况下，公司最近1年按报告期末口径调整后的主营业务数据

适用  不适用

### 四、资产、负债状况分析

#### 1、资产项目重大变动情况



单位：元

	2013 年末		2012 年末		比重增减 (%)	重大变动说明
	金额	占总资产比例 (%)	金额	占总资产比例 (%)		
货币资金	187,835,839.49	5.81%	177,552,366.73	8.3%	-2.49%	
存货	1,021,416,110.17	31.58%	506,117,311.44	23.65%	7.93%	生猪存栏、原材料库存增加所致。
长期股权投资	28,756,942.20	0.89%	23,507,625.88	1.1%	-0.21%	
固定资产	1,296,407,250.94	40.08%	849,202,042.02	39.68%	0.4%	公司扩大生产规模，新建产能完工所致。
在建工程	309,767,845.04	9.58%	222,954,909.17	10.42%	-0.84%	公司扩大生产规模，新建产能所致。
预付款项	26,479,128.45	0.82%	27,469,181.50	1.28%	-0.46%	
其他应收款	63,023.27	0%	222,245.35	0.01%	-0.01%	
其他流动资产	4,372,087.50	0.14%	4,200,000.00	0.2%	-0.06%	
工程物资	3,657,624.67	0.11%	9,881,810.96	0.46%	-0.35%	公司扩大生产规模，工程建设规模扩大所致。
生产性生物资产	199,998,586.24	6.18%	202,740,202.15	9.47%	-3.29%	
无形资产	155,788,618.37	4.82%	116,353,865.58	5.44%	-0.62%	主要是土地使用权增加所致

## 2、负债项目重大变动情况

单位：元

	2013 年		2012 年		比重增减 (%)	重大变动说明
	金额	占总资产比例 (%)	金额	占总资产比例 (%)		
短期借款	898,000,000.00	27.76%	353,000,000.00	16.49%	11.27%	主要是公司经营规模扩大，资金需求增加，增加银行贷款所致。
长期借款	614,425,502.29	19%	453,544,630.95	21.19%	-2.19%	
应付票据	55,000,000.00	1.7%			1.7%	2013 年开始使用银行承兑汇票结算货款。
应付账款	149,039,084.60	4.61%	58,778,157.41	2.75%	1.86%	主要是经营性应付往来款增加所致。
预收款项	3,778,216.60	0.12%	1,560,446.70	0.07%	0.04%	
应付职工薪酬	19,494,567.84	0.6%	12,117,908.73	0.57%	0.04%	主要公司经营规模扩大，员工人数增加，工资增加所致。



应交税费	312,411.05	0.01%	6,612,623.63	0.31%	-0.3%	主要是上年土地使用权出让应缴纳的相关税费在本期缴纳。
应付利息	1,827,504.22	0.06%			0.06%	应付利息国际金融公司（IFC）借款截至本期末的未付利息。
其他应付款	11,339,581.24	0.35%	12,219,909.77	0.57%	-0.22%	
一年内到期的非流动负债	224,414,917.35	6.94%	215,166,089.05	10.05%	-3.12%	
其他非流动负债	80,000.00	0%			0%	收到的政府资产补助，待检测设备到达并投入使用后，在其使用寿命内平均分配计入当期损益。

### 3、以公允价值计量的资产和负债

单位：元

项目	期初数	本期公允价值变动损益	计入权益的累计公允价值变动	本期计提的减值	本期购买金额	本期出售金额	期末数
金融资产							
金融资产小计	0.00						0.00
上述合计	0.00						0.00
金融负债	0.00						0.00

报告期内公司主要资产计量属性是否发生重大变化

是  否

## 五、核心竞争力分析

本公司的主要竞争优势是拥有一条集饲料加工、生猪育种、种猪扩繁、商品猪饲养等多个环节于一体的完整生猪产业链，并拥有自动化水平较高的猪舍和饲喂系统、强大的生猪育种技术、独特的饲料配方技术、优越的地域环境、较高的市场认可、扎实的生产管理和一支强大技术人才队伍等优势，由此使本公司在疫病防控、产品质量控制、规模化经营、生产成本控制等方面拥有明显的竞争优势，成为推动我国生猪品质不断提升的重要力量。

### 1、自育自繁自养的一体化产业链优势

一体化产业链使得公司将生猪养殖各个生产环节置于可控状态，在食品安全、疫病防控、成本控制及标准化、规模化、集约化等方面具备明显的竞争优势。

#### (1) 食品安全优势



公司拥有从饲料加工、生猪育种、种猪扩繁到商品猪饲养的一体化完整产业链，这有利于公司对食品安全与产品质量进行全过程控制。

#### ①拥有饲料生产环节，食品安全从源头控制

公司生产所使用的饲料均自主生产。公司对饲料原料采购、饲料生产加工、饲料运输等环节均制定了严格的质量标准和品质检验、控制程序，确保饲料品质符合国家标准和满足本公司仔猪、种猪、商品猪饲养的需要，从源头上对食品安全进行了控制。

#### ②自育自繁自养的一体化经营模式，有利于在饲养的各个环节对食品安全进行控制

本公司全部生猪均自养。本公司生猪饲养各个环节,均制定了严格技术标准和质量标准，健全了食品安全控制点记录，建立了从猪肉追溯至断奶仔猪的生猪批次质量追踪体系，有效保障了食品安全。

长期以来，公司不断加强生猪饲养过程中每个环节的品质管理，凭借良好的品质管理，公司饲料生产、生猪养殖环节获得ISO22000食品安全管理体系认证、ISO14001环境管理体系认证。

### (2) 疫病防控优势

自育自繁自养大规模一体化的模式，为本公司实施规范的疫病防控措施奠定了基础。本公司拥有20多年的生猪养殖及疫病防控经验，形成了以兽医总监杨瑞华等业务骨干为核心的专职兽医及防疫队伍，在内部建立了较完整的疫病防控管理体系，疫病防治水平处于国内领先水平。

公司秉承“养重于防，防重于治，综合防治”的理念，建立了完善的消毒、防疫制度；采取了猪场多级隔离、舍内小环境控制等多方面的疫病防控措施，并建立了外部预警、内部预警的预警防疫体系。

在场区布局方面，公司实行“大区域、小单元”的布局，以防止疫病的交叉感染和外界病原的侵入；在养殖过程中，采取“早期隔离断奶”、“分胎次饲养”、“一对一转栏”、“全进全出”等生物安全措施，确保本公司防疫体系安全、有效。

在公司生产经营历史上，从未发生过对公司造成重大损失的疫情。

### (3) 成本控制优势

一体化的产业链，减少了中间环节的交易成本，有效避免了市场上饲料、种猪等需求不均衡波动对公司生产造成的影响，使得整个生产流程可控，增强了公司抵抗市场风险的能力。

### (4) 作业标准化和经营规模化优势



在自育自繁自养大规模一体化的经营模式下，本公司将饲料加工、生猪育种、种猪扩繁、商品猪饲养等生产环节置于可控状态，并通过各项规划设计、生产管理制度，在各生产环节实现了规范化、标准化作业，按照生产计划，同一时间大批量出栏的生猪肉质、重量基本一致，在此基础上，本公司在饲养环节大量采用先进、高效率的自动化设备，提高了生产效率、实现了规模化经营，为降低单位产品的生产成本、提高综合竞争力奠定了基础。

## 2、现代化猪舍及自动化养殖设备优势

本公司创始人秦英林先生从1992年开始养猪起，就不断对猪舍的设计和建设进行研究、创新，其个人和公司共同设计、开发出9个代次猪舍，积累了大量技术与经验。公司现代化猪舍实现了为生猪提供洁净、舒适、健康的生长环境，同时实现了减少劳动工人、提高劳动效率的目的。

公司自行研制的自动化饲喂系统，大大提高了生产效率。在育肥阶段，公司1名饲养员可同时饲养2,700头生猪,生产效率高于国内行业平均水平。

公司研发设计出的各类猪舍及相关养殖设备等共获得22项实用新型专利和2项外观设计专利。

## 3、生猪育种优势

公司坚持以终端消费者对猪肉的消费需要为育种导向，以瘦肉率、繁殖力、肉质等指标为主要育种目标，采用开放式核心群育种方式，持续提升公司猪群遗传性能。

公司拥有专业的育种团队。公司在育种方面，扎扎实实做好种猪性能测定、血统档案记录、耳环标识、BLUP法遗传评估、GPS择优交配等一系列育种工作。公司年测定种猪规模达2-3万头次。公司对进入核心种猪群（曾祖代）的母猪执行严格的选留标准，以确保公司核心种猪群优良基因库性能的保持和提升。

本公司拥有种猪ALOKA测定仪（活体肌间脂肪测定仪）、BLUP遗传性能评估软件、GPS种猪选配管理软件等国内外领先的育种设备，其中ALOKA检查仪，可实现活体检查生猪肌间脂肪含量（判断肉质香嫩的指标）和眼肌面积（主要用于测定瘦肉率），从而避免了种猪需屠宰后才能测定肌间脂肪含量和瘦肉率的难题，提高了公司育种选育的效率。

通过育种，一方面使公司在种猪扩繁、商品猪饲养环节获得生产性能更优、更经济的生猪品系，降低了商品猪的饲养成本；另一方面使公司商品代猪的肉质更香嫩，市场认可度高。

凭借生猪育种优势，2010年，公司被列为第一批国家生猪核心育种场。

## 4、营养技术优势



公司在拥有“玉米+豆粕”型配方技术的基础上，结合南阳市小麦主产区特点，因地制宜研制了“小麦+豆粕”型饲料配方技术，在饲料营养中，小麦和玉米属于能量原料，因此小麦和玉米具有一定的相互替代性，并且小麦的蛋白质含量较玉米高，使用小麦一定程度上节约豆粕等蛋白类原料的使用。公司可以根据原材料的性价比及时调整饲料配方中的主要材料，有效降低饲料成本，从而形成了较强的成本优势。

针对不同品种、不同类型、不同生长阶段生猪，公司运用析因法建立对应的动态营养模型，制定精细化的饲料配方。目前，公司对保育猪、育肥猪、怀孕母猪、哺乳母猪等所处不同状态的生猪及季节变化共设计出6类32种饲料配方，仅保育及育肥阶段就按其不同的体重阶段制定了多达11种配方。通过对生猪营养的精细化管理措施，一方面充分发挥猪群的生长潜力，增强猪群健康，另一方面降低了料肉比，提高饲料报酬率，降低了饲料成本。

此外，公司研制的“早期断奶的乳猪用饲料组合”，具有适口性好、易消化吸收、成本低、转化高等优点，目前公司该项技术已获得国家发明专利。

## 5、地域优势

河南省是我国粮食生产大省，具备畜牧业发展的坚实基础，也是我国传统生猪养殖大省。2010年、2011年和2012年河南省年商品猪出栏总量均位居全国前三名之列。

根据2010年2月河南省人民政府公布的《河南省现代畜牧产业发展规划》：“2020年全省粮食生产能力达到650亿公斤,其中玉米283.5亿公斤、小麦337.5亿公斤。预计到2020年,扣除口粮、种子、工业用粮等,我省共可转化生产饲料粮275亿公斤,将比2008年转化的77.7亿公斤增长197.3亿公斤。这符合我省提高粮食转化能力和增加粮食附加值的战略目标,而且通过转化饲料粮、提高我省的畜产品供应能力、增加畜产品调出量可以保障国家食品安全、促进经济社会平稳发展。”。

2010-2012年河南省粮食产量分别为543.71亿公斤、554.25亿公斤、563.86亿公斤，占全国粮食总产量的比例分别为9.95%、9.70%和9.56%。南阳市更素有“中州粮仓”之称，是全省的农业大市，农业基础较好，粮食总产量约占河南省10%左右。南阳市的主要粮食作物有小麦、玉米、大豆等，这为公司饲料原料的供给提供充分的保障，同时减少了原材料的运输成本，使得公司在原材料采购成本方面具有一定优势。

## 6、市场优势

### （1）商品猪销售优势

本公司建立了完善的生猪批次追溯体系，为产品质量提供了有效保障，通过了ISO22000



食品安全管理体系认证、ISO14001环境管理体系认证，并获得了下游客户的广泛认可。

截至2013年6月30日，公司已有牧原二场、十三场、十五场和十七场等11个养殖场被河南出入境检验检疫局批准为龙大牧原的出口猪肉备案养殖场。公司销售给龙大牧原的商品猪经其屠宰分割后，作为向日本出口熟食品企业的原料肉使用。

## （2）种猪销售优势

公司凭借优异生产性能的种猪以及良好的售后技术服务体系以及具有竞争优势的性价比，在种猪销售市场获得了普遍认可。

## 7、生产管理优势

公司对饲料加工、生猪育种、种猪扩繁和商品猪饲养等生产环节的各项生产流程制定一系列标准化制度和技术规范，实现生产过程的精细化、标准化管理，推动公司养殖技术的进步和生产效率的提高。

公司根据不同猪场、不同饲养阶段的特征，依成活率、饲料成本、药费、品质指标等数据，制定科学、动态的模拟成本考核指标、明确监督措施，考评结果直接与生产人员的薪酬挂钩，使各岗位饲养员的工作强度、工作水平和工作效率具有可比性，规范了各岗位的职能行为，提高生产人员的责任心和积极性。

同时，公司推行的星级饲养员评定、师徒传帮带制度，提高了生产人员学习业务技能的积极性和生猪饲养的生产效率。

## 8、人才优势

公司创始人秦英林先生，毕业于河南农业大学畜牧专业，与钱瑛、杨瑞华、苏党林、褚柯等一批有丰富行业经验、扎实理论功底的技术骨干构成了公司研发团队的核心。

公司注重人才的吸收培养，近年陆续从各大专院校招聘各专业优秀毕业生，增添了公司人才队伍新生力量。截至2013年6月30日，公司大专以上学历人员比例占比24.24%。核心技术人员与新生力量相互结合，逐步形成一支拥有良好人才梯队的技术和研发团队。

公司培养了一大批饲养经验丰富的优秀饲养员和专业技术人员，为提高公司生产效率、降低疫病对生产的影响做出了贡献。

公司自育自繁自养大规模一体化的经营模式，有利于养殖技术及经验的积累和传承，有利于专业化养殖人才的培养，从而为公司快速扩大提供了人力资源保障。





## 六、投资状况分析

### 1、对外股权投资情况

#### (1) 对外投资情况

对外投资情况		
报告期投资额（元）	上年同期投资额（元）	变动幅度（%）
28,756,942.20	23,507,625.88	22.33%
被投资公司情况		
公司名称	主要业务	上市公司占被投资公司权益比例（%）
河南龙大牧原肉食品有限公司	禽畜屠宰、肉食品加工与销售	40%

#### (2) 持有金融企业股权情况

公司名称	公司类别	最初投资成本（元）	期初持股数量（股）	期初持股比例（%）	期末持股数量（股）	期末持股比例（%）	期末账面价值（元）	报告期损益（元）	会计核算科目	股份来源
		0.00	0	0%	0	0%	0.00	0.00		无
合计		0.00	0	--	0	--	0.00	0.00	--	--

#### (3) 证券投资情况

证券品种	证券代码	证券简称	最初投资成本（元）	期初持股数量（股）	期初持股比例（%）	期末持股数量（股）	期末持股比例（%）	期末账面价值（元）	报告期损益（元）	会计核算科目	股份来源
											无
期末持有的其他证券投资			0.00	0	--	0	--	0.00	0.00	--	--
合计			0.00	0	--	0	--	0.00	0.00	--	--

持有其他上市公司股权情况的说明

适用  不适用

### 2、委托理财、衍生品投资和委托贷款情况

#### (1) 委托理财情况



单位：万元

受托人名称	关联关系	是否关联交易	产品类型	委托理财金额	起始日期	终止日期	报酬确定方式	本期实际收回本金金额	计提减值准备金额(如有)	预计收益	报告期实际损益金额
合计				0	--	--	--	0	0	0	0
委托理财资金来源				报告期内，未进行委托理财							
逾期未收回的本金和收益累计金额				0							

(2) 衍生品投资情况

单位：万元

衍生品投资操作方名称	关联关系	是否关联交易	衍生品投资类型	衍生品投资初始投资金额	起始日期	终止日期	期初投资金额	计提减值准备金额(如有)	期末投资金额	期末投资金额占公司报告期末净资产比例(%)	报告期实际损益金额
合计				0	--	--	0	0	0	0%	0
衍生品投资资金来源				报告期内，未进行衍生品投资。							

(3) 委托贷款情况

单位：万元

贷款对象	是否关联方	贷款金额	贷款利率	担保人或抵押物	贷款对象资金用途
合计	--	0	--	--	--
委托贷款审批股东会公告披露日期(如有)					



### 3、主要子公司、参股公司分析

#### 主要子公司、参股公司情况

单位：元

公司名称	公司类型	所处行业	主要产品或服务	注册资本	总资产	净资产	营业收入	营业利润	净利润
南阳市卧龙牧原养殖有限公司	子公司	畜禽养殖	生猪、种猪养殖与销售,饲料加工、销售,养殖技术的服务推广;粮食购销。	110,000,000	787,878,252.70	261,427,609.50	349,253,102.19	50,552,220.19	55,792,595.01
邓州市牧原养殖有限公司	子公司	畜禽养殖	生猪养殖销售、良种繁育、粮食购销、饲料加工销售,养殖技术服务推广。	120,000,000	658,095,498.38	220,934,885.66	215,456,429.28	18,137,093.37	21,472,789.27
湖北钟祥牧原养殖有限公司	子公司	畜禽养殖	许可经营项目: 粮食收购,畜禽养殖、销售,本企业自产产品及相关技术的进出口业务;一般经营项目: 畜牧机械加工销售; 养殖技术服务推广; 猪粪处理; 政策许可的农副产品购销。	50,000,000	65,406,474.17	47,817,521.35	0.00	-2,001,808.85	-2,001,808.85
山东曹县牧原农牧有限公司	子公司	畜禽养殖	前置许可经营项目: 生猪饲养、销售; 粮食购销;一般经营项目: 畜牧机械加工与销售; 养殖技术服务推广; 猪粪处理。	20,000,000	55,044,606.98	19,395,622.42	0.00	-590,062.45	-590,062.45
河南龙大牧原肉食品有限公司	参股公司	农产品的加工与销售	禽畜屠宰、肉食品加工与销售	60,000,000	150,581,371.56	81,756,371.58	411,805,367.54	-658,416.71	240,539.85

#### 主要子公司、参股公司情况说明

- 1、南阳市卧龙牧原养殖有限公司2013年较2012年净利润增长7.17倍，主要是出栏量的增加；
- 2、邓州市牧原养殖有限公司2013年较2012年净利润增长20.13倍，主要是出栏量的增加；
- 3、湖北钟祥牧原养殖有限公司2013年较2012年净利润下降10.08倍，主要是随着工程的开工建设对应的管理费用增加；
- 4、山东曹县牧原农牧有限公司2013年较2012年净利润下降40.22倍，主要是随着工程的开工建设对应的管理费用增加；
- 5、河南龙大牧原肉食品有限公司2013年较2012年净利润下降91.14%，主要是屠宰毛利率的降低。



报告期内取得和处置子公司的情况

适用  不适用

#### 4、非募集资金投资的重大项目情况

单位：万元

项目名称	计划投资总额	本报告期投入金额	截至报告期末累计实际投入金额	项目进度	项目收益情况
唐河二场	12,514.96	228.85	684.97	5%	
卧龙牧原陆营一分场	18,700.39	8,492.45	19,078.14	99.63%	已经开始出栏销售
钟祥牧原一场	31,855.78	1,033.57	1,543.94	5.2%	
曹县牧原一场	11,209.28	507.64	549.52	1%	
曹县牧原二场	19,944.46	828.12	909.53	1%	
合计	94,224.87	11,090.63	22,766.10	--	--

#### 七、公司控制的特殊目的主体情况

无

#### 八、公司未来发展的展望

##### （一）宏观经济形势

根据国家统计局发布的《2013年世界经济回顾及2014年展望》，2013年全球工业生产和贸易疲弱，价格水平回落，国际金融市场持续波动，世界经济增速继续小幅回落。其中，发达国家增长动力略有增强，发展中国家困难增多。

预计2014年，美欧日三大经济体经济增速较2013年均有所改善，世界经济整体增速将略有提高。但发达国家和发展中国家内部经济会继续分化，欧洲和亚洲以外的发展中国家增长动力不足，我国面临的外部经济环境依然错综复杂。

国家统计局公布的《2013年国民经济和社会发展统计公报》显示，2013年国内生产总值（GDP）增长7.7%，与2012年增速相当，与之前持续数年的9%以上的增速相比，中枢明显下移。自2013年下半年以来，宏观经济整体呈现温和复苏的态势。

李克强总理在2014年3月的《政府工作报告》中提出：“今年（2014年）经济社会发展的主要预期目标是：国内生产总值增长7.5%左右，居民消费价格涨幅控制在3.5%左右，城镇新



增就业1000万人以上，城镇登记失业率控制在4.6%以内，国际收支基本平衡，努力实现居民收入 and 经济发展同步”。在宏观经济政策方面，《政府工作报告》提出“完善宏观调控政策框架，守住稳增长、保就业的下限和防通胀的上限，继续实施积极的财政政策和稳健的货币政策”。

## （二）行业发展趋势、发展机遇与市场竞争格局

我国生猪养殖行业主要具备以下特征：

### 1、行业容量巨大。

2013年预计出栏7.11亿头，大约占世界总量的56.6%；第二名欧盟占20.4%，第三名美国占9.5%。行业容量超过一万亿元。每年中国猪肉产量大约5300万吨，占全部肉类产量的2/3左右，是中国城乡居民主要消费的肉类。

### 2、行业走向规模化，但生产集中度仍很低

目前我国生猪养殖行业以中小规模养殖户为生产主体，近几年呈现出中大规模生产户占比提高的趋势。据农业部数据，我国目前仍有约1/3左右生猪出栏来自年出栏50头以下的散养户；年出栏500头以上的专业户、规模猪场比例约38%；万头以上规模猪场出栏量占比不到2%。

牧原股份2013年生猪出栏130.68万头，仅量占当年全国出栏量（7.15亿头）的1.8‰。

### 3、行业整体生产效率低。

以每头母猪每年提供断奶仔猪数量这一指标为例，我国目前全行业平均水平为14-15头，国内高水平规模养猪企业可以达到20-22头，而欧美畜牧业发达的国家可以达到25-28头。

近年来，随着国家支持力度的加大，与生猪养殖业相关的各类行业政策、法律法规陆续出台、完善，为规模养殖企业的发展营造了有利的外部环境。

### 1、对食品安全的日益重视，有利于规模化养殖企业发展

2014年中央“一号文件”中将“大力发展畜禽规模化养殖”作为强化农产品质量和食品安全监管的重要手段。牧原股份的“一体化”生产模式，从原料采购、饲料加工、养猪生产到屠宰、肉食品加工，所有环节可知、可控、可追溯，在食品安全方面具备得天独厚的优势。

### 2、规模养殖企业在环保方面具有优势

2014年1月1日正式施行的《畜禽规模养殖污染防治条例》是我国第一部国家层面上专门的农业环境保护类法律法规，《条例》支出“人民政府应当采取示范奖励等措施，扶持规模化、标准化畜禽养殖，支持畜禽养殖场、养殖小区进行标准化改造和污染防治设施建设与改造，鼓励分散饲养向集约饲养方式转变”。《条例》的施行将推动畜禽养殖业加强科学规划布局、



加强环保设施建设，从而实现以环境保护促进产业优化和升级的目标。

中国的养猪业正在从传统的低水平、散养为主的模式，转轨到集约化、机械化、自动化、标准化、信息化的生产方式上来，并且近几年呈现加速转变的趋势，规模化养猪还将有持续数年的高成长期，这将给公司带来快速发展的机遇。

### （三）公司发展战略

公司的总体战略发展目标是：

1、进一步加强公司的防疫技术和营养技术，提高生猪品质，为终端消费者提供安全、高品质的优质猪肉，巩固公司在国内生猪品质方面的领先地位；

2、坚持以鲜肉消费的终端市场需要为育种方向，以持续改善生猪的肉质、瘦肉率、生产速度、饲料报酬率、屠宰率、适应性和产仔数等7项性能为主要育种目标，采用开放式核心群选育方法，持续提高种猪的遗传性能，使公司成为国内规模和技术领先的育种企业；

3、扩大生产规模，进一步发挥公司自育自繁自养大规模一体化经营模式的优越性，使公司发展成为中国重要的优质生猪供应商。

公司的发展战略包含以下几方面：

#### 1、食品安全战略

本公司不断完善自育自繁自养大规模一体化的产业链，加强食品安全管理，严格控制兽药使用，使本公司商品猪的兽药残留控制符合国家要求，为社会提供安全、健康的肉食品。

#### 2、科学化育种战略

公司将通过科学化的育种技术，提高种猪的遗传性能，改善猪肉的品质和口感，降低饲养成本，提升养殖效率，为公司提供高品质的生猪来源；同时，公司通过进一步扩大核心种猪群的规模，保持在国内生猪育种规模和技术的领先地位，为公司不断扩大商品猪的饲养规模奠定了种猪基础。

#### 3、大规模一体化养殖战略

大规模一体化养殖可以实现集约化经营，并且可以利用资金、技术优势，提高养殖规模。因此，大规模一体化养殖是我国畜牧业走向国际先进畜牧产业化的必由之路。

顺应畜牧业规模化养殖的趋势，本公司将实施大规模一体化的战略，进一步扩大饲料加工、生猪育种、种猪扩繁、商品猪饲养等生产环节经营规模，以期不断提高生猪、猪肉食品安全标准和品质，让更多中国人吃上符合高食品安全标准和高品质猪肉。

#### 4、标准化生产战略



本公司通过学习、消化、吸收国际先进标准化养殖技术，并在此基础上进行改进、研发和创新，设计适合中国养殖业现状的标准化的猪舍和自动化养殖设备。本公司已经申请猪舍设计专利、猪舍送料系统、猪舍液态饲喂装置、猪舍液态饲喂系统等多项专利技术，为中国生猪养殖业的标准化、工业化做出贡献，并以此为基础，形成了集饲料加工、种猪育种及繁育、仔猪繁育、商品猪饲养为一体的标准化生产经营模式。

本公司将通过加大研发投入、强化生产各环节品质控制、提高管理水平等措施进一步完善该等标准化的生产经营模式，提高产品质量、保证食品安全的目的。

同时，本公司也将不断加大研发投入，研发适合中国养殖业现状的标准化设备、技术，为中国生猪养殖业的标准化、工业化继续做出贡献。

## 5、人才战略

一体化自育自繁自养的经营模式，决定了公司对高素质管理人才、技术专才和技术熟练工人的大量需求。本公司秉承“以人为本”的经营理念，建立科学的薪酬体系，通过吸纳各方英才和公司现有人才培养，形成完整、合理、科学、有效的人才层次，为公司的快速发展提供原动力。

### （四）2014年度经营计划

2014年，公司将贯彻“完善管理，蓄积力量，稳步发展，稳健投资”的指导方针，围绕既定的战略目标，发挥公司“以技术创新带来低成本、一体化模式带来食品安全”的两大核心优势，继续扩大生产规模。

李克强总理在《政府工作报告》提出2014年GDP增速目标为7.5%，略低于2013年7.7%的水平，企业生产经营可能面临更为疲弱的外部需求。宏观经济减速将对肉类总需求产生负面影响，加之近几年养猪行业的高盈利，导致新建产能较多，2014年生猪市场很可能呈现总体供过于求的格局。

面对2014年严峻的经营形势，公司将更为审慎的进行投资，科学规划，分步骤稳健实施；并继续提升管理，加强控制成本，通过不断优化营养配方、科学制定采购策略、保持合理库存水平。公司将根据市场情况的变化，适度调整产品结构，提升公司盈利能力。

2014年，公司计划出栏生猪150万头至200万头。

### （五）资金需求及使用计划

公司将按照既定的发展战略目标，有步骤的推进产能扩张，保持合适的固定资产投资规模。公司将优先以自有资金、通过银行授信融资等方式解决发展所需资金。同时，公司也会



根据具体情况选择合适的时间以合适的方式进行其他方式融资。

## （六）风险因素和对策

### 2014年，公司可能面临如下挑战和风险：

#### 1、生猪价格波动的风险

公司已于2014年3月29日披露《2014年第一季度业绩预告修正公告》，由于生猪价格持续下跌，预计公司一季度生猪销售均价低于生产成本，预计2014年一季度亏损4,500 - 6,500万元，请投资者注意风险。

2011年之前，我国生猪价格呈现出较强的周期性波动特征，基本上三年至四年为一个完整市场波动周期。

商品猪市场价格的周期性波动导致生猪养殖业的毛利率呈现周期性波动，公司的毛利率也呈现出同样的波动趋势。

商品猪销售价格对公司净利润的影响程度较，2011年以来，生猪价格总体呈现在波动中下降的趋势，造成公司净利润下滑。

若生猪销售价格出现大幅下降或上涨幅度低于成本上涨幅度，或者公司生猪出栏规模增加幅度低于价格下降幅度，则本公司存在未来业绩大幅下降或难以保持持续增长的风险。

如果2014年生猪价格出现持续大幅下滑，将会导致公司净利润大幅下滑，甚至亏损。

#### 2、原材料价格波动的风险

总体来看，过去几年小麦、玉米、次粉和豆粕合计占营业成本的比例在60%左右，因此，上述大宗农产品价格波动对公司的主营业务成本、净利润均会产生较大影响。

#### 3、发生疫病的风险

动物疫病是畜牧行业发展中面临的主要风险。生猪养殖过程中发生的疫病主要有蓝耳病、猪瘟、猪呼吸道病、猪流行性腹泻、猪伪狂犬病、猪圆环病毒等。

生猪疫病的发生带来的风险包括两类，一是疫病的发生将导致生猪的死亡，直接导致生猪产量的降低；二是疫病的大规模发生与流行，易影响消费者心理，导致市场需求萎缩，产品价格下降，对生猪销售产生不利影响。

#### 4、募集资金投资项目风险

公司发行募集资金拟全部投资建设邓州牧原年出栏80万头生猪产业化项目。公司已对募集资金投资项目进行了充分的可行性论证，但本次募集资金投资项目在南阳市内乡县以外的邓州市建设投资，公司存在异地发展导致的风险。同时，如果宏观经济波动，人们收入和消





费水平的变化，消费心理的变化等，都有可能影响猪肉的消费需求，给募集资金投资项目带来风险。

针对上述风险和挑战，公司将在2014年认真抓好以下几项工作：

1、加强控制成本，通过不断优化营养配方、科学制定采购策略、保持合理库存水平、减少生产过程浪费等手段，将公司的生产成本控制在合理水平，保持公司的成本领先优势。

2、加强公司在原材料采购方面的战略布局和规划，实施最优库存管理，并结合公司情况拓展采购渠道，以便使公司获得稳定、低价的原材料。

3、加大兽医研发投入，加强养猪生产管理，通过合理预防、及时隔离等手段，降低疫病对公司生产经营和利润的影响。

4、加强募投项目投资管理，加速募投项目建设速度，力争尽早完成募投项目产能的释放；同时，加强募投项目的运营管理，提升其盈利能力。

## 九、董事会、监事会对会计师事务所本报告期“非标准审计报告”的说明

不适用

## 十、与上年度财务报告相比，会计政策、会计估计和核算方法发生变化的情况说明

本期会计政策、会计估计和核算方法没有发生重大变化。

## 十一、报告期内发生重大会计差错更正需追溯重述的情况说明

报告期内未发生重大会计差错更正需追溯重述的情况。

## 十二、与上年度财务报告相比，合并报表范围发生变化的情况说明

与上年度财务报告相比，合并报表范围未发生变化。

## 十三、公司利润分配及分红派息情况

报告期内利润分配政策特别是现金分红政策的制定、执行或调整情况

适用  不适用

2013年3月29日，公司召开2012年年度股东大会，审议通过了公司2012年年度利润分配方案：向每10股股东分配股利3.50元人民币（含税），共计分红7420万元人民币。根据股东大会决议，本次分红已实施完毕。



2013 年 12 月 20 日，公司召开 2013 年第七次临时股东大会，审议通过了《关于<公司股东分红回报规划（2013-2015 年度）>的议案》，审议通过了公司在首次公开发行股票并上市后实施的《公司股东分红回报规划（2013-2015 年度）股东分红回报规划》。规定了公司利润分配的最低现金分红比例，包括：（1）在保证公司能够持续经营和长期发展的前提下，在未来三年，公司每年以现金方式分配的利润应不少于当年实现的可供分配利润的 20%，进行利润分配时，现金分红的在本次利润分配中所占比例最低应达到 40%，具体每个年度的分红比例由董事会根据公司盈利状况和未来资金使用计划提出预案。（2）公司在上一会计年度实现盈利，但公司董事会在上一会计年度结束后未提出现金分红方案的，应当征询独立董事的意见，并在定期报告中披露未提出现金分红方案的原因、未用于分红的资金留存公司的用途，独立董事还应当对此发表独立意见并公开披露。该次股东大会决议涉及利润分配方案，将在 2014-2016 年实施，2013 年未实施。

现金分红政策的专项说明	
是否符合公司章程的规定或股东大会决议的要求：	是
分红标准和比例是否明确和清晰：	是
相关的决策程序和机制是否完备：	是
独立董事是否履职尽责并发挥了应有的作用：	是
中小股东是否有充分表达意见和诉求的机会，其合法权益是否得到了充分保护：	是
现金分红政策进行调整或变更的，条件及程序是否合规、透明：	是

公司近 3 年（含报告期）的利润分配预案或方案及资本公积金转增股本预案或方案情况

#### （1）2013 年利润分配预案

以 2014 年 1 月 28 日的公司总股本为基数，向全体股东每 10 股派发现金红利 2.34 元（含税），送红股 0 股（含税），以资本公积金向全体股东每 10 股转增 0 股，共计分红 56,628,000.00 元人民币。

#### （2）2012 年利润分配方案

以 2012 年公司总股本 212,000,000 股为基数，向每 10 股股份分配股利 3.50 元人民币（含税），共计分红 74,200,000 元人民币。

#### （3）2011 年利润分配方案

以 2011 年公司总股本 212,000,000 股为基数，向每 10 股股份分配股利 1.50 元人民币（含税），



共计分红31,800,000元人民币。

公司近三年现金分红情况表

单位：元

分红年度	现金分红金额（含税）	分红年度合并报表中归属于上市公司股东的净利润	占合并报表中归属于上市公司股东的净利润的比率（%）
2013 年	56,628,000.00	303,829,476.61	18.64%
2012 年	74,200,000.00	330,207,864.48	22.47%
2011 年	31,800,000.00	356,635,825.38	8.92%

公司报告期内盈利且母公司未分配利润为正但未提出现金红利分配预案

适用  不适用

#### 十四、本报告期利润分配及资本公积金转增股本预案

每 10 股送红股数（股）	0
每 10 股派息数（元）（含税）	2.34
每 10 股转增数（股）	0
现金分红占利润分配总额的比例（%）	100%
现金分红政策：	
利润分配或资本公积金转增预案的详细情况说明	

#### 十五、社会责任情况

详见2014年4月2日巨潮资讯网（www.cninfo.com.cn）的《牧原食品股份有限公司社会责任报告》。

上市公司及其子公司是否属于国家环境保护部门规定的重污染行业

是  否  不适用

上市公司及其子公司是否存在其他重大社会安全问题

是  否  不适用

报告期内是否被行政处罚

是  否  不适用



## 第五节 重要事项

### 一、重大诉讼仲裁事项

适用  不适用

本报告期公司无重大诉讼、仲裁事项。

### 二、媒体质疑情况

适用  不适用

本报告期公司无媒体普遍质疑事项。

### 三、控股股东及其关联方对上市公司的非经营性占用资金情况

单位：万元

股东或关联人名称	占用时间	发生原因	期初数	报告期新增占用金额	报告期偿还总金额	期末数	预计偿还方式	预计偿还金额	预计偿还时间(月份)
合计			0	0	0	0	--	0	--
期末合计值占最近一期经审计净资产的比例(%)									0%

### 四、破产重整相关事项

不适用

### 五、资产交易事项

#### 1、收购资产情况

交易对方或最终控制方	被收购或置入资产	交易价格(万元)	进展情况(注 2)	对公司经营的影响(注 3)	对公司损益的影响(注 4)	该资产为上市公司贡献的净利润占净利润总额的比率(%)	是否为关联交易	与交易对方的关联关系(适用关联交易情形)	披露日期(注 5)	披露索引



## 2、出售资产情况

交易对方	被出售资产	出售日	交易价格(万元)	本期初起至出售日该资产为上市公司贡献的净利润(万元)	出售对公司的影响(注3)	资产出售为上市公司贡献的净利润占净利润总额的比例(%)	资产出售定价原则	是否为关联交易	与交易对方的关联关系(适用关联交易情形)	所涉及的资产产权是否已全部过户	所涉及的债权债务是否已全部转移	披露日期	披露索引

## 3、企业合并情况

无企业合并情况

## 六、公司股权激励的实施情况及其影响

不适用

## 七、重大关联交易

### 1、与日常经营相关的关联交易

关联交易方	关联关系	关联交易类型	关联交易内容	关联交易定价原则	关联交易价格	关联交易金额(万元)	占同类交易金额的比例(%)	关联交易结算方式	可获得的同类交易市价	披露日期	披露索引
河南龙大牧原肉食品有限公司	联营企业	销售	商品猪	市场价董事会审议	市场价	34,736.68	17.51%	银行转账			
内乡县牧原实业有限公司	本公司股东	销售	猪粪	市场价董事会审议	市场价	32.16	100%	银行转账			
河南龙大牧原肉食品有限公司	联营企业	采购	冷冻肉	市场价董事会审议	市场价	127.26	100%	银行转账			
合计				--	--	34,896.1	--	--	--	--	--
大额销货退回的详细情况				不适用							



## 2、资产收购、出售发生的关联交易

关联方	关联关系	关联交易类型	关联交易内容	关联交易定价原则	转让资产的账面价值(万元)	转让资产的评估价值(万元)	市场公允价值(万元)	转让价格(万元)	关联交易结算方式	交易损益(万元)	披露日期	披露索引
-----	------	--------	--------	----------	---------------	---------------	------------	----------	----------	----------	------	------

## 3、共同对外投资的重大关联交易

共同投资方	关联关系	共同投资定价原则	被投资企业的名称	被投资企业的主营业务	被投资企业的注册资本	被投资企业的总资产(万元)	被投资企业的净资产(万元)	被投资企业的净利润(万元)
-------	------	----------	----------	------------	------------	---------------	---------------	---------------

## 4、关联债权债务往来

是否存在非经营性关联债权债务往来

√ 是 □ 否

关联方	关联关系	债权债务类型	形成原因	是否存在非经营性资金占用	期初余额(万元)	本期发生额(万元)	期末余额(万元)
国际金融公司(IFC)	股东	应付关联方债务	多付的投资款	否	35.43		35.43
国际金融公司(IFC)	股东	应付关联方债务	贷款利息	否		916.13	182.75
关联债权债务对公司经营成果及财务状况的影响		对公司经营成果和财务状况不造成影响					

## 5、其他重大关联交易

(一) 公司关联借款合同如下:

贷款单位	借款金额	借款起始日	借款终止日	合同借款利率(年)	备注
内乡县农村信用合作联社马山口信用社 <sup>注1</sup>	13,000,000.00	2012-12-31	2013-1-4	9.430%	房屋建筑物等提供抵押担保
内乡县农村信用合作联社马山口信用社 <sup>注2</sup>	15,000,000.00	2013-1-24	2014-1-24	9.430%	房屋建筑物等提供抵押担保
	4,000,000.00	2013-1-24	2013-4-26	9.430%	
内乡县农村信用合作联社马山口信用社 <sup>注3</sup>	20,000,000.00	2013-1-29	2013-4-26	9.430%	房屋建筑物等提供抵押担保
国际金融公司(IFC) <sup>注4</sup>	125,822,000.00	2012-12-10	2017-12-10	6.885%	牧原食品股份有限公司、公司股东秦英林和钱瑛共同保证
合计	177,822,000.00				

注1: 此笔借款合同期限为2012年12月31日至2013年12月31日, 已于2013年1月4日偿还。



注2：此笔借款合同期限为2013年1月24日至2014年1月24日，借款金额为19,000,000.00元，已于2013年4月26日还款4,000,000.00元。

注3：此笔借款合同期限为2013年1月29日至2014年1月29日，已于2013年4月26日偿还。

(二) 关联担保情况如下：

担保方	被担保方	担保金额	主债务期限 <sup>注1</sup>			担保是否已经履行完毕
				~		
秦英林、内乡县牧原实业有限公司	牧原食品股份有限公司	20,000,000.00	2012-6-7	~	2013-6-5	是
秦英林	牧原食品股份有限公司	60,000,000.00	2012-6-27	~	2013-6-19	是
秦英林	牧原食品股份有限公司	50,000,000.00	2012-9-21	~	2013-9-9	是
秦英林	牧原食品股份有限公司	40,000,000.00	2012-10-11	~	2013-3-26	是
		10,000,000.00	2012-10-11	~	2013-4-10	是
秦英林	牧原食品股份有限公司	50,000,000.00	2012-11-27	~	2013-4-10	是
秦英林	牧原食品股份有限公司	50,000,000.00	2013-1-5	~	2013-10-29	是
秦英林	牧原食品股份有限公司	30,000,000.00	2013-1-10	~	2013-4-19	是
秦英林	牧原食品股份有限公司	30,000,000.00	2013-1-24	~	2013-4-28	是
秦英林	牧原食品股份有限公司	5,000,000.00	2013-1-24	~	2013-9-12	是
		25,000,000.00	2013-1-24	~	2013-10-10	是
		20,000,000.00	2013-1-30	~	2013-10-10	是
秦英林	牧原食品股份有限公司	50,000,000.00	2013-2-5	~	2013-11-1	是
秦英林	牧原食品股份有限公司	30,000,000.00	2013-3-11	~	2013-5-3	是
秦英林	牧原食品股份有限公司	12,000,000.00	2013-3-13	~	2014-3-12	否
秦英林	牧原食品股份有限公司	9,000,000.00	2013-3-28	~	2014-3-21	否
秦英林	牧原食品股份有限公司	10,000,000.00	2013-3-28	~	2014-3-21	否
秦英林	牧原食品股份有限公司	30,000,000.00	2013-4-1	~	2013-5-24	是
秦英林	牧原食品股份有限公司	20,000,000.00	2013-4-22	~	2013-5-24	是
		10,000,000.00	2013-4-22	~	2013-5-31	是
秦英林	牧原食品股份有限公司	1,000,000.00	2013-4-26	~	2014-3-24	否
秦英林	牧原食品股份有限公司	50,000,000.00	2013-4-26	~	2014-4-24	否
		8,000,000.00	2013-5-24	~	2014-4-24	否
秦英林、河南省龙头投资担保股份有限公司	牧原食品股份有限公司	15,000,000.00 <sup>注2</sup>	2013-5-24	~	2014-5-18	否
秦英林	牧原食品股份有限公司	20,000,000.00	2013-5-24	~	2014-5-19	否
秦英林	牧原食品股份有限公司	20,000,000.00	2013-5-24	~	2014-5-19	否
秦英林	牧原食品股份有限公司	22,000,000.00	2013-6-14	~	2013-9-30	是
		78,000,000.00	2013-6-14	~	2014-5-30	否
		100,000,000.00	2013-6-18	~	2014-5-30	否
		50,000,000.00	2013-6-25	~	2013-12-24	是
		30,000,000.00	2013-6-28	~	2013-11-8	是



		20,000,000.00	2013-6-28	~	2013-11-20	是
		50,000,000.00	2013-7-17	~	2014-1-16	否
		50,000,000.00	2013-7-31	~	2014-1-28	否
		30,000,000.00	2013-8-30	~	2014-2-28	否
		30,000,000.00	2013-10-14	~	2014-4-11	否
		20,000,000.00	2013-11-25	~	2014-5-23	否
		30,000,000.00	2013-12-4	~	2014-5-30	否
		20,000,000.00	2013-12-26	~	2014-5-30	否
秦英林、内乡县牧原实业有限公司	牧原食品股份有限公司	20,000,000.00	2013-9-13	~	2013-12-30	是
秦英林、内乡县牧原实业有限公司	牧原食品股份有限公司	10,000,000.00	2013-10-12	~	2013-12-30	是
秦英林	牧原食品股份有限公司	10,000,000.00	2013-10-12	~	2013-12-30	是
秦英林	牧原食品股份有限公司	20,000,000.00	2013-10-22	~	2013-12-27	是
秦英林	牧原食品股份有限公司	30,000,000.00	2013-10-30	~	2013-12-2	是
秦英林	牧原食品股份有限公司	20,000,000.00	2013-11-21	~	2014-11-19	否
秦英林	牧原食品股份有限公司	20,000,000.00	2013-11-26	~	2014-11-24	否
秦英林	牧原食品股份有限公司	20,000,000.00	2013-12-4	~	2014-12-3	否
秦英林	牧原食品股份有限公司	20,000,000.00	2013-12-27	~	2014-12-26	否
秦英林	牧原食品股份有限公司	25,000,000.00	2012-1-13	~	2013-1-12	是
秦英林、钱瑛	牧原食品股份有限公司	25,000,000.00	2012-10-19	~	2013-10-18	是
秦英林、钱瑛	牧原食品股份有限公司	25,000,000.00	2013-5-9	~	2014-5-9	否
秦英林、钱瑛	牧原食品股份有限公司	25,000,000.00	2013-10-31	~	2014-10-1	否
秦英林	牧原食品股份有限公司	10,000,000.00	2012-11-16	~	2013-11-7	是
秦英林	牧原食品股份有限公司	30,000,000.00	2013-10-25	~	2014-10-24	否
秦英林	牧原食品股份有限公司	10,000,000.00	2013-10-31	~	2014-10-30	否
秦英林	牧原食品股份有限公司	10,000,000.00	2013-11-7	~	2014-11-6	否
秦英林	牧原食品股份有限公司	40,000,000.00	2013-6-28	~	2013-12-19	是
		20,000,000.00	2013-6-28	~	2013-12-27	是
秦英林	牧原食品股份有限公司	40,000,000.00	2013-6-13	~	2013-12-3	是
		30,000,000.00	2013-6-13	~	2013-12-13	是
秦英林、钱瑛	牧原食品股份有限公司	20,000,000.00	2013-6-28	~	2014-6-28	否
秦英林	牧原食品股份有限公司	38,000,000.00	2012-10-30	~	2015-10-29	否
秦英林	牧原食品股份有限公司	62,000,000.00	2012-11-22	~	2015-11-20	否
秦英林	牧原食品股份有限公司	50,000,000.00	2011-4-19	~	2013-4-18	是
秦英林、钱瑛	牧原食品股份有限公司	1,000,000.00	2013-4-1	~	2013-10-8	是
		49,000,000.00	2013-4-1	~	2015-4-1	否
秦英林、钱瑛	牧原食品股份有限公司	1,000,000.00	2013-5-9	~	2013-11-9	是
		49,000,000.00	2013-5-9	~	2015-5-9	否
秦英林	牧原食品股份有限公司	10,000,000.00	2012-11-8	~	2014-11-8	否





秦英林	牧原食品股份有限公司	10,000,000.00	2012-11-16	~	2014-11-16	否
秦英林、牧原食品股份有限公司	邓州市牧原养殖有限公司	1,300,000.00	2011-12-22	~	2013-5-22	是
		2,610,000.00	2011-12-22	~	2013-11-22	是
		26,090,000.00	2011-12-22	~	2016-11-22	否
秦英林、牧原食品股份有限公司	邓州市牧原养殖有限公司	1,300,000.00	2012-1-31	~	2013-5-22	是
		2,610,000.00	2012-1-31	~	2013-11-22	是
		26,090,000.00	2012-1-31	~	2016-11-22	否
秦英林、牧原食品股份有限公司	邓州市牧原养殖有限公司	430,000.00	2012-2-16	~	2013-5-22	是
		870,000.00	2012-2-16	~	2013-11-22	是
		8,700,000.00	2012-2-16	~	2016-11-22	否
秦英林、牧原食品股份有限公司	邓州市牧原养殖有限公司	700,000.00	2012-3-20	~	2013-5-22	是
		1,390,000.00	2012-3-20	~	2013-11-22	是
		13,910,000.00	2012-3-20	~	2016-11-22	否
秦英林、牧原食品股份有限公司	邓州市牧原养殖有限公司	880,000.00	2012-3-21	~	2013-5-22	是
		1,740,000.00	2012-3-21	~	2013-11-22	是
		17,380,000.00	2012-3-21	~	2016-11-22	否
秦英林、牧原食品股份有限公司	邓州市牧原养殖有限公司	1,740,000.00	2012-11-30	~	2013-5-22	是
		3,480,000.00	2012-11-30	~	2013-11-22	是
		34,780,000.00	2012-11-30	~	2016-11-22	否
秦英林、牧原食品股份有限公司	邓州市牧原养殖有限公司	2,170,000.00	2013-1-24	~	2013-5-22	是
		4,350,000.00	2013-1-24	~	2013-11-22	是
		43,480,000.00	2013-1-24	~	2016-11-22	否
秦英林、牧原食品股份有限公司	邓州市牧原养殖有限公司	870,000.00	2013-3-27	~	2013-5-22	是
		1,740,000.00	2013-3-27	~	2013-11-22	是
		17,390,000.00	2013-3-27	~	2016-11-22	否
秦英林、牧原食品股份有限公司	邓州市牧原养殖有限公司	6,520,000.00	2013-5-29	~	2013-11-22	是
		43,480,000.00	2013-5-29	~	2016-11-22	否
秦英林、牧原食品股份有限公司	邓州市牧原养殖有限公司	3,900,000.00	2013-6-28	~	2013-11-22	是
		26,100,000.00	2013-6-28	~	2016-11-22	否
秦英林、牧原食品股份有限公司	邓州市牧原养殖有限公司	5,220,000.00	2013-9-24	~	2013-11-22	是
		34,780,000.00	2013-9-24	~	2016-11-22	否
秦英林、牧原食品股份有限公司	邓州市牧原养殖有限公司	20,000,000.00	2013-12-25	~	2016-11-22	否
秦英林、钱瑛、牧原食品股份有限公司	南阳市卧龙牧原养殖有限公司	125,822,000.00	2012-12-10	~	2017-12-10	否
秦英林、钱瑛、牧原食品股份有限公司	南阳市卧龙牧原养殖有限公司	25,000,000.00 <sup>注3</sup>	2013-6-7	~	2013-12-6	是
秦英林、牧原食品股份有限公司	南阳市卧龙牧原养殖有限公司	30,000,000.00 <sup>注4</sup>	2013-9-26	~	2014-3-26	否
秦英林、牧原食品股份有限公司	南阳市卧龙牧原养殖有限公司	10,000,000.00 <sup>注5</sup>	2013-12-27	~	2014-6-27	否



公司	公司					
合计		2,501,822,000.00				

注1：除已偿还的借款外，主债务期限指借款合同期限，已偿还贷款的主债务期限为借款日至实际还款日。其他年度相同。

注2：2013年5月，本公司与河南省龙头投资担保股份有限公司签订龙头担银保字总第158（2013）第18号《委托担保合同》，秦英林同时与该公司签订了龙头担保银保个反总第140（2013）第17号《自然人信用反担保保证函》，为河南省龙头投资担保股份有限公司提供连带责任保证反担保。本次贷款担保费为225,000.00元。

#### 重大关联交易临时报告披露网站相关查询

临时公告名称	临时公告披露日期	临时公告披露网站名称
--------	----------	------------

报告期内，公司未上市，关联交易没有在相关网站进行披露。

## 八、重大合同及其履行情况

### 1、托管、承包、租赁事项情况

#### (1) 托管情况

托管情况说明

无

为公司带来的损益达到公司报告期利润总额 10%以上的项目

适用  不适用

#### (2) 承包情况

承包情况说明

无

为公司带来的损益达到公司报告期利润总额 10%以上的项目

适用  不适用



### (3) 租赁情况

租赁情况说明

无

为公司带来的损益达到公司报告期利润总额 10%以上的项目

适用  不适用

### 2、担保情况

单位：万元

公司对外担保情况（不包括对子公司的担保）								
担保对象名称	担保额度 相关公告 披露日期	担保额度	实际发生日期 （协议签署 日）	实际担保金额	担保类型	担保期	是否履行 完毕	是否为关 联方担保 （是或 否）
无								
公司对子公司的担保情况								
担保对象名称	担保额度 相关公告 披露日期	担保额度	实际发生日期 （协议签署 日）	实际担保金额	担保类型	担保期	是否履行 完毕	是否为关 联方担保 （是或 否）
无								
公司担保总额（即前两大项的合计）								
其中：								

采用复合方式担保的具体情况说明

#### (1) 违规对外担保情况

单位：万元

担保对象 名称	与上市公 司的关系	违规担保 金额	占最近一 期经审计 净资产的 比例(%)	担保类型	担保期	截至报告 期末违规 担保余额	占最近一 期经审计 净资产的 比例(%)	预计解除 方式	预计解除 金额	预计解除 时间（月 份）
合计		0	0%	--	--	0	0%	--	--	--



### 3、其他重大合同

合同订立公司方名称	合同订立对方名称	合同签订日期	合同涉及资产的账面价值 (万元) (如有)	合同涉及资产的评估价值 (万元) (如有)	评估机构名称 (如有)	评估基准日 (如有)	定价原则	交易价格 (万元)	是否关联交易	关联关系	截至报告期末的执行情况

### 4、其他重大交易

无

## 九、承诺事项履行情况

### 1、公司或持股 5%以上股东在报告期内发生或以前期间发生但持续到报告期内的承诺事项

承诺事项	承诺方	承诺内容	承诺时间	承诺期限	履行情况
股改承诺	无				
收购报告书或权益变动报告书中所作承诺	无				
资产重组时所作承诺	无				
首次公开发行或再融资时所作承诺	秦英林、钱瑛	(1) 自公司股票上市之日起三十六个月内, 本人不转让或者委托他人管理本人所持有的牧原食品股份, 也不由牧原食品回购该等股份。(2) 本人所持公司股票在锁定期满后两年内减持的, 其减持价格 (如果因派发现金红利、送股、转增股本、增发新股等原因进行除权、除息的, 须按照中国证券监督管理委员会、深圳证券交易所的有关规定作相应调整) 不低于公司首次公开发行股票时的发行价。(3) 公司上市后 6 个月内如公司股票连续 20 个交易日的收盘价 (如果因派发现金红利、送股、转增股本、增发新股等原因进行除权、除息的, 须按照中国证券监督管理委员会、深圳证券交易所的有关规定作相应调整) 均低于公司首次公开发行股票时的发行价, 或者上市后 6 个月期末收盘价 (如果因派发现金红利、送股、转	2013 年 12 月 04 日	2017 年 1 月 28 日	严格履行



		增股本、增发新股等原因进行除权、除息的，须按照中国证券监督管理委员会、深圳证券交易所的有关规定作相应调整) 低于公司首次公开发行股票时的发行价，本人持有公司股票的锁定期限自动延长 6 个月。			
	牧原实业	自公司股票上市之日起三十六个月内，本公司不转让或者委托他人管理本公司所持有的牧原食品股份（不含在公司股票上市后三十六个月内新增的股份），也不由牧原食品回购该等股份。	2013 年 12 月 16 日	2017 年 1 月 28 日	严格履行
	国际金融公司	自公司股票上市之日起十二个月内，本公司不转让或者委托他人管理其所持有的牧原食品股份，也不由牧原食品回购该等股份。在上述 12 个月限售期限届满之日起 12 个月内，国际金融公司减持牧原食品股票的数量不超过首次公开发行股票后所持牧原食品股份总额的 50%。国际金融公司将按照当时市场价格在二级市场或者通过证券交易所大宗交易平台转让。国际金融公司在减持牧原食品股票时，将提前三个交易日予以公告。若违反上述限售期限及减持提前公告的承诺，IFC 将自愿将所持牧原食品股份限售期延长三个月。	2013 年 12 月 16 日	2015 年 1 月 28 日	严格履行
	钱运鹏等 27 名自然人股东	自公司股票上市之日起十二个月内，本人不转让或者委托他人管理其所持有的牧原食品股份，也不由牧原食品回购该等股份。	2013 年 12 月 04 日	2015 年 1 月 28 日	严格履行
	4、董事、监事、高级管理人员的承诺	(1) 自公司股票上市交易之日起 12 个月内，不转让本人所持有的公司股份；本人在担任公司董事、高级管理人员期间，每年转让公司股份不超过本人持有的公司股份总数的 25%；离职后半年内，不转让本人持有的公司股份；在申报离任 6 个月后的 12 个月内通过证券交易所挂牌交易出售本人所持有公司股份数量占所持有的公司股份总数的比例不	2013 年 12 月 04 日	承诺履行完毕为止	严格履行



		<p>超过 50%。(2) 本人所持公司股票在锁定期满后两年内减持的, 其减持价格 (如果因派发现金红利、送股、转增股本、增发新股等原因进行除权、除息的, 须按照中国证券监督管理委员会、深圳证券交易所的有关规定作相应调整) 不低于公司首次公开发行股票时的发行价。</p> <p>(3) 公司上市后 6 个月内如公司股票连续 20 个交易日的收盘价 (如果因派发现金红利、送股、转增股本、增发新股等原因进行除权、除息的, 须按照中国证券监督管理委员会、深圳证券交易所的有关规定作相应调整) 均低于公司首次公开发行股票时的发行价, 或者上市后 6 个月期末收盘价 (如果因派发现金红利、送股、转增股本、增发新股等原因进行除权、除息的, 须按照中国证券监督管理委员会、深圳证券交易所的有关规定作相应调整) 低于公司首次公开发行股票时的发行价, 本人持有公司股票的锁定期自动延长 6 个月。(4) 若本人离职或职务变更的, 不影响本承诺的效力, 本人仍将继续履行上述承诺。</p>			
	公司、控股股东、实际控制人秦英林、钱瑛、公司全体董事及高级管理人员	<p>自公司股票正式挂牌上市之日起三年内, 若公司股票连续 20 个交易日的收盘价 (如果因派发现金红利、送股、转增股本、增发新股等原因进行除权、除息的, 须按照深圳证券交易所的有关规定作相应调整, 下同) 均低于公司上一个会计年度终了时经审计的每股净资产 (每股净资产=合并财务报表中的归属于母公司普通股股东权益合计数÷年末公司股份总数, 下同) 时, 为维护广大股东利益, 增强投资者信心, 维护公司股价稳定, 公司将启动股价稳定措施。</p>	2013 年 12 月 20 日	长期	严格履行
	公司及控股股东、实际控制人秦英林、钱瑛	<p>(1) 公司首次公开发行股票招股说明书不存在虚假记载、误导性陈述或者重大遗漏。(2) 若公司首次公</p>	2013 年 12 月 20 日	长期	严格执行



		开发行股票招股说明书有虚假记载、误导性陈述或者重大遗漏，对判断公司是否符合法律规定的发行条件构成重大、实质影响的，公司将依法回购首次公开发行的全部新股，本人将购回已转让的原限售股份。			
	公司及控股股东、实际控制人、董事、监事、高级管理人员	(1) 公司首次公开发行股票招股说明书不存在虚假记载、误导性陈述或者重大遗漏。(2) 公司首次公开发行股票招股说明书有虚假记载、误导性陈述或者重大遗漏，致使投资者在证券交易中遭受损失的，公司及本人将依法赔偿投资者损失。	2013 年 12 月 20 日	长期	严格履行
	秦英林、钱瑛夫妇及牧原实业	秦英林、钱瑛夫妇以及牧原实业共同承诺：将按照牧原食品首次公开发行股票招股说明书以及秦英林、钱瑛夫妇和牧原实业出具的各项承诺载明的限售期限要求，并严格遵守法律法规的相关规定，在限售期限内不减持牧原食品股票。秦英林、钱瑛夫妇以及牧原实业共同承诺：在上述三十六个月限售期届满之日起两年内，若减持牧原食品股份，减持后所持有的牧原食品股份仍能保持秦英林、钱瑛夫妇对牧原食品的控股地位。减持股份的条件、方式、价格及期限如下：1、减持股份的条件。秦英林、钱瑛夫妇以及牧原实业共同承诺：将按照牧原食品首次公开发行股票招股说明书以及秦英林、钱瑛夫妇和牧原实业出具的各项承诺载明的限售期限要求，并严格遵守法律法规的相关规定，在限售期限内不减持牧原食品股票。在上述限售条件解除后，秦英林、钱瑛夫妇以及牧原实业可作出减持股份的决定。2、减持股份的数量及方式。秦英林、钱瑛夫妇以及牧原实业在限售期满后第一年减持所持有的牧原食品股份数量总计不超过 1,000 万股，在限售期满后第二年减持所持有的牧原食品股份数量	2013 年 12 月 16 日	长期	严格履行



		<p>总计不超过 1,000 万股。秦英林、钱瑛夫妇以及牧原实业减持所持有的牧原食品股份应符合相关法律、法规、规章的规定，包括但不限于二级市场竞价交易方式、大宗交易方式、协议转让方式等。</p> <p>3、减持股份的价格。秦英林、钱瑛夫妇以及牧原实业减持所持有的牧原食品股份的价格根据当时的二级市场价格确定，并应符合相关法律、法规、规章的规定。秦英林、钱瑛夫妇以及牧原实业在牧原食品首次公开发行股票前所持有的牧原食品股份在锁定期满后两年内减持的，减持价格（如果因派发现金红利、送股、转增股本、增发新股等原因进行除权、除息的，须按照中国证券监督管理委员会、深圳证券交易所的有关规定作相应调整）不低于公司首次公开发行股票时的发行价。</p> <p>4、减持股份的期限。秦英林、钱瑛夫妇以及牧原实业在减持所持有的牧原食品股份前，应提前三个交易日予以公告，自公告之日起 6 个月内完成，并按照证券交易所的规则及时、准确地履行信息披露义务。</p> <p>5、秦英林、钱瑛夫妇以及牧原实业将严格履行上述承诺事项，同时提出未能履行承诺时的约束措施如下：（1）如果未履行上述承诺事项，秦英林、钱瑛夫妇以及牧原实业将在牧原食品的股东大会及中国证券监督管理委员会指定报刊上公开说明未履行承诺的具体原因并向牧原食品的股东和社会公众投资者道歉。（2）如果因未履行前述相关承诺事项，秦英林、钱瑛夫妇以及牧原实业持有的牧原食品股份在 6 个月内不得减持。（3）因秦英林、钱瑛夫妇以及牧原实业未履行前述相关承诺事项而获得的收益则应依据法律、法规、规章的规定处理。（4）如果因未履行前述相关承诺事项，致使投资者在</p>			
--	--	---	--	--	--





		证券交易中遭受损失的，秦英林、钱瑛夫妇以及牧原实业将依法赔偿投资者损失。			
	国际金融公司	牧原食品经中国证券监督管理委员会核准首次公开发行股票后，自牧原食品股票上市之日起十二个月内，本公司不转让或者委托他人管理其所持有的牧原食品股份，也不由牧原食品回购该等股份。在上述 12 个月限售期限届满之日起 12 个月内，国际金融公司减持牧原食品股票的数量不超过首次公开发行股票后所持牧原食品股份总额的 50%。国际金融公司将按照当时市场价格在二级市场或者通过证券交易所大宗交易平台转让。国际金融公司在减持牧原食品股票时，将提前三个交易日予以公告。若违反上述限售期限及减持提前公告的承诺，IFC 将自愿将所持牧原食品股份限售期延长三个月。	2013 年 12 月 16 日	长期	严格履行
	公司	在利润分配方式中，相对于股票股利，公司优先采取现金分红的方式。 1、公司每年以现金方式分配的利润不少于当年实现的可供分配利润的百分之二十；2、每次利润分配时，现金分红在该次利润分配中所占比例最低应达到 40%；3、公司具备现金分红条件的，应当采用现金分红进行利润分配。如果公司采用股票股利进行利润分配的，应当具有公司成长性、每股净资产的摊薄等真实合理因素。	2013 年 12 月 04 日	长期	严格履行
	公司控股股东秦英林、钱瑛及牧原实业	为了避免同业竞争，公司控股股东、牧原实业出具了《关于避免同业竞争的承诺函》	2011 年 03 月 25 日	长期	严格履行
	控股股东、实际控制人秦英林先生、钱瑛女士	公司若因“五险一金”的不规范情形而需要承担补缴、赔偿、处罚或承担滞纳金等任何形式的经济责任，秦英林先生、钱瑛女士将代为承担全部经济责任，并放弃由此享有的向牧原食品追偿的权利。	2014 年 01 月 09 日	长期	严格执行



	公司	<p>1、如果本公司未履行招股说明书披露的承诺事项，本公司将在股东大会及中国证券监督管理委员会指定报刊上公开说明未履行承诺的具体原因并向股东和社会公众投资者道歉。2、如果因本公司未履行相关承诺事项，致使投资者在证券交易中遭受损失的，本公司将依法向投资者赔偿相关损失。（1）在证券监督管理部门或其他有权部门认定公司招股说明书存在虚假记载、误导性陈述或者重大遗漏后 10 个交易日内，公司将启动赔偿投资者损失的相关工作。（2）投资者损失根据与投资者协商确定的金额，或者依据证券监督管理部门、司法机关认定的方式或金额确定。</p>	2013 年 12 月 20 日	长期	严格履行
	公司控股股东、实际控制人秦英林、钱瑛夫妇	<p>1、秦英林、钱瑛夫妇将依法履行牧原食品首次公开发行股票招股说明书披露的承诺事项。2、如果未履行牧原食品首次公开发行股票招股说明书披露的承诺事项，秦英林、钱瑛夫妇将在牧原食品的股东大会及中国证券监督管理委员会指定报刊上公开说明未履行承诺的具体原因并向牧原食品的股东和社会公众投资者道歉。3、如果因未履行牧原食品首次公开发行股票招股说明书披露的相关承诺事项给牧原食品或者其他投资者造成损失的，秦英林、钱瑛夫妇将向牧原食品或者其他投资者依法承担赔偿责任。如果秦英林、钱瑛夫妇未承担前述赔偿责任，则秦英林、钱瑛夫妇持有的牧原食品首次公开发行股票前股份（扣除牧原食品首次公开发行股票时老股转让股份）在秦英林、钱瑛夫妇履行完毕前述赔偿责任之前不得转让，同时牧原食品有权扣减秦英林、钱瑛夫妇所获分配的现金红利用于承担前述赔偿责任。4、在秦英林、钱瑛夫妇作为牧原食品控股股东、实际控制人期间，牧原食品若未履</p>	2013 年 12 月 20 日	长期	严格履行



		行招股说明书披露的承诺事项，给投资者造成损失的，秦英林、钱瑛夫妇承诺依法承担赔偿责任。			
	公司董事、高级管理人员	1、本人若未能履行在牧原食品首次公开发行股票招股说明书中披露的本人作出的公开承诺事项的，（1）本人将在公司股东大会及中国证券监督管理委员会指定报刊上公开说明未履行承诺的具体原因并向公司股东和社会公众投资者道歉。（2）本人将在前述事项发生之日起 10 个工作日内，停止领取薪酬，同时本人持有的公司股份（若有）不得转让，直至本人履行完成相关承诺事项。2、如果因本人未履行相关承诺事项，本人将向公司或者投资者依法承担赔偿责任。	2013 年 12 月 20 日	长期	严格履行
其他对公司中小股东所作承诺	无				
承诺是否及时履行	是				

**2、公司资产或项目存在盈利预测，且报告期仍处在盈利预测期间，公司就资产或项目达到原盈利预测及其原因做出说明**

盈利预测资产或项目名称	预测起始时间	预测终止时间	当期预测业绩（万元）	当期实际业绩（万元）	未达预测的原因（如适用）	原预测披露日期	原预测披露索引
-------------	--------	--------	------------	------------	--------------	---------	---------

**十、聘任、解聘会计师事务所情况**

现聘任的会计师事务所

境内会计师事务所名称	中兴华会计师事务所（特殊普通合伙）
境内会计师事务所审计服务的连续年限	1 年
境内会计师事务所注册会计师姓名	李菊洁、刘小静

当期是否改聘会计师事务所

是  否

聘请内部控制审计会计师事务所、财务顾问或保荐人情况

适用  不适用



十一、监事会、独立董事（如适用）对会计师事务所本报告期“非标准审计报告”的说明

不适用

十二、处罚及整改情况

名称/姓名	类型	原因	调查处罚类型	结论（如有）	披露日期	披露索引
-------	----	----	--------	--------	------	------

整改情况说明

适用  不适用

董事、监事、高级管理人员、持股 5% 以上的股东涉嫌违规买卖公司股票且公司已披露将收回涉嫌违规所得收益的情况

适用  不适用

十三、年度报告披露后面临暂停上市和终止上市情况

不适用

十四、其他重大事项的说明

不适用

十五、公司子公司重要事项

不适用

十六、公司发行公司债券的情况

不适用



## 第六节 股份变动及股东情况

### 一、股份变动情况

单位：股

	本次变动前		本次变动增减（+，-）					本次变动后	
	数量	比例(%)	发行新股	送股	公积金转股	其他	小计	数量	比例(%)
一、有限售条件股份	212,000,000	100%						212,000,000	100%
3、其他内资持股	212,000,000	100%						212,000,000	100%
其中：境内法人持股	61,186,287	28.86%						61,186,287	28.86%
境内自然人持股	150,813,713	71.14%						150,813,713	71.14%
三、股份总数	212,000,000	100%						212,000,000	100%

股份变动的原因

适用  不适用

股份变动的批准情况

适用  不适用

股份变动的过户情况

适用  不适用

股份变动对最近一年和最近一期基本每股收益和稀释每股收益、归属于公司普通股股东的每股净资产等财务指标的影响

适用  不适用

公司认为必要或证券监管机构要求披露的其他内容

适用  不适用

### 二、证券发行与上市情况

#### 1、报告期末近三年历次证券发行情况

股票及其衍生证券名称	发行日期	发行价格（或利率）	发行数量	上市日期	获准上市交易数量	交易终止日期
股票类						



无						
可转换公司债券、分离交易可转债、公司债类						
无						
权证类						
无						

前三年历次证券发行情况的说明

公司于2014年1月28日上市，不适用

## 2、公司股份总数及股东结构的变动、公司资产和负债结构的变动情况说明

不适用

## 3、现存的内部职工股情况

内部职工股的发行日期	内部职工股的发行价格（元）	内部职工股的发行数量（股）
现存的内部职工股情况的说明	不适用	

## 三、股东和实际控制人情况

### 1、公司股东数量及持股情况

单位：股

报告期末股东总数	31		年度报告披露日前第 5 个交易日末股东总数	12,354				
持股 5% 以上的股东或前 10 名股东持股情况								
股东名称	股东性质	持股比例 (%)	报告期末持股数量	报告期内增减变动情况	持有有限售条件的股份数量	持有无限售条件的股份数量	质押或冻结情况	
							股份状态	数量
秦英林	境内自然人	65.06%	137,935,458	0	137,935,458	0		
牧原实业	境内非国有法人	23.2%	49,186,287	0	49,186,287	0		
国际金融公司	境外法人	5.66%	12,000,000	0	12,000,000	0		
钱瑛	境内自然人	1.89%	4,008,819	0	4,008,819	0		
钱运鹏	境内自然人	1.74%	3,698,058	0	3,698,058	0		
杨瑞华	境内自然人	0.23%	481,059	0	481,059	0		
曹治年	境内自然人	0.23%	481,059	0	481,059	0		
苏党林	境内自然人	0.23%	481,059	0	481,059	0		
李付强	境内自然人	0.23%	481,059	0	481,059	0		



张春武	境内自然人	0.19%	400,883	0	400,883	0	
战略投资者或一般法人因配售新股成为前 10 名股东的情况（如有）（参见注 3）		不适用					
上述股东关联关系或一致行动的说明		秦英林先生和钱瑛女士为本公司实际控制人。秦英林先生和钱瑛女士合计持有牧原实业 100% 股权，直接和间接持有本公司股份合计 191,130,564 股，占本公司本次发行前的股权比例为 90.1560%					
前 10 名无限售条件股东持股情况							
股东名称	报告期末持有无限售条件股份数量	股份种类					
		股份种类	数量				
/							
/							
/							
/							
/							
/							
/							
/							
/							
/							
前 10 名无限售流通股股东之间，以及前 10 名无限售流通股股东和前 10 名股东之间关联关系或一致行动的说明		不适用。公司 2014 年上市，报告期内无无限售条件的股东					
前十大股东参与融资融券业务股东情况说明（如有）（参见注 4）		不适用。					

公司股东在报告期内是否进行约定购回交易

是  否

## 2、公司控股股东情况

自然人

控股股东姓名	国籍	是否取得其他国家或地区居留权
秦英林	中国	否
钱瑛	中国	否
最近 5 年内的职业及职务	简历详见本年度报告“第七节 董事、监事、高级管理人员和员工情况”	



过去 10 年曾控股的境内外上市公司情况	无
----------------------	---

控股股东报告期内变更

适用  不适用

### 3、公司实际控制人情况

自然人

实际控制人姓名	国籍	是否取得其他国家或地区居留权
秦英林	中国	否
钱瑛	中国	否
最近 5 年内的职业及职务	简历详见本年度报告“第七节 董事、监事、高级管理人员和员工情况”	
过去 10 年曾控股的境内外上市公司情况	无	

实际控制人报告期内变更

适用  不适用

公司与实际控制人之间的产权及控制关系的方框图

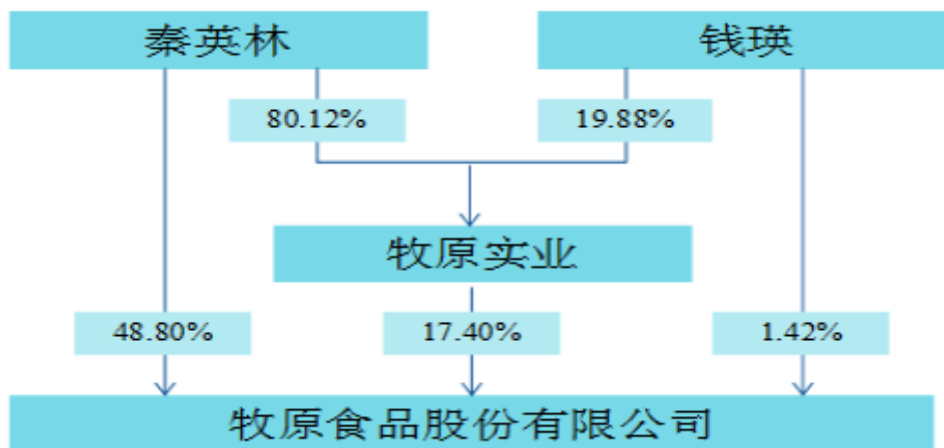

实际控制人通过信托或其他资产管理方式控制公司

适用  不适用

### 4、其他持股在 10%以上的法人股东

法人股东名称	法定代表人/ 单位负责人	成立日期	组织机构代码	注册资本	主要经营业务或管理 活动





#### 四、公司股东及其一致行动人在报告期提出或实施股份增持计划的情况

股东名称/一致行动人姓名	计划增持股份数量	计划增持股份比例 (%)	实际增持股份数量	实际增持股份比例 (%)	股份增持计划初次披露日期	股份增持计划实施结束披露日期
--------------	----------	--------------	----------	--------------	--------------	----------------

其他情况说明



## 第七节 董事、监事、高级管理人员和员工情况

### 一、董事、监事和高级管理人员持股变动

姓名	职务	任职状态	性别	年龄	任期起始日期	任期终止日期	期初持股数 (股)	本期增 持股份 数量 (股)	本期减持 股份数量 (股)	期末持股数 (股)
秦英林	董事长、总 经理	现任	男	49	2012年12 月12日	2015年12 月11日	137,935,458	0	0	137,935,458
钱瑛	董事	现任	女	48	2012年12 月12日	2015年12 月11日	4,008,819	0	0	4,008,819
曹治年	董事、常务 副总经理	现任	男	37	2012年12 月12日	2015年12 月11日	481,059	0	0	481,059
张春武	董事、董事 会秘书、副 总经理	现任	男	47	2012年12 月12日	2015年12 月11日	400,883	0	0	400,883
张明波	董事、财务 总经理	现任	男	47	2012年12 月12日	2015年12 月11日	200,441	0	0	200,441
谷秀娟	独立董事	现任	女	46	2012年12 月12日	2015年12 月11日				
朱艳君	独立董事	现任	女	51	2012年12 月12日	2015年12 月11日				
高旭	独立董事	现任	男	66	2012年12 月12日	2015年12 月11日				
马闯	独立董事	现任	男	47	2012年12 月12日	2015年12 月11日				
褚柯	监事会主 席	现任	女	32	2012年12 月12日	2015年12 月11日	320,706	0	0	320,706
李付强	监事	现任	男	48	2012年12 月12日	2015年12 月11日	481,059	0	0	481,059
鲁香莉	监事	现任	女	39	2012年12 月12日	2015年12 月11日				
苏党林	副总经理	现任	男	45	2015年12 月12日	2015年12 月11日	481,059	0	0	481,059
合计	--	--	--	--	--	--	144,309,484	0	0	144,309,484



## 二、任职情况

公司现任董事、监事、高级管理人员最近 5 年的主要工作经历

### 1、董事

秦英林先生，本公司董事长、总经理，任期至2015年12月11日；1965年出生，中国国籍，无境外居留权，本科学历，毕业于河南农业大学畜牧专业，本公司创始人，自1992年开始创业，拥有二十年的生猪育种、种猪扩繁、商品猪饲养经验以及企业管理经验；曾任内乡县马山养猪场场长、有限公司执行董事和总经理；曾荣获“中国十大杰出青年农民（1997年）”、“中国青年五四奖章（1999年）”、“全国畜牧行业优秀工作者（2006年）”、“中国畜牧业领军人物（2010年）”等荣誉；现兼任牧原实业监事，卧龙牧原执行董事、法定代表人，邓州牧原执行董事、法定代表人，龙大牧原副董事长，内乡县农村信用合作联社理事，中国畜牧业协会猪业分会常务理事，南阳市人民代表大会常务委员会委员，河南省第十二届人民代表大会代表。

钱 瑛女士，本公司董事，任期至2015年12月11日；1966年出生，中国国籍，无境外居留权，大专学历，毕业于郑州牧业工程高等专科学校兽医专业；1992年与秦英林先生一同开始创业；现兼任牧原实业执行董事、经理、法定代表人以及牧原科技执行董事、经理、法定代表人。

曹治年先生，本公司董事、常务副总经理，任期至2015年12月11日；1977年出生，中国国籍，无境外居留权，大专学历；1998年加入内乡县马山养猪场，2000年加入公司，曾任有限公司出纳、财务主管、财务经理、财务总监、副总经理等职务；现兼任卧龙牧原总经理、龙大牧原董事、龙头担保董事、内乡县人大常委。

张春武先生，本公司董事、董事会秘书、副总经理，任期至2015年12月11日；1967年出生，中国国籍，无境外居留权，本科学历；2008年加入公司，曾任中国农业银行洛阳市分行信贷管理部经理；现兼任邓州牧原总经理，龙大牧原监事。

张明波先生，本公司董事、财务总监，任期至2015年12月11日；1967年出生，中国国籍，无境外居留权，大专学历；2008年加入公司，曾任郑州市财税学校财会专业老师、郑州市财政局工业科科长、河南省科技投资总公司项目投资部项目经理、亚太（集团）会计师事务所高级经理。

### 2、独立董事

谷秀娟女士，本公司独立董事，任期至2015年12月11日；1968年出生，中国国籍，无境



外居留权,博士研究生学历,注册会计师;曾任北京证监局财务稽核处副处长,中国证监会北京监管局稽查处处长;现任河南工业大学经济贸易学院院长、好想你枣业股份有限公司独立董事、成都市兴蓉投资股份有限公司独立董事、河南金博士种业股份有限公司独立董事。

朱艳君女士,本公司独立董事,任期至2015年12月11日;1963年出生,中国国籍,无境外居留权,硕士研究生学历;曾任中国农业银行洛阳分行国际业务部副总经理、洛阳鑫融基投资担保有限公司总经理、洛阳市广远商贸有限公司董事长;现任洛阳金鑫集团有限公司总裁、河南东方企业投资担保有限公司董事长、河南鑫融基金控股控股有限公司董事长、洛阳顺治通业电子科技有限公司董事、鑫融基投资担保有限公司总经理、深圳市益友远投资有限公司总经理、河南中证开元创业投资基金管理有限公司董事、洛阳市君河湾实业有限公司董事、焦作多尔克司示范乳业有限公司董事、洛阳城乡信用协会秘书长、河南省融资担保业协会副会长。

高旭先生,本公司独立董事,任期至2015年12月11日;1948年出生,中国国籍,无境外居留权,大专学历;曾任河南省省管国有企业监事会主席、河南省政府国有资产监督管理委员会巡视员;现任河南省质量协会副会长、河南省民营经济促进会顾问。

马闯先生,本公司独立董事,任期至2015年12月11日;1967年出生,中国国籍,无境外居留权,本科学历;曾任中国种畜进出口公司办公室主任、荷兰海波罗公司中国区经理、中国畜牧业协会副秘书长,现任中国畜牧兽医学会副秘书长兼国际交流部主任、北京市博亚和讯农牧技术有限公司副总经理。

### 3、监事

褚柯女士,本公司监事会主席,任期至2015年12月11日;1982年出生,中国国籍,无境外居留权,毕业于云南农业大学动物营养与饲料科学专业,硕士研究生学历;2007年加入公司,现任本公司营养总监。

李付强先生,本公司监事,任期至2015年12月11日;1966年出生,中国国籍,无境外居留权,高中学历;1998年加入内乡县马山养猪场,2000年加入公司,现任本公司工程管理部经理。

鲁香莉女士,本公司监事(职工代表监事),任期至2015年12月11日;1975年出生,中国国籍,无境外居留权,中专学历;2003年加入公司,现任本公司人力资源部经理。

### 4、高级管理人员

秦英林先生,本公司总经理,简历同上。



曹治年先生，本公司常务副总经理，简历同上。

先生，本公司副总经理、董事会秘书，简历同上。

苏党林先生，本公司副总经理；1969年出生，中国国籍，无境外居留权，初中学历，兽医师；1995年加入内乡县马山养猪场，2000年加入公司，现兼任本公司生产总监。

张明波先生，本公司财务总监，简历同上。

#### 在股东单位任职情况

适用  不适用

任职人员姓名	股东单位名称	在股东单位担任的职务	任期起始日期	任期终止日期	在股东单位是否领取报酬津贴
秦英林	内乡县牧原实业有限公司	监事	2012年07月31日	2015年07月30日	否
钱瑛	内乡县牧原实业有限公司	执行董事、经理	2012年07月31日	2015年07月30日	是
在股东单位任职情况的说明	除以上人员外，公司其他董事、监事、高级管理人员无在股东单位任职情况。				

#### 在其他单位任职情况

适用  不适用

任职人员姓名	其他单位名称	在其他单位担任的职务	任期起始日期	任期终止日期	在其他单位是否领取报酬津贴
秦英林	河南龙大牧原肉食品有限公司	副董事长	2011年05月27日	2014年05月26日	否
秦英林	南阳市卧龙牧原养殖有限公司	执行董事	2013年12月27日	2016年12月26日	否
秦英林	邓州市牧原养殖有限公司	执行董事	2013年12月27日	2016年12月26日	否
秦英林	内乡县农村信用合作联社	理事			否
钱瑛	内乡县牧原科技有限公司	执行董事、经理	2011年12月30日	2014年12月29日	否
曹治年	河南龙大牧原肉食品有限公司	董事	2011年05月27日	2014年05月26日	否
曹治年	南阳市卧龙牧原养殖有限公司	总经理	2013年11月05日	2016年11月04日	否
曹治年	河南省龙头投资担保股份有限公司	董事			否
张春武	河南龙大牧原肉食品有限公司	监事	2011年05月27日	2014年05月26日	否
张春武	邓州市牧原养殖有限公司	总经理	2013年11月05日	2016年11月04日	否
谷秀娟	河南工业大学经济贸易学院	院长	2004年06月01日		是
谷秀娟	好想你枣业股份有限公司	独立董事	2009年08月10日	2015年08月13日	是



谷秀娟	成都市兴蓉投资股份有限公司	独立董事			是
谷秀娟	河南金博士种业股份有限公司	独立董事	2012 年 06 月 08 日		是
朱艳君	洛阳金鑫集团有限公司	总裁			是
朱艳君	河南东方企业投资担保有限公司	董事长			是
朱艳君	洛阳市君河湾实业有限公司	董事			是
朱艳君	洛阳顺治通业电子科技有限公司	董事			是
朱艳君	鑫融基投资担保有限公司	总经理			是
朱艳君	洛阳城乡信用协会	秘书长			是
朱艳君	深圳市益友远投资有限公司	总经理			是
朱艳君	河南省融资担保业协会	副会长			是
朱艳君	河南鑫融基金控股股份有限公司	法定代表人、董事			是
朱艳君	河南中证开元创业投资基金管理有限公司	董事			是
朱艳君	乳业有限公司焦作多尔克司示范	董事			是
高旭	河南省质量协会	副会长			是
高旭	河南省民营经济促进会	顾问			是
马闯	中国畜牧兽医学会	副秘书长兼国际交流部主任			是
马闯	北京市博亚和讯农牧技术有限公司	副总经理			是
在其他单位任职情况的说明	除以上人员外，公司其他董事、监事、高级管理人员无在其他单位兼职情况。				

### 三、董事、监事、高级管理人员报酬情况

董事、监事、高级管理人员报酬的决策程序、确定依据、实际支付情况

决策程序：薪酬与考核委员会对董事和高级管理人员考评程序：

- （一）公司董事和高级管理人员向薪酬与考核委员会作述职和自我评价；
- （二）薪酬与考核委员会按绩效评价标准和程序，对董事及高级管理人员进行绩效评价；
- （三）根据岗位绩效评价结果及薪酬分配政策提出董事及高级管理人员的报酬数额和奖励方式，表决通过后，报公司董事会。

确定依据：在本公司领取薪酬的董事、监事、高级管理人员的薪酬均依据本公司的薪酬管理办法经考核后发放。



实际支付情况：经公司董事会薪酬与考核委员会考核，按年度支付。

公司报告期内董事、监事和高级管理人员报酬情况

单位：万元

姓名	职务	性别	年龄	任职状态	从公司获得的报酬总额	从股东单位获得的报酬总额	报告期末实际所得报酬
秦英林	董事长、总经理	男	49	现任	48.18		48.18
钱瑛	董事	女	48	现任		30.12	30.12
曹治年	董事、常务副总经理	男	37	现任	36.18		36.18
张春武	董事、董事会秘书、副总经理	男	47	现任	20.1		20.1
张明波	董事、财务总监	男	47	现任	24		24
谷秀娟	独立董事	女	46	现任	6		6
朱艳君	独立董事	女	51	现任	6		6
高旭	独立董事	男	66	现任	6		6
马闯	独立董事	男	47	现任	6		6
褚柯	监事会主席	女	32	现任	24.18		24.18
李付强	监事	男	48	现任	24.18		24.18
鲁香莉	监事	女	39	现任	5.71		5.71
苏党林	副总经理	男	45	现任	24.18		24.18
合计	--	--	--	--	230.71	30.12	260.83

公司董事、监事、高级管理人员报告期内被授予的股权激励情况

适用  不适用

四、公司董事、监事、高级管理人员变动情况

姓名	担任的职务	类型	日期	原因
无				

五、报告期核心技术团队或关键技术人员变动情况（非董事、监事、高级管理人员）

不适用



## 六、公司员工情况

### （一）在职员工的数量

截止到2013年12月31日，公司（含子公司）在职员工总数为3,552人。

### （二）按照专业结构划分

专业	人数	专业结构
技术及研发人员	433	12.19%
生产人员	2798	78.77%
销售人员	52	1.46%
管理人员	269	7.57%
合计	3552	100%

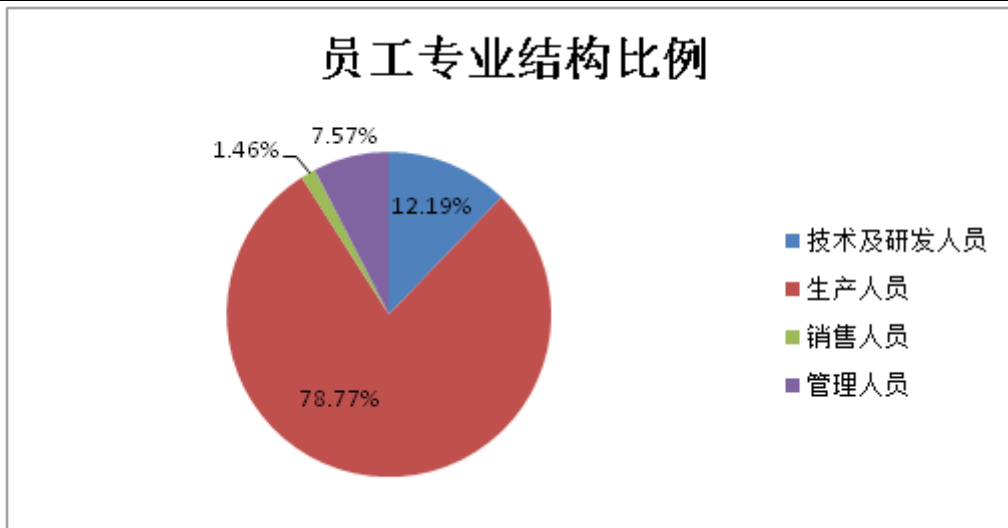

### （三）按照教育程度划分

受教育程度	人数	专业结构
本科以上学历	612	17.23%
大专以上学历	444	12.5%
高中以上学历	636	17.91%
其他	1860	52.36%
合计	3552	100%



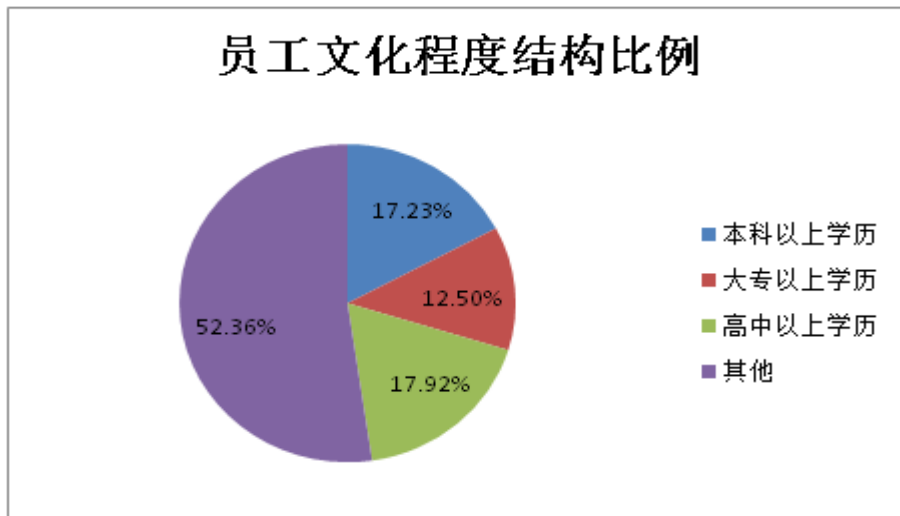

#### (四) 按照年龄结构划分

年龄	人数	年龄结构
18—30岁	1687	47.49%
30—45岁	1616	45.50%
45—50岁	194	5.46%
50岁以上	55	1.55%
合计	3552	100.00%

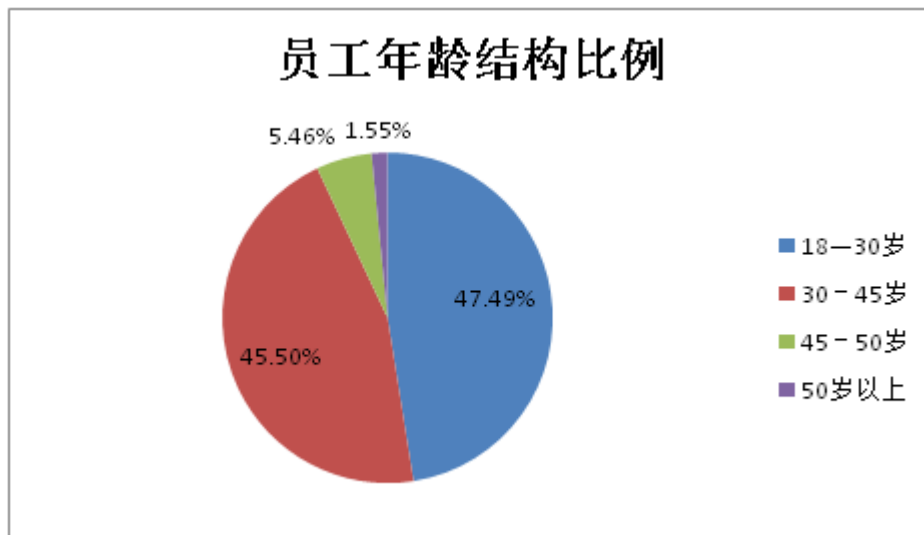

#### (五) 员工培训及薪酬政策情况

员工薪酬按照《企业管理考核实施细则》，按时足额为员工发放薪酬，年底根据员工的工作成绩给予了相应的奖励。员工培训主要是各单位根据需要对员工进行培训。

#### (六) 公司是否存在需要承担的离退休情况

否



## 第八节 公司治理

### 一、公司治理的基本状况

报告期内，公司严格按照《公司法》、《证券法》、《上市公司治理准则》、《深圳证券交易所股票上市规则》和中国证监会有关规章、规范性文件等的要求，不断地完善公司的法人治理结构，建立健全内部管理和控制制度，进一步规范公司运作，提高公司治理水平。

#### 1、法人治理结构

公司不断完善自身的法人治理结构和管理制度，依照相关法律、法规的要求，建立并有效的执行了以下内控制度：《公司章程》、《股东大会议事规则》、《董事会议事规则》、《监事会议事规则》、《总经理工作细则》、《独立董事制度》、《董事会专门委员会议事规则》、《关联交易管理制度》、《对外担保制度》、《内部审计制度》、《对外投资管理制度》等。

#### 2、股东与股东大会

公司严格按照《公司法》、《公司章程》和《股东大会议事规则》等规定和要求，召集、召开股东大会。报告期内，公司共召开一次年度股东大会和七次临时股东大会，均有董事会召集召开，确保所有股东享有平等地位，充分行使自己的权利。

#### 3、公司与控股股东

公司具有独立的业务、经营能力和完善的运营体系，在业务、人员、资产、机构、财务上均独立于控股股东——秦英林，公司董事会、监事会和内部机构根据七议事规则或公司制度独立运作。公司控股股东能严格规范自己的行为，未出现越过公司股东大会直接或间接干预公司决策和经营活动的行为。公司不存在控股股东占用上市公司资金，或者上市公司为控股股东提供担保的情况。

#### 4、董事与董事会

公司董事会的人数与人员符合法律法规与《公司章程》的要求，公司董事会由九名董事组成，其中独立董事四名，占全体董事的九分之四，董事（含独立董事）的聘任程序符合法律法规和公司章程的要求，公司全体董事能够依据《公司法》、《公司章程》、《董事会议事规则》、《公司独立董事制度》等规定和相关工作规程开展工作和履行职责，认真出席董事会和股东大会，熟悉并掌握有关法律法规，为了完善公司治理结构，公司在董事会下



设战略委员会、提名委员会、审计委员会、薪酬与考核委员会等四个专门委员会，并制定了各委员会的议事规则，各委员会职责明确，整体运作情况良好，确保董事会高效运作和科学决策。

#### 5、监事与监事会

公司监事会的人数与人员符合法律法规与《公司章程》的要求。公司监事会由三名监事组成，其中职工代表监事一名，占全体监事的三分之一。公司严格按照《公司法》、《公司章程》等规定选举产生监事，公司监事能够按照《公司法》、《公司章程》、《监事会议事规则》等要求，认真履行自己的职责，对公司重大事项、关联交易、财务状况等进行有效监督并发表独立意见。

#### 6、相关利益者

公司充分尊重和维护相关利益者的合法权益，在企业创造利润最大化的同时，实现社会、股东、员工等各方利益的协调平衡，共同推动公司持续、稳健发展。

#### 7、内部审计制度

公司制定了《内部审计制度》，明确规定了审计部门的职责、权限、工作内容、工作方法和程序。通过内部审计工作的有效开展，持续监督检查公司各项经营活动和主要内部控制制度的执行情况，不断提出改进意见和建议，有效防范了内部控制的风险，保障了公司经营管理活动的正常进行。

公司治理与《公司法》和中国证监会相关规定的要求是否存在差异

是  否

公司治理与《公司法》和中国证监会相关规定的要求不存在差异。

公司治理专项活动开展情况以及内幕信息知情人登记管理制度的制定、实施情况

公司于 2014 年 1 月 28 日上市交易，报告期内未建立内幕信息知情人登记管理制度。上市之后，公司在第二届董事会第十三次会议通过了《内幕信息知情人登记管理制度》，依据该制度进行公司内幕信息知情人登记管理。

## 二、报告期内召开的年度股东大会和临时股东大会的有关情况

### 1、本报告期年度股东大会情况



会议届次	召开日期	会议议案名称	决议情况	披露日期	披露索引
2012 年年度股东大会	2013 年 03 月 29 日	1、《关于<公司董事会 2012 年度工作报告>的议案》；2、《关于<公司监事会 2012 年度工作报告>的议案》；3、《关于<公司 2012 年度财务决算报告>的议案》；4、《关于<公司 2012 年度利润分配方案>的议案》；5、《关于<公司 2013 年度财务预算报告>的议案》；6、《关于聘任公司年度审计机构的议案》；7、《关于公司 2012 年及 2013 年与龙大牧原之间生猪及冷冻肉购销暨关联交易的议案》；8、《关于公司 2013 年度新增银行贷款融资规模的议案》	审议的议案全部通过		2013 年公司未上市，未进行披露

## 2、本报告期临时股东大会情况

会议届次	召开日期	会议议案名称	决议情况	披露日期	披露索引
2013 年第一次临时股东大会	2013 年 01 月 31 日	1、《关于公司以信用方式向平顶山银行郑州分行申请授信借款壹亿元人民币的议案》	议案通过		2013 年公司未上市，未进行披露
2013 年第二次临时股东大会	2013 年 03 月 29 日	1、《关于首次公开发行股票并上市方案的议案》；2、《关于授权董事会办理首次公开发行股票并上市具体事项的议案》；3、《关于首次公开发行股票前滚存利润分配方案的议案》	审议的议案全部通过		《牧原食品股份有限公司 2013 年第二次临时股东大会》决议于 2014 年 1 月 9 日刊登在公司指定信息披露媒体《证券时报》、《证券日报》、《中国证券报》、《上海证券报》和巨潮资讯网 (www.cninfo.com.cn)
2013 年第三次临时股东大会	2013 年 04 月 27 日	1、《关于公司以抵押担保的方式向中国农业发展银行内乡县支行申请授信借款壹拾亿柒仟陆佰万元人民币的议案》；2、《关于公司以抵押担保的方式向中国农业银行股	审议的议案全部通过		2013 年公司未上市，未进行披露



		<p>份有限公司内乡县支行申请授信借款壹亿叁仟万元人民币的议案》；3、《关于公司以抵押担保方式向内乡县农村信用合作联社马山口信用社申请授信借款叁仟玖佰万元人民币的议案》；4、《关于公司以信用方式向中信银行股份有限公司南阳分行申请授信借款伍仟万元人民币的议案》；5、《关于公司以信用方式向平安银行股份有限公司郑州分行申请授信借款叁亿元人民币的议案》；6、《关于公司以保证担保方式向上海浦东发展银行股份有限公司郑州高新区支行申请授信借款壹亿伍仟万元人民币的议案》；7、《关于公司以保证担保方式向中国民生银行股份有限公司南阳分行申请授信借款叁亿元人民币授信借款的议案》；8、《关于公司以保证担保方式向华夏银行股份有限公司郑州分行申请捌仟万元人民币授信借款的议案》；9、《关于公司全资子公司南阳市卧龙牧原养殖有限公司向中国进出口银行北京分行申请授信借款叁亿伍仟万元人民币的议案》；10、《关于公司全资子公司南阳市卧龙牧原养殖有限公司向华夏银行股份有限公司郑州分行申请授信借款捌仟万元人民币的议案》；11、《关于公司及其全资子公司南阳市卧龙牧原养殖有限公司及邓州市牧原养殖有限公司拟向招商银行股份有限公司郑州分行南阳路支行申请授信借款伍仟万元的议案》；12、《关于公司全资子公司山东曹县牧原农</p>			
--	--	---	--	--	--



		牧有限公司向中国农业银行股份有限公司曹县支行申请授信借款叁仟万元人民币的议案》；13、《关于公司全资子公司湖北钟祥牧原养殖有限公司向中国农业银行股份有限公司钟祥市支行申请授信借款伍仟万元人民币的议案》；14、《关于公司全资子公司湖北钟祥牧原养殖有限公司向国际金融公司（IFC）申请借款贰仟万元美元等值的人民币的议案》			
2013 年第四次临时股东大会	2013 年 08 月 07 日	1、《关于聘任公司半年度审计机构的议案》；2、《关于<公司 2013 年上半年财务决算报告>的议案》；3、《关于签署公司与河南龙大牧原肉食品有限公司之间关联交易合同的议案》	审议的议案全部通过		2013 年公司未上市，未进行披露
2013 年第五次临时股东大会	2013 年 09 月 24 日	1、《关于公司全资子公司南阳市卧龙牧原养殖有限公司向中国进出口银行北京分行申请授信借款叁亿伍仟万元人民币的议案》；2、《关于公司全资子公司南阳市卧龙牧原养殖有限公司向中国光大银行股份有限公司南阳分行申请授信借款伍仟万元人民币的议案》	审议的议案全部通过		2013 年公司未上市，未进行披露
2013 年第六次临时股东大会	2013 年 10 月 08 日	1、《关于公司拟向中信银行股份有限公司南阳分行申请办理最高余额（时点数）不超过人民币叁亿元整的综合授信业务的议案》；2、《关于公司拟向广发银行股份有限公司郑州商都支行申请授信借款人民币壹亿元的议案》；3、《关于公司全资子公司邓州市牧原养殖有限公司拟向兴业银行股份有限公司郑州分行申请授信借款人民币壹亿元的	审议的议案全部通过		2013 年公司未上市，未进行披露



		议案》;4、《关于聘任公司 2013 年度审计机构的议案》			
2013 年第七次临时股东大会	2013 年 12 月 20 日	1、《关于修改<关于公司首次公开发行股票并上市的议案>的议案》; 2、《关于公司出具相关承诺事项的议案》; 3、《关于<公司股东分红回报规划(2013-2015 年度)>的议案》; 4、《关于公司首次公开发行后稳定股价措施等事项的议案》; 5、《关于修订<公司章程(草案)>的议案》	审议的议案全部通过	2014 年 01 月 09 日	《牧原食品股份有限公司 2013 年第七次临时股东大会》决议于 2014 年 1 月 9 日刊登在公司指定信息披露媒体《证券时报》、《证券日报》、《中国证券报》、《上海证券报》和巨潮资讯网 (www.cninfo.com.cn)

### 三、报告期内独立董事履行职责的情况

#### 1、独立董事出席董事会及股东大会的情况

独立董事出席董事会情况						
独立董事姓名	本报告期应参加董事会次数	现场出席次数	以通讯方式参加次数	委托出席次数	缺席次数	是否连续两次未亲自参加会议
高旭	10	10	0	0	0	否
谷秀娟	10	10	0	0	0	否
朱艳君	10	10	0	0	0	否
马闯	10	10	0	0	0	否

连续两次未亲自出席董事会的说明

无连续两次未亲自出席董事会的情况

#### 2、独立董事对公司有关事项提出异议的情况

独立董事对公司有关事项是否提出异议

是  否

报告期内独立董事对公司有关事项未提出异议。

#### 3、独立董事履行职责的其他说明

独立董事对公司有关建议是否被采纳



√ 是 □ 否

独立董事对公司有关建议被采纳或未被采纳的说明

报告期内，公司独立董事根据《公司法》、《证券法》、《公司章程》、《公司独立董事制度》等相关法律法规的要求，勤勉尽职、主动、积极的关注公司运作的规范性，独立履责，对公司的制度完善和日常经营决策方面提出了许多宝贵的专业意见。独立董事在完善公司治理结构、公司战略发展选择等方面起到了促进作用。公司独立董事参与了公司本次股票发行方案、公司发行募股资金运用方案的决策，并利用他们的专业知识，对本次股票发行方案和募集资金投资方案提出了意见。独立董事对公司报告期内的关联交易进行了核查，并出具了意见。

随着独立董事制度的建立，独立董事将在公司法人治理结构的完善、公司发展方向和战略的选择、内部控制制度的完善以及中小股东权益的保护等方面发挥作用。

#### 四、董事会下设专门委员会在报告期内履行职责情况

公司董事会下设四个专门委员会，分别为战略委员会、审计委员会、提名委员会、薪酬与考核委员会，专门委员会在2013年度的履职情况如下：

##### 1、战略委员会

第二届董事会的战略委员会于2013年3月3日召开会议，对于公司在南阳地区以外区域开展业务的规划做了讨论和论证。

第二届董事会的战略委员会于2013年4月11日召开会议，对公司拟通过曹县牧原建设45万头的生猪产业化项目和拟通过钟祥牧原建设40万头的生猪产业化项目进行了详细的论证。

##### 2、审计委员会

第二届董事会的审计委员会于2013年3月3日召开会议，讨论了2012年度内部审计工作报告，并就内部审计工作中存在的问题提出了意见；审查了公司内控制度及其执行情况以及审阅了成立后的重大关联交易事项等。

第二届董事会的审计委员会于2013年7月22日召开会议，讨论了2013年度上半年的财务报告，审阅了2013年上半年重大关联交易事项等。

第二届董事会的审计委员会于2013年12月15日召开会议，讨论了2013年第三季度的财务报告，审阅了2013年第三季度重大关联交易事项等。

##### 3、提名委员会





第二届董事会的提名委员会于2013年3月3日、2013年9月18日召开会议，讨论了公司储备高级管理人员的筛选等事项。

#### 4、薪酬与考核委员会

第二届董事会的薪酬与考核委员会于2013年3月3日召开会议，对公司董事、高级管理人员2013年度的薪酬提出了规划，并对公司董事、高级管理人员2012年度的薪酬执行情况进行复合、审阅。

第二届董事会薪酬与考核委员会于2013年12月15日召开会议，对公司董事、高级管理人员2013年前三季度薪酬执行情况进行了复合、审阅。

### 五、监事会工作情况

监事会在报告期内的监督活动中发现公司是否存在风险

是  否

监事会对报告期内的监督事项无异议。

### 六、公司相对于控股股东在业务、人员、资产、机构、财务等方面的独立完整情况

公司控股股东行为规范，能依法行使其权利，并承担相应义务，没有超越公司股东大会直接或者间接干预公司决策和经营活动的情况发生。公司在业务、人员、资产、机构、财务等方面与控股股东相互独立，具有独立完整的业务及面向市场自主经营的能力，具有独立的供应、生产和销售系统。报告期内，公司生产经营等各项工作稳定，内部组织机构完善，能够独立规范运作。

#### （一）业务独立情况

公司拥有完整的法人财产权和独立的供应、生产和销售系统，独立开展业务，独立核算和决策，并独立承担责任与风险，完全独立于控股股东及其他关联方进行生产经营活动。

#### （二）资产完整情况

公司与控股股东及其他关联方资产权属明确，不存在控股股东及其他关联方违规占用公司资产、资产及其他资源情况。公司没有以资产或信誉为各股东的债务提供担保，也未以公司名义的借款、授信额度转借给各股东。公司对所有资产有完全的控制支配权，不存在资产、资金被控股股东占用而损害公司利益的情况。



### （三）人员独立情况

公司董事、监事及其他高级管理人员均按照《公司法》、《公司章程》等有关法律、法规和对定经过合法的程序产生；公司高级管理人员均在本公司领取薪酬，未在控股股东单位担任职务。公司员工独立，薪酬、福利、社会保障等独立管理，具有完善的管理制度和体系。

### （四）机构独立情况

公司建立了股东大会、董事会、监事会等完备的治理结构，建立了符合公司自身发展需求、符合公司实际情况的独立、完整的经营管理机构。报告期内各机构依照《公司章程》和内部管理制度体系独立行使职权。公司自设立以来，生产经营和办公机构完全独立，不存在与股东混合经营的情形。

### （五）财务独立情况

公司设有独立的财务会计部门和内部审计部门，建立了独立的会计核算体系和规范的财务管理制度，独立进行财务决策。公司自设立以来，在银行独立开立资金账户，依法独立进行纳税申报和履行纳税义务，独立对外签订合同，不存在与股东共用银行账户或混合纳税现象。

## 七、同业竞争情况

为了避免将来可能发生的同业竞争，公司控股股东秦英林先生和钱瑛女士出具了《关于避免同业竞争的承诺函》，牧原实业于2011年3月25日出具了《关于避免同业竞争的承诺函》，公司已将该事项在招股书中进行披露。目前尚未发生违反上述承诺的事项。

## 八、高级管理人员的考评及激励情况

报告期内，公司董事会和薪酬与考核委员会根据公司实际情况，根据公司年度目标的执行与达成情况，将高管的绩效直接与实际成果挂钩，充分发挥和调动了公司高级管理人员的工作积极性和创造性，更好的提高了企业的管理能力和执行效率。在实际工作中，需要专题讨论的事项，公司董事会与专门委员会进行了专题讨论，公司根据实际情况专题实施。

2013年，按照公司绩效管理目标，对高管进行了绩效激励；同时，对于高管的岗位年薪进行了核定并发放。



## 第九节 内部控制

### 一、内部控制建设情况

公司按照《企业内部控制基本规范》及其配套指引的要求，为进一步提升公司的经营管理水平和风险防范能力，积极开展内部控制规范体系建设，规范内部控制规范工作领导小组，确定了内部控制规范领导小组人员，落实了具体工作人员。拟定内部控制规范实施工作方案，对公司存在的内部控制缺陷进行了梳理并制定整改方案进行了整改；完善修订了内控手册；健全了内部控制评价体系，进一步完善了公司内部控制规范体系建设。

### 二、董事会关于内部控制责任的声明

公司已根据实际情况和管理需要，建立健全了完整、合理的内部控制制度。通过一系列的内部控制制度来保证经营合法合规、资产安全、财务报告及相关信息的真实完整，并提高经营效率和效果，促进实现发展战略。由于内部控制存在固有局限性，估仅能对实现上述目标提供合理保证。报告期内未发现对公司治理、经营管理及发展有重大影响之缺陷及异常事项。在所有重大方面保持了与财务报表相关的有效的内部控制。

### 三、建立财务报告内部控制的依据

公司根据《公司法》、《会计法》、《企业会计制度》、《企业会计准则》和《企业内部控制基本规范》以及监管部门相关的规范性文件的要求，制定了公司的会计核算制度和财务管理制度。

### 四、内部控制自我评价报告

内部控制自我评价报告中报告期内发现的内部控制重大缺陷的具体情况	
报告期内未发现内部控制重大缺陷	
内部控制自我评价报告全文披露日期	2014 年 04 月 01 日
内部控制自我评价报告全文披露索引	www.cninfo.com.cn 巨潮资讯网 牧原食品股份有限公司 2013 年度内部控制自我评价报告



## 五、内部控制审计报告

√ 适用 □ 不适用

### 内部控制审计报告中的审议意见段

牧原食品股份有限公司全体股东：

我们审核了后附的牧原食品股份有限公司(以下简称牧原食品公司)管理层对截至 2013 年 12 月 31 日止与财务报表相关的内部控制有效性作出的自我评价报告。

#### 一、管理层的责任

按照财政部、中国证券监督管理委员会等五部委联合发布的《企业内部控制基本规范》及相关规定，设计、实施和维护有效的内部控制，并评价其有效性是牧原食品公司管理层的责任。

#### 二、注册会计师的责任

我们的责任是在实施鉴证工作的基础上，对与财务报表相关的内部控制有效性发表鉴证意见。我们按照《中国注册会计师其他鉴证业务准则第 3101 号—历史财务信息审计或审阅以外的鉴证业务》的规定执行了鉴证业务。该准则要求我们计划和实施鉴证工作，以对牧原食品公司截至 2013 年 12 月 31 日止在所有重大方面是否保持了与财务报表相关的有效的内部控制获取合理保证。

在鉴证过程中，我们实施了包括了解、测试和评价内部控制系统设计的合理性和执行的有效性，以及我们认为必要的其他程序。我们相信，我们的鉴证工作为发表鉴证意见提供了合理的保证。

#### 三、内部控制的固有局限性

内部控制具有固有局限性，存在错误或舞弊导致的错报未被发现的可能性。此外，由于情况的变化可能导致内部控制变得不恰当，或降低对控制政策、程序的遵循程度，根据内部控制评价结果推测未来内部控制有效性具有一定的风险。

#### 四、鉴证结论

我们认为，牧原食品公司按照《企业内部控制基本规范》及相关规定建立的与财务报表相关的内部控制于 2013 年 12 月 31 日在所有重大方面是有效的。

#### 五、对报告使用者和使用目的的限定

本鉴证报告用于 2013 年年报披露使用，不得用作任何其他目的。



内部控制审计报告全文披露日期	2014 年 04 月 01 日
内部控制审计报告全文披露索引	www.cninfo.com.cn 巨潮资讯网 内部控制鉴证报告

会计师事务所是否出具非标准意见的内部控制审计报告

是  否

会计师事务所出具的内部控制审计报告与董事会的自我评价报告意见是否一致

是  否

## 六、年度报告重大差错责任追究制度的建立与执行情况

为提高公司的规范运作水平，加强信息披露水平，公司建立了《信息披露制度》、《内幕信息知情人登记管理制度》等制度，2014 年 3 月 12 日牧原食品股份有限公司 2014 年第一次临时股东大会审议并通过了制定了《年报信息披露重大差错责任追究制度》，对相关责任人的责任、重大差错的情形以及具体的责任追究情形均作出了明确的规定。截至目前，该制度执行情况良好。报告期内没有发生年度报告重大差错的情形。



## 第十节 财务报告

### 一、审计报告

审计意见类型	标准无保留审计意见
审计报告签署日期	2014 年 04 月 01 日
审计机构名称	中兴华会计师事务所（特殊普通合伙）
审计报告文号	中兴华审字（2014）第 HN-001 号
注册会计师姓名	李菊洁、刘小静

审计报告正文

牧原食品股份有限公司全体股东：

我们审计了后附的牧原食品股份有限公司（以下简称“牧原食品公司”）财务报表，包括 2013 年 12 月 31 日的合并及母公司资产负债表，2013 年度合并及母公司利润表、合并及母公司现金流量表、合并及母公司股东权益变动表以及财务报表附注。

#### 一、管理层对财务报表的责任

编制和公允列报财务报表是牧原食品公司管理层的责任，这种责任包括：（1）按照企业会计准则的规定编制财务报表，并使其实现公允反映；（2）设计、执行和维护必要的内部控制，以使财务报表不存在由于舞弊或错误而导致的重大错报。

#### 二、注册会计师的责任

我们的责任是在执行审计工作的基础上对财务报表发表审计意见。我们按照中国注册会计师审计准则的规定执行了审计工作。中国注册会计师审计准则要求我们遵守中国注册会计师职业道德守则，计划和执行审计工作以对财务报表是否不存在重大错报获取合理保证。

审计工作涉及实施审计程序，以获取有关财务报表金额和披露的审计证据。选择的审计程序取决于注册会计师的判断，包括对由于舞弊或错误导致的财务报表重大错报风险的评估。在进行风险评估时，注册会计师考虑与财务报表编制和公允列报相关的内部控制，以设计恰当的审计程序，但目的并非对内部控制的有效性发表意见。审计工作还包括评价管理层选用会计政策的适当性和作出会计估计的合理性，以及评价财务报表的总体列报。



我们相信，我们获取的审计证据是充分、适当的，为发表审计意见提供了基础。

### 三、审计意见

我们认为，牧原食品公司财务报表在所有重大方面按照企业会计准则的规定编制，公允反映了牧原食品公司 2013 年 12 月 31 日的合并及母公司财务状况以及 2013 年度的合并及母公司经营成果和现金流量。

中兴华会计师事务所（特殊普通合伙）

中国·北京

中国注册会计师：

中国注册会计师：

二〇一四年四月一日



## 二、财务报表

财务附注中报表的单位为：人民币元

### 1、合并资产负债表

编制单位：牧原食品股份有限公司

单位：元

项目	期末余额	期初余额
流动资产：		
货币资金	187,835,839.49	177,552,366.73
结算备付金		
拆出资金		
交易性金融资产		
应收票据		
应收账款		
预付款项	26,479,128.45	27,469,181.50
应收保费		
应收分保账款		
应收分保合同准备金		
应收利息		
应收股利		
其他应收款	63,023.27	222,245.35
买入返售金融资产		
存货	1,021,416,110.17	506,117,311.44
一年内到期的非流动资产		
其他流动资产	4,372,087.50	4,200,000.00
流动资产合计	1,240,166,188.88	715,561,105.02
非流动资产：		
发放委托贷款及垫款		
可供出售金融资产		
持有至到期投资		
长期应收款		
长期股权投资	28,756,942.20	23,507,625.88
投资性房地产		





固定资产	1,296,407,250.94	849,202,042.02
在建工程	309,767,845.04	222,954,909.17
工程物资	3,657,624.67	9,881,810.96
固定资产清理		
生产性生物资产	199,998,586.24	202,740,202.15
油气资产		
无形资产	155,788,618.37	116,353,865.58
开发支出		
商誉		
长期待摊费用		
递延所得税资产		
其他非流动资产		
非流动资产合计	1,994,376,867.46	1,424,640,455.76
资产总计	3,234,543,056.34	2,140,201,560.78
流动负债：		
短期借款	898,000,000.00	353,000,000.00
向中央银行借款		
吸收存款及同业存放		
拆入资金		
交易性金融负债		
应付票据	55,000,000.00	
应付账款	149,039,084.60	58,778,157.41
预收款项	3,778,216.60	1,560,446.70
卖出回购金融资产款		
应付手续费及佣金		
应付职工薪酬	19,494,567.84	12,117,908.73
应交税费	312,411.05	6,612,623.63
应付利息	1,827,504.22	
应付股利		
其他应付款	11,339,581.24	12,219,909.77
应付分保账款		
保险合同准备金		
代理买卖证券款		
代理承销证券款		



一年内到期的非流动负债	224,414,917.35	215,166,089.05
其他流动负债		
流动负债合计	1,363,206,282.90	659,455,135.29
非流动负债：		
长期借款	614,425,502.29	453,544,630.95
应付债券		
长期应付款		
专项应付款		
预计负债		
递延所得税负债		
其他非流动负债	80,000.00	
非流动负债合计	614,505,502.29	453,544,630.95
负债合计	1,977,711,785.19	1,112,999,766.24
所有者权益（或股东权益）：		
实收资本（或股本）	212,000,000.00	212,000,000.00
资本公积	100,516,270.25	100,516,270.25
减：库存股		
专项储备		
盈余公积	106,321,867.88	84,993,560.85
一般风险准备		
未分配利润	837,993,133.02	629,691,963.44
外币报表折算差额		
归属于母公司所有者权益合计	1,256,831,271.15	1,027,201,794.54
少数股东权益		
所有者权益（或股东权益）合计	1,256,831,271.15	1,027,201,794.54
负债和所有者权益（或股东权益）总计	3,234,543,056.34	2,140,201,560.78

法定代表人：秦英林

主管会计工作负责人：张明波

会计机构负责人：钱小鹏

## 2、母公司资产负债表

编制单位：牧原食品股份有限公司



单位：元

项目	期末余额	期初余额
流动资产：		
货币资金	77,517,388.51	105,220,741.62
交易性金融资产		
应收票据		
应收账款	204,547,385.12	128,754,634.12
预付款项	12,940,713.94	11,150,685.63
应收利息		
应收股利		
其他应收款	186,607,373.61	97,362,596.79
存货	675,779,965.29	449,079,903.54
一年内到期的非流动资产		
其他流动资产	4,372,087.50	4,200,000.00
流动资产合计	1,161,764,913.97	795,768,561.70
非流动资产：		
可供出售金融资产		
持有至到期投资		
长期应收款		
长期股权投资	498,756,942.20	233,507,625.88
投资性房地产		
固定资产	630,059,182.02	589,890,435.39
在建工程	91,225,069.86	63,542,123.20
工程物资	1,453,403.35	2,827,237.56
固定资产清理		
生产性生物资产	101,482,531.20	97,945,830.32
油气资产		
无形资产	68,779,928.82	38,582,423.93
开发支出		
商誉		
长期待摊费用		
递延所得税资产		
其他非流动资产		
非流动资产合计	1,391,757,057.45	1,026,295,676.28



资产总计	2,553,521,971.42	1,822,064,237.98
流动负债：		
短期借款	898,000,000.00	353,000,000.00
交易性金融负债		
应付票据		
应付账款	86,281,460.89	39,671,244.30
预收款项	2,089,605.60	1,477,391.70
应付职工薪酬	13,849,567.18	10,536,157.81
应交税费	191,242.63	6,611,711.63
应付利息		
应付股利		
其他应付款	4,436,566.01	4,357,273.72
一年内到期的非流动负债	144,000,000.00	196,000,000.00
其他流动负债		
流动负债合计	1,148,848,442.31	611,653,779.16
非流动负债：		
长期借款	255,100,000.00	200,000,000.00
应付债券		
长期应付款		
专项应付款		
预计负债		
递延所得税负债		
其他非流动负债	80,000.00	
非流动负债合计	255,180,000.00	200,000,000.00
负债合计	1,404,028,442.31	811,653,779.16
所有者权益（或股东权益）：		
实收资本（或股本）	212,000,000.00	212,000,000.00
资本公积	100,516,270.25	100,516,270.25
减：库存股		
专项储备		
盈余公积	106,321,867.88	84,993,560.85
一般风险准备		
未分配利润	730,655,390.98	612,900,627.72
外币报表折算差额		



所有者权益（或股东权益）合计	1,149,493,529.11	1,010,410,458.82
负债和所有者权益（或股东权益）总计	2,553,521,971.42	1,822,064,237.98

法定代表人：秦英林

主管会计工作负责人：张明波

会计机构负责人：钱小鹏

### 3、合并利润表

编制单位：牧原食品股份有限公司

单位：元

项目	本期金额	上期金额
一、营业总收入	2,044,402,771.09	1,490,836,425.09
其中：营业收入	2,044,402,771.09	1,490,836,425.09
利息收入		
已赚保费		
手续费及佣金收入		
二、营业总成本	1,784,684,387.69	1,190,587,551.86
其中：营业成本	1,639,297,666.86	1,072,368,266.19
利息支出		
手续费及佣金支出		
退保金		
赔付支出净额		
提取保险合同准备金净额		
保单红利支出		
分保费用		
营业税金及附加		
销售费用	6,456,814.88	5,626,659.46
管理费用	62,888,489.38	61,843,517.61
财务费用	76,048,270.37	50,919,065.27
资产减值损失	-6,853.80	-169,956.67
加：公允价值变动收益（损失以“—”号填列）		
投资收益（损失以“—”号填列）	96,215.94	1,086,387.29
其中：对联营企业和合营企业的投资收益		



汇兑收益（损失以“-”号填列）		
三、营业利润（亏损以“-”号填列）	259,814,599.34	301,335,260.52
加：营业外收入	44,375,710.83	32,835,096.74
减：营业外支出	360,833.56	1,722,702.43
其中：非流动资产处置损失		
四、利润总额（亏损总额以“-”号填列）	303,829,476.61	332,447,654.83
减：所得税费用		2,239,790.35
五、净利润（净亏损以“-”号填列）	303,829,476.61	330,207,864.48
其中：被合并方在合并前实现的净利润		
归属于母公司所有者的净利润	303,829,476.61	330,207,864.48
少数股东损益		
六、每股收益：	--	--
（一）基本每股收益	1.43	1.56
（二）稀释每股收益	1.43	1.56
七、其他综合收益		
八、综合收益总额	303,829,476.61	330,207,864.48
归属于母公司所有者的综合收益总额	303,829,476.61	330,207,864.48
归属于少数股东的综合收益总额		

法定代表人：秦英林

主管会计工作负责人：张明波

会计机构负责人：钱小鹏

#### 4、母公司利润表

编制单位：牧原食品股份有限公司

单位：元

项目	本期金额	上期金额
一、营业收入	1,710,107,402.45	1,605,941,331.24
减：营业成本	1,388,849,264.72	1,187,667,083.44
营业税金及附加		
销售费用	6,071,336.56	5,537,035.20
管理费用	54,017,293.30	55,666,837.40



财务费用	73,988,100.48	51,059,490.09
资产减值损失	14,586,459.97	7,021,936.78
加：公允价值变动收益（损失以“－”号填列）		
投资收益（损失以“－”号填列）	5,249,316.32	-7,741,304.34
其中：对联营企业和合营企业的投资收益		
二、营业利润（亏损以“－”号填列）	177,844,263.74	291,247,643.99
加：营业外收入	35,746,222.56	28,191,297.74
减：营业外支出	307,416.01	1,622,702.43
其中：非流动资产处置损失		
三、利润总额（亏损总额以“－”号填列）	213,283,070.29	317,816,239.30
减：所得税费用		2,239,790.35
四、净利润（净亏损以“－”号填列）	213,283,070.29	315,576,448.95
五、每股收益：	--	--
（一）基本每股收益		
（二）稀释每股收益		
六、其他综合收益		
七、综合收益总额	213,283,070.29	315,576,448.95

法定代表人：秦英林

主管会计工作负责人：张明波

会计机构负责人：钱小鹏

## 5、合并现金流量表

编制单位：牧原食品股份有限公司

单位：元

项目	本期金额	上期金额
一、经营活动产生的现金流量：		
销售商品、提供劳务收到的现金	2,032,479,368.02	1,518,609,461.63
客户存款和同业存放款项净增加额		
向中央银行借款净增加额		
向其他金融机构拆入资金净增加额		



收到原保险合同保费取得的现金		
收到再保险业务现金净额		
保户储金及投资款净增加额		
处置交易性金融资产净增加额		
收取利息、手续费及佣金的现金		
拆入资金净增加额		
回购业务资金净增加额		
收到的税费返还		
收到其他与经营活动有关的现金	62,526,358.89	29,403,618.12
经营活动现金流入小计	2,095,005,726.91	1,548,013,079.75
购买商品、接受劳务支付的现金	1,770,991,799.34	1,013,362,342.59
客户贷款及垫款净增加额		
存放中央银行和同业款项净增加额		
支付原保险合同赔付款项的现金		
支付利息、手续费及佣金的现金		
支付保单红利的现金		
支付给职工以及为职工支付的现金	138,739,326.95	95,760,416.12
支付的各项税费	1,959,421.46	477,874.19
支付其他与经营活动有关的现金	62,453,666.42	31,914,169.16
经营活动现金流出小计	1,974,144,214.17	1,141,514,802.06
经营活动产生的现金流量净额	120,861,512.74	406,498,277.69
二、投资活动产生的现金流量：		
收回投资收到的现金		
取得投资收益所收到的现金		
处置固定资产、无形资产和其他长期资产收回的现金净额	576,990.52	30,130,301.00
处置子公司及其他营业单位收到的现金净额		
收到其他与投资活动有关的现金		
投资活动现金流入小计	576,990.52	30,130,301.00
购建固定资产、无形资产和其他长期资产支付的现金	657,039,618.18	584,444,158.08
投资支付的现金		





质押贷款净增加额		
取得子公司及其他营业单位支付的现金净额		
支付其他与投资活动有关的现金	6,437,631.48	
投资活动现金流出小计	663,477,249.66	584,444,158.08
投资活动产生的现金流量净额	-662,900,259.14	-554,313,857.08
三、筹资活动产生的现金流量：		
吸收投资收到的现金		
其中：子公司吸收少数股东投资收到的现金		
取得借款收到的现金	1,975,100,000.00	1,212,022,000.00
发行债券收到的现金		
收到其他与筹资活动有关的现金	1,002,603.39	39,772,728.67
筹资活动现金流入小计	1,976,102,603.39	1,251,794,728.67
偿还债务支付的现金	1,260,820,000.00	882,900,000.00
分配股利、利润或偿付利息支付的现金	171,860,693.34	92,092,426.89
其中：子公司支付给少数股东的股利、利润		
支付其他与筹资活动有关的现金	7,702,954.58	31,438,732.24
筹资活动现金流出小计	1,440,383,647.92	1,006,431,159.13
筹资活动产生的现金流量净额	535,718,955.47	245,363,569.54
四、汇率变动对现金及现金等价物的影响		
五、现金及现金等价物净增加额	-6,319,790.93	97,547,990.15
加：期初现金及现金等价物余额	176,550,639.83	79,002,649.68
六、期末现金及现金等价物余额	170,230,848.90	176,550,639.83

法定代表人：秦英林

主管会计工作负责人：张明波

会计机构负责人：钱小鹏

## 6、母公司现金流量表

编制单位：牧原食品股份有限公司

单位：元

项目	本期金额	上期金额
一、经营活动产生的现金流量：		



销售商品、提供劳务收到的现金	1,624,409,025.21	1,465,489,144.63
收到的税费返还		
收到其他与经营活动有关的现金	138,883,712.55	28,840,547.19
经营活动现金流入小计	1,763,292,737.76	1,494,329,691.82
购买商品、接受劳务支付的现金	1,411,166,077.01	992,058,153.93
支付给职工以及为职工支付的现金	105,516,595.19	88,826,422.33
支付的各项税费	1,178,066.57	451,349.32
支付其他与经营活动有关的现金	222,531,741.67	47,638,109.24
经营活动现金流出小计	1,740,392,480.44	1,128,974,034.82
经营活动产生的现金流量净额	22,900,257.32	365,355,657.00
二、投资活动产生的现金流量：		
收回投资收到的现金		
取得投资收益所收到的现金		
处置固定资产、无形资产和其他长期资产收回的现金净额	4,481,503.86	30,130,301.00
处置子公司及其他营业单位收到的现金净额		
收到其他与投资活动有关的现金		
投资活动现金流入小计	4,481,503.86	30,130,301.00
购建固定资产、无形资产和其他长期资产支付的现金	187,482,534.55	245,436,915.81
投资支付的现金	260,000,000.00	120,000,000.00
取得子公司及其他营业单位支付的现金净额		
支付其他与投资活动有关的现金	6,437,631.48	
投资活动现金流出小计	453,920,166.03	365,436,915.81
投资活动产生的现金流量净额	-449,438,662.17	-335,306,614.81
三、筹资活动产生的现金流量：		
吸收投资收到的现金		
取得借款收到的现金	1,765,100,000.00	970,200,000.00
发行债券收到的现金		
收到其他与筹资活动有关的现金	1,002,603.39	39,772,728.67
筹资活动现金流入小计	1,766,102,603.39	1,009,972,728.67
偿还债务支付的现金	1,217,000,000.00	882,900,000.00



分配股利、利润或偿付利息支付的现金	148,267,860.76	86,112,183.81
支付其他与筹资活动有关的现金	3,602,954.58	29,573,782.74
筹资活动现金流出小计	1,368,870,815.34	998,585,966.55
筹资活动产生的现金流量净额	397,231,788.05	11,386,762.12
四、汇率变动对现金及现金等价物的影响		
五、现金及现金等价物净增加额	-29,306,616.80	41,435,804.31
加：期初现金及现金等价物余额	104,219,014.72	62,783,210.41
六、期末现金及现金等价物余额	74,912,397.92	104,219,014.72

法定代表人：秦英林

主管会计工作负责人：张明波

会计机构负责人：钱小鹏



## 7、合并所有者权益变动表

编制单位：牧原食品股份有限公司

本期金额

单位：元

项目	本期金额									
	归属于母公司所有者权益								少数股东权益	所有者权益合计
	实收资本（或股本）	资本公积	减：库存股	专项储备	盈余公积	一般风险准备	未分配利润	其他		
一、上年年末余额	212,000,000.00	100,516,270.25			84,993,560.85		629,691,963.44		1,027,201,794.54	
加：会计政策变更										
前期差错更正										
其他										
二、本年初余额	212,000,000.00	100,516,270.25			84,993,560.85		629,691,963.44		1,027,201,794.54	
三、本期增减变动金额（减少以“-”号填列）					21,328,307.03		208,301,169.58		229,629,476.61	
（一）净利润							303,829,476.61		303,829,476.61	
（二）其他综合收益										
上述（一）和（二）小计							303,829,476.61		303,829,476.61	
（三）所有者投入和减少资本										
1. 所有者投入资本										
2. 股份支付计入所有者权益的金额										



牧原食品股份有限公司  
2013 年度报告全文

3. 其他										
(四) 利润分配					21,328,307.03		-95,528,307.03			-74,200,000.00
1. 提取盈余公积					21,328,307.03		-21,328,307.03			
2. 提取一般风险准备										
3. 对所有者（或股东）的分配							-74,200,000.00			-74,200,000.00
4. 其他										
(五) 所有者权益内部结转										
1. 资本公积转增资本（或股本）										
2. 盈余公积转增资本（或股本）										
3. 盈余公积弥补亏损										
4. 其他										
(六) 专项储备										
1. 本期提取										
2. 本期使用										
(七) 其他										
四、本期期末余额	212,000,000.00	100,516,270.25			106,321,867.88		837,993,133.02			1,256,831,271.15



牧原食品股份有限公司  
2013 年度报告全文

上年金额

单位：元

项目	上年金额									
	归属于母公司所有者权益								少数股东权益	所有者权益合计
	实收资本（或股本）	资本公积	减：库存股	专项储备	盈余公积	一般风险准备	未分配利润	其他		
一、上年年末余额	212,000,000.00	100,516,270.25			53,435,915.95		362,841,743.86		728,793,930.06	
加：同一控制下企业合并产生的追溯调整										
加：会计政策变更										
前期差错更正										
其他										
二、本年初余额	212,000,000.00	100,516,270.25			53,435,915.95		362,841,743.86		728,793,930.06	
三、本期增减变动金额（减少以“－”号填列）					31,557,644.90		266,850,219.58		298,407,864.48	
（一）净利润							330,207,864.48		330,207,864.48	
（二）其他综合收益										
上述（一）和（二）小计							330,207,864.48		330,207,864.48	
（三）所有者投入和减少资本										
1. 所有者投入资本										
2. 股份支付计入所有者权益的金额										



牧原食品股份有限公司  
2013 年度报告全文

3. 其他										
(四) 利润分配					31,557,644.90		-63,357,644.90			-31,800,000.00
1. 提取盈余公积					31,557,644.90		-31,557,644.90			
2. 提取一般风险准备										
3. 对所有者（或股东）的分配							-31,800,000.00			-31,800,000.00
4. 其他										
(五) 所有者权益内部结转										
1. 资本公积转增资本（或股本）										
2. 盈余公积转增资本（或股本）										
3. 盈余公积弥补亏损										
4. 其他										
(六) 专项储备										
1. 本期提取										
2. 本期使用										
(七) 其他										
四、本期期末余额	212,000,000.00	100,516,270.25			84,993,560.85		629,691,963.44			1,027,201,794.54

法定代表人：秦英林

主管会计工作负责人：张明波

会计机构负责人：钱小鹏



## 8、母公司所有者权益变动表

编制单位：牧原食品股份有限公司

本期金额

单位：元

项目	本期金额							
	实收资本（或股本）	资本公积	减：库存股	专项储备	盈余公积	一般风险准备	未分配利润	所有者权益合计
一、上年年末余额	212,000,000.00	100,516,270.25			84,993,560.85		612,900,627.72	1,010,410,458.82
加：会计政策变更								
前期差错更正								
其他								
二、本年初余额	212,000,000.00	100,516,270.25			84,993,560.85		612,900,627.72	1,010,410,458.82
三、本期增减变动金额（减少以“-”号填列）					21,328,307.03		117,754,763.26	139,083,070.29
（一）净利润							213,283,070.29	213,283,070.29
（二）其他综合收益								
上述（一）和（二）小计							213,283,070.29	213,283,070.29
（三）所有者投入和减少资本								
1. 所有者投入资本								
2. 股份支付计入所有者权益的金额								
3. 其他								
（四）利润分配					21,328,307.03		-95,528,307.03	-74,200,000.00





牧原食品股份有限公司  
2013 年度报告全文

1. 提取盈余公积					21,328,307.03		-21,328,307.03	
2. 提取一般风险准备								
3. 对所有者（或股东）的分配							-74,200,000.00	-74,200,000.00
4. 其他								
（五）所有者权益内部结转								
1. 资本公积转增资本（或股本）								
2. 盈余公积转增资本（或股本）								
3. 盈余公积弥补亏损								
4. 其他								
（六）专项储备								
1. 本期提取								
2. 本期使用								
（七）其他								
四、本期期末余额	212,000,000.00	100,516,270.25			106,321,867.88		730,655,390.98	1,149,493,529.11

上年金额

单位：元

项目	上年金额							
	实收资本（或股本）	资本公积	减：库存股	专项储备	盈余公积	一般风险准备	未分配利润	所有者权益合计
一、上年年末余额	212,000,000.00	100,516,270.25			53,435,915.95		360,681,823.67	726,634,009.87
加：会计政策变更								
前期差错更正								
其他								



牧原食品股份有限公司  
2013 年度报告全文

二、本年年初余额	212,000,000.00	100,516,270.25			53,435,915.95		360,681,823.67	726,634,009.87
三、本期增减变动金额(减少以“—”号填列)					31,557,644.90		252,218,804.05	283,776,448.95
(一) 净利润							315,576,448.95	315,576,448.95
(二) 其他综合收益								
上述(一)和(二)小计							315,576,448.95	315,576,448.95
(三) 所有者投入和减少资本								
1. 所有者投入资本								
2. 股份支付计入所有者权益的金额								
3. 其他								
(四) 利润分配					31,557,644.90		-63,357,644.90	-31,800,000.00
1. 提取盈余公积					31,557,644.90		-31,557,644.90	
2. 提取一般风险准备								
3. 对所有者(或股东)的分配							-31,800,000.00	-31,800,000.00
4. 其他								
(五) 所有者权益内部结转								
1. 资本公积转增资本(或股本)								
2. 盈余公积转增资本(或股本)								
3. 盈余公积弥补亏损								
4. 其他								
(六) 专项储备								



牧原食品股份有限公司  
2013 年度报告全文

1. 本期提取								
2. 本期使用								
(七) 其他								
四、本期期末余额	212,000,000.00	100,516,270.25			84,993,560.85		612,900,627.72	1,010,410,458.82

法定代表人：秦英林

主管会计工作负责人：张明波

会计机构负责人：钱小鹏



### 三、公司基本情况

#### (一) 历史沿革

牧原食品股份有限公司（以下简称“公司”、“本公司”）是由河南省内乡县牧原养殖有限公司于2009年12月28日整体变更设立的股份公司。

河南省内乡县牧原养殖有限公司的前身为内乡县牧园养殖有限公司，于2000年7月13日取得内乡县工商行政管理局核发的4113272000035号《企业法人营业执照》。内乡县牧园养殖有限公司成立之时的注册资本为9,800,000.00元人民币，其中：秦英林出资9,300,000.00元人民币，占注册资本的94.90%；钱运鹏出资500,000.00元人民币，占注册资本的5.10%。

2002年5月13日，内乡县牧园养殖有限公司更名为河南省内乡县牧原养殖有限公司（以下简称“牧原养殖”）。

2003年3月19日，牧原养殖注册资本由9,800,000.00元人民币增至10,200,000.00元人民币，由秦英林以400,000.00元人民币货币增资。增资后秦英林出资9,700,000.00元人民币，占注册资本的95.10%；钱运鹏出资500,000.00元人民币，占注册资本的4.90%。

2005年12月19日，牧原养殖注册资本增至25,800,000.00元人民币，由牧原养殖未分配利润15,600,000.00元人民币进行转增，股东钱运鹏将未分配利润转增注册资本的权益以764,705.88元的价格转让给股东秦英林。本次增资及转让后秦英林出资25,300,000.00元人民币，占注册资本的98.06%；钱运鹏出资500,000.00元人民币，占注册资本的1.94%。

2009年9月29日，牧原养殖注册资本增至35,000,000.00元人民币，由新增股东内乡县牧原实业有限公司以9,021,705.43元人民币货币出资，钱运鹏以178,294.57元人民币货币出资。此次变更后，秦英林出资25,300,000.00元人民币，占注册资本的72.29%；钱运鹏出资678,294.57元人民币，占注册资本的1.94%，内乡县牧原实业有限公司出资9,021,705.43元人民币，占注册资本的25.77%。牧原养殖《企业法人营业执照》号码由4113272000035变更为411325000001368。

2009年10月29日，牧原养殖注册资本增至36,683,823.53元人民币，增加部分全部由新增股东钱瑛等25名自然人以货币出资。此次变更后，秦英林出资25,300,000.00元人民币，占注册资本的比例为68.9677%；内乡县牧原实业有限公司出资9,021,705.43元人民币，占注册资本24.5931%；钱瑛出资735,294.12元人民币，占注册资本的比例为2.0044%；其他25名自然人股东出资1,626,823.98元，占注册资本4.4348%。



2009年12月28日，牧原养殖以截止2009年10月31日经审计后的账面净资产247,033,677.45元，按照全体出资人原出资比例折合股本设立河南省牧原食品股份公司，股本总额人民币200,000,000.00元整，净资产超出股本总额的部分47,033,677.45元计入资本公积。

2010年2月4日，经国家工商行政管理局核准，河南省牧原食品股份公司更名为牧原食品股份有限公司。

2010年9月15日，经河南省商务厅豫商资管[2010]64号文批准，由河南省人民政府于2010年10月8日向本公司颁发商外资豫府资字[2010]013号中华人民共和国外商投资企业批准证书，公司变更为外商投资企业。

2010年11月2日，公司股本增至212,000,000.00元，由国际金融公司（IFC）认购公司股份12,000,000.00股，每股面值1元人民币，增加股本12,000,000.00元，占变更后股本总额的5.6604%。

2014年1月6日，经公司2013年第七次临时股东大会审议通过，并经中国证券监督管理委员会证监许可[2014]40号文件核准，公司首次公开发行股票6050万股，其中发行新股3000万股，老股东转让3000万股，发行价格24.07元/股，募集资金722,100,000.00元，扣除承销、保荐费用及其他相关发行费用54,278,836.86元后为667,821,163.14元，其中计入股本30,000,000.00元，计入资本公积637,821,163.14元。公司增加注册资本人民币30,000,000.00元，变更后的注册资本为人民币242,000,000.00元。公司已于2014年1月22日在中国证券登记结算有限责任公司深圳分公司办理股份登记。该事项业经中兴华会计师事务所出具中兴华验字（2014）第HN--001号验资报告予以验证。

截至本财务报告日，公司股本结构如下：

序号	股东名称	股本	持股比例%
1	秦英林	118,090,970.00	48.7979
2	内乡县牧原实业有限公司	42,109,958.00	17.4008
3	国际金融公司（IFC）	10,273,585.00	4.2453
4	钱瑛	3,432,079.00	1.4182
5	钱运鹏	3,166,026.00	1.3082
6	杨瑞华	411,850.00	0.1702
7	曹治年	411,850.00	0.1702
8	苏党林	411,850.00	0.1702
9	李付强	411,850.00	0.1702
10	张春武	343,209.00	0.1418
11	褚柯	274,567.00	0.1135



12	秦英泽	240,246.00	0.0993
13	张新亚	205,925.00	0.0851
14	田方平	205,925.00	0.0851
15	徐勤荣	183,045.00	0.0756
16	张明波	171,604.00	0.0709
17	薛玉振	137,283.00	0.0567
18	钱小鹏	137,283.00	0.0567
19	杨俊武	102,963.00	0.0426
20	张建群	68,641.00	0.0284
21	薛星	68,641.00	0.0284
22	徐玉梅	68,641.00	0.0284
23	胡旭	68,641.00	0.0284
24	刘亚静	68,641.00	0.0284
25	张大星	68,641.00	0.0284
26	郭保军	68,641.00	0.0284
27	陈玉来	68,641.00	0.0284
28	秦英会	68,641.00	0.0284
29	秦英荷	68,641.00	0.0284
30	秦少楠	45,761.00	0.0189
31	秦沛	45,761.00	0.0189
32	社会公众股股东	60,500,000.00	25.0000
	合计	242,000,000.00	100.0000

公司拥有四家全资子公司，即南阳市卧龙牧原养殖有限公司（以下简称“卧龙牧原”）、邓州市牧原养殖有限公司（以下简称“邓州牧原”）、湖北钟祥牧原养殖有限公司（以下简称“钟祥牧原”）、山东曹县牧原农牧有限公司（以下简称“曹县牧原”）。

（二）公司所属行业性质：

畜牧业；主要产品为：种猪及商品猪；住所：内乡灌涨水田村；法定代表人：秦英林。

（三）公司经营范围

公司经营范围：畜禽养殖，购销，良种繁育，饲料加工销售，畜产品加工销售，畜牧机械加工销售，猪粪处理，经营本企业自产产品及相关技术的进出口业务，但国家限定公司经营或禁止进出口的商品及技术除外。

（四）基本组织架构

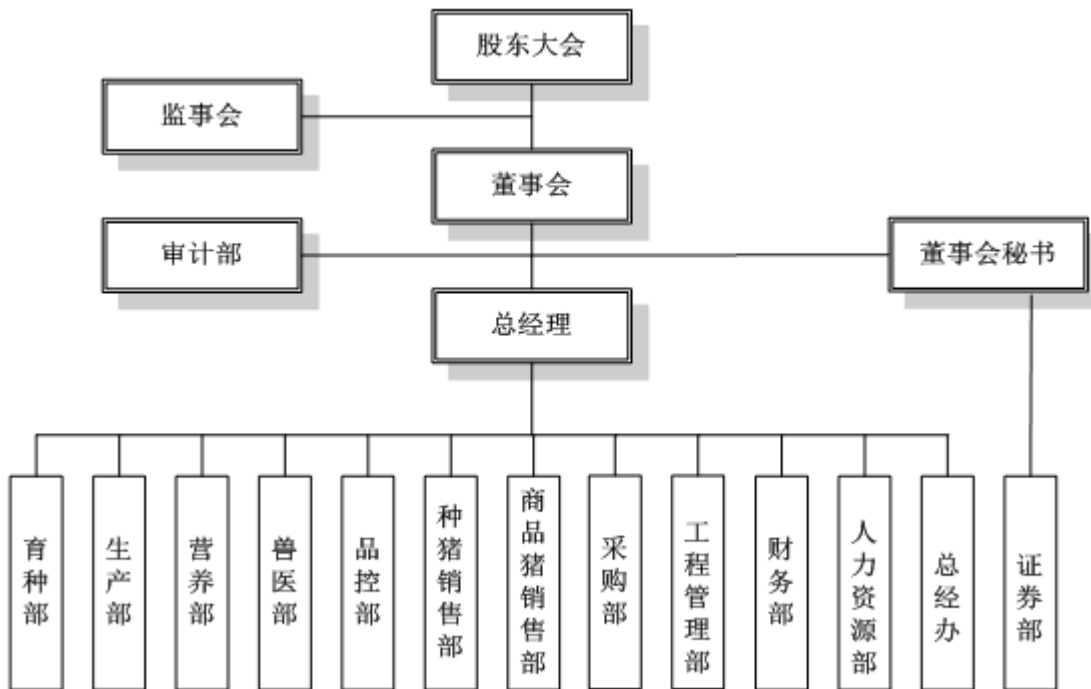

#### 四、公司主要会计政策、会计估计和前期差错

##### 1、财务报表的编制基础

公司以持续经营为基础，根据实际发生的交易和事项，按照《企业会计准则—基本准则》和其他各项具体会计准则、应用指南及准则解释的规定进行确认和计量，在此基础上编制财务报表。

##### 2、遵循企业会计准则的声明

公司编制的财务报表符合《企业会计准则-基本准则》（中华人民共和国财政部令第33号）及《企业会计准则第1号—存货》等38项准则（财会[2006]3号）及其后续的相关规定，真实、完整地反映了公司的财务状况、经营成果和现金流量等有关信息。

##### 3、会计期间

公司采用公历年度，即自公历1月1日至12月31日止为一个完整的会计年度。



#### 4、记账本位币

公司以人民币为记账本位币。

#### 5、同一控制下和非同一控制下企业合并的会计处理方法

- (1) 同一控制下企业合并
- (2) 非同一控制下的企业合并

#### 6、分步处置股权至丧失控制权相关的具体会计政策

- (1) “一揽子交易”的判断原则
- (2) “一揽子交易”的会计处理方法
- (3) 非“一揽子交易”的会计处理方法

#### 7、合并财务报表的编制方法

- (1) 合并财务报表的编制方法

从取得子公司的净资产和生产经营决策的实际控制权之日起，公司开始将其纳入合并范围；从丧失实际控制权之日起停止纳入合并范围。对于处置的子公司，处置日前的经营成果和现金流量已经适当地包括在合并利润表和合并现金流量表中；当期处置的子公司，不调整合并资产负债表的期初数。非同一控制下企业合并增加的子公司，其购买日后的经营成果及现金流量已经适当地包括在合并利润表和合并现金流量表中，且不调整合并财务报表的期初数和对比数。同一控制下企业合并增加的子公司，其自合并当期期初至合并日的经营成果和现金流量已经适当地包括在合并利润表和合并现金流量表中，并且同时调整合并财务报表的对比数。

在编制合并财务报表时，子公司与公司采用的会计政策或会计期间不一致的，按照公司的会计政策和会计期间对子公司财务报表进行必要的调整。对于非同一控制下企业合并取得的子公司，以购买日可辨认净资产公允价值为基础对其财务报表进行调整。

子公司的股东权益及当期净损益中不属于本公司所拥有的部分分别作为少数股东权益及少数股东损益在合并财务报表中股东权益及净利润项下单独列示。子公司当期净损益中属于少数股东权益的份额，在合并利润表中净利润项目下以“少数股东损益”项目列示。少数股东





分担的子公司的亏损超过了少数股东在该子公司期初所有者权益中所享有的份额，冲减少数股东权益。

当因处置部分股权投资或其他原因丧失了对原有子公司的控制权时，对于剩余股权，按照其在丧失控制权日的公允价值进行重新计量。处置股权取得的对价与剩余股权公允价值之和，减去按原持股比例计算应享有原有子公司自购买日开始持续计算的净资产的份额之间的差额，计入丧失控制权当期的投资收益。与原有子公司股权投资相关的其他综合收益，在丧失控制权时一并转为当期投资收益。其后，对该部分剩余股权按照《企业会计准则第2号——长期股权投资》或《企业会计准则第22号——金融工具确认和计量》等相关规定进行后续计量。

(2) 对同一子公司的股权在连续两个会计年度买入再卖出，或卖出再买入的应披露相关的会计处理方法

## 8、现金及现金等价物的确定标准

公司在编制现金流量表时所确定的现金等价物，是同时具备期限短（从购买日起三个月内到期）、流动性强、易于转换为已知现金、价值变动风险很小等四个条件的投资。

## 9、外币业务和外币报表折算

### (1) 外币业务

外币业务采用交易发生日的即期汇率即中国人民银行公布的当日外汇牌价的中间价折合为人民币记账。外币货币性项目余额按资产负债表日即期汇率折合成人民币金额进行调整，所产生的汇兑损益，除可直接归属于符合资本化条件的资产的购建或者生产的，应予以资本化计入相关资产成本外，其余计入当期损益。

### (2) 外币财务报表的折算

不同货币兑换形成的折算差额，均计入财务费用。以历史成本计量的外币非货币性项目，仍采用交易发生日的即期汇率折算的记账本位币金额计量。



## 10、金融工具

### (1) 金融工具的分类

公司管理层按照取得或承担金融资产和金融负债的目的、基于风险管理、战略投资需要，将取得的金融资产划分为以下四类：①以公允价值计量且其变动计入当期损益的金融资产；②持有至到期投资；③应收款项；④可供出售金融资产。将取得的金融负债划分为两类：①以公允价值计量且其变动计入当期损益的金融负债；②其他金融负债。

### (2) 金融工具的确认依据和计量方法

#### ①以公允价值计量且其变动计入当期损益的金融资产（金融负债）

取得时以公允价值（扣除已宣告但尚未发放的现金股利或已到付息期但尚未领取的债券利息）作为初始确认金额。

持有期间将取得的利息或现金股利确认为投资收益，期末将公允价值变动计入当期损益。

#### ②持有至到期投资

取得时按公允价值（扣除已到付息期但尚未领取的债券利息）和相关交易费用之和作为初始确认金额。

持有期间按照摊余成本和实际利率（如实际利率与票面利率差别较小的，按票面利率）计算确认利息收入，计入投资收益。实际利率在取得时确定，在该预期存续期间或适用的更短期间内保持不变。

处置时，将所取得价款与该投资账面价值之间的差额计入投资收益。

#### ③应收款项

公司对外销售商品或提供劳务形成的应收债权，通常应按从购货方应收的合同或协议价款作为初始确认金额。

收回或处置时，将取得的价款与该应收款项账面价值之间的差额计入当期损益。

#### ④可供出售金融资产

取得时按公允价值（扣除已宣告但尚未发放的现金股利或已到付息期但尚未领取的债券利息）和相关交易费用之和作为初始确认金额。

持有期间将取得的利息或现金股利确认为投资收益。期末将公允价值变动计入资本公积（其他资本公积）。



处置时，将取得的价款与该金融资产账面价值之间的差额，计入投资损益；同时，将原直接计入所有者权益的公允价值变动累计额对应处置部分的金额转出，计入投资损益。

⑤其他金融负债

按其公允价值和相关交易费用之和作为初始确认金额。

通常采用摊余成本进行后续计量。

**(3) 金融资产转移的确认依据和计量方法**

公司发生金融资产转移时，如已将金融资产所有权上几乎所有的风险和报酬转移给转入方，则终止确认该金融资产；如保留了金融资产所有权上几乎所有的风险和报酬的，则不终止确认该金融资产。在判断金融资产转移是否满足会计准则规定的金融资产终止确认条件时，采用实质重于形式的原则。

**(4) 金融负债终止确认条件**

**(5) 金融资产和金融负债公允价值的确定方法**

**(6) 金融资产（不含应收款项）减值测试方法、减值准备计提方法**

各类可供出售金融资产减值的各项认定标准

**(7) 将尚未到期的持有至到期投资重分类为可供出售金融资产的，说明持有意图或能力发生改变的依据**

**11、应收款项坏账准备的确认标准和计提方法**

应收款项包括应收账款、其他应收款等。

单项金额重大的应收款项是指单项金额超过100万元的应收款项。

期末对于单项金额重大的应收款项单独进行减值测试。如有客观证据表明其发生了减值的，根据其未来现金流量现值低于其账面价值的差额，确认减值损失，计提坏账准备。

**(1) 单项金额重大的应收款项坏账准备**

单项金额重大的判断依据或金额标准	单项金额重大的应收款项是指单项金额超过 100 万元的应收款项。
单项金额重大并单项计提坏账准备的计提方法	期末对于单项金额重大的应收款项单独进行减值测试。如



	有客观证据表明其发生了减值的，根据其未来现金流量现值低于其账面价值的差额，确认减值损失，计提坏账准备。
--	---

**(2) 按组合计提坏账准备的应收款项**

组合名称	按组合计提坏账准备的计提方法	确定组合的依据
账龄组和	账龄分析法	账龄状态

组合中，采用账龄分析法计提坏账准备的

适用  不适用

账龄	应收账款计提比例(%)	其他应收款计提比例(%)
1 年以内 (含 1 年)	5%	5%
1—2 年	20%	20%
2—3 年	50%	50%
3 年以上	100%	100%

组合中，采用余额百分比法计提坏账准备的

适用  不适用

组合中，采用其他方法计提坏账准备的

适用  不适用

**(3) 单项金额虽不重大但单项计提坏账准备的应收账款**

**12、存货**

**(1) 存货的分类**

存货是指公司在生产过程中耗用的原粮、豆粕、维生素、药品及燃料等及处在饲养过程中的仔猪、保育猪及育肥猪，主要包括：原材料、消耗性生物资产、低值易耗品等。

**(2) 发出存货的计价方法**

计价方法：加权平均法

(1) 公司在取得主要原材料、低值易耗品及包装物等时，按实际成本进行初始计量，包括采购成本等。主要原材料发出时，按月末一次加权平均法计算确定；

(2) 公司辅助材料中的原粉、维生素、矿物质按计划成本进行核算，月末摊销材料成本



差异；其他辅助材料按实际成本收发计价。

(3) 消耗性生物资产分为生猪类和林木类，生猪类消耗性生物资产包括仔猪、保育猪、育肥猪；林木类消耗性生物资产指绿化环保用林木。

生猪类消耗性生物资产的成本包括其达到可出售状态前发生的饲料费、人工费、应分摊的固定资产折旧费及其他应分摊的间接费用等。林木类消耗性生物资产的成本按实际成本初始计量。

仔猪是指处于出生日至断奶日阶段的猪，体重约从1.50公斤至6公斤；该阶段成本包括种母猪和种公猪的折旧费用、饲养费用以及仔猪自身的饲养费用。

保育猪是指断奶后至转育肥栏阶段的猪，体重约从6公斤至25公斤。

育肥猪是指从转入育肥栏至出栏日阶段的猪，体重约从25公斤至100公斤（或110公斤）。

保育猪成本包括仔猪成本及本阶段所耗用的饲养成本，育肥猪成本包括保育猪成本及本阶段所耗用的饲养成本。

消耗性生物资产在发出时按月末一次加权平均法计价。

### (3) 存货可变现净值的确定依据及存货跌价准备的计提方法

期末公司对存货进行全面清查，存货按成本与可变现净值孰低计量。存货成本高于可变现净值的，计提存货跌价准备，计入当期损益。为生产用而持有的材料，当材料的价格下降，使产成品的可变现净值低于成本的，材料按照可变现净值计量。对于消耗性生物资产，有确凿证据表明由于遭受自然灾害、病虫害、动物疫病侵袭或市场需求变化等原因，使消耗性生物资产的可变现净值低于其账面价值的，按照可变现净值低于其账面价值的差额，计提消耗性生物资产跌价准备，计入当期损益。

期末通常按照单个存货项目计提存货跌价准备；以前减记存货价值的影响因素已经消失的，减记的金额予以恢复，并在原已计提的存货跌价准备金额内转回，转回的金额计入当期损益。

### (4) 存货的盘存制度

盘存制度：永续盘存制

公司存货的盘存制度采用永续盘存制。定期对存货进行盘点清查，盘盈利得和盘亏损失计入当期损益。



### (5) 低值易耗品和包装物的摊销方法

#### 低值易耗品

摊销方法：一次摊销法

低值易耗品在领用时采用一次转销法摊入成本费用。

#### 包装物

摊销方法：一次摊销法

包装物在领用时采用一次转销法摊入成本费用。

## 13、长期股权投资

### (1) 投资成本的确定

#### ①企业合并形成的长期股权投资

同一控制下的企业合并：公司以支付现金、转让非现金资产或承担债务方式以及以发行权益性证券作为合并对价的，在合并日按照取得被合并方所有者权益账面价值的份额作为长期股权投资的初始投资成本。长期股权投资初始投资成本与支付的现金、转让的非现金资产或承担债务账面价值以及所发行股份面值总额之间的差额，调整资本公积；资本公积不足冲减的，调整留存收益。合并发生的各项直接相关费用，包括为进行合并而支付的审计费用、评估费用、法律服务费用等，于发生时计入当期损益。

非同一控制下的企业合并：公司可以在购买日为取得对被购买方的控制权而付出的资产、发生或承担的负债以及发行的权益性证券的公允价值作为合并成本。采用吸收合并时，合并成本大于合并中取得的被购买方可辨认净资产公允价值份额的差额，确认为商誉；采用控股合并时，合并成本大于在合并中取得的各项可辨认资产、负债公允价值份额的，不调整长期股权投资初始成本，在编制合并财务报表时将其差额确认为合并资产负债表中的商誉；合并成本小于合并中取得的被购买方可辨认净资产公允价值份额的差额，计入当期损益。为进行控股合并发生的各项直接相关费用于发生时计入当期损益。

#### ②其他方式取得的长期股权投资

以支付现金方式取得的长期股权投资，按照实际支付的购买价款作为初始投资成本。以发行权益性证券取得的长期股权投资，按照发行权益性证券的公允价值作为初始投资成本。投资者投入的长期股权投资，按照投资合同或协议约定的价值（扣除已宣告但尚未发放的现



金股利或利润) 作为初始投资成本, 但合同或协议约定价值不公允的除外。

在非货币性资产交换具备商业实质和换入资产或换出资产的公允价值能够可靠计量的前提下, 非货币性资产交换换入的长期股权投资以换出资产的公允价值为基础确定其初始投资成本, 除非有确凿证据表明换入资产的公允价值更加可靠; 不满足上述前提的非货币性资产交换, 以换出资产的账面价值和应支付的相关税费作为换入长期股权投资的初始投资成本。通过债务重组取得的长期股权投资, 其初始投资成本按照公允价值为基础确定。

## (2) 后续计量及损益确认

公司对子公司的长期股权投资, 采用成本法核算, 编制合并财务报表时按照权益法进行调整。

对被投资单位不具有共同控制或重大影响, 并且在活跃市场中没有报价、公允价值不能可靠计量的长期股权投资, 采用成本法核算。

对采用成本法核算的长期股权投资应当按照初始投资成本计价, 追加或收回投资应当调整长期股权投资的成本。除取得投资时实际支付的价款或对价中包含的已宣告但尚未发放的现金股利和利润外, 公司按照享有被投资单位宣告分派的现金股利或利润, 确认为当期投资收益。

对被投资单位具有共同控制或重大影响的长期股权投资, 采用权益法核算。如果本公司无法取得被投资单位会计政策的详细资料, 则本公司与被投资单位之间的关系不认定为重大影响、共同控制, 对该项权益性投资将重新进行分类并确定其核算方法。

按权益法核算长期股权投资时, 长期股权投资的初始投资成本大于投资时应享有被投资单位可辨认净资产公允价值份额的, 不调整长期股权投资的初始投资成本; 长期股权投资的初始投资成本小于投资时应享有被投资单位可辨认净资产公允价值份额的, 其差额应当计入当期损益, 同时调整长期股权投资的成本。取得长期股权投资后, 按照应享有或应分担的被投资单位实现的净损益的份额 (以被投资单位各项可辨认资产等的公允价值为基础, 对其净利润进行调整后确认), 确认投资损益并调整长期股权投资的账面价值。确认被投资单位发生的净亏损, 以长期股权投资的账面价值以及其他实质上构成对被投资单位净投资的长期权益减记至零为限, 但合同或协议约定负有承担额外损失义务的除外。被投资单位宣告分派的利润或现金股利计算应分得的部分, 相应冲减长期股权投资的账面价值。对于被投资单位除净损益以外所有者权益的其他变动, 在持股比例不变的情况下, 企业按照持股比例计算应享有



或承担的部分，调整长期股权投资的账面价值，同时增加或减少资本公积。

### **(3) 确定对被投资单位具有共同控制、重大影响的依据**

共同控制，是指按照合同约定对某项经济活动所共有的控制，仅在与该项经济活动相关的重要财务和经营决策需要分享控制权的投资方一致同意时存在。公司与其他方对被投资单位实施共同控制的，被投资单位为其合营企业。共同控制经营的合营方，应当按照以下原则进行处理：①确认其所控制的用于共同控制经营的资产及发生的负债。②确认与共同控制经营有关的成本费用及共同控制经营产生收入的份额。

重大影响，是指对一个企业的财务和经营政策有参与决策的权力，但并不能够控制或者与其他方一起共同控制这些政策的制定。公司能够对被投资单位施加重大影响的，被投资单位为其联营企业。

### **(4) 减值测试方法及减值准备计提方法**

成本法核算的、在活跃市场中没有报价、公允价值不能可靠计量的长期股权投资，其减值损失是根据其账面价值与按类似金融资产当时市场收益率对未来现金流量折现确定的现值之间的差额进行确定。其他长期股权投资，如果可收回金额的计量结果表明，该长期股权投资的可收回金额低于其账面价值的，将差额确认为减值损失。长期股权投资减值损失一经确认，不再转回。

## **14、投资性房地产**

## **15、固定资产**

### **(1) 固定资产确认条件**

固定资产指为公司生产商品、提供劳务、出租或经营管理而持有，并且使用年限超过一年的有形资产。固定资产在同时满足下列条件时予以确认：①与该固定资产有关的经济利益很可能流入企业；②该固定资产的成本能够可靠地计量。





## (2) 融资租入固定资产的认定依据、计价方法

## (3) 各类固定资产的折旧方法

固定资产折旧采用年限平均法分类计提，根据固定资产类别、预计使用年限和预计净残值率确定折旧率。

符合资本化条件的固定资产装修费用，在两次装修期间与固定资产尚可使用年限两者中较短的期间内，采用年限平均法单独计提折旧。

类别	折旧年限（年）	残值率（%）	年折旧率
房屋及建筑物	10-20	5%	9.50%-4.75%
机器设备	10	5%	9.50%
运输设备	6	5%	15.83%
其他	5	5%	19.00%

## (4) 固定资产的减值测试方法、减值准备计提方法

对于固定资产，公司在每期末判断相关资产是否存在可能发生减值的迹象。

资产存在减值迹象的，估计其可收回金额。可收回金额根据资产的公允价值减去处置费用后的净额与资产预计未来现金流量的现值两者之间较高者确定。

可收回金额的计量结果表明，资产的可收回金额低于其账面价值的，将资产的账面价值减记至可收回金额，减记的金额确认为资产减值损失，计入当期损益，同时计提相应的资产减值准备。

资产减值损失确认后，减值资产的折旧或者摊销费用在未来期间作相应调整，以使该资产在剩余使用寿命内，系统地分摊调整后的资产账面价值（扣除预计净残值）。

固定资产减值损失一经确认，在以后会计期间不再转回。

有迹象表明一项资产可能发生减值的，企业以单项资产为基础估计其可收回金额。企业难以对单项资产的可收回金额进行估计的，以该资产所属的资产组为基础确定资产组的可收回金额。

资产组的认定，以资产组产生的主要现金流入是否独立于其他资产或者资产组的现金流入为依据。同时，在认定资产组时，考虑本公司管理层管理生产经营活动的方式和对资产的持续使用或者处置的决策方式等。资产组一经确定，各个会计期间保持一致。



几项资产的组合生产的产品（或者其他产出）存在活跃市场的，即使部分或者所有这些产品（或者其他产出）均供内部使用，也在符合前款规定的情况下，将这几项资产的组合认定为一个资产组。如果该资产组的现金流入受内部转移价格的影响，按照本公司管理层在公平交易中对未来价格的最佳估计数来确定资产组的未来现金流量。

#### （5）其他说明

### 16、在建工程

#### （1）在建工程的类别

#### （2）在建工程结转为固定资产的标准和时点

①固定资产的实体建造(包括安装)工作已经全部完成或者实质上已经全部完成；

②已经过试生产或试运行，并且其结果表明资产能够正常运行或者能够稳定地生产出合格产品时，或者试运行结果表明能够正常运转或营业时；

③该项建造的固定资产上的支出金额很少或者几乎不再发生；

④所购建的固定资产已经达到设计或合同要求，或与设计或合同要求相符或基本相符，即使有极个别地方与设计或合同要求不相符，也不足以影响其正常使用。

#### （3）在建工程的减值测试方法、减值准备计提方法

### 17、借款费用

#### （1）借款费用资本化的确认原则

公司发生的借款费用，可直接归属于符合资本化条件的资产的购建或者生产的，予以资本化，计入相关资产成本；其他借款费用，在发生时根据其发生额确认为费用，计入当期损益。

符合资本化条件的资产，是指需要经过相当长时间的购建或者生产活动才能达到预定可使用或者可销售状态的固定资产、投资性房地产和存货等资产。



## (2) 借款费用资本化期间

借款费用同时满足下列条件时开始资本化：

- ①资产支出已经发生，资产支出包括为购建或者生产符合资本化条件的资产而以支付现金、转移非现金资产或者承担带息债务形式发生的支出；
- ②借款费用已经发生；
- ③为使资产达到预定可使用或者可销售状态所必要的购建或者生产活动已经开始。

## (3) 暂停资本化期间

当符合资本化条件的资产在购建或者生产过程中发生非正常中断、且中断时间连续超过3个月的，借款费用暂停资本化。

当购建或者生产符合资本化条件的资产达到预定可使用或者可销售状态时，借款费用停止资本化。

当购建或者生产符合资本化条件的资产中部分项目分别完工且可单独使用时，该部分资产借款费用停止资本化。

## (4) 借款费用资本化金额的计算方法

专门借款的利息费用（扣除尚未动用的借款资金存入银行取得的利息收入或者进行暂时性投资取得的投资收益）及其辅助费用在所购建或者生产的符合资本化条件的资产达到预定可使用或者可销售状态前，予以资本化。

根据累计资产支出超过专门借款部分的资产支出加权平均数乘以所占用一般借款的资本化率，计算确定一般借款应予资本化的利息金额。资本化率根据一般借款加权平均利率计算确定。

借款存在折价或者溢价的，按照实际利率法确定每一会计期间应摊销的折价或者溢价金额，调整每期利息金额。

## 18、生物资产

公司生物资产包括：消耗性生物资产、生产性生物资产。

消耗性生物资产包括仔猪、保育猪、育肥猪以及林木类生物资产，消耗性生物资产在存



货中核算，详见本附注(十一)存货。

生产性生物资产包括：未成熟的种猪和成熟的种猪，种猪包括种公猪和种母猪。

生产性生物资产按照成本进行初始计量。外购的生产性生物资产的成本包括购买价、相关税费、运输费、保险费及可直接归属于购买该资产的其他支出。自行繁育的生产性生物资产，成本包括其达到预定生产经营目的前发生的饲料费、人工费、应分摊的固定资产折旧费、成熟的生产性生物资产折旧费及其他应分摊的间接费用等。

成熟的生产性生物资产的后续饲料费、人工费及其折旧费等支出归集计入仔猪成本。

公司按照规定对生产性生物资产计提折旧，折旧方法采用年限平均法。根据生产性生物资产的性质、实际使用情况和有关的经济利益的预期实现方式，确定其使用寿命和预计净残值，并在年度终了，对生产性生物资产的使用寿命、预计净残值和折旧方法进行复核，如与原估计数存在差异的，作为会计估计变更，进行调整。公司成熟的生产性生物资产的预计使用寿命、预计净残值和折旧方法列示如下：

类别	预计使用寿命	预计净残值率	月折旧率
种猪	30个月	30.00%	2.333%

年度终了，公司对生产性生物资产进行检查，有确凿证据表明生产性生物资产可收回金额低于其账面价值的，按照可收回金额低于账面价值的差额计提生产性生物资产减值准备。生产性生物资产减值准备一经计提，以后不再转回。

公司生产性生物资产改变用途时，按照改变用途时的账面价值确认转出成本。

## 19、油气资产

## 20、无形资产

### (1) 无形资产的计价方法

无形资产按照成本进行初始计量。

债务重组取得债务人用以抵债的无形资产，以该无形资产的公允价值为基础确定其入账价值，并将重组债务的账面价值与该用以抵债的无形资产公允价值之间的差额，计入当期损益；在非货币性资产交换具备商业实质和换入资产或换出资产的公允价值能够可靠计量的前提下，非货币性资产交换换入的无形资产通常以换出资产的公允价值为基础确定其入账价值，除非有确凿证据表明换入资产的公允价值更加可靠；不满足上述前提的非货币性资产交换，以换出资产的账面价值和应支付的相关税费作为换入无形资产的成本，不确认损益。



## (2) 使用寿命有限的无形资产的使用寿命估计情况

公司于取得无形资产时分析判断其使用寿命。无形资产的使用寿命为有限的，估计该使用寿命的年限；无法预见无形资产为企业带来经济利益期限的，视为使用寿命不确定的无形资产。

使用寿命有限的无形资产在使用寿命内采用直线法摊销，使用寿命不确定的无形资产不予摊销。

项目	预计使用寿命	依据
土地使用权	50 年	土地证

## (3) 使用寿命不确定的无形资产的判断依据

## (4) 无形资产减值准备的计提

## (5) 划分公司内部研究开发项目的研究阶段和开发阶段具体标准

企业内部研究开发项目的支出，区分为研究阶段支出与开发阶段支出。

划分本公司内部研究开发项目研究阶段支出和开发阶段支出的具体标准为：

研究阶段支出，于发生时计入当期损益；开发阶段支出，同时满足下列条件时确认为无形资产：

- ①完成该无形资产以使其能够使用或出售在技术上具有可行性；
- ②具有完成该无形资产并使用或出售的意图；
- ③无形资产产生经济利益的方式，包括能够证明运用该无形资产生产的产品存在市场或无形资产自身存在市场，无形资产将在内部使用的，能够证明其有用性；
- ④有足够的技术、财务资源和其他资源支持，以完成该无形资产的开发，并有能力使用或出售该无形资产；
- ⑤归属于该无形资产开发阶段的支出能够可靠地计量。

归属于使用寿命有限的无形资产开发阶段的支出，按该无形资产使用寿命的年限采用直线法进行摊销；使用寿命不确定的，不予摊销。



## (6) 内部研究开发项目支出的核算

### 21、长期待摊费用

长期待摊费用在受益期内平均摊销，其中：

预付经营租入固定资产的租金，按租赁合同规定的期限平均摊销。

经营租赁方式租入的固定资产改良支出，按剩余租赁期与租赁资产尚可使用年限两者中较短的期限平均摊销。

融资租赁方式租入的固定资产的符合资本化条件的装修费用，按两次装修间隔期间、剩余租赁期与固定资产尚可使用年限三者中较短的期限平均摊销。

### 22、附回购条件的资产转让

### 23、预计负债

#### (1) 预计负债的确认标准

#### (2) 预计负债的计量方法

### 24、股份支付及权益工具

#### (1) 股份支付的种类

公司的股份支付分为以权益结算的股份支付和以现金结算的股份支付。

#### (2) 权益工具公允价值的确定方法

对于授予的存在活跃市场的期权等权益工具，按照活跃市场中的报价确定其公允价值。对于授予的不存在活跃市场的期权等权益工具，采用期权定价模型等确定其公允价值，选用的期权定价模型考虑以下因素：（1）期权的行权价格；（2）期权的有效期；（3）标的股份的现行价格；（4）股价预计波动率；（5）股份的预计股利；（6）期权有效期内的无风险利率。

在确定权益工具授予日的公允价值时，考虑股份支付协议规定的可行权条件中的市场条件和非可行权条件的影响。股份支付存在非可行权条件的，只要职工或其他方满足了所有可行权条件中的非市场条件（如服务期限等），即确认已得到服务相对应的成本费用。



### (3) 确认可行权权益工具最佳估计的依据

等待期内每个资产负债表日，根据最新取得的可行权职工人数变动等后续信息作出最佳估计，修正预计可行权的权益工具数量。在可行权日，最终预计可行权权益工具的数量与实际可行权数量一致。

### (4) 实施、修改、终止股份支付计划的相关会计处理

以权益结算的股份支付，按授予职工权益工具的公允价值计量。授予后立即可行权的，在授予日按照权益工具的公允价值计入相关成本或费用，相应增加资本公积。在完成等待期内的服务或达到规定业绩条件才可行权的，在等待期内的每个资产负债表日，以对可行权权益工具数量的最佳估计为基础，按照权益工具授予日的公允价值，将当期取得的服务计入相关成本或费用和资本公积。在可行权日之后不再对已确认的相关成本或费用和所有者权益总额进行调整。

以现金结算的股份支付，按照本公司承担的以股份或其他权益工具为基础计算确定的负债的公允价值计量。授予后立即可行权的，在授予日以本公司承担负债的公允价值计入相关成本或费用，相应增加负债。在完成等待期内的服务或达到规定业绩条件以后才可行权的以现金结算的股份支付，在等待期内的每个资产负债表日，以对可行权情况的最佳估计为基础，按照本公司承担负债的公允价值金额，将当期取得的服务计入成本或费用和相应的负债。在相关负债结算前的每个资产负债表日以及结算日，对负债的公允价值重新计量，其变动计入当期损益。

若在等待期内取消了授予的权益工具，本公司对取消所授予的权益性工具作为加速行权处理，将剩余等待期内应确认的金额立即计入当期损益，同时确认资本公积。职工或其他方能够选择满足非可行权条件但在等待期内未满足的，本公司将其作为授予权益工具的取消处理。

## 25、回购本公司股份

## 26、收入

### (1) 销售商品收入确认时间的具体判断标准

公司已将商品所有权上的主要风险和报酬转移给购买方；既没有保留通常与所有权相联



系的继续管理权，也没有对已售出的商品实施有效控制；收入的金额能够可靠地计量；相关的经济利益很可能流入企业；相关的已发生或将发生的成本能够可靠地计量时，确认营业收入实现。本公司于交付生猪或其他货物时确认销售收入。

### **(2) 确认让渡资产使用权收入的依据**

与交易相关的经济利益很可能流入企业，收入的金额能够可靠地计量时，分别下列情况确定让渡资产使用权收入金额：

- ①利息收入金额，按照他人使用本企业货币资金的时间和实际利率计算确定；
- ②使用费收入金额，按照有关合同或协议约定的收费时间和方法计算确定。

### **(3) 确认提供劳务收入的依据**

在资产负债表日提供劳务交易的结果能够可靠估计的，采用完工百分比法确认提供劳务收入。提供劳务交易的完工进度，根据实际情况选用下列方法确定：

- (1) 已完工作的测量。
- (2) 已经提供的劳务占应提供劳务总量的比例。
- (3) 已经发生的成本占估计总成本的比例。

按照从接受劳务方已收或应收的合同或协议价款确定提供劳务收入总额，但已收或应收的合同或协议价款不公允的除外。资产负债表日按照提供劳务收入总额乘以完工进度扣除以前会计期间累计已确认提供劳务收入后的金额，确认当期提供劳务收入。

在资产负债表日提供劳务交易结果不能够可靠估计的，分别下列情况处理：

- ①已经发生的劳务成本预计能够得到补偿的，按照已经发生的劳务成本金额确认提供劳务收入，并按相同金额结转劳务成本；
- ②已经发生的劳务成本预计不能够得到补偿的，将已经发生的劳务成本计入当期损益，不确认提供劳务收入；





**(4) 按完工百分比法确认提供劳务的收入和建造合同收入时，确定合同完工进度的依据和方法**

**27、政府补助**

**(1) 类型**

政府补助分为与资产相关的政府补助和与收益相关的政府补助。

**(2) 会计政策**

本公司将所取得的用于购建或以其他方式形成长期资产的政府补助界定为与资产相关的政府补助；其余政府补助界定为与收益相关的政府补助。若政府文件未明确规定补助对象，则采用以下方式将补助款划分为与收益相关的政府补助和与资产相关的政府补助：（1）政府文件明确了补助所针对的特定项目的，根据该特定项目的预算中将形成资产的支出金额和计入费用的支出金额的相对比例进行划分，对该划分比例需在每个资产负债表日进行复核，必要时进行变更；（2）政府文件中对用途仅作一般性表述，没有指明特定项目的，作为与收益相关的政府补助。

政府补助为货币性资产的，按收到或应收的金额计量；政府补助为非货币性资产的，按照公允价值计量；公允价值不能可靠取得的，按照名义金额（1元）计量。

本公司对于政府补助通常在实际收到时，按照实收金额予以确认和计量。但对于期末有确凿证据表明能够符合财政扶持政策规定的相关条件预计能够收到财政扶持资金，按照应收的金额计量。按照应收金额计量的政府补助应同时符合以下条件：（1）应收补助款的金额已经过有权政府部门发文确认，或者可根据正式发布的财政资金管理办法的有关规定自行合理测算，且预计其金额不存在重大不确定性；（2）所依据的是当地财政部门正式发布并按照《政府信息公开条例》的规定予以主动公开的财政扶持项目及其财政资金管理办法，且该管理办法应当是普惠性的（任何符合规定条件的企业均可申请），而不是专门针对特定企业制定的；（3）相关的补助款批文中已明确承诺了拨付期限，且该款项的拨付是有相应财政预算作为保障的，因而可以合理保证其可在规定期限内收到。

与资产相关的政府补助，确认为递延收益，并在相关资产使用寿命内平均分配，计入当期损益。与收益相关的政府补助，用于补偿公司以后期间的相关费用或损失的，确认为递延收益，在确认相关费用期间，计入当期损益；用于补偿公司已发生的相关费用或损失的，直接计入当期损益。



## 28、递延所得税资产和递延所得税负债

(1) 确认递延所得税资产的依据

(2) 确认递延所得税负债的依据

## 29、经营租赁、融资租赁

(1) 经营租赁会计处理

(2) 融资租赁会计处理

(3) 售后租回的会计处理

## 30、持有待售资产

(1) 持有待售资产确认标准

(2) 持有待售资产的会计处理方法

## 31、资产证券化业务

## 32、套期会计

## 33、主要会计政策、会计估计的变更

本报告期主要会计政策、会计估计是否变更

是  否

报告期内，公司无会计政策、会计估计的变更。

### (1) 会计政策变更

本报告期主要会计政策是否变更

是  否

报告期内，公司无会计政策的变更。

### (2) 会计估计变更

本报告期主要会计估计是否变更

是  否



报告期内，公司无会计估计的变更。

### 34、前期会计差错更正

本报告期是否发现前期会计差错

是  否

报告期内，公司无前期会计差错更正。

#### (1) 追溯重述法

本报告期是否发现采用追溯重述法的前期会计差错

是  否

#### (2) 未来适用法

本报告期是否发现采用未来适用法的前期会计差错

是  否

### 35、其他主要会计政策、会计估计和财务报表编制方法

## 五、税项

### 1、公司主要税种和税率

税种	计税依据	税率
增值税	应税收入	13%、3%
营业税	应纳税营业额	5%
城市维护建设税	应交流转税额	7%
企业所得税	应纳税所得额	25%
房产税	房产原值一次性扣除 30%	1.20%
土地使用税	符合计税标准的土地面积	2.40 元/平方米、3 元/平方米、4.50 元/平方米
教育费附加	应交流转税额	3%

各分公司、分厂执行的所得税税率



## 2、税收优惠及批文

### 1. 增值税税收优惠

根据《中华人民共和国增值税暂行条例》第十五条规定，农业生产者销售自产农产品免征增值税。本公司生产、销售生猪属销售自产农产品，享受免缴增值税优惠。

报告期内，母公司根据《关于印发<税收减免管理办法>（试行）的通知》分别于2012年1月12日、2013年1月21日获得了河南省内乡县国家税务局内乡国税减[2012]166号和内乡国税减[2013]107号《减、免税批准通知书》，获准减免2012年度、2013年度增值税。

卧龙牧原分别于2011年8月8日、2012年7月3日、2013年6月29日经河南省南阳市卧龙区国家税务局批准减免征收增值税，减免期间分别为2011年7月1日至2012年6月30日、2012年7月1日至2013年6月30日、2013年7月1日至2014年6月30日。

邓州牧原于2012年10月17日经河南省邓州市国家税务局批准减免征收增值税，减免期间为2012年9月1日至2012年12月31日。自2013年1月起，河南省邓州市国家税务局逐月审批批准减免征收邓州牧原2013年度的增值税。

### 2. 企业所得税税收优惠

根据《中华人民共和国企业所得税法》第二十七条和《中华人民共和国企业所得税法实施条例》第八十六条规定，从2008年1月1日起，从事牲畜、家禽的饲养所得免征企业所得税。本公司应纳税所得额属从事牲畜饲养所得，可享受免征企业所得税优惠。

报告期内，根据《关于企业所得税减免税管理问题的通知》（国税发〔2008〕111号）的规定，母公司已于2013年2月26日在河南省内乡县地方税务局办理了2012年度的免税备案登记；卧龙牧原、邓州牧原均于2013年3月1日分别在河南省南阳市卧龙区国家税务局、河南省邓州市国家税务局办理了2012年度的免税备案登记。母公司、卧龙牧原、邓州牧原均于2014年3月28日分别在河南省内乡县地方税务局、河南省南阳市卧龙区国家税务局、河南省邓州市国家税务局办理了2013年度的免税备案登记。



### 3、其他说明

## 六、企业合并及合并财务报表

### 1、子公司情况

#### (1) 通过设立或投资等方式取得的子公司



牧原食品股份有限公司  
2013 年度报告全文

单位：元

子公司 全称	子公司 类型	注册地	业务性 质	注册资本	经营范围	期末实际投资 额	实质上 构成对 子公司 净投资 的其他 项目余 额	持股比 例(%)	表决权比 例(%)	是否合 并报表	少数股东 权益	少数股东权 益中用于冲 减少数股东 损益的金额	从母公司所有者 权益冲减子公司 少数股东分担的 本期亏损超过少 数股东在该子公 司年初所有者权 益中所享有份额 后的余额
南阳市 卧龙牧 原养殖 有限公司	全资子 公司	河南省 南阳市	畜禽养 殖	110,000,000	生猪、种猪养殖与销售（以上项目 仅限分支机构凭许可证核准范围开 展经营活动）；饲料加工、销售（以 上项目仅限分支机构凭许可证开展 经营，未获批准不得经营）；养殖技 术的服务推广；粮食购销。	200,000,000.00	0.00	100%	100%	是	0.00	0.00	0.00
邓州市 牧原养 殖有限 公司	全资子 公司	河南省 邓州市	畜禽养 殖	120,000,000	生猪养殖销售、良种繁育、粮食购 销、饲料加工销售（由分支机构凭 生产许可证经营）、养殖技术服务推 广（上述经营范围涉及国家法律、 法规和国务院决定、规定应经审批 方可经营的项目，凭有效许可证核 定的范围和期限经营，未获审批前 不得经营）。	200,000,000.00	0.00	100%	100%	是	0.00	0.00	0.00
湖北钟 祥牧原 养殖有 限公司	全资子 公司	湖北省 钟祥市	畜禽养 殖	50,000,000	许可经营项目：粮食收购（有效期 与粮食收购许可证一致，至 2016 年 5 月 8 日）；畜禽养殖、销售（有效 期与动物防疫条件合格证一致）；本	50,000,000.00	0.00	100%	100%	是	0.00	0.00	0.00



					企业自产产品及相关技术的进出口业务（按对外贸易经营者备案登记表登记要求经营）。一般经营项目：畜牧机械加工销售；养殖技术服务推广；猪粪处理；政策许可的农副产品购销。（国家法律法规禁止的不得经营，涉及行政审批的未获审批前不得经营）									
山东曹县牧原农牧有限公司	全资子公司	山东省曹县	畜禽养殖	20,000,000	前置许可经营项目：生猪饲养、销售；粮食购销（有效期至 2016 年 4 月 19 日）；一般经营项目：畜牧机械加工与销售；养殖技术服务推广；猪粪处理。	20,000,000.00	0.00	100%	100%	是	0.00	0.00	0.00	0.00

通过设立或投资等方式取得的子公司的其他说明

(2) 同一控制下企业合并取得的子公司

单位：元

子公司全称	子公司类型	注册地	业务性质	注册资本	经营范围	期末实际投资额	实质上构成对子公司净投资的其他项目余额	持股比例(%)	表决权比例(%)	是否合并报表	少数股东权益	少数股东权益中用于冲减少数股东损益的金额	从母公司所有者权益冲减子公司少数股东分担的本期亏损超过少数股东在该子公司年初所有者权益中所享有份额后的余额

通过同一控制下企业合并取得的子公司的其他说明



(3) 非同一控制下企业合并取得的子公司

单位：元

子公司 全称	子公司 类型	注册地	业务性 质	注册资 本	经营范 围	期末实际投资 额	实质上构成对子公司 净投资的其他项目余 额	持股比例(%)	表决权比 例(%)	是否合并 报表	少数股东 权益	少数股东权 益中用于冲 减少数股东 损益的金额	从母公司所有者权益冲减子 公司少数股东分担的本期亏 损超过少数股东在该子公司 年初所有者权益中所享有份 额后的余额
-----------	-----------	-----	----------	----------	----------	-------------	-----------------------------	---------	--------------	------------	------------	----------------------------------	---





通过非同一控制下企业合并取得的子公司的其他说明

2、特殊目的主体或通过受托经营或承租等方式形成控制权的经营实体

单位：元

名称	与公司主要业务往来	在合并报表内确认的主要资产、负债期末余额
----	-----------	----------------------

特殊目的主体或通过受托经营或承租等方式形成控制权的经营实体的其他说明

3、合并范围发生变更的说明

合并报表范围发生变更说明

适用  不适用

4、报告期内新纳入合并范围的主体和报告期内不再纳入合并范围的主体

本期新纳入合并范围的子公司、特殊目的主体、通过受托经营或承租等方式形成控制权的经营实体

单位：元

名称	期末净资产	本期净利润
----	-------	-------

本期不再纳入合并范围的子公司、特殊目的主体、通过受托经营或承租等方式形成控制权的经营实体

单位：元

名称	处置日净资产	年初至处置日净利润
----	--------	-----------

新纳入合并范围的主体和不再纳入合并范围的主体的其他说明

5、报告期内发生的同一控制下企业合并

单位：元

被合并方	属于同一控制下企业合并的判断依据	同一控制的实际控制人	合并本期期初至合并日的收入	合并本期至合并日的净利润	合并本期至合并日的经营活动现金流
------	------------------	------------	---------------	--------------	------------------

同一控制下企业合并的其他说明

6、报告期内发生的非同一控制下企业合并

单位：元

被合并方	商誉金额	商誉计算方法
------	------	--------



非同一控制下企业合并的其他说明

是否存在通过多次交易分步实现企业合并且在本报告期取得控制权的情形

适用  不适用

7、报告期内出售丧失控制权的股权而减少子公司

子公司名称	出售日	损益确认方法
-------	-----	--------

出售丧失控制权的股权而减少的子公司的其他说明

是否存在通过多次交易分步处置对子公司投资且至本报告期丧失控制权的情形

适用  不适用

8、报告期内发生的反向购买

借壳方	判断构成反向购买的依据	合并成本的确定方法	合并中确认的商誉或计入当期的损益的计算方法
-----	-------------	-----------	-----------------------

反向购买的其他说明

9、本报告期发生的吸收合并

单位：元

吸收合并的类型	并入的主要资产		并入的主要负债	
	项目	金额	项目	金额
同一控制下吸收合并	项目	金额	项目	金额
非同一控制下吸收合并	项目	金额	项目	金额

吸收合并的其他说明

10、境外经营实体主要报表项目的折算汇率

七、合并财务报表主要项目注释

1、货币资金

单位：元

项目	期末数			期初数		
	外币金额	折算率	人民币金额	外币金额	折算率	人民币金额
现金：	--	--	3,446.44	--	--	6,863.91
人民币	--	--	3,446.44	--	--	6,863.91



银行存款：	--	--	170,227,402.46	--	--	176,543,775.92
人民币	--	--	170,227,402.46	--	--	176,543,775.92
其他货币资金：	--	--	17,604,990.59	--	--	1,001,726.90
人民币	--	--	17,604,990.59	--	--	1,001,726.90
合计	--	--	187,835,839.49	--	--	177,552,366.73

如有因抵押、质押或冻结等对使用有限制、存放在境外、有潜在回收风险的款项应单独说明  
期末其他货币资金主要为银行承兑汇票保证金。

## 2、交易性金融资产

### (1) 交易性金融资产

单位：元

项目	期末公允价值	期初公允价值
----	--------	--------

### (2) 变现有限制的交易性金融资产

单位：元

项目	限售条件或变现方面的其他重大限制	期末金额
----	------------------	------

### (3) 套期工具及对相关套期交易的说明

## 3、应收票据

### (1) 应收票据的分类

单位：元

种类	期末数	期初数
----	-----	-----

### (2) 期末已质押的应收票据情况

单位：元

出票单位	出票日期	到期日	金额	备注
------	------	-----	----	----

(3) 因出票人无力履约而将票据转为应收账款的票据，以及期末公司已经背书给他方但尚未到期的票据情况

因出票人无力履约而将票据转为应收账款的票据

单位：元



出票单位	出票日期	到期日	金额	备注
------	------	-----	----	----

说明

公司已经背书给其他方但尚未到期的票据

单位：元

出票单位	出票日期	到期日	金额	备注
------	------	-----	----	----

说明

已贴现或质押的商业承兑票据的说明

#### 4、应收股利

单位：元

项目	期初数	本期增加	本期减少	期末数	未收回的原因	相关款项是否发生减值
其中：	--	--	--	--	--	--
其中：	--	--	--	--	--	--

说明

#### 5、应收利息

##### (1) 应收利息

单位：元

项目	期初数	本期增加	本期减少	期末数
----	-----	------	------	-----

##### (2) 逾期利息

单位：元

贷款单位	逾期时间（天）	逾期利息金额
------	---------	--------

##### (3) 应收利息的说明

#### 6、应收账款

##### (1) 应收账款按种类披露

单位：元

种类	期末数	期初数
----	-----	-----



	账面余额		坏账准备		账面余额		坏账准备	
	金额	比例(%)	金额	比例(%)	金额	比例(%)	金额	比例(%)
按组合计提坏账准备的应收账款								

应收账款种类的说明

期末单项金额重大并单项计提坏账准备的应收账款

适用  不适用

组合中，按账龄分析法计提坏账准备的应收账款

适用  不适用

组合中，采用余额百分比法计提坏账准备的应收账款

适用  不适用

组合中，采用其他方法计提坏账准备的应收账款

适用  不适用

期末单项金额虽不重大但单项计提坏账准备的应收账款

适用  不适用

(2) 本报告期转回或收回的应收账款情况

单位：元

应收账款内容	转回或收回原因	确定原坏账准备的依据	转回或收回前累计已计提坏账准备金额	转回或收回金额

期末单项金额重大或虽不重大但单独进行减值测试的应收账款坏账准备计提

单位：元

应收账款内容	账面余额	坏账金额	计提比例(%)	理由

单项金额不重大但按信用风险特征组合后该组合的风险较大的应收账款的说明

(3) 本报告期实际核销的应收账款情况

单位：元

单位名称	应收账款性质	核销时间	核销金额	核销原因	是否因关联交易产生

应收账款核销说明



(4) 本报告期应收账款中持有公司 5%（含 5%）以上表决权股份的股东单位情况

单位：元

单位名称	期末数		期初数	
	账面余额	计提坏账金额	账面余额	计提坏账金额

(5) 应收账款中金额前五名单位情况

单位：元

单位名称	与本公司关系	金额	年限	占应收账款总额的比例 (%)

(6) 应收关联方账款情况

单位：元

单位名称	与本公司关系	金额	占应收账款总额的比例 (%)

(7) 终止确认的应收款项情况

单位：元

项目	终止确认金额	与终止确认相关的利得或损失

(8) 以应收款项为标的进行证券化的，列示继续涉入形成的资产、负债的金额

单位：元

项目	期末数
资产：	
负债：	

7、其他应收款

(1) 其他应收款按种类披露

单位：元

种类	期末数				期初数			
	账面余额		坏账准备		账面余额		坏账准备	
	金额	比例 (%)	金额	比例 (%)	金额	比例 (%)	金额	比例 (%)
按组合计提坏账准备的其他应收款								
账龄分析法	77,392.91	100%	14,369.64	18.57%	243,468.79	100%	21,223.44	8.72%



组合小计	77,392.91	100%	14,369.64	18.57%	243,468.79	100%	21,223.44	8.72%
合计	77,392.91	--	14,369.64	--	243,468.79	--	21,223.44	--

其他应收款种类的说明

期末单项金额重大并单项计提坏账准备的其他应收款

适用  不适用

组合中，采用账龄分析法计提坏账准备的其他应收款

适用  不适用

单位：元

账龄	期末数			期初数		
	账面余额		坏账准备	账面余额		坏账准备
	金额	比例 (%)		金额	比例 (%)	
1 年以内						
其中：						
1 年以内小计	64,392.91	83.2%	3,219.64	232,468.79	95.48%	11,623.44
1 至 2 年	2,000.00	2.58%	400.00	500.00	0.21%	100.00
2 至 3 年	500.00	0.65%	250.00	2,000.00	82%	1,000.00
3 年以上	10,500.00	13.57%	10,500.00	8,500.00	3.49%	8,500.00
合计	77,392.91	--	14,369.64	243,468.79	--	21,223.44

组合中，采用余额百分比法计提坏账准备的其他应收款

适用  不适用

组合中，采用其他方法计提坏账准备的其他应收款

适用  不适用

期末单项金额虽不重大但单项计提坏账准备的其他应收款

适用  不适用

(2) 本报告期转回或收回的其他应收款情况

单位：元

其他应收款内容	转回或收回原因	确定原坏账准备的依据	转回或收回前累计已计提坏账准备金额	转回或收回金额

期末单项金额重大或虽不重大但单独进行减值测试的其他应收账款坏账准备计提



单位：元

应收账款内容	账面余额	坏账金额	计提比例 (%)	理由
--------	------	------	----------	----

单项金额不重大但按信用风险特征组合后该组合的风险较大的其他应收款的说明

(3) 本报告期实际核销的其他应收款情况

单位：元

单位名称	其他应收款性质	核销时间	核销金额	核销原因	是否因关联交易产生
------	---------	------	------	------	-----------

其他应收款核销说明

(4) 本报告期其他应收款中持有公司 5%（含 5%）以上表决权股份的股东单位情况

单位：元

单位名称	期末数		期初数	
	账面余额	计提坏账金额	账面余额	计提坏账金额

(5) 金额较大的其他应收款的性质或内容

单位：元

单位名称	金额	款项的性质或内容	占其他应收款总额的比例(%)
------	----	----------	----------------

说明

(6) 其他应收款金额前五名单位情况

单位：元

单位名称	与本公司关系	金额	年限	占其他应收款总额的比例(%)
牧原职工保险	职工保险	63,892.91	1 年以内	82.56%
马山口镇电管所	供应商	5,000.00	3 年以上	6.46%
中信银行股份有限公司 南阳分行	供应商	4,000.00	1-2 年	5.17%
王店镇电管所	供应商	3,000.00	3 年以上	3.88%
中国工商银行内乡县支行	供应商	500.00	2-3 年	0.65%
合计	--	76,392.91	--	98.72%





(7) 其他应收关联方账款情况

单位：元

单位名称	与本公司关系	金额	占其他应收款总额的比例(%)
------	--------	----	----------------

(8) 终止确认的其他应收款项情况

单位：元

项目	终止确认金额	与终止确认相关的利得或损失
----	--------	---------------

(9) 以其他应收款为标的进行证券化的，列示继续涉入形成的资产、负债的金额

单位：元

项目	期末数
资产：	
负债：	

(10) 报告期末按应收金额确认的政府补助

单位：元

单位名称	政府补助项目名称	期末余额	期末账龄	预计收取时间	预计收取金额	预计收取依据	未能在预计时点收到预计金额的原因(如有)
------	----------	------	------	--------	--------	--------	----------------------

8、预付款项

(1) 预付款项按账龄列示

单位：元

账龄	期末数		期初数	
	金额	比例(%)	金额	比例(%)
1年以内	23,216,195.55	87.68%	27,469,181.50	100%
1至2年	3,262,932.90	12.32%		
合计	26,479,128.45	--	27,469,181.50	--

预付款项账龄的说明

(2) 预付款项金额前五名单位情况

单位：元



单位名称	与本公司关系	金额	时间	未结算原因
华尊融资担保有限公司	担保方	2,000,000.00	1 年以内	预付担保费未到结算期
金达融资担保有限责任公司	担保方	2,000,000.00	1 年以内	预付担保费未到结算期
南阳市卧龙区财政局		1,795,776.00	1-2 年	预付土地保证金未到结算期
上海益海商贸有限公司	供应商	1,703,920.00	1 年以内	货未到
信阳市锅炉压力容器修理厂	供应商	1,447,325.00	1 年以内	预付锅炉款未到结算期
合计	--	8,947,021.00	--	--

预付款项主要单位的说明

(3) 本报告期预付款项中持有本公司 5%（含 5%）以上表决权股份的股东单位情况

单位：元

单位名称	期末数		期初数	
	账面余额	计提坏账金额	账面余额	计提坏账金额

(4) 预付款项的说明

9、存货

(1) 存货分类

单位：元

项目	期末数			期初数		
	账面余额	跌价准备	账面价值	账面余额	跌价准备	账面价值
原材料	421,299,408.52		421,299,408.52	212,395,022.17		212,395,022.17
消耗性生物资产	600,116,701.65		600,116,701.65	293,722,289.27		293,722,289.27
合计	1,021,416,110.17		1,021,416,110.17	506,117,311.44		506,117,311.44

(2) 存货跌价准备

单位：元

存货种类	期初账面余额	本期计提额	本期减少		期末账面余额
			转回	转销	



**(3) 存货跌价准备情况**

项目	计提存货跌价准备的依据	本期转回存货跌价准备的原因	本期转回金额占该项存货期末余额的比例（%）
----	-------------	---------------	-----------------------

存货的说明

**10、其他流动资产**

单位：元

项目	期末数	期初数
上市中介机构费用	4,372,087.50	4,200,000.00
合计	4,372,087.50	4,200,000.00

其他流动资产说明

**11、可供出售金融资产**

**(1) 可供出售金融资产情况**

单位：元

项目	期末公允价值	期初公允价值
----	--------	--------

本期将持有至到期投资重分类为可供出售金融资产的，本期重分类的金额元，该金额占重分类前持有至到期投资总额的比例。

可供出售金融资产的说明

**(2) 可供出售金融资产中的长期债权投资**

单位：元

债券项目	债券种类	面值	初始投资成本	到期日	期初余额	本期利息	累计应收或已收利息	期末余额
------	------	----	--------	-----	------	------	-----------	------

可供出售金融资产的长期债权投资的说明

**(3) 可供出售金融资产的减值情况**

单位：元

可供出售金融资产分类	可供出售权益工具	可供出售债务工具	其他	合计
------------	----------	----------	----	----

**(4) 报告期内可供出售金融资产减值的变动情况**

单位：元



可供出售金融资产分类	可供出售权益工具	可供出售债务工具	其他	合计
------------	----------	----------	----	----

(5) 可供出售权益工具期末公允价值大幅下跌或持续下跌相关说明

单位：元

可供出售权益工具（分项）	成本	公允价值	公允价值相对于成本的下跌幅度（%）	持续下跌时间	已计提减值金额	未根据成本与期末公允价值的差额计提减值的理由说明

12、持有至到期投资

(1) 持有至到期投资情况

单位：元

项目	期末账面余额	期初账面余额

持有至到期投资的说明

(2) 本报告期内出售但尚未到期的持有至到期投资情况

单位：元

项目	金额	占该项投资出售前金额的比例（%）

本报告期内出售但尚未到期的持有至到期投资情况说明

13、长期应收款

单位：元

种类	期末数	期初数

14、对合营企业投资和联营企业投资

单位：元

被投资单位名称	本企业持股比例(%)	本企业在被投资单位表决权比例(%)	期末资产总额	期末负债总额	期末净资产总额	本期营业收入总额	本期净利润
一、合营企业							
二、联营企业							
河南龙大牧原肉食品有限公司	40%	40%	168,091,611.43	86,335,239.85	81,756,371.58	411,805,367.54	240,539.85



合营企业、联营企业的重要会计政策、会计估计与公司的会计政策、会计估计存在重大差异的说明

## 15、长期股权投资

### (1) 长期股权投资明细情况

单位：元

被投资单位	核算方法	投资成本	期初余额	增减变动	期末余额	在被投资单位持股比例(%)	在被投资单位表决权比例(%)	在被投资单位持股比例与表决权比例不一致的说明	减值准备	本期计提减值准备	本期现金红利
河南龙大牧原肉食品有限公司	权益法	24,000,000.00	23,507,625.88	5,249,316.32	28,756,942.20	40%	40%				
合计	--	24,000,000.00	23,507,625.88	5,249,316.32	28,756,942.20	--	--	--			

### (2) 向投资企业转移资金的能力受到限制的有关情况

单位：元

向投资企业转移资金能力受到限制的长期股权投资项目	受限制的原因	当期累计未确认的投资损失金额

长期股权投资的说明

## 16、投资性房地产

### (1) 按成本计量的投资性房地产

单位：元

项目	期初账面余额	本期增加	本期减少	期末账面余额

单位：元

	本期

### (2) 按公允价值计量的投资性房地产

单位：元

项目	期初公允价值	本期增加	本期减少	期末公允



	值	购置	自用房地产 或存货转入	公允价值变 动损益	处置	转为自用房 地产	价值
--	---	----	----------------	--------------	----	-------------	----

说明报告期内改变计量模式的投资性房地产和未办妥产权证书的投资性房地产有关情况，说明未办妥产权证书的原因和预计办结时间

## 17、固定资产

### (1) 固定资产情况

单位：元

项目	期初账面余额	本期增加		本期减少	期末账面余额
一、账面原值合计：	1,026,841,619.76	554,881,973.96		841,191.43	1,580,882,402.29
其中：房屋及建筑物	856,071,442.91	467,022,282.12		79,259.43	1,323,014,465.60
机器设备	4,818,657.68	71,779,848.22		207,340.00	176,391,165.90
运输工具	48,781,586.35	7,217,976.32		538,392.00	55,461,170.67
其他	17,169,932.82	8,861,867.30		16,200.00	26,015,600.12
--	期初账面余额	本期新增	本期计提	本期减少	本期期末余额
二、累计折旧合计：	177,639,577.74		107,020,579.38	185,005.77	284,475,151.35
其中：房屋及建筑物	137,303,644.69		82,521,507.74	21,810.34	219,803,342.09
机器设备	21,348,687.76		12,746,508.71	47,942.19	34,047,254.28
运输工具	14,843,972.69		7,943,897.70	113,660.48	22,674,209.91
其他	4,143,272.60		3,808,665.23	1,592.76	7,950,345.07
--	期初账面余额		--		本期期末余额
三、固定资产账面净值合计	849,202,042.02		--		1,296,407,250.94
其中：房屋及建筑物	718,767,798.22		--		1,103,211,123.51
机器设备	83,469,969.92		--		142,343,911.62
运输工具	33,937,613.66		--		32,786,960.76
其他	13,026,660.22		--		18,065,255.05
其他			--		
五、固定资产账面价值合计	849,202,042.02		--		1,296,407,250.94
其中：房屋及建筑物	718,767,798.22		--		1,103,211,123.51
机器设备	83,469,969.90		--		142,343,911.62
运输工具	33,937,613.66		--		32,786,960.76
其他	13,026,660.22		--		18,065,255.05

本期折旧额 107,020,579.38 元；本期由在建工程转入固定资产原价为 526,545,245.83 元。



(2) 暂时闲置的固定资产情况

单位：元

项目	账面原值	累计折旧	减值准备	账面净值	备注
----	------	------	------	------	----

(3) 通过融资租赁租入的固定资产

单位：元

项目	账面原值	累计折旧	账面净值
----	------	------	------

(4) 通过经营租赁租出的固定资产

单位：元

种类	期末账面价值
----	--------

(5) 期末持有待售的固定资产情况

单位：元

项目	账面价值	公允价值	预计处置费用	预计处置时间
----	------	------	--------	--------

(6) 未办妥产权证书的固定资产情况

项目	未办妥产权证书原因	预计办结产权证书时间
----	-----------	------------

固定资产说明

18、在建工程

(1) 在建工程情况

单位：元

项目	期末数			期初数		
	账面余额	减值准备	账面价值	账面余额	减值准备	账面价值
牧原二十二场	50,989.42		50,989.42	7,503,772.61		7,503,772.61
唐河二场	6,849,681.79		6,849,681.79	4,561,180.15		4,561,180.15
卧龙牧原陆营一分场	882,646.27		882,646.27	13,696,808.74		13,696,808.74
卧龙牧原下范营场	938,464.56		938,464.56	6,849,861.68		6,849,861.68
卧龙牧原陆营饲料厂	2,529,549.38		2,529,549.38	6,444,096.75		6,444,096.75
牧原办公大楼	39,264,492.76		39,264,492.76	7,976,259.37		7,976,259.37
邓州牧原陶营养殖场	14,330,477.75		14,330,477.75	31,448,874.45		31,448,874.45



邓州牧原九龙养殖场	1,770,399.54		1,770,399.54	28,531,156.78		28,531,156.78
邓州牧原陶营饲料厂	17,696,347.08		17,696,347.08	12,512,488.62		12,512,488.62
邓州牧原九龙饲料厂	165,814.98		165,814.98	9,415,748.17		9,415,748.17
钟祥牧原一场	15,439,383.31		15,439,383.31	5,103,732.57		5,103,732.57
钟祥牧原饲料厂	15,659,388.51		15,659,388.51	65,399.80		65,399.80
曹县牧原一场	5,354,650.63		5,354,650.63	418,786.55		418,786.55
曹县牧原二场	8,954,358.32		8,954,358.32	814,170.70		814,170.70
曹县牧原饲料厂	33,257,002.78		33,257,002.78	118,991.87		118,991.87
钟祥牧原其他养殖场前期费用	16,195,203.82		16,195,203.82	7,957,619.98		7,957,619.98
邓州牧原其他养殖场前期费用	21,194,653.00		21,194,653.00	15,629,397.86		15,629,397.86
卧龙牧原其他养殖场前期费用	17,073,441.07		17,073,441.07	9,547,132.16		9,547,132.16
除唐河二场外唐河地区养殖基地前期费用	12,012,662.81		12,012,662.81	7,616,951.38		7,616,951.38
方城地区养殖场前期费用	19,015,754.21		19,015,754.21	13,108,976.84		13,108,976.84
宛城、周口、开封、豫北等区域养殖场前期费用	38,466,674.50		38,466,674.50	10,911,918.52		10,911,918.52
其他	22,665,808.55		22,665,808.55	22,721,583.62		22,721,583.62
合计	309,767,845.04		309,767,845.04	222,954,909.17		222,954,909.17





(2) 重大在建工程项目变动情况

单位：元

项目名称	预算数	期初数	本期增加	转入固定资 产	其他减少	工程投入占 预算比例(%)	工程进度	利息资本化 累计金额	其中：本期利 息资本化金 额	本期利息 资本化率 (%)	资金来源	期末数
牧原二十一场	64,944,000.00	2,923,142.57	1,310,105.00	4,233,247.57		102.31%	100	1,197,791.48			自筹及借款	
牧原二十二场	67,100,700.00	7,503,772.61	14,649,261.91	22,102,045.10		104.86%	99	2,716,232.07	729,516.14	6.36%	自筹及借款	50,989.42
唐河二场	125,149,600.00	4,561,180.15	2,288,501.64				5				自筹及借款	6,849,681.79
灌涨饲料厂新 增产能项目	8,500,000.00		8,265,434.59	8,265,434.59		97.24%	100				自筹	
卧龙牧原陆营 一分场	187,003,900.00	13,696,808.74	84,924,521.80	97,738,684.27		102.02%	99.63	2,461,046.87	1,533,006.68	6.89%	自筹和 ifc 贷款	882,646.27
卧龙牧原下范 营场	84,180,000.00	6,849,861.68	40,598,591.28	46,509,988.40		111.95%	99.10	3,427,097.24	2,857,225.62	6.89%	自筹和 ifc 贷款	938,464.56
卧龙牧原陆营 饲料厂	63,578,800.00	6,444,096.75	44,119,788.03	48,034,335.40		79.3%	95	2,954,548.79	2,587,511.10	6.89%	自筹和 ifc 贷款	2,529,549.38
牧原办公大楼	52,474,000.00	7,976,259.37	31,288,233.39			74.83%	59				自筹	39,264,492.76
邓州牧原陶营 养殖场	197,957,800.00	31,448,874.45	70,935,494.75	88,053,891.45		53.45%	65	7,333,815.04	6,529,767.62	6.76%	借款	14,330,477.75
邓州牧原九龙 养殖场	197,957,800.00	28,531,156.78	83,926,397.30	110,687,154.5 4		94.84%	95	10,096,310.64	6,694,789.76	6.76%	借款	1,770,399.54
邓州牧原陶营 饲料厂	57,636,400.00	12,512,488.62	19,291,358.46	14,107,500.00		98.88%	95.03	4,123,091.21	2,886,635.84	6.76%	借款	17,696,347.08



牧原食品股份有限公司  
2013 年度报告全文

邓州牧原九龙饲料厂	39,208,400.00	9,415,748.17	9,503,566.88	18,753,500.07		97.28%	98.17	2,424,527.69	997,588.28	6.76%	借款	165,814.98
钟祥牧原一场	318,557,800.00	5,103,732.57	10,335,650.74			4.85%	5.2				自筹	15,439,383.31
钟祥牧原饲料厂	25,777,400.00	65,399.80	15,593,988.71			60.75%	81.20				自筹	15,659,388.51
曹县牧原一场	112,092,800.00	418,786.55	5,076,388.31	140,524.23		4.9%	1				自筹	5,354,650.63
曹县牧原二场	199,444,600.00	814,170.70	8,281,154.41	140,966.79		4.56%	1				自筹	8,954,358.32
曹县牧原饲料厂	61,490,600.00	118,991.87	33,837,360.96	699,350.05		55.22%	55.60				自筹	33,257,002.78
合计	1,863,054,600.00	138,384,471.38	484,225,798.16	459,466,622.46		--	--	36,734,461.03	24,816,041.04	--	--	163,143,647.08

在建工程项目变动情况的说明



(3) 在建工程减值准备

单位：元

项目	期初数	本期增加	本期减少	期末数	计提原因
----	-----	------	------	-----	------

(4) 重大在建工程的工程进度情况

项目	工程进度	备注
牧原二十一场	100.00%	
牧原二十二场	99.00%	
唐河二场	5.00%	
灌涨饲料厂新增产能项目	100.00%	
卧龙牧原陆营一分场	99.63%	
卧龙牧原下范营场	99.10%	
卧龙牧原陆营饲料厂	95.00%	
牧原办公大楼	59.00%	
邓州牧原陶营养殖场	65.00%	
邓州牧原九龙养殖场	95.00%	
邓州牧原陶营饲料厂	95.03%	
邓州牧原九龙饲料厂	98.17%	
钟祥牧原一场	5.20%	
钟祥牧原饲料厂	81.20%	
曹县牧原一场	1.00%	
曹县牧原二场	1.00%	
曹县牧原饲料厂	55.60%	

(5) 在建工程的说明

19、工程物资

单位：元

项目	期初数	本期增加	本期减少	期末数
材料	9,145,667.52	13,075,400.52	19,478,042.92	2,743,025.12
工器具	231,349.17	1,683,398.94	1,426,640.00	488,108.11
设备	504,794.27	354,812.19	433,115.02	426,491.44



合计	9,881,810.96	15,113,611.65	21,337,797.94	3,657,624.67
----	--------------	---------------	---------------	--------------

工程物资的说明

## 20、固定资产清理

单位：元

项目	期初账面价值	期末账面价值	转入清理的原因
----	--------	--------	---------

说明转入固定资产清理起始时间已超过 1 年的固定资产清理进展情况

## 21、生产性生物资产

### (1) 以成本计量

单位：元

项目	期初账面余额	本期增加	本期减少	期末账面余额
一、种植业				
二、畜牧养殖业				
生猪	202,740,202.15	446,300,521.73	449,042,137.64	199,998,586.24
三、林业				
四、水产业				
合计	202,740,202.15	446,300,521.73	449,042,137.64	199,998,586.24

### (2) 以公允价值计量

单位：元

项目	期初账面价值	本期增加	本期减少	期末账面价值
一、种植业				
二、畜牧养殖业				
三、林业				
四、水产业				

生产性生物资产的说明

## 22、油气资产

单位：元

项目	期初账面余额	本期增加	本期减少	期末账面余额
----	--------	------	------	--------

油气资产的说明



## 23、无形资产

### (1) 无形资产情况

单位：元

项目	期初账面余额	本期增加	本期减少	期末账面余额
一、账面原值合计	118,458,958.41	43,989,347.98		162,448,306.39
其中：土地使用权	117,689,580.41	43,989,347.98		161,678,928.39
商标权	219,380.00			219,380.00
软件	549,998.00			549,998.00
二、累计摊销合计	2,105,092.83	4,554,595.19		6,659,688.02
其中：土地使用权	1,839,879.63	4,499,595.35		6,339,474.98
商标权	219,380.00			219,380.00
软件	45,833.20	54,999.84		100,833.04
三、无形资产账面净值合计	116,353,865.58	39,434,752.79		155,788,618.37
其中：土地使用权	115,849,700.78	39,489,752.63		155,339,453.41
商标权				
软件	504,164.80	-54,999.84		449,164.96
其中：土地使用权				
商标权				
软件				
无形资产账面价值合计	116,353,865.58	39,434,752.79		155,788,618.37
其中：土地使用权	115,849,700.78	39,489,752.63		155,339,453.41
商标权				
软件	504,164.80	-54,999.84		449,164.96

本期摊销额 4,554,595.19 元。

### (2) 公司开发项目支出

单位：元

项目	期初数	本期增加	本期减少		期末数
			计入当期损益	确认为无形资产	

本期开发支出占本期研究开发项目支出总额的比例。

通过公司内部研发形成的无形资产占无形资产期末账面价值的比例。

公司开发项目的说明，包括本期发生的单项价值在 100 万元以上且以评估值为入账依据的，



应披露评估机构名称、评估方法

24、商誉

单位：元

被投资单位名称或形成商誉的事项	期初余额	本期增加	本期减少	期末余额	期末减值准备
-----------------	------	------	------	------	--------

说明商誉的减值测试方法和减值准备计提方法

25、长期待摊费用

单位：元

项目	期初数	本期增加额	本期摊销额	其他减少额	期末数	其他减少的原因
----	-----	-------	-------	-------	-----	---------

长期待摊费用的说明

26、递延所得税资产和递延所得税负债

(1) 递延所得税资产和递延所得税负债不以抵销后的净额列示

已确认的递延所得税资产和递延所得税负债

单位：元

项目	期末数	期初数
递延所得税资产：		
递延所得税负债：		

未确认递延所得税资产明细

单位：元

项目	期末数	期初数
----	-----	-----

未确认递延所得税资产的可抵扣亏损将于以下年度到期

单位：元

年份	期末数	期初数	备注
----	-----	-----	----

应纳税差异和可抵扣差异项目明细

单位：元

项目	暂时性差异金额	
	期末	期初
应纳税差异项目		
可抵扣差异项目		



(2) 递延所得税资产和递延所得税负债以抵销后的净额列示

互抵后的递延所得税资产及负债的组成项目

单位：元

项目	报告期末互抵后的递延所得税资产或负债	报告期末互抵后的可抵扣或应纳税暂时性差异	报告期初互抵后的递延所得税资产或负债	报告期初互抵后的可抵扣或应纳税暂时性差异
----	--------------------	----------------------	--------------------	----------------------

递延所得税资产和递延所得税负债互抵明细

单位：元

项目	本期互抵金额
----	--------

递延所得税资产和递延所得税负债的说明

27、资产减值准备明细

单位：元

项目	期初账面余额	本期增加	本期减少		期末账面余额
			转回	转销	
一、坏账准备	21,223.44		6,853.80		14,369.64
合计	21,223.44		6,853.80		14,369.64

资产减值明细情况的说明

28、其他非流动资产

单位：元

项目	期末数	期初数
----	-----	-----

其他非流动资产的说明

29、短期借款

(1) 短期借款分类

单位：元

项目	期末数	期初数
抵押借款	165,000,000.00	63,000,000.00
保证借款	733,000,000.00	290,000,000.00
合计	898,000,000.00	353,000,000.00

短期借款分类的说明



(2) 已到期未偿还的短期借款情况

单位：元

贷款单位	贷款金额	贷款利率	贷款资金用途	未按期偿还原因	预计还款期
------	------	------	--------	---------	-------

资产负债表日后已偿还金额元。

短期借款的说明，包括已到期短期借款获展期的，说明展期条件、新的到期日

30、交易性金融负债

单位：元

项目	期末公允价值	期初公允价值
----	--------	--------

交易性金融负债的说明

31、应付票据

单位：元

种类	期末数	期初数
银行承兑汇票	55,000,000.00	
合计	55,000,000.00	

下一会计期间将到期的金额 55,000,000.00 元。

应付票据的说明

32、应付账款

(1) 应付账款情况

单位：元

项目	期末数	期初数
1 年以内	145,709,266.77	55,079,806.83
1-2 年	1,670,767.83	3,572,419.58
2-3 年	1,533,119.00	54,715.00
3 年以上	125,931.00	71,216.00
合计	149,039,084.60	58,778,157.41

(2) 本报告期应付账款中应付持有公司 5%（含 5%）以上表决权股份的股东单位款项





单位：元

单位名称	期末数	期初数
------	-----	-----

(3) 账龄超过一年的大额应付账款情况的说明

33、预收账款

(1) 预收账款情况

单位：元

项目	期末数	期初数
1 年以内	3,382,647.60	1,557,614.70
1-2 年	395,569.00	2,832.00
合计	3,778,216.60	1,560,446.70

(2) 本报告期预收账款中预收持有公司 5%（含 5%）以上表决权股份的股东单位款项

单位：元

单位名称	期末数	期初数
------	-----	-----

(3) 账龄超过一年的大额预收账款情况的说明

34、应付职工薪酬

单位：元

项目	期初账面余额	本期增加	本期减少	期末账面余额
一、工资、奖金、津贴和补贴	9,719,165.00	124,470,174.96	118,370,550.96	15,818,789.00
二、职工福利费		8,283,305.58	8,283,305.58	
三、社会保险费	44,084.70	16,957,206.57	17,001,291.27	
其中：				
1. 医疗保险费		3,574,478.54	3,574,478.54	
2. 基本养老保险费		11,073,636.00	11,073,636.00	
3. 失业保险费		1,047,532.56	1,047,532.56	
4. 工伤保险费	44,084.70	788,624.16	832,708.86	
5. 生育保险费		472,935.31	472,935.31	
四、住房公积金		2,770,420.00	2,770,420.00	



六、其他	2,354,659.03	6,726,671.53	5,405,551.72	3,675,778.84
合计	12,117,908.73	159,207,778.64	151,831,119.53	19,494,567.84

应付职工薪酬中属于拖欠性质的金额 0.00 元。

工会经费和职工教育经费金额 3,675,778.84 元，非货币性福利金额元，因解除劳动关系给予补偿元。

应付职工薪酬预计发放时间、金额等安排

### 35、应交税费

单位：元

项目	期末数	期初数
增值税		275.25
营业税		614,238.00
企业所得税		2,239,790.35
城市维护建设税		30,562.38
房产税	22,254.09	22,254.09
土地使用税	202,565.69	89,270.53
个人所得税	87,591.27	59,230.00
土地增值税		3,511,291.13
教育费附加		30,711.90
印花税		15,000.00
合计	312,411.05	6,612,623.63

应交税费说明，所在地税务机关同意各分公司、分厂之间应纳税所得额相互调剂的，应说明税款计算过程

### 36、应付利息

单位：元

项目	期末数	期初数
分期付息到期还本的长期借款利息	1,827,504.22	
合计	1,827,504.22	

应付利息说明

应付利息余额为国际金融公司（IFC）借款截至本期末的未付利息。



### 37、应付股利

单位：元

单位名称	期末数	期初数	超过一年未支付原因
------	-----	-----	-----------

应付股利的说明

### 38、其他应付款

#### (1) 其他应付款情况

单位：元

项目	期末数	期初数
1 年以内	7,229,663.13	10,616,815.66
1-2 年	3,106,397.20	1,067,842.20
2-3 年	649,201.00	535,251.91
3 年以上	354,319.91	
合计	11,339,581.24	12,219,909.77

#### (2) 本报告期其他应付款中应付持有公司 5%（含 5%）以上表决权股份的股东单位款项

单位：元

单位名称	期末数	期初数
国际金融公司（IFC）	354,319.91	354,319.91
合计	354,319.91	354,319.91

#### (3) 账龄超过一年的大额其他应付款情况的说明

#### (4) 金额较大的其他应付款说明内容

### 39、预计负债

单位：元

项目	期初数	本期增加	本期减少	期末数
----	-----	------	------	-----

预计负债说明

### 40、一年内到期的非流动负债

#### (1) 一年内到期的非流动负债情况



单位：元

项目	期末数	期初数
1 年内到期的长期借款	224,414,917.35	215,166,089.05
合计	224,414,917.35	215,166,089.05

## (2) 一年内到期的长期借款

### 一年内到期的长期借款

单位：元

项目	期末数	期初数
抵押借款	20,000,000.00	26,000,000.00
保证借款	104,414,917.35	69,166,089.05
信用借款	100,000,000.00	120,000,000.00
合计	224,414,917.35	215,166,089.05

一年内到期的长期借款中属于逾期借款获得展期的金额元。

### 金额前五名的一年内到期的长期借款

单位：元

贷款单位	借款起始日	借款终止日	币种	利率 (%)	期末数		期初数	
					外币金额	本币金额	外币金额	本币金额
交通银行股份有限公司南阳分行	2012 年 08 月 02 日	2014 年 08 月 01 日	人民币元	5.54%		40,000,000.00		50,000,000.00
交通银行股份有限公司南阳分行	2012 年 10 月 16 日	2014 年 10 月 15 日	人民币元	5.54%		40,000,000.00		50,000,000.00
中国农业发展银行内乡县支行	2012 年 11 月 22 日	2015 年 11 月 20 日	人民币元	6.15%		12,000,000.00		62,000,000.00
交通银行股份有限公司南阳分行	2013 年 01 月 24 日	2016 年 11 月 22 日	人民币元	6.72%		10,860,000.00		0.00
交通银行股份有限公司南阳分行	2013 年 05 月 29 日	2016 年 11 月 22 日	人民币元	6.72%		10,860,000.00		0.00
合计	--	--	--	--	--	113,720,000.00	--	162,000,000.00



一年内到期的长期借款中的逾期借款

单位：元

贷款单位	借款金额	逾期时间	年利率(%)	借款资金用途	逾期未偿还原因	预期还款期
------	------	------	--------	--------	---------	-------

资产负债表日后已偿还的金额元。

一年内到期的长期借款说明

(3) 一年内到期的应付债券

单位：元

债券名称	面值	发行日期	债券期限	发行金额	期初应付利息	本期应计利息	本期已付利息	期末应付利息	期末余额
------	----	------	------	------	--------	--------	--------	--------	------

一年内到期的应付债券说明

(4) 一年内到期的长期应付款

单位：元

借款单位	期限	初始金额	利率(%)	应计利息	期末余额	借款条件
------	----	------	-------	------	------	------

一年内到期的长期应付款的说明

41、其他流动负债

单位：元

项目	期末账面余额	期初账面余额
----	--------	--------

其他流动负债说明

42、长期借款

(1) 长期借款分类

单位：元

项目	期末数	期初数
抵押借款	80,000,000.00	100,000,000.00
保证借款	453,325,502.29	273,544,630.95
信用借款	81,100,000.00	80,000,000.00
合计	614,425,502.29	453,544,630.95

长期借款分类的说明



(2) 金额前五名的长期借款

单位：元

贷款单位	借款起始日	借款终止日	币种	利率 (%)	期末数		期初数	
					外币金额	本币金额	外币金额	本币金额
国际金融公司 (IFC)	2012 年 12 月 10 日	2017 年 12 月 10 日	人民币元	6.89%		125,822,000.00		125,822,000.00
中国农业发展银行内乡县支行	2012 年 11 月 22 日	2015 年 11 月 20 日	人民币元	6.15%		50,000,000.00		50,000,000.00
中信银行股份有限公司南阳分行	2013 年 04 月 01 日	2015 年 04 月 01 日	人民币元	6.77%		47,000,000.00		
中信银行股份有限公司南阳分行	2013 年 05 月 09 日	2015 年 05 月 09 日	人民币元	6.77%		47,000,000.00		
交通银行股份有限公司南阳分行	2013 年 01 月 21 日	2016 年 11 月 22 日	人民币元	6.15		32,620,000.00		
合计	--	--	--	--	--	302,442,000.00	--	175,822,000.00

长期借款说明，因逾期借款获得展期形成的长期借款，应说明获得展期的条件、本金、利息、预计还款安排等

43、应付债券

单位：元

债券名称	面值	发行日期	债券期限	发行金额	期初应付利息	本期应计利息	本期已付利息	期末应付利息	期末余额

应付债券说明，包括可转换公司债券的转股条件、转股时间

44、长期应付款

(1) 金额前五名长期应付款情况

单位：元

单位	期限	初始金额	利率 (%)	应计利息	期末余额	借款条件



(2) 长期应付款中的应付融资租赁款明细

单位：元

单位	期末数		期初数	
	外币	人民币	外币	人民币

由独立第三方为公司融资租赁提供担保的金额元。

长期应付款的说明

45、专项应付款

单位：元

项目	期初数	本期增加	本期减少	期末数	备注说明
----	-----	------	------	-----	------

专项应付款说明

46、其他非流动负债

单位：元

项目	期末账面余额	期初账面余额
递延收益	80,000.00	
合计	80,000.00	

其他非流动负债说明

2013 年 12 月，根据《关于拨付 2012 年疫苗检测补助经费通知》（内牧字【2013】32 号），内乡县畜牧局拨付公司补助 28 万元，其中 20 万元为疫苗检测专项奖励资金计入“营业外收入----政府补助”，8 万元为检测设备补贴资金计入递延收益，待检测设备到达并投入使用后，在其使用寿命内平均分配计入当期损益。

涉及政府补助的负债项目

单位：元

负债项目	期初余额	本期新增补助金额	本期计入营业外收入金额	其他变动	期末余额	与资产相关/与收益相关
------	------	----------	-------------	------	------	-------------

47、股本



单位：元

	期初数	本期变动增减（+、-）					期末数
		发行新股	送股	公积金转股	其他	小计	
股份总数	212,000,000.00						212,000,000.00

股本变动情况说明，本报告期内有增资或减资行为的，应披露执行验资的会计师事务所名称和验资报告文号；运行不足 3 年的股份有限公司，设立前的年份只需说明净资产情况；有限责任公司整体变更为股份公司应说明公司设立时的验资情况

#### 48、库存股

库存股情况说明

#### 49、专项储备

专项储备情况说明

#### 50、资本公积

单位：元

项目	期初数	本期增加	本期减少	期末数
资本溢价（股本溢价）	100,516,270.25			100,516,270.25
合计	100,516,270.25			100,516,270.25

资本公积说明

#### 51、盈余公积

单位：元

项目	期初数	本期增加	本期减少	期末数
法定盈余公积	84,993,560.85	21,328,307.03		106,321,867.88
合计	84,993,560.85	21,328,307.03		106,321,867.88

盈余公积说明，用盈余公积转增股本、弥补亏损、分派股利的，应说明有关决议

#### 52、一般风险准备

一般风险准备情况说明





### 53、未分配利润

单位：元

项目	金额	提取或分配比例
调整前上年末未分配利润	629,691,963.44	--
调整后年初未分配利润	629,691,963.44	--
加：本期归属于母公司所有者的净利润	303,829,476.61	--
减：提取法定盈余公积	21,328,307.03	10%
应付普通股股利	74,200,000.00	
期末未分配利润	837,993,133.02	--

调整年初未分配利润明细：

- 1)、由于《企业会计准则》及其相关新规定进行追溯调整，影响年初未分配利润 0.00 元。
- 2)、由于会计政策变更，影响年初未分配利润 0.00 元。
- 3)、由于重大会计差错更正，影响年初未分配利润 0.00 元。
- 4)、由于同一控制导致的合并范围变更，影响年初未分配利润 0.00 元。
- 5)、其他调整合计影响年初未分配利润 0.00 元。

未分配利润说明，对于首次公开发行证券的公司，如果发行前的滚存利润经股东大会决议由新老股东共同享有，应明确予以说明；如果发行前的滚存利润经股东大会决议在发行前进行分配并由老股东享有，公司应明确披露应付股利中老股东享有的经审计的利润数

### 54、营业收入、营业成本

#### (1) 营业收入、营业成本

单位：元

项目	本期发生额	上期发生额
主营业务收入	2,044,081,126.09	1,490,627,375.09
其他业务收入	321,645.00	209,050.00
营业成本	1,639,297,666.86	1,072,368,266.19

#### (2) 主营业务（分行业）



单位：元

行业名称	本期发生额		上期发生额	
	营业收入	营业成本	营业收入	营业成本
畜牧养殖业	2,044,081,126.09	1,639,297,666.86	1,490,627,375.09	1,072,368,266.19
合计	2,044,081,126.09	1,639,297,666.86	1,490,627,375.09	1,072,368,266.19

### (3) 主营业务（分产品）

单位：元

产品名称	本期发生额		上期发生额	
	营业收入	营业成本	营业收入	营业成本
商品猪	1,983,715,029.37	1,608,942,496.88	1,455,146,533.71	1,058,973,185.07
种猪	39,617,580.72	17,331,188.52	35,480,841.38	13,395,081.12
仔猪	20,748,516.00	13,023,981.46		
合计	2,044,081,126.09	1,639,297,666.86	1,490,627,375.09	1,072,368,266.19

### (4) 主营业务（分地区）

单位：元

地区名称	本期发生额		上期发生额	
	营业收入	营业成本	营业收入	营业成本
国内	2,044,081,126.09	1,639,297,666.86	1,490,627,375.09	1,072,368,266.19
合计	2,044,081,126.09	1,639,297,666.86	1,490,627,375.09	1,072,368,266.19

### (5) 公司来自前五名客户的营业收入情况

单位：元

客户名称	主营业务收入	占公司全部营业收入的比例(%)
河南龙大牧原肉食品有限公司	347,366,778.97	16.99%
白海军	96,022,730.00	4.7%
王根华	91,474,103.00	4.47%
孙浩	84,404,381.00	4.13%
黄德牛	78,786,881.00	3.85%
合计	698,054,873.97	34.14%

营业收入的说明



## 55、合同项目收入

单位：元

固定造价合同	合同项目	金额	累计已发生成本	累计已确认毛利(亏损以“-”号表示)	已办理结算的金额
	合同项目	金额	累计已发生成本	累计已确认毛利(亏损以“-”号表示)	已办理结算的金额

合同项目的说明

## 56、营业税金及附加

单位：元

项目	本期发生额	上期发生额	计缴标准
----	-------	-------	------

营业税金及附加的说明

## 57、销售费用

单位：元

项目	本期发生额	上期发生额
销售费用	6,456,814.88	5,626,659.46
合计	6,456,814.88	5,626,659.46

## 58、管理费用

单位：元

项目	本期发生额	上期发生额
管理费用	62,888,489.38	61,843,517.61
合计	62,888,489.38	61,843,517.61

## 59、财务费用

单位：元

项目	本期发生额	上期发生额
利息支出	76,151,856.16	51,482,770.65
利息收入	-944,566.48	-922,083.78
其他	840,980.69	358,378.40
合计	76,048,270.37	50,919,065.27



## 60、公允价值变动收益

单位：元

产生公允价值变动收益的来源	本期发生额	上期发生额
---------------	-------	-------

公允价值变动收益的说明

## 61、投资收益

### (1) 投资收益明细情况

单位：元

项目	本期发生额	上期发生额
权益法核算的长期股权投资收益	96,215.94	1,086,387.29
合计	96,215.94	1,086,387.29

### (2) 按成本法核算的长期股权投资收益

单位：元

被投资单位	本期发生额	上期发生额	本期比上期增减变动的原因
-------	-------	-------	--------------

### (3) 按权益法核算的长期股权投资收益

单位：元

被投资单位	本期发生额	上期发生额	本期比上期增减变动的原因
河南龙大牧原肉食品有限公司	96,215.94	1,086,387.29	河南龙大牧原肉食品有限公司净利润波动
合计	96,215.94	1,086,387.29	--

投资收益的说明，若投资收益汇回有重大限制的，应予以说明。若不存在此类重大限制，也应做出说明

## 62、资产减值损失

单位：元

项目	本期发生额	上期发生额
一、坏账损失	-6,853.80	-169,956.67
合计	-6,853.80	-169,956.67



### 63、营业外收入

#### (1) 营业外收入情况

单位：元

项目	本期发生额	上期发生额	计入当期非经常性损益的金额
非流动资产处置利得合计	41,239.42	8,959,161.39	41,239.42
其中：固定资产处置利得	41,239.42		
无形资产处置利得		8,959,161.39	
政府补助	43,063,885.00	22,990,476.00	27,650,860.00
其他	1,270,586.41	885,459.35	1,270,586.41
合计	44,375,710.83	32,835,096.74	28,962,685.83

营业外收入说明

#### (2) 计入当期损益的政府补助

单位：元

补助项目	本期发生额	上期发生额	与资产相关/与收益相关	是否属于非经常性损益
能繁母猪保险保费补贴	5,800,704.00	6,392,976.00	与收益相关	否
生猪良种补贴	2,831,300.00	3,200,000.00	与收益相关	否
养殖环节病死猪无害化处理补贴资金	6,781,021.00	128,300.00	与收益相关	否
中央财政生猪调出大县奖励资金	4,800,000.00	5,792,400.00	与收益相关	是
能繁母猪补贴	12,386,860.00	2,431,800.00	与收益相关	是
生猪标准化养殖补助资金	1,800,000.00	1,600,000.00	与收益相关	是
企业发展补贴资金	3,370,000.00		与收益相关	是
农业产业化集群发展财政贴息资金	1,350,000.00		与收益相关	是
内乡县财政局扶贫贷款财政贴息资金	1,200,000.00	1,000,000.00	与收益相关	是
农业综合开发产业化经营中央财政贷款贴息项目资金		950,000.00	与收益相关	是
中央储备肉活畜储备利息补贴	760,000.00	800,000.00	与收益相关	是



国家现代农业产业技术体系建设专项资金	500,000.00	500,000.00	与收益相关	是
内乡县人民政府工业发展先进企业和单位奖励	377,000.00	190,000.00	与收益相关	是
农业技术试验示范专项经费	360,000.00		与收益相关	是
南阳市农业科技“三十”工程项目补贴	300,000.00		与收益相关	是
疫苗检测补助经费	200,000.00		与收益相关	是
农业技术推广项目补助资金	162,000.00		与收益相关	是
基层畜牧业技术推广资金	70,000.00		与收益相关	是
南阳市专利优秀奖	10,000.00		与收益相关	是
内乡县 2011 年度实施“四个带动”推进八大产业先进单位奖		5,000.00	与收益相关	是
科技进步奖励资金	5,000.00		与收益相关	是
合计	43,063,885.00	22,990,476.00	--	--

#### 64、营业外支出

单位：元

项目	本期发生额	上期发生额	计入当期非经常性损益的金额
其中：固定资产处置损失	120,434.56	489,045.63	120,434.56
对外捐赠	140,500.00	1,203,885.00	140,500.00
其他	99,899.00	29,771.80	99,899.00
合计	360,833.56	1,722,702.43	360,833.56

#### 营业外支出说明

#### 65、所得税费用

单位：元

项目	本期发生额	上期发生额
按税法及相关规定计算的当期所得税		2,239,790.35
合计		2,239,790.35



## 66、基本每股收益和稀释每股收益的计算过程

$$\text{基本每股收益} = P0 \div S = 303,829,476.61 \div 212,000,000.00 = 1.43$$

$$S = S0 + S1 + Si \times Mi \div M0 - Sj \times Mj \div M0 - Sk$$

其中：P0 为归属于公司普通股股东的净利润或扣除非经常性损益后归属于普通股股东的净利润；S 为发行在外的普通股加权平均数；S0 为期初股份总数；S1 为报告期因公积金转增股本或股票股利分配等增加股份数；Si 为报告期因发行新股或债转股等增加股份数；Sj 为报告期因回购等减少股份数；Sk 为报告期缩股数；M0 报告期月份数；Mi 为增加股份次月起至报告期期末的累计月数；Mj 为减少股份次月起至报告期期末的累计月数。

稀释每股收益 =  $P1 / (S0 + S1 + Si \times Mi \div M0 - Sj \times Mj \div M0 - Sk + \text{认股权证、股份期权、可转换债券等增加的普通股加权平均数})$

$$= 303,829,476.61 \div 212,000,000.00 = 1.43$$

其中，P1 为归属于公司普通股股东的净利润或扣除非经常性损益后归属于公司普通股股东的净利润，并考虑稀释性潜在普通股对其影响，按《企业会计准则》及有关规定进行调整。

## 67、其他综合收益

单位：元

项目	本期发生额	上期发生额
----	-------	-------

其他综合收益说明

## 68、现金流量表附注

### (1) 收到的其他与经营活动有关的现金

单位：元

项目	金额
利息收入	944,566.48
废品销售	561,450.27
政府补助	36,901,181.00
保险赔偿	4,680,025.00
保证金	18,730,000.00
其他	709,136.14
合计	62,526,358.89



收到的其他与经营活动有关的现金说明

(2) 支付的其他与经营活动有关的现金

单位：元

项目	金额
办公费	4,946,670.84
车辆费用	4,880,634.64
差旅费	1,139,728.30
业务招待费用	5,793,718.47
保险费	2,197,349.49
中介咨询费	1,342,900.00
研发费	1,261,269.10
客户服务费	454,201.35
广告宣传费	311,992.01
排污费	1,039,178.00
捐赠支出	140,500.00
保证金	35,445,000.00
其他	3,500,524.22
合计	62,453,666.42

支付的其他与经营活动有关的现金说明

(3) 收到的其他与投资活动有关的现金

单位：元

项目	金额

收到的其他与投资活动有关的现金说明

(4) 支付的其他与投资活动有关的现金

单位：元

项目	金额
支付的处置无形资产的相关税费	6,437,631.48
合计	6,437,631.48

支付的其他与投资活动有关的现金说明





(5) 收到的其他与筹资活动有关的现金

单位：元

项目	金额
收到的贷款保证金	1,002,603.39
合计	1,002,603.39

收到的其他与筹资活动有关的现金说明

(6) 支付的其他与筹资活动有关的现金

单位：元

项目	金额
支付的贷款保证金	2,605,867.08
首次公开发行股票中介费用	750,000.00
担保费及公证费	4,325,000.00
首次公开发行股票印刷费	22,087.50
合计	7,702,954.58

支付的其他与筹资活动有关的现金说明

69、现金流量表补充资料

(1) 现金流量表补充资料

单位：元

补充资料	本期金额	上期金额
1. 将净利润调节为经营活动现金流量：	--	--
净利润	303,829,476.61	330,207,864.48
加：资产减值准备	-6,853.80	-169,956.67
固定资产折旧、油气资产折耗、生产性生物资产折旧	153,973,217.49	96,748,848.81
无形资产摊销	4,554,595.19	2,116,165.50
处置固定资产、无形资产和其他长期资产的损失（收益以“-”号填列）	79,195.14	-8,470,115.76
财务费用（收益以“-”号填列）	75,746,856.16	51,482,770.65
投资损失（收益以“-”号填列）	-96,215.94	-1,086,387.29
存货的减少（增加以“-”号填列）	-515,298,798.73	-78,124,051.60
经营性应收项目的减少（增加以“-”号填列）	-24,709,867.47	43,980,141.99



经营性应付项目的增加（减少以“-”号填列）	122,789,908.09	-30,187,002.42
经营活动产生的现金流量净额	120,861,512.74	406,498,277.69
2. 不涉及现金收支的重大投资和筹资活动：	--	--
3. 现金及现金等价物净变动情况：	--	--
现金的期末余额	170,230,848.90	176,550,639.83
减：现金的期初余额	176,550,639.83	79,002,649.68
现金及现金等价物净增加额	-6,319,790.93	97,547,990.15

**(2) 本报告期取得或处置子公司及其他营业单位的相关信息**

单位：元

补充资料	本期发生额	上期发生额
一、取得子公司及其他营业单位的有关信息：	--	--
二、处置子公司及其他营业单位的有关信息：	--	--

**(3) 现金和现金等价物的构成**

单位：元

项目	期末数	期初数
一、现金	170,230,848.90	176,550,639.83
其中：库存现金	3,446.44	6,863.91
可随时用于支付的银行存款	170,227,402.46	176,543,775.92
三、期末现金及现金等价物余额	170,230,848.90	176,550,639.83

现金流量表补充资料的说明

**70、所有者权益变动表项目注释**

说明对上年年末余额进行调整的“其他”项目名称及调整金额、由同一控制下企业合并产生的追溯调整等事项

**八、资产证券化业务的会计处理**

**1、说明资产证券化业务的主要交易安排及其会计处理、破产隔离条款**

**2、公司不具有控制权但实质上承担其风险的特殊目的主体情况**



单位：元

名称	期末资产总额	期末负债总额	期末净资产	本期营业收入	本期净利润	备注
----	--------	--------	-------	--------	-------	----

## 九、关联方及关联交易

### 1、本企业的母公司情况

母公司名称	关联关系	企业类型	注册地	法定代表人	业务性质	注册资本	母公司对本企业的持股比例 (%)	母公司对本企业的表决权比例 (%)	本企业最终控制方	组织机构代码
-------	------	------	-----	-------	------	------	------------------	-------------------	----------	--------

#### 本企业的母公司情况的说明

本公司控股股东、实际控制人为秦英林、钱瑛夫妇，本公司控股股东、实际控制人所持公司股份在报告期内无变化。

### 2、本企业的子公司情况

子公司全称	子公司类型	企业类型	注册地	法定代表人	业务性质	注册资本	持股比例 (%)	表决权比例 (%)	组织机构代码
南阳市卧龙牧原养殖有限公司	控股子公司	有限公司	南阳市八一路 72 号	秦英林	畜禽养殖	11000 万元	100%	100%	56727636-6
邓州市牧原养殖有限公司	控股子公司	有限公司	邓州伊斯兰街北侧	秦英林	畜禽养殖	12000 万元	100%	100%	56728371-8
湖北钟祥牧原养殖有限公司	控股子公司	有限公司	湖北省钟祥市旧口镇大王庙村	苏学良	畜禽养殖	5000 万元	100%	100%	59719890-1
山东曹县牧原农牧有限公司	控股子公司	有限公司	曹县珠江东路路南	李翀	畜禽养殖	2000 万元	100%	100%	05904286-2

### 3、本企业的合营和联营企业情况

被投资单位名称	企业类型	注册地	法定代表人	业务性质	注册资本	本企业持股比例 (%)	本企业在被投资单位表决权比例 (%)	关联关系	组织机构代码
一、合营企业									



二、联营企业									
河南龙大牧原肉食品有限公司	有限公司	河南省内乡县	宫明杰	畜禽屠宰	6,000.00 万元	40%	40%	参股公司	67537966-1

#### 4、本企业的其他关联方情况

其他关联方名称	与本公司关系	组织机构代码
国际金融公司（IFC）	本公司股东，持有本公司股份 12,000,000 股，占本公司的股权比例为 5.6604%。	
内乡县牧原实业有限公司	本公司股东，实际控制人秦英林和钱瑛控制的公司，持有本公司股份 49,186,287 股，占本公司的股权比例为 23.2011%。	67672972-3
内乡县农村信用合作联社	秦英林任内乡县农村信用合作联社理事。	87661872-9
河南省龙头投资担保股份有限公司	本公司董事、常务副总经理曹治年任该公司董事。	55834377-4

本企业的其他关联方情况的说明

#### 5、关联方交易

##### (1) 采购商品、接受劳务情况表

单位：元

关联方	关联交易内容	关联交易定价方式及决策程序	本期发生额		上期发生额	
			金额	占同类交易金额的比例（%）	金额	占同类交易金额的比例（%）
河南龙大牧原肉食品有限公司	冷冻肉	市场价	1,272,578.59	100%	760,620.50	100%

出售商品、提供劳务情况表

单位：元

关联方	关联交易内容	关联交易定价方式及决策程序	本期发生额		上期发生额	
			金额	占同类交易金额的比例（%）	金额	占同类交易金额的比例（%）
河南龙大牧原肉食品有限公司	商品猪	市场价董事会审议	347,366,778.97	17.51%	249,606,380.36	17.15%



内乡县牧原实业有 限公司	猪粪	市场价董事会审 议	321,645.00	100%	209,050.00	100%
-----------------	----	--------------	------------	------	------------	------

### (2) 关联托管/承包情况

#### 公司受托管理/承包情况表

单位：元

委托方/出包方 名称	受托方/承包方名 称	受托/承包资产类 型	受托/承包起始日	受托/承包终止日	托管收益/承包收 益定价依据	本报告期确认的 托管收益/承包 收益
---------------	---------------	---------------	----------	----------	-------------------	--------------------------

#### 公司委托管理/出包情况表

单位：元

委托方/出包方 名称	受托方/承包方名 称	受托/出包资产类 型	委托/出包起始日	委托/出包终止日	托管费/出包费定 价依据	本报告期确认的 托管费/出包费
---------------	---------------	---------------	----------	----------	-----------------	--------------------

#### 关联托管/承包情况说明

### (3) 关联租赁情况

#### 公司出租情况表

单位：元

出租方名称	承租方名称	租赁资产种类	租赁起始日	租赁终止日	租赁收益定价依 据	本报告期确认的 租赁收益
-------	-------	--------	-------	-------	--------------	-----------------

#### 公司承租情况表

单位：元

出租方名称	承租方名称	租赁资产种类	租赁起始日	租赁终止日	租赁费定价依据	本报告期确认的 租赁费
-------	-------	--------	-------	-------	---------	----------------

#### 关联租赁情况说明

### (4) 关联担保情况

单位：元

担保方	被担保方	担保金额	担保起始日	担保到期日	担保是否已经履行 完毕
秦英林、内乡县牧原 实业有限公司	牧原食品股份有限 公司	20,000,000.00	2012年06月07日	2013年06月05日	是
秦英林	牧原食品股份有限 公司	60,000,000.00	2012年06月27日	2013年06月19日	是



秦英林	牧原食品股份有限公司	50,000,000.00	2012 年 09 月 21 日	2013 年 09 月 09 日	是
秦英林	牧原食品股份有限公司	40,000,000.00	2012 年 10 月 11 日	2013 年 03 月 26 日	是
秦英林	牧原食品股份有限公司	10,000,000.00	2012 年 10 月 11 日	2013 年 04 月 10 日	是
秦英林	牧原食品股份有限公司	50,000,000.00	2012 年 11 月 27 日	2013 年 04 月 10 日	是
秦英林	牧原食品股份有限公司	50,000,000.00	2013 年 01 月 05 日	2013 年 10 月 29 日	是
秦英林	牧原食品股份有限公司	30,000,000.00	2013 年 01 月 10 日	2013 年 04 月 19 日	是
秦英林	牧原食品股份有限公司	30,000,000.00	2013 年 01 月 24 日	2013 年 04 月 28 日	是
秦英林	牧原食品股份有限公司	5,000,000.00	2013 年 01 月 24 日	2013 年 09 月 12 日	是
秦英林	牧原食品股份有限公司	25,000,000.00	2013 年 01 月 24 日	2013 年 10 月 10 日	是
秦英林	牧原食品股份有限公司	20,000,000.00	2013 年 01 月 30 日	2013 年 10 月 10 日	是
秦英林	牧原食品股份有限公司	50,000,000.00	2013 年 02 月 05 日	2013 年 11 月 01 日	是
秦英林	牧原食品股份有限公司	30,000,000.00	2013 年 03 月 11 日	2013 年 05 月 03 日	是
秦英林	牧原食品股份有限公司	12,000,000.00	2013 年 03 月 13 日	2014 年 03 月 12 日	否
秦英林	牧原食品股份有限公司	9,000,000.00	2013 年 03 月 28 日	2014 年 03 月 21 日	否
秦英林	牧原食品股份有限公司	10,000,000.00	2013 年 03 月 28 日	2014 年 03 月 21 日	否
秦英林	牧原食品股份有限公司	20,000,000.00	2013 年 04 月 01 日	2013 年 05 月 24 日	是
秦英林	牧原食品股份有限公司	10,000,000.00	2013 年 04 月 01 日	2013 年 05 月 31 日	是
秦英林	牧原食品股份有限公司	30,000,000.00	2013 年 04 月 22 日	2013 年 05 月 24 日	是
秦英林	牧原食品股份有限公司	1,000,000.00	2013 年 04 月 26 日	2014 年 03 月 24 日	否



秦英林	牧原食品股份有限公司	50,000,000.00	2013 年 04 月 26 日	2014 年 04 月 24 日	否
秦英林	牧原食品股份有限公司	8,000,000.00	2013 年 05 月 24 日	2014 年 04 月 24 日	否
秦英林、河南省龙头投资担保股份有限公司	牧原食品股份有限公司	15,000,000.00	2013 年 05 月 24 日	2014 年 05 月 18 日	否
秦英林	牧原食品股份有限公司	20,000,000.00	2013 年 05 月 24 日	2014 年 05 月 19 日	否
秦英林	牧原食品股份有限公司	20,000,000.00	2013 年 05 月 24 日	2014 年 05 月 19 日	否
秦英林	牧原食品股份有限公司	22,000,000.00	2013 年 06 月 14 日	2013 年 09 月 30 日	是
秦英林	牧原食品股份有限公司	78,000,000.00	2013 年 06 月 14 日	2014 年 05 月 30 日	否
秦英林	牧原食品股份有限公司	100,000,000.00	2013 年 06 月 18 日	2014 年 05 月 30 日	否
秦英林	牧原食品股份有限公司	50,000,000.00	2013 年 06 月 25 日	2013 年 12 月 24 日	是
秦英林	牧原食品股份有限公司	30,000,000.00	2013 年 06 月 28 日	2013 年 11 月 08 日	是
秦英林	牧原食品股份有限公司	20,000,000.00	2013 年 06 月 28 日	2013 年 11 月 20 日	是
秦英林	牧原食品股份有限公司	50,000,000.00	2013 年 07 月 17 日	2014 年 01 月 16 日	否
秦英林	牧原食品股份有限公司	50,000,000.00	2013 年 07 月 31 日	2014 年 01 月 28 日	否
秦英林	牧原食品股份有限公司	30,000,000.00	2013 年 08 月 30 日	2014 年 02 月 28 日	否
秦英林	牧原食品股份有限公司	30,000,000.00	2013 年 10 月 14 日	2014 年 04 月 11 日	否
秦英林	牧原食品股份有限公司	20,000,000.00	2013 年 11 月 25 日	2014 年 05 月 23 日	否
秦英林	牧原食品股份有限公司	30,000,000.00	2013 年 12 月 04 日	2014 年 05 月 30 日	否
秦英林	牧原食品股份有限公司	20,000,000.00	2013 年 12 月 26 日	2014 年 05 月 30 日	否
秦英林、内乡县牧原	牧原食品股份有限	20,000,000.00	2013 年 09 月 13 日	2013 年 12 月 30 日	是



实业有限公司	公司				
秦英林、内乡县牧原实业有限公司	牧原食品股份有限公司	10,000,000.00	2013 年 10 月 12 日	2013 年 12 月 30 日	是
秦英林	牧原食品股份有限公司	10,000,000.00	2013 年 10 月 12 日	2013 年 12 月 30 日	是
秦英林	牧原食品股份有限公司	20,000,000.00	2013 年 10 月 22 日	2013 年 12 月 27 日	是
秦英林	牧原食品股份有限公司	30,000,000.00	2013 年 10 月 30 日	2013 年 12 月 02 日	是
秦英林	牧原食品股份有限公司	20,000,000.00	2013 年 11 月 21 日	2014 年 11 月 19 日	否
秦英林	牧原食品股份有限公司	20,000,000.00	2013 年 11 月 26 日	2014 年 11 月 24 日	否
秦英林	牧原食品股份有限公司	20,000,000.00	2013 年 12 月 04 日	2014 年 12 月 03 日	否
秦英林	牧原食品股份有限公司	20,000,000.00	2013 年 12 月 27 日	2014 年 12 月 26 日	否
秦英林	牧原食品股份有限公司	25,000,000.00	2012 年 01 月 13 日	2013 年 01 月 12 日	是
秦英林、钱瑛	牧原食品股份有限公司	25,000,000.00	2012 年 10 月 19 日	2013 年 10 月 18 日	是
秦英林、钱瑛	牧原食品股份有限公司	25,000,000.00	2013 年 05 月 09 日	2014 年 05 月 09 日	否
秦英林、钱瑛	牧原食品股份有限公司	25,000,000.00	2013 年 10 月 31 日	2014 年 10 月 01 日	否
秦英林	牧原食品股份有限公司	10,000,000.00	2012 年 11 月 16 日	2013 年 11 月 07 日	是
秦英林	牧原食品股份有限公司	30,000,000.00	2013 年 10 月 25 日	2014 年 10 月 24 日	否
秦英林	牧原食品股份有限公司	10,000,000.00	2013 年 10 月 31 日	2014 年 10 月 30 日	否
秦英林	牧原食品股份有限公司	10,000,000.00	2013 年 11 月 07 日	2014 年 11 月 06 日	否
秦英林	牧原食品股份有限公司	40,000,000.00	2013 年 06 月 28 日	2013 年 12 月 19 日	是
秦英林	牧原食品股份有限公司	20,000,000.00	2013 年 06 月 28 日	2013 年 12 月 27 日	是
秦英林	牧原食品股份有限	40,000,000.00	2013 年 06 月 13 日	2013 年 12 月 03 日	是





	公司				
秦英林	牧原食品股份有限公司	30,000,000.00	2013 年 06 月 13 日	2013 年 12 月 13 日	是
秦英林、钱瑛	牧原食品股份有限公司	20,000,000.00	2013 年 06 月 28 日	2014 年 06 月 28 日	否
秦英林	牧原食品股份有限公司	38,000,000.00	2012 年 10 月 30 日	2015 年 10 月 29 日	否
秦英林	牧原食品股份有限公司	62,000,000.00	2012 年 11 月 22 日	2015 年 11 月 20 日	否
秦英林	牧原食品股份有限公司	50,000,000.00	2011 年 04 月 19 日	2013 年 04 月 18 日	是
秦英林、钱瑛	牧原食品股份有限公司	1,000,000.00	2013 年 04 月 01 日	2013 年 10 月 08 日	是
秦英林、钱瑛	牧原食品股份有限公司	49,000,000.00	2013 年 04 月 01 日	2015 年 04 月 01 日	否
秦英林、钱瑛	牧原食品股份有限公司	1,000,000.00	2013 年 05 月 09 日	2013 年 11 月 11 日	是
秦英林、钱瑛	牧原食品股份有限公司	49,000,000.00	2013 年 05 月 09 日	2015 年 05 月 09 日	否
秦英林	牧原食品股份有限公司	10,000,000.00	2012 年 11 月 08 日	2014 年 11 月 08 日	否
秦英林	牧原食品股份有限公司	10,000,000.00	2012 年 11 月 16 日	2014 年 11 月 16 日	否
秦英林、牧原食品股份有限公司	邓州市牧原养殖有限公司	1,300,000.00	2011 年 12 月 22 日	2013 年 05 月 22 日	是
秦英林、牧原食品股份有限公司	邓州市牧原养殖有限公司	2,610,000.00	2011 年 12 月 22 日	2013 年 11 月 22 日	是
秦英林、牧原食品股份有限公司	邓州市牧原养殖有限公司	26,090,000.00	2011 年 12 月 22 日	2016 年 11 月 22 日	否
秦英林、牧原食品股份有限公司	邓州市牧原养殖有限公司	1,300,000.00	2012 年 01 月 31 日	2013 年 05 月 22 日	是
秦英林、牧原食品股份有限公司	邓州市牧原养殖有限公司	2,610,000.00	2012 年 01 月 31 日	2013 年 11 月 22 日	是
秦英林、牧原食品股份有限公司	邓州市牧原养殖有限公司	26,090,000.00	2012 年 01 月 31 日	2016 年 11 月 22 日	否
秦英林、牧原食品股份有限公司	邓州市牧原养殖有限公司	430,000.00	2012 年 02 月 16 日	2013 年 05 月 22 日	是
秦英林、牧原食品股	邓州市牧原养殖有	870,000.00	2012 年 02 月 16 日	2013 年 11 月 22 日	是



份有限公司	限公司				
秦英林、牧原食品股份有限公司	邓州市牧原养殖有限公司	8,700,000.00	2012 年 02 月 16 日	2016 年 11 月 22 日	否
秦英林、牧原食品股份有限公司	邓州市牧原养殖有限公司	700,000.00	2012 年 03 月 20 日	2013 年 05 月 22 日	是
秦英林、牧原食品股份有限公司	邓州市牧原养殖有限公司	1,390,000.00	2012 年 03 月 20 日	2013 年 11 月 22 日	是
秦英林、牧原食品股份有限公司	邓州市牧原养殖有限公司	13,910,000.00	2012 年 03 月 20 日	2016 年 11 月 22 日	否
秦英林、牧原食品股份有限公司	邓州市牧原养殖有限公司	880,000.00	2012 年 03 月 21 日	2013 年 05 月 22 日	是
秦英林、牧原食品股份有限公司	邓州市牧原养殖有限公司	1,740,000.00	2012 年 03 月 21 日	2013 年 11 月 22 日	是
秦英林、牧原食品股份有限公司	邓州市牧原养殖有限公司	17,380,000.00	2012 年 03 月 21 日	2016 年 11 月 22 日	否
秦英林、牧原食品股份有限公司	邓州市牧原养殖有限公司	1,740,000.00	2012 年 11 月 30 日	2013 年 05 月 22 日	是
秦英林、牧原食品股份有限公司	邓州市牧原养殖有限公司	3,480,000.00	2012 年 11 月 30 日	2013 年 11 月 22 日	是
秦英林、牧原食品股份有限公司	邓州市牧原养殖有限公司	34,780,000.00	2012 年 11 月 30 日	2016 年 11 月 22 日	否
秦英林、牧原食品股份有限公司	邓州市牧原养殖有限公司	2,170,000.00	2013 年 01 月 24 日	2013 年 05 月 22 日	是
秦英林、牧原食品股份有限公司	邓州市牧原养殖有限公司	4,350,000.00	2013 年 01 月 24 日	2013 年 11 月 22 日	否
秦英林、牧原食品股份有限公司	邓州市牧原养殖有限公司	43,480,000.00	2013 年 01 月 24 日	2016 年 11 月 22 日	否
秦英林、牧原食品股份有限公司	邓州市牧原养殖有限公司	870,000.00	2013 年 03 月 27 日	2013 年 05 月 22 日	是
秦英林、牧原食品股份有限公司	邓州市牧原养殖有限公司	1,740,000.00	2013 年 03 月 27 日	2013 年 11 月 22 日	是
秦英林、牧原食品股份有限公司	邓州市牧原养殖有限公司	17,390,000.00	2013 年 03 月 27 日	2016 年 11 月 22 日	否
秦英林、牧原食品股份有限公司	邓州市牧原养殖有限公司	6,520,000.00	2013 年 05 月 29 日	2013 年 11 月 22 日	是
秦英林、牧原食品股份有限公司	邓州市牧原养殖有限公司	43,480,000.00	2013 年 05 月 29 日	2016 年 11 月 22 日	否
秦英林、牧原食品股	邓州市牧原养殖有	3,900,000.00	2013 年 06 月 28 日	2013 年 11 月 22 日	是



份有限公司	限公司				
秦英林、牧原食品股份有限公司	邓州市牧原养殖有限公司	26,100,000.00	2013 年 06 月 28 日	2016 年 11 月 22 日	否
秦英林、牧原食品股份有限公司	邓州市牧原养殖有限公司	5,220,000.00	2013 年 09 月 24 日	2013 年 11 月 22 日	是
秦英林、牧原食品股份有限公司	邓州市牧原养殖有限公司	34,780,000.00	2013 年 09 月 24 日	2016 年 11 月 22 日	否
秦英林、牧原食品股份有限公司	邓州市牧原养殖有限公司	20,000,000.00	2013 年 12 月 25 日	2016 年 11 月 22 日	否
秦英林、钱瑛、牧原食品股份有限公司	南阳市卧龙牧原养殖有限公司	125,822,000.00	2012 年 12 月 10 日	2017 年 12 月 10 日	否
秦英林、钱瑛、牧原食品股份有限公司	南阳市卧龙牧原养殖有限公司	25,000,000.00	2013 年 06 月 07 日	2013 年 12 月 06 日	是
秦英林、牧原食品股份有限公司	南阳市卧龙牧原养殖有限公司	30,000,000.00	2013 年 09 月 26 日	2014 年 03 月 26 日	否
秦英林、牧原食品股份有限公司	南阳市卧龙牧原养殖有限公司	10,000,000.00	2013 年 12 月 27 日	2014 年 06 月 27 日	否

关联担保情况说明

### (5) 关联方资金拆借

单位：元

关联方	拆借金额	起始日	到期日	说明
拆入				
内乡县农村信用合作社马山口信用社	13,000,000.00	2012 年 12 月 31 日	2014 年 01 月 04 日	
内乡县农村信用合作社马山口信用社	15,000,000.00	2013 年 01 月 24 日	2014 年 01 月 24 日	
内乡县农村信用合作社马山口信用社	4,000,000.00	2013 年 01 月 24 日	2013 年 04 月 26 日	
内乡县农村信用合作社马山口信用社	20,000,000.00	2013 年 01 月 29 日	2013 年 04 月 26 日	
国际金融公司 (IFC)	125,822,000.00	2012 年 12 月 10 日	2017 年 12 月 10 日	
拆出				

### (6) 关联方资产转让、债务重组情况



单位：元

关联方	关联交易类型	关联交易内容	关联交易定价原则	本期发生额		上期发生额	
				金额	占同类交易金额的比例 (%)	金额	占同类交易金额的比例 (%)

(7) 其他关联交易

6、关联方应收应付款项

上市公司应收关联方款项

单位：元

项目名称	关联方	期末		期初	
		账面余额	坏账准备	账面余额	坏账准备

上市公司应付关联方款项

单位：元

项目名称	关联方	期末金额	期初金额
其他应付款	国际金融公司 (IFC)	354,319.91	354,319.91
应付利息	国际金融公司 (IFC)	1,827,504.22	

十、股份支付

1、股份支付总体情况

单位：元

股份支付情况的说明

2、以权益结算的股份支付情况

单位：元

以权益结算的股份支付的说明

3、以现金结算的股份支付情况

单位：元

以现金结算的股份支付的说明

4、以股份支付服务情况

单位：元



## 5、股份支付的修改、终止情况

### 十一、或有事项

#### 1、未决诉讼或仲裁形成的或有负债及其财务影响

截止 2013 年 12 月 31 日，本公司不存在未决诉讼或仲裁形成的或有负债。

#### 2、为其他单位提供债务担保形成的或有负债及其财务影响

截止 2013 年 12 月 31 日，本公司不存在为其他单位提供债务担保形成的或有负债。

其他或有负债及其财务影响

### 十二、承诺事项

#### 1、重大承诺事项

无

#### 2、前期承诺履行情况

无

### 十三、资产负债表日后事项

#### 1、重要的资产负债表日后事项说明

单位：元

项目	内容	对财务状况和经营成果的影响数	无法估计影响数的原因

#### 2、资产负债表日后利润分配情况说明

单位：元

拟分配的利润或股利	56,628,000.00
经审议批准宣告发放的利润或股利	56,628,000.00



### 3、其他资产负债表日后事项说明

(1) 经公司2013年第七次临时股东大会审议通过，并经中国证券监督管理委员会证监许可[2014]40号文件核准，公司首次公开发行新股不超过3000万股，公司股东公开发售不超过5000万股，本次公开发行股票总量不超过7068万股。本次发行采用网下向配售对象询价配售和网上向社会公众投资者定价发行相结合的方式，根据询价结果和募集资金投资项目的资金需求量，本次实际发行新股6050万股，其中发行新股3000万股，公司老股东转让3050万股，本次发行价格24.07元/股，可募集资金 722,100,000.00元，扣除承销、保荐费用及其他相关发行费用54,278,836.86元后为667,821,163.14元，其中计入股本30,000,000.00元，计入资本公积637,821,163.14元。公司增加注册资本人民币30,000,000.00元，变更后的注册资本为人民币242,000,000.00元。公司已于2014年1月22日在中国证券登记结算有限责任公司深圳分公司办理股份登记。该事项业经中兴华会计师事务所（特殊普通合伙）出具中兴华验字（2014）第HN--001号验资报告予以验证。截止本财务报告报出日，公司已办理工商变更登记。

(2) 2014年2月13日，根据公司第二届董事会第十二次会议审议并通过的《关于使用募集资金向邓州市牧原养殖有限公司增资的议案》，公司将上述募集资金用于“邓州市牧原养殖有限公司年出栏80万头生猪产业化项目”，该项目投资金额66,716.04万元，其中10,000.00万元用于增加邓州牧原注册资本，56,716.04万元用于增加邓州牧原资本公积。该事项业经中兴华会计师事务所（特殊普通合伙）出具中兴华验字（2014）第HN-002号验资报告予以验证。

(3) 自2014年2月开始，生猪市场价格开始大幅下跌，受此影响，公司2014年第一季度预计会出现亏损。



#### 十四、其他重要事项

- 1、非货币性资产交换
- 2、债务重组
- 3、企业合并
- 4、租赁
- 5、期末发行在外的、可转换为股份的金融工具
- 6、以公允价值计量的资产和负债

单位：元

项目	期初金额	本期公允价值变动损益	计入权益的累计公允价值变动	本期计提的减值	期末金额
金融资产					
金融资产小计	0.00				0.00
上述合计	0.00				0.00
金融负债	0.00				0.00

#### 7、外币金融资产和外币金融负债

单位：元

项目	期初金额	本期公允价值变动损益	计入权益的累计公允价值变动	本期计提的减值	期末金额
金融资产					
金融资产小计	0.00				0.00
金融负债	0.00				0.00

#### 8、年金计划主要内容及重大变化

#### 9、其他

2013年9月18日，根据中国进出口银行北京分行的《贷款批准通知书》（进出银京函[2013]359号），同意为本公司之子公司南阳市卧龙牧原养殖有限公司有限公司发放3.5亿元人民币中小企业信贷成长计划固定资产贷款，用于建设“年出栏60万头生猪产业化”项目所需支出。该贷款由牧原食品股份有限公司提供全额连带责任担保，同时追加：华尊融资担保有



限公司 1 亿元人民币连带责任保证担保、金达融资担保有限公司 5000 万元人民币连带责任保证担保；追加卧龙牧原位于南阳市卧龙区龙升工业园内面积分别为 103073.2 平方米的工业用地（土地使用权证号：宛市土国用（2013）第 00016 号）和 47987 平方米商务用地（土地使用权证号：宛市土国用（2012）第 00602 号）以及位于卧龙区陆营镇下范营村，面积为 34667 平方米的工业用地（土地使用权证号：宛龙国用（2012）第 11063 号）提供全额抵押担保。

2013 年 9 月 26 日，卧龙牧原与华尊融资担保有限公司签订了《委托保证合同》，为其上述贷款项下的 1 亿元提供担保，担保费为 200 万元/年，卧龙牧原于 2013 年 10 月 12 日支付担保费 200 万元；2013 年 9 月 26 日，卧龙牧原与金达融资担保有限责任公司签订《委托保证协议书》，为上述贷款项下的 5000 万元提供保证担保，担保费为 100 万元/年，卧龙牧原于 2013 年 10 月 11 日支付两年担保费 200 万元。

2013 年 10 月 16 日，卧龙牧原与中国进出口银行签订了合同号为 2120099992013112049 号《中小企业信贷成长计划固定资产贷款合同》，贷款金额为人民币 3.5 亿元，合同贷款期限为 60 个月，自“贷款”项下首次放款日起至最后还款日终止。至 2013 年 12 月 31 日止，公司未提取贷款。

2013 年 10 月 16 日，卧龙牧原与中国进出口银行签订了《房地产抵押合同》，以《贷款批准通知书》中约定的三块土地使用权为上述贷款提供抵押担保，并于 2013 年 12 月 31 日办理的抵押登记手续。

2013 年 10 月 16 日，卧龙牧原与中国进出口银行、中信银行股份有限公司郑州分行签订了《信贷业务委托代理协议》，由中信银行股份有限公司郑州分行对上述贷款进行专门管理。代理费以“代理行”代理的“贷款人”实际放款金额为计费基数，代理费率为 0.2%。截止 2013 年 12 月 31 日，尚未提取贷款。

2014 年 1 月 6 日，根据卧龙牧原与中国进出口银行签订的借款合同，卧龙牧原取得 1 亿元人民币贷款，借款期限为 5 年。借款期限为 2014 年 1 月 6 日至 2018 年 10 月 16 日，并约定了分期还款计划。贷款利率按季浮动。

2014 年 2 月 20 日，根据上述合同，卧龙牧原从中国进出口银行北京取得 5000 万元人民币借款，借款期限自 2014 年 2 月 20 日至 2018 年 10 月 16 日，并约定分期还款计划，贷款利率 6.49%。





## 十五、母公司财务报表主要项目注释

### 1、应收账款

#### (1) 应收账款

单位：元

种类	期末数				期初数			
	账面余额		坏账准备		账面余额		坏账准备	
	金额	比例 (%)	金额	比例 (%)	金额	比例 (%)	金额	比例 (%)
按组合计提坏账准备的应收账款								
账龄分析法	221,211,784.95	100%	16,664,399.83	7.53%	135,531,193.81	100%	6,776,559.69	5%
组合小计	221,211,784.95	100%	16,664,399.83	7.53%	135,531,193.81	100%	6,776,559.69	5%
合计	221,211,784.95	--	16,664,399.83	--	135,531,193.81	--	6,776,559.69	--

应收账款种类的说明

期末单项金额重大并单项计提坏账准备的应收账款

适用  不适用

组合中，采用账龄分析法计提坏账准备的应收账款

适用  不适用

单位：元

账龄	期末数			期初数		
	账面余额		坏账准备	账面余额		坏账准备
	金额	比例 (%)		金额	比例 (%)	
1 年以内						
其中：	--	--	--	--	--	--
1 年以内小计	183,853,047.70	83.11%	9,192,652.38	135,531,193.81	100%	6,776,559.69
1 至 2 年	37,358,737.25	16.89%	7,471,747.45			
合计	221,211,784.95	--	16,664,399.83	135,531,193.81	--	6,776,559.69

组合中，采用余额百分比法计提坏账准备的应收账款

适用  不适用

组合中，采用其他方法计提坏账准备的应收账款



适用  不适用

期末单项金额虽不重大但单项计提坏账准备的应收账款

适用  不适用

(2) 本报告期转回或收回的应收账款情况

单位：元

应收账款内容	转回或收回原因	确定原坏账准备的依据	转回或收回前累计已计提坏账准备金额	转回或收回金额
--------	---------	------------	-------------------	---------

期末单项金额重大或虽不重大但单独进行减值测试的应收账款坏账准备计提

单位：元

应收账款内容	账面余额	坏账金额	计提比例 (%)	理由
--------	------	------	----------	----

单项金额不重大但按信用风险特征组合后该组合的风险较大的应收账款的说明

(3) 本报告期实际核销的应收账款情况

单位：元

单位名称	应收账款性质	核销时间	核销金额	核销原因	是否因关联交易产生
------	--------	------	------	------	-----------

应收账款核销说明

(4) 本报告期应收账款中持有公司 5%（含 5%）以上表决权股份的股东单位情况

单位：元

单位名称	期末数		期初数	
	账面余额	计提坏账金额	账面余额	计提坏账金额

(5) 金额较大的其他的应收账款的性质或内容

(6) 应收账款中金额前五名单位情况

单位：元

单位名称	与本公司关系	金额	年限	占应收账款总额的比例 (%)
南阳市卧龙牧原养殖有限公司	子公司	153,277,824.47	1 年以内	69.29%
邓州市牧原养殖有限公司	子公司	67,933,960.48	1-2 年	30.71%



司				
合计	--	221,211,784.95	--	100%

(7) 应收关联方账款情况

单位：元

单位名称	与本公司关系	金额	占应收账款总额的比例(%)
南阳市卧龙牧原养殖有限公司	子公司	153,277,824.47	69.29%
邓州市牧原养殖有限公司	子公司	67,933,960.48	30.71%
合计	--	221,211,784.95	100%

(8)

不符合终止确认条件的应收账款的转移金额为 0.00 元。

(9) 以应收款项为标的资产进行资产证券化的，需简要说明相关交易安排

2、其他应收款

(1) 其他应收款

单位：元

种类	期末数				期初数			
	账面余额		坏账准备		账面余额		坏账准备	
	金额	比例 (%)	金额	比例 (%)	金额	比例 (%)	金额	比例 (%)
按组合计提坏账准备的其他应收款								
账龄分析法	196,439,866.96	100%	9,832,493.35	5.01%	102,496,470.31	100%	5,133,873.52	5.01%
组合小计	196,439,866.96	100%	9,832,493.35	5.01%	102,496,470.31	100%	5,133,873.52	5.01%
合计	196,439,866.96	--	9,832,493.35	--	102,496,470.31	--	5,133,873.52	--

其他应收款种类的说明

期末单项金额重大并单项计提坏账准备的其他应收款

适用  不适用

组合中，采用账龄分析法计提坏账准备的其他应收款

适用  不适用



单位：元

账龄	期末数			期初数		
	账面余额		坏账准备	账面余额		坏账准备
	金额	比例 (%)		金额	比例 (%)	
1 年以内						
其中：	--	--	--	--	--	--
1 年以内小计	196,426,866.96	99.99%	9,821,343.35	102,485,470.31	99.99%	5,124,273.52
1 至 2 年	2,000.00	0%	400.00	500.00	0%	100.00
2 至 3 年	500.00	0%	250.00	2,000.00	0%	1,000.00
3 年以上	10,500.00	0.01%	10,500.00	8,500.00	0.01%	8,500.00
合计	196,439,866.96	--	9,832,493.35	102,496,470.31	--	5,133,873.52

组合中，采用余额百分比法计提坏账准备的其他应收款

适用  不适用

组合中，采用其他方法计提坏账准备的其他应收款

适用  不适用

期末单项金额虽不重大但单项计提坏账准备的其他应收款

适用  不适用

### (2) 本报告期转回或收回的其他应收款情况

单位：元

其他应收款内容	转回或收回原因	确定原坏账准备的依据	转回或收回前累计已计提坏账准备金额	转回或收回金额

期末单项金额重大或虽不重大但单独进行减值测试的其他应收账款坏账准备计提

单位：元

应收账款内容	账面余额	坏账金额	计提比例 (%)	理由

单项金额不重大但按信用风险特征组合后该组合的风险较大的其他应收款的说明

### (3) 本报告期实际核销的其他应收款情况

单位：元

单位名称	其他应收款性质	核销时间	核销金额	核销原因	是否因关联交易产生

其他应收款核销说明



(4) 本报告期其他应收款中持有公司 5%（含 5%）以上表决权股份的股东单位情况

单位：元

单位名称	期末数		期初数	
	账面余额	计提坏账金额	账面余额	计提坏账金额

(5) 金额较大的其他应收款的性质或内容

(6) 其他应收款金额前五名单位情况

单位：元

单位名称	与本公司关系	金额	年限	占其他应收款总额的比例(%)
南阳市卧龙牧原养殖有限公司	子公司	129,769,462.12	1 年以内	66.06%
山东曹县牧原农牧有限公司	子公司	32,858,423.87	1 年以内	16.73%
邓州市牧原养殖有限公司	子公司	20,005,404.91	1 年以内	10.18%
湖北钟祥牧原养殖有限公司	子公司	13,729,683.15	1 年以内	6.99%
牧原职工保险	职工保险	63,892.91	1 年以内	0.03%
合计	--	196,426,866.96	--	99.99%

(7) 其他应收关联方账款情况

单位：元

单位名称	与本公司关系	金额	占其他应收款总额的比例(%)
南阳市卧龙牧原养殖有限公司	子公司	129,769,462.12	66.06%
山东曹县牧原农牧有限公司	子公司	32,858,423.87	16.73%
邓州市牧原养殖有限公司	子公司	20,005,404.91	10.18%
湖北钟祥牧原养殖有限公司	子公司	13,729,683.15	6.99%
合计	--	196,362,974.05	99.96%

(8)

不符合终止确认条件的其他应收款项的转移金额为 0.00 元。

(9) 以其他应收款项为标的资产进行资产证券化的，需简要说明相关交易安排



### 3、长期股权投资

单位：元

被投资单位	核算方法	投资成本	期初余额	增减变动	期末余额	在被投资单位持股比例 (%)	在被投资单位表决权比例 (%)	在被投资单位持股比例与表决权比例不一致的说明	减值准备	本期计提减值准备	本期现金红利
河南龙大牧原肉食品有限公司	权益法	24,000,000.00	23,507,625.88	5,249,316.32	28,756,942.20	40%	40%				
南阳市卧龙牧原养殖有限公司	成本法	200,000,000.00	60,000,000.00	140,000,000.00	200,000,000.00	100%	100%				
邓州市牧原养殖有限公司	成本法	200,000,000.00	80,000,000.00	120,000,000.00	200,000,000.00	100%	100%				
湖北钟祥牧原养殖有限公司	成本法	50,000,000.00	50,000,000.00		50,000,000.00	100%	100%				
山东曹县牧原农牧有限公司	成本法	20,000,000.00	20,000,000.00		20,000,000.00	100%	100%				
合计	--	494,000,000.00	233,507,625.88	265,249,316.32	498,756,942.20	--	--	--			

长期股权投资的说明



#### 4、营业收入和营业成本

##### (1) 营业收入

单位：元

项目	本期发生额	上期发生额
主营业务收入	1,523,251,940.85	1,524,407,648.38
其他业务收入	186,855,461.60	81,533,682.86
合计	1,710,107,402.45	1,605,941,331.24
营业成本	1,388,849,264.72	1,187,667,083.44

##### (2) 主营业务（分行业）

单位：元

行业名称	本期发生额		上期发生额	
	营业收入	营业成本	营业收入	营业成本
畜牧养殖业	1,523,251,940.85	1,202,312,183.12	1,524,407,648.38	1,106,342,450.58
合计	1,523,251,940.85	1,202,312,183.12	1,524,407,648.38	1,106,342,450.58

##### (3) 主营业务（分产品）

单位：元

产品名称	本期发生额		上期发生额	
	营业收入	营业成本	营业收入	营业成本
商品猪	1,466,050,012.40	1,171,422,357.86	1,431,258,873.17	1,034,767,127.75
种猪	40,111,594.45	19,803,929.72	93,148,775.21	71,575,322.83
仔猪	17,090,334.00	11,085,895.54		
合计	1,523,251,940.85	1,202,312,183.12	1,524,407,648.38	1,106,342,450.58

##### (4) 主营业务（分地区）

单位：元

地区名称	本期发生额		上期发生额	
	营业收入	营业成本	营业收入	营业成本
国内	1,523,251,940.85	1,202,312,183.12	1,524,407,648.38	1,106,342,450.58
合计	1,523,251,940.85	1,202,312,183.12	1,524,407,648.38	1,106,342,450.58



(5) 公司来自前五名客户的营业收入情况

单位：元

客户名称	营业收入总额	占公司全部营业收入的比例(%)
河南龙大牧原肉食品有限公司	332,845,858.00	19.46%
白海军	73,871,453.00	4.32%
苏毛堂、吕玉霞夫妇	70,357,330.00	4.11%
王根华	67,797,981.00	3.96%
河南正大农牧食品贸易有限公司	57,024,536.00	3.33%
合计	601,897,158.00	35.18%

营业收入的说明

5、投资收益

(1) 投资收益明细

单位：元

项目	本期发生额	上期发生额
权益法核算的长期股权投资收益	5,249,316.32	-7,741,304.34
合计	5,249,316.32	-7,741,304.34

(2) 按成本法核算的长期股权投资收益

单位：元

被投资单位	本期发生额	上期发生额	本期比上期增减变动的的原因

(3) 按权益法核算的长期股权投资收益

单位：元

被投资单位	本期发生额	上期发生额	本期比上期增减变动的的原因
河南龙大牧原肉食品有限公司	5,249,316.32	-7,741,304.34	净利润及未实现对外销售库存存货的波动
合计	5,249,316.32	-7,741,304.34	--

投资收益的说明

6、现金流量表补充资料

单位：元





补充资料	本期金额	上期金额
1. 将净利润调节为经营活动现金流量:	--	--
净利润	213,283,070.29	315,576,448.95
加: 资产减值准备	14,586,459.97	7,021,936.78
固定资产折旧、油气资产折耗、生产性生物资产折旧	100,077,796.81	85,282,049.60
无形资产摊销	2,613,754.75	1,795,278.06
处置固定资产、无形资产和其他长期资产的损失(收益以“-”号填列)	25,777.59	-8,470,115.76
财务费用(收益以“-”号填列)	73,563,344.62	51,482,770.65
投资损失(收益以“-”号填列)	-5,249,316.32	7,741,304.34
存货的减少(增加以“-”号填列)	-226,700,061.75	-23,671,538.00
经营性应收项目的减少(增加以“-”号填列)	-181,493,976.60	-99,757,241.30
经营性应付项目的增加(减少以“-”号填列)	32,193,407.96	28,354,763.68
经营活动产生的现金流量净额	22,900,257.32	365,355,657.00
2. 不涉及现金收支的重大投资和筹资活动:	--	--
3. 现金及现金等价物净变动情况:	--	--
现金的期末余额	62,783,210.41	104,219,014.72
减: 现金的期初余额	104,219,014.72	62,783,210.41
现金及现金等价物净增加额	-29,306,616.80	41,435,804.31

## 7、反向购买下以评估值入账的资产、负债情况

反向购买下以公允价值入账的资产、负债情况

单位: 元

项目	公允价值	确定公允价值方法	公允价值计算过程	原账面价值
----	------	----------	----------	-------

反向购买形成长期股权投资的情况

单位: 元

项目	反向购买形成的长期股权投资金额	长期股权投资计算过程
----	-----------------	------------

## 十六、补充资料

### 1、当期非经常性损益明细表

单位: 元

项目	金额	说明
非流动资产处置损益(包括已计提资产减值准备的冲销部分)	-79,195.14	



计入当期损益的政府补助（与企业业务密切相关，按照国家统一标准定额或定量享受的政府补助除外）	27,650,860.00	
除上述各项之外的其他营业外收入和支出	1,030,187.41	
合计	28,601,852.27	--

计入当期损益的政府补助为经常性损益项目，应说明逐项披露认定理由。

√ 适用 □ 不适用

项目	涉及金额（元）	原因
能繁母猪保险保费补贴	5,800,704.00	与公司正常经营业务密切相关，符合财政部《能繁母猪保险保费补贴管理暂行办法》（财金〔2007〕66号）的规定，能繁母猪每头保费由财政补贴48元，持续享受
生猪良种补贴项目	2,831,300.00	与公司正常经营业务密切相关，符合河南省财政厅、河南省畜牧局《河南省生猪良种补贴资金管理暂行办法实施细则》（豫财办农〔2007〕253号）的规定，每头能繁母猪补贴40元，持续享受
生猪病害猪无害化处理中央补贴资金	6,781,021.00	与公司正常经营业务密切相关，符合农业部办公厅、财政部办公厅《关于做好生猪规模化养殖场无害化处理补助相关工作的通知》（农办财〔2011〕163号）的规定，规模化养殖场（小区）养殖环节病死猪无害化处理费用每头给予80元的补助，持续享受。

## 2、境内外会计准则下会计数据差异

### （1）同时按照国际会计准则与按照中国会计准则披露的财务报告中净利润和净资产差异情况

单位：元

	归属于上市公司股东的净利润		归属于上市公司股东的净资产	
	本期数	上期数	期末数	期初数
按中国会计准则	303,829,476.61	330,207,864.48	1,256,831,271.15	1,027,201,794.54
按国际会计准则调整的项目及金额				
	0.00	0.00	0.00	0.00

### （2）同时按照境外会计准则与按照中国会计准则披露的财务报告中净利润和净资产差异情况

单位：元

	归属于上市公司股东的净利润		归属于上市公司股东的净资产	
	本期数	上期数	期末数	期初数
按中国会计准则	303,829,476.61	330,207,864.48	1,256,831,271.15	1,027,201,794.54
按境外会计准则调整的项目及金额				
	0.00	0.00	0.00	0.00



(3) 境内外会计准则下会计数据差异原因说明

3、净资产收益率及每股收益

单位：元

报告期利润	加权平均净资产收益率 (%)	每股收益	
		基本每股收益	稀释每股收益
归属于公司普通股股东的净利润	27.04%	1.43	1.43
扣除非经常性损益后归属于公司普通股股东的净利润	24.5%	1.3	1.3

4、公司主要会计报表项目的异常情况及原因的说明

1、资产负债表项目

资产负债表项目	期末数	期初数	增减变动数	增减幅度(减少以“-”号填列)
其他应收款	63,023.27	222,245.35	-159,222.08	-71.64%
存货	1,021,416,110.17	506,117,311.44	515,298,798.73	101.81%
固定资产	1,296,407,250.94	849,202,042.02	447,205,208.92	52.66%
在建工程	309,767,845.04	222,954,909.17	86,812,935.87	38.94%
无形资产	155,788,618.37	116,353,865.58	39,434,752.79	33.89%
短期借款	898,000,000.00	353,000,000.00	545,000,000.00	154.39%
应付账款	149,039,084.60	58,778,157.41	90,260,927.19	153.56%
预收款项	3,778,216.60	1,560,446.70	2,217,769.90	142.12%
应付职工薪酬	19,494,567.84	12,117,908.73	7,376,659.11	60.87%
应交税费	312,411.05	6,612,623.63	-6,300,212.58	-95.28%
长期借款	614,425,502.29	453,544,630.95	160,880,871.34	35.47%

说明：

(1) 其他应收款期末比期初减少71.64%，主要是职工借款减少所致。

(2) 存货期末比期初增加101.81%，主要系随着公司养殖规模扩大，消耗性生物资产存栏量持续增加、原材料库存也随之增加所致。

(3) 固定资产期末比期初增加52.66%，主要是有多项在建工程完工转固所致。

(4) 在建工程期末比期初增加38.94%，主要原因是随着公司生产规模扩大，工程投入增加所致。



(5) 无形资产期末比期初增加33.89%，主要原因是公司购买土地使用权所致。

(6) 短期借款期末比期初增加154.39%，随着公司经营规模的不断扩大，资金需求量不断增加，公司筹集的资金增加。

(7) 应付账款期末比期初增加153.56%，主要是经营性应付往来款增加所致。

(8) 预收款项期末比期初增加142.12%，主要是期末收到货款，生猪未销售结算所致。

(9) 应付职工薪酬期末比期初增加60.87%，主要系公司经营规模扩大，员工人数增加，工资增加所致。

(10) 应交税费期末比期初减少95.28%，主要是上年土地使用权出让应缴纳的相关税费在本期缴纳。

(11) 长期借款期末比期初增加35.47%，随着公司经营规模的不断扩大，资金需求量不断增加，公司筹集的资金增加。

## 2、利润表项目

利润表项目	本期发生额	上期发生额	增减变动数	增减幅度(减少以“-”号填列)
营业收入	2,044,402,771.09	1,490,836,425.09	553,566,346.00	37.13%
营业成本	1,639,297,666.86	1,072,368,266.19	566,929,400.67	52.87%
财务费用	76,048,270.37	50,919,065.27	25,129,205.10	49.35%
资产减值损失	-6,853.80	-169,956.67	163,102.87	-95.97%
投资收益	96,215.94	1,086,387.29	-990,171.35	-91.14%
营业外收入	44,375,710.83	32,835,096.74	11,540,614.09	35.15%
营业外支出	360,833.56	1,722,702.43	-1,361,868.87	-79.05%
所得税费用		2,239,790.35	-2,239,790.35	-100.00%

说明：

(1) 营业收入本期比上期增长了37.13%，主要原因是随着公司生产经营规模的扩大，出栏量大幅度增长所致。

(2) 营业成本本期比上期增长52.87%，主要因为销售规模大幅度增长所致。

(3) 财务费用本期比上期增长了49.35%，主要原因是随着规模的扩大，银行贷款相应增加，利息支出增加。

(4) 资产减值损失本期比上期降低了95.97%，主要是本年度资产减准备转回较多所致。



(5) 投资收益本期比上期降低了91.14%，主要是对河南龙大牧原肉食品有限公司的投资收益减少所致。

(6) 营业外收入本期比上期增长了35.15%，主要是补贴收入增加所致。

(7) 营业外支出本期比上期降低了79.05%，主要是本年对外捐赠减少所致。

(8) 所得税费用本期比上期降低了100.00%，主要是上年度土地使用权出让缴纳的所得税费用。



## 第十一节 备查文件目录

- 一、载有董事长秦英林先生签名的2013年度报告文本；
- 二、载有公司法定代表人、主管会计工作负责人、会计机构负责人签名并盖章的财务报表；
- 三、载有中兴华会计师事务所（特殊普通合伙）盖章、注册会计师签名并盖章的审计报告原件；
- 四、备查文件备置地点：公司证券部。

牧原食品股份有限公司

董事长：

二〇一四年四月一日