



山东齐星铁塔科技股份有限公司
Shandong Qixing Iron Tower Co.,Ltd

2012 年年度报告

股票代码：002359

股票简称：齐星铁塔

披露日期：2013 年 1 月 31 日

第一节 重要提示、目录和释义

本公司董事会、监事会及董事、监事、高级管理人员保证本报告所载资料不存在任何虚假记载、误导性陈述或者重大遗漏，并对其内容的真实性、准确性和完整性承担个别及连带责任。

公司负责人赵长水、主管会计工作负责人曲玲及会计机构负责人(会计主管人员)刘丽丽声明：保证年度报告中财务报告的真实、准确、完整。

所有董事均已出席了审议本报告的董事会会议。

公司计划不派发现金红利，不送红股，不以公积金转增股本。

目录

第一节 重要提示	2
第二节 公司简介	5
第三节 会计数据和财务指标摘要	7
第四节 董事会报告	9
第五节 重要事项	26
第六节 股份变动及股东情况	36
第七节 董事、监事、高级管理人员和员工情况	41
第八节 公司治理	47
第九节 内部控制	54
第十节 财务报告	56
第十一节 备查文件目录	142

释义

释义项	指	释义内容
本公司/公司/母公司/本企业	指	山东齐星铁塔科技股份有限公司
会计师事务所/注册会计师	指	山东天恒信有限责任会计师事务所
《公司法》	指	《中华人民共和国公司法》
《证券法》	指	《中华人民共和国证券法》
《公司章程》	指	《山东齐星铁塔科技股份有限公司章程》
中国证监会	指	中国证券监督管理委员会
保荐人/保荐机构	指	中航证券有限公司
报告期	指	2012 年 1 月 1 日至 2012 年 12 月 31 日

第二节 公司简介

一、公司信息

股票简称	齐星铁塔	股票代码	002359
股票上市证券交易所	深圳证券交易所		
公司的中文名称	山东齐星铁塔科技股份有限公司		
公司的中文简称	齐星铁塔		
公司的外文名称（如有）	Shandong Qixing Iron Tower Co.,Ltd		
公司的外文名称缩写（如有）	Qixing Iron Tower		
公司的法定代表人	赵长水		
注册地址	邹平县开发区会仙二路		
注册地址的邮政编码	256200		
办公地址	邹平县开发区会仙二路		
办公地址的邮政编码	256200		
公司网址	www.qxtt.cn		
电子信箱	qxttzb@qxtt.com		

二、联系人和联系方式

	董事会秘书	证券事务代表
姓名	耿军	王立鹏
联系地址	邹平县开发区会仙二路	邹平县开发区会仙二路
电话	0543-4305986	0543-4305986
传真	0543-4305986	0543-4305986
电子信箱	qxttzb@qxtt.com	wanglp_521@163.com

三、信息披露及备置地点

公司选定的信息披露报纸的名称	证券时报、证券日报、中国证券报
登载年度报告的中国证监会指定网站的网址	www.cninfo.com.cn
公司年度报告备置地点	公司证券与法务中心

四、注册变更情况

	注册登记日期	注册登记地点	企业法人营业执照 注册号	税务登记号码	组织机构代码
首次注册	2002 年 09 月 30 日	邹平县工商行政管 理局	3716261800075	372330743375970	74337597-0
报告期末注册	2011 年 12 月 15 日	山东省工商行政管 理局	371600228026472	372330743375970	74337597-0
公司上市以来主营业务的变化情况（如 有）	无变更				
历次控股股东的变更情况（如有）	无变更				

五、其他有关资料

公司聘请的会计师事务所

会计师事务所名称	山东天恒信有限责任会计师事务所
会计师事务所办公地址	临沂市新华一路 65 号
签字会计师姓名	赵卫华、李雪华

公司聘请的报告期内履行持续督导职责的保荐机构

适用 不适用

保荐机构名称	保荐机构办公地址	保荐代表人姓名	持续督导期间
中航证券有限公司	江西省南昌市红谷滩新区红 谷中大道 1619 号南昌国际金 融大厦 A 栋 41 层	张广新、睦衍照	2012 年 12 月 31 日

公司聘请的报告期内履行持续督导职责的财务顾问

适用 不适用

第三节 会计数据和财务指标摘要

一、主要会计数据和财务指标

公司是否因会计政策变更及会计差错更正等追溯调整或重述以前年度会计数据

是 否

	2012 年	2011 年	本年比上年增减(%)	2010 年
营业收入（元）	597,326,004.08	394,645,381.28	51.36%	391,622,255.02
归属于上市公司股东的净利润（元）	26,008,237.85	25,660,256.11	1.36%	30,888,790.94
归属于上市公司股东的扣除非经常性损益的净利润（元）	15,814,653.61	16,184,342.85	-2.28%	35,681,502.42
经营活动产生的现金流量净额（元）	-53,615,461.15	-16,866,635.54	-217.88%	-46,956,294.41
基本每股收益（元/股）	0.16	0.16	0%	0.19
稀释每股收益（元/股）	0.16	0.16	0%	0.19
净资产收益率（%）	3.9%	3.95%	-0.05%	7.56%
	2012 年末	2011 年末	本年末比上年末增减(%)	2010 年末
总资产（元）	1,356,296,883.69	1,026,397,665.06	32.14%	826,202,670.00
归属于上市公司股东的净资产（归属于上市公司股东的所有者权益）（元）	680,375,223.54	654,366,921.30	3.97%	645,056,665.19

二、境内外会计准则下会计数据差异

1、同时按照国际会计准则与按中国会计准则披露的财务报告中净利润和净资产差异情况

单位：元

	归属于上市公司股东的净利润		归属于上市公司股东的净资产	
	本期数	上期数	期末数	期初数
按中国会计准则	26,008,237.85	25,660,256.11	680,375,223.54	654,366,921.30
按国际会计准则调整的项目及金额				
按国际会计准则	26,008,237.85	25,660,256.11	680,375,223.54	654,366,921.30

2、同时按照境外会计准则与按中国会计准则披露的财务报告中净利润和净资产差异情况

单位：元

	归属于上市公司股东的净利润		归属于上市公司股东的净资产	
	本期数	上期数	期末数	期初数

按中国会计准则	26,008,237.85	25,660,256.11	680,375,223.54	654,366,921.30
按境外会计准则调整的项目及金额				
按境外会计准则	26,008,237.85	25,660,256.11	680,375,223.54	654,366,921.30

3、境内外会计准则下会计数据差异原因说明

不适用

三、非经常性损益项目及金额

单位：元

项目	2012 年金额	2011 年金额	2010 年金额	说明
非流动资产处置损益（包括已计提资产减值准备的冲销部分）	-1,049,898.62	-588,613.88	-402,207.76	
计入当期损益的政府补助（与企业业务密切相关，按照国家统一标准定额或定量享受的政府补助除外）	10,964,136.84	11,874,763.16	459,100.00	
除上述各项之外的其他营业外收入和支出	365,509.12	877,142.20	131,410.01	
其他符合非经常性损益定义的损益项目			-5,706,213.75	
所得税影响额	86,163.10	2,687,378.22	-725,200.02	
合计	10,193,584.24	9,475,913.26	-4,792,711.48	--

对公司根据《公开发行证券的公司信息披露解释性公告第 1 号——非经常性损益》定义界定的非经常性损益项目，以及把《公开发行证券的公司信息披露解释性公告第 1 号——非经常性损益》中列举的非经常性损益项目界定为经常性损益的项目，应说明原因

适用 不适用

第四节 董事会报告

一、概述

2012年，公司按照董事会确定的年度发展目标和公司的战略规划，进一步提升管理理念，深化管理体系改革，构建科学、持续的管理体制和平台。在日趋激烈的市场竞争和全球经济依然不景气的情况下，积极推进公司战略目标的实施，实现了跨越式发展。2012年实现全年营业收入597,326,004.08元，比2011年同期增长51.36%，实现利润总额和净利润分别为31,120,595.57元和25,967,543.13元，比2011年同期分别增长1.48%和1.20%。

报告期内，公司启动了非公开发行股票项目，计划募集资金投资建设“年产3万套城市智能立体停车设备项目”，2012年3月28日，公司将本次非公开发行股票申请材料提交至中国证券监督管理委员会，2012年12月12日，公司通过了中国证监会发行审核委员会的审核，并于2013年1月18日收到正式的核准文件。

报告期内，青岛齐星铁塔有限公司产能实现进一步释放，取得了500KV生产许可证和ISO9001质量管理体系认证证书，并顺利通过CQC审核。立体停车设备分公司业务也实现长足发展，签订销售订单7458.92万元，机械式立体车库九大机型的开发以及样机生产与安装，已全部完成，其中8个机型已通过国家认证，取得型式检验报告和生产资质。2012年7月公司全资子公司山东齐星电力设计咨询有限公司正式成立，主要从事电力工程设计咨询、建筑钢结构及其配套基础设施、网架空间结构设计咨询等业务，进一步拓宽了铁塔业务的产业链。2012年12月11日完成了合资企业北京齐星开创立体停车设备技术咨询有限公司投资，该公司主要从事大型自走式停车场的研发、咨询及技术服务业务。

二、主营业务分析

1、概述

公司2012年主营业务收入584,443,077.79元，同比增长55.93%，实现增长的主要原因是公司新增产能得到一定的释放，引进的国际化先进生产设备，有效的提高了产品的质量和生产效率。主营业务成本476,457,391.07元，比上年同期增长50.34%；主营产品的毛利率18.48%，同比增长了3.03个百分点，主要系原材料价格下降导致的成本减少所致。

公司回顾总结前期披露的发展战略和经营计划在报告期内的进展情况

2012年公司深化落实公司的发展战略和目标，深化改革，更新理念，立足国内加快国际化进程。紧紧抓住电力行业和通信行业“十二五规划”为铁塔行业带来的机遇，进一步稳固国内市场地位，实现国内市场的突破性的发展；同时，不断加快实施国际化战略，扩大公司在国内和国际上的知名度和影响力。大力

拓展和发展立体停车设备事业，抓住这一新的朝阳产业和市场机遇，抢占先机和市场占有率，成为公司新的利润增长点，实现公司稳步、健康和持续的发展。报告期内公司经营业绩基本符合前期披露的发展战略和经营计划。

公司实际经营业绩较曾公开披露过的本年度盈利预测低于或高于 20% 以上的差异原因

适用 不适用

2、收入

项目	2012 年	2011 年	同比增减情况
主营业务收入	584,443,077.79 元	374,820,087.00 元	55.93%
其他业务收入	12,882,926.29 元	19,825,294.28 元	-35.02%

说明

主营业务收入较去年同期增长55.93%，主要系报告期内公司新增产能得到一定的释放，中标合同大幅增长，销量增加所致；

其他业务收入较去年同期下降35.02%，主要系较去年同期相比，技术督导收入下降所致。

公司实物销售收入是否大于劳务收入

是 否

行业分类	项目	2012 年	2011 年	同比增减 (%)
金属制品业	销售量	68,063 吨	52,953 吨	38.80%
	生产量	77,190 吨	49,036 吨	45.77%
	库存量	9,813 吨	3,024 吨	224.5%

相关数据同比发生变动 30% 以上的原因说明

适用 不适用

销售量较去年同期增长38.80%，主要系公司中标量增加所致；

生产量较去年同期增长45.77%，主要系公司募投项目及全资子公司青岛齐星铁塔二期工程建成投产产能提升所致；

库存量较去年同期增长224.50%，主要系为新中标合同储备材料及正在生产、加工中的工程较多所致。

公司重大的在手订单情况

适用 不适用

公司报告期内产品或服务发生重大变化或调整有关情况

适用 不适用

公司主要销售客户情况

前五名客户合计销售金额（元）	316,957,649.40
前五名客户合计销售金额占年度销售总额比例（%）	54.23%

公司前5大客户资料

适用 不适用

序号	客户名称	销售额（元）	占年度销售总额比例（%）
1	浙江省电力公司	93,440,149.42	15.99%

2	四川省电力公司	85,283,932.19	14.59%
3	山东电力集团公司物资供应公司	47,646,485.25	8.15%
4	邹平齐星工业铝材有限公司	45,917,965.81	7.86%
5	江苏省电力公司	44,669,116.73	7.64%
合计	——	316,957,649.40	54.23%

3、成本

行业分类

单位：元

行业分类	项目	2012 年		2011 年		同比增减(%)
		金额	占营业成本比重(%)	金额	占营业成本比重(%)	
金属制品业	主营业务成本	476,457,391.07	98.48%	316,910,956.20	97.54%	50.34%
金属制品业	其他业务成本	7,331,647.70	1.52%	7,976,629.42	2.46%	-8.09%

产品分类

单位：元

产品分类	项目	2012 年		2011 年		同比增减(%)
		金额	占营业成本比重(%)	金额	占营业成本比重(%)	
钢管塔	主营业务成本	29,564,041.29	6.11%	40,025,507.72	12.32%	-26.14%
角钢塔	主营业务成本	376,113,142.79	77.74%	255,270,566.55	78.57%	47.34%
立体停车设备及钢结构	主营业务成本	50,509,350.47	10.44%	16,462,715.38	5.07%	206.81%
安装劳务	主营业务成本	20,270,856.52	4.19%	5,152,166.55	1.59%	293.44%

说明

角钢塔成本较去年同期增长47.34%，主要系报告期内公司中标合同大幅增长、销量增加所致；

立体停车设备及钢结构成本较去年同期增长206.81%，主要系报告期内停车设备业务及钢结构业务增加所致；

安装劳务成本较去年同期增长293.44%，主要系报告期内停车设备业务及钢结构业务增加所致。

公司主要供应商情况

前五名供应商合计采购金额（元）	325,746,916.13
前五名供应商合计采购金额占年度采购总额比例（%）	70.1%

公司前5名供应商资料

√ 适用 □ 不适用

序号	供应商名称	采购额（元）	占年度采购总额比例（%）
1	潍坊天悦物资有限公司	128,812,950.53	27.7%
2	天津天钢联合特钢有限公司	79,581,996.07	17.1%

3	唐山盛财钢铁有限公司	71,054,255.59	15.3%
4	天津达亿钢铁有限公司	28,374,279.08	6.1%
5	山东华兴钢结构有限公司	17,923,434.86	3.9%
合计	——	325,746,916.13	70.1%

4、费用

销售费用较上年同期增长156.76%，主要是因为中标中西部业务增加致运费增长所致；

财务费用较上年同期增长584.23%，主要是因为借款增加致使利息支出增加及募投项目投产停止利息费用资本化所致。

5、研发支出

本年度研发支出的金额占公司最近一期经审计净资产的3.21%、占营业收入的3.65%。

6、现金流

单位：元

项目	2012 年	2011 年	同比增减 (%)
经营活动现金流入小计	619,864,955.67	483,775,243.15	28.13%
经营活动现金流出小计	673,480,416.82	500,641,878.69	34.52%
经营活动产生的现金流量净额	-53,615,461.15	-16,866,635.54	-217.87%
投资活动现金流入小计		1,155,484.13	
投资活动现金流出小计	61,945,013.55	344,742,760.47	-82.03%
投资活动产生的现金流量净额	-61,945,013.55	-343,587,276.34	81.97%
筹资活动现金流入小计	277,425,106.86	247,000,000.00	12.32%
筹资活动现金流出小计	130,971,666.93	19,505,731.62	571.45%
筹资活动产生的现金流量净额	146,453,439.93	227,494,268.38	-35.62%
现金及现金等价物净增加额	30,774,038.81	-133,134,944.85	123.11%

相关数据同比发生变动30%以上的原因说明

适用 不适用

1. 经营活动现金流出小计增长34.52%，主要系期间费用及保证金增加所致。

2. 投资活动现金流出小计下降82.03%，主要系购建固定资产、无形资产和其他长期资产支付的现金减少所致。

3. 筹资活动现金流出小计增长571.45%，主要系偿还债务支付的现金增加所致。

报告期内公司经营活动的现金流量与本年度净利润存在重大差异的原因说明

适用 不适用

三、主营业务构成情况

单位：元

	营业收入	营业成本	毛利率(%)	营业收入比上年同期增减(%)	营业成本比上年同期增减(%)	毛利率比上年同期增减(%)
分行业						
金属制品业	584,443,077.79	476,457,391.07	18.48%	55.93%	50.34%	3.03%
分产品						
钢管塔	37,802,706.32	29,564,041.29	21.79%	-24.64%	-26.14%	1.58%
角钢塔	459,554,689.59	376,113,142.79	18.16%	55.77%	47.34%	4.69%
立体停车设备及钢结构	57,829,441.88	50,509,350.47	12.66%	155.34%	206.81%	-14.65%
安装劳务	29,256,240.00	20,270,856.52	30.71%	318.02%	293.44%	4.32%
分地区						
内销收入	512,313,081.78	412,370,376.41	19.51%	-52.49%	45.92%	3.63%
外销收入	72,129,996.01	64,087,014.66	11.15%	85.59%	86.77%	-0.56%

公司主营业务数据统计口径在报告期发生调整的情况下，公司最近1年按报告期末口径调整后的主营业务数据

适用 不适用

四、资产、负债状况分析

1、资产项目重大变动情况

单位：元

	2012 年末		2011 年末		比重增减(%)	重大变动说明
	金额	占总资产比例(%)	金额	占总资产比例(%)		
货币资金	249,296,079.23	18.38%	185,691,550.89	18.09%	0.29%	
应收账款	246,644,858.60	18.19%	182,949,498.55	17.82%	0.37%	
存货	215,706,789.44	15.9%	115,393,964.37	11.24%	4.66%	
长期股权投资	47,837,458.60	3.53%	47,992,445.94	4.68%	-1.15%	
固定资产	418,055,643.70	30.82%	293,044,499.22	28.55%	2.27%	
在建工程	807,680.39	0.06%	72,514,664.71	7.06%	-7%	

2、负债项目重大变动情况

单位：元

	2012 年		2011 年		比重增减 (%)	重大变动说明
	金额	占总资产比例 (%)	金额	占总资产比例 (%)		
短期借款	247,024,999.54	18.21%	81,000,000.00	7.89%	10.32%	
长期借款	166,000,000.00	12.24%	166,000,000.00	16.17%	-3.93%	

五、核心竞争力分析

2010年2月10日，公司在深圳证券交易所上市，随着首次公开发行股票募投项目“扩建年产10万吨铁塔项目”和青岛齐星“年产20万吨铁塔项目”一期10万吨铁塔项目的陆续完工投产，目前公司铁塔年生产能力达到28万吨，在产能、规模、装备及技术实力方面均位于行业前列，成为国内铁塔行业的领军企业之一。

公司拥有国内一流的研发中心，公司先后被评为“山东省认定企业技术中心”、“山东省电力及通信铁塔工程技术研究中心”、“山东省工业设计中心”。技术中心拥有配套齐全的物理性能测试、化学性能测试、机械性能测试等实验室，能够对产品原材料和产成品进行机械性能和化学指标的全面检验，铁塔整体设计能力和放样技术在国内居同行业前列。

公司的技术研发团队可以使用国内外先进设计软件完成各种输电线路铁塔、通信塔的设计、放样，此外，还可以使用自主研发的铁塔仿真设计软件进行仿真试验，在设计阶段即可发现各种潜在危险因素并排除，提高产品设计、放样技术水平，同时有效优化产品结构，在保证产品安全性能的前提下使产品更加经济、合理和美观，提高了原材料的利用率。同时，在出口产品设计方面，公司也具备根据客户要求国际标准转化和设计的技术水平。

为确保公司的可持续发展，公司一直将新产品研发作为一项重要规划，不断培养、储备和建立技术研发团队，为公司做强做大提供有力技术保障。经过多年的研发投入，公司在铁塔研发方面已取得13项实用新型专利，陆续完成了山东省科技厅和山东省经贸委下达的数十余项科研项目，为公司产品更新和技术水平提升起到关键作用。此外，公司还先后与哈尔滨工业大学、上海邮电规划设计院等科研院所建立了战略合作伙伴关系，以拓展公司的研发视角和提升公司的研发水平。

经过多年的培育发展，公司立体停车业务已初具规模，目前公司拥有年产6,000套机械式立体停车设备的生产能力，技术水平居于行业前列，取得了研发、生产等相关专利22项，软件著作权2项，机械式立体车库九大机型的开发以及样机生产与安装已全部完成，其中8个机型已通过国家认证，取得型式检验报告

和生产资质，在同行业中具备了全产品、全样机优势，并在国内率先引进自走式大型停车场相关技术，整体技术水平和研发实力居于行业前列。

六、投资状况分析

1、对外股权投资情况

(1) 对外投资情况

对外投资情况		
2012 年投资额（元）	2011 年投资额（元）	变动幅度
10,600,000.00	48,000,000.00	-77.92%
被投资公司情况		
公司名称	主要业务	上市公司占被投资公司权益比例（%）
青岛齐星铁塔有限公司	生产销售铁塔、钢管架、架构及建筑用轻钢厂房	100%
山东齐星电力设计咨询有限公司	电力工程设计咨询、建筑钢结构及其配套基础设施、网架空间结构设计咨询等业务	100%
北京齐星开创立体停车设备技术咨询有限公司	大型自走式停车场的研发、咨询及服务业务	60%
大庆佳昌晶能信息材料有限公司	主要从事半导体及化合物半导体信息材料的生产、销售和技术研究	26.88%

(2) 持有金融企业股权情况

公司名称	公司类别	最初投资成本（元）	期初持股数量（股）	期初持股比例（%）	期末持股数量（股）	期末持股比例（%）	期末账面价值（元）	报告期损益（元）	会计核算科目	股份来源
无										
合计		0.00	0	--	0	--	0.00	0.00	--	--

(3) 证券投资情况

证券品种	证券代码	证券简称	最初投资成本（元）	期初持股数量（股）	期初持股比例（%）	期末持股数量（股）	期末持股比例（%）	期末账面价值（元）	报告期损益（元）	会计核算科目	股份来源
------	------	------	-----------	-----------	-----------	-----------	-----------	-----------	----------	--------	------

持有其他上市公司股权情况的说明

不适用

2、募集资金使用情况

(1) 募集资金总体使用情况

单位：万元

募集资金总额	44,212.97
报告期投入募集资金总额	4,045.86
已累计投入募集资金总额	43,971.52
报告期内变更用途的募集资金总额	0
累计变更用途的募集资金总额	0
累计变更用途的募集资金总额比例 (%)	0%
募集资金总体使用情况说明	
<p>2010年1月19日，中国证券监督管理委员会以《关于核准山东齐星铁塔科技股份有限公司首次公开发行股票的批复》（证监许可[2010]81号），核准本公司公开发行人民币普通股股票不超过2,750万股，发行价格为16.98元/股，本次发行股票于2010年2月4日完成，募集资金总额为人民币46,695.00万元，扣除相关费用后，实际募集资金净额为44,212.97万元，公司募投项目为“扩建年产10万吨铁塔项目”，该项目总投资16572万元。2010年3月9日，经公司第一届董事会第九次会议审议通过，公司利用超募资金中的10,300万元归还银行贷款，利用超募资金中的5,600万元补充流动资金；2010年6月7日，经公司第一届董事会第二次临时会议审议通过，公司利用超募资金中11,170.35万元及利息28.03万元投资建设青岛齐星铁塔有限公司年产20万吨铁塔项目；2011年4月21日，经公司第二届董事会第七次会议审议通过，公司利用超募资金中的570.62万元补充流动资金；2012年10月14日，公司第二届董事会第十五次会议审议通过了《关于使用部分闲置募集资金暂时补充流动资金的议案》，同意公司使用1500万元的闲置募集资金暂时补充流动资金，使用期限不超过6个月。截至2012年12月31日，募集资金专户余额为576.32万元。</p>	

(2) 募集资金承诺项目情况

单位：万元

承诺投资项目和超募资金投向	是否已变更项目(含部分变更)	募集资金承诺投资总额	调整后投资总额(1)	本报告期投入金额	截至期末累计投入金额(2)	截至期末投资进度(%) (3)=(2)/(1)	项目达到预定可使用状态日期	本报告期实现的效益	是否达到预计效益	项目可行性是否发生重大变化
承诺投资项目										
扩建年产10万吨铁塔项目	否	16,572	16,572	2,654.3	14,877.98	89.78%	2011年11月30日	-353.38	否	否
暂时补充流动资金	否			1,500	1,500					
承诺投资项目小计	--	16,572	16,572	4,154.3	16,377.98	--	--	-353.38	--	--
超募资金投向										
年产20万吨铁塔项目	否	11,170.35	11,170.35	-108.44	11,122.92	99.58%	2011年11月30日	-751.7	否	否

归还银行贷款（如有）	--	10,300	10,300		10,300		--	--	--	--
补充流动资金（如有）	--	6,170.62	6,170.62		6,170.62		--	--	--	--
超募资金投向小计	--	27,640.97	27,640.97	-108.44	27,593.54	--	--	-751.7	--	--
合计	--	44,212.97	44,212.97	4,045.86	43,971.52	--	--	-1,105.08	--	--
未达到计划进度或预计收益的情况和原因（分具体项目）	<p>1、扩建年产 10 万吨铁塔项目和年产 20 万吨铁塔项目一期 10 万吨均已完工，不存在未达到计划进度的情况。</p> <p>2、未达到预计收益的原因说明：①由于国家电网招标因素、国际市场需求暂时性回落等因素的影响，公司新增产能未能有效释放；②由于原材料价格波动、国家电网收回招标采购权等因素的影响，导致市场竞争激烈；③公司规模的扩张，导致固定资产折旧费用、期间费用大幅增加。受以上多种因素影响，导致募投项目暂未达到预计收益。</p>									
项目可行性发生重大变化的情况说明	不适用									
超募资金的金额、用途及使用进展情况	<p>适用</p> <p>1、2010 年 3 月 9 日，公司第一届董事会第九次会议审议通过了《利用部分超额募集资金偿还银行贷款及补充流动资金的议案》，同意公司以超募资金中 10,300.00 万元偿还银行借款，利用超募资金中 5,600.00 万元补充公司正常经营所需流动资金；2011 年 4 月 21 日，第二届董事会第七次会议审议通过了《公司利用部分超额募集资金补充流动资金的议案》，同意公司以超募资金中 570.62 万元补充公司正常经营所需流动资金，截止到 2011 年 12 月 31 日，已全额支付 570.62 万元；截止期末累计补充流动资金为 6,170.62 万元，归还银行借款 10,300.00 万元。</p> <p>2、2010 年 6 月 7 日，公司 2010 年第一届董事会第二次临时会议审议通过了《关于公司投资年产 20 万吨铁塔项目的议案》，同意公司利用超募资金中 11,170.35 万元及利息 28.03 万元建设青岛齐星铁塔有限公司年产 20 万吨铁塔项目，截止到 2012 年 12 月 31 日，青岛齐星铁塔有限公司年产 20 万吨铁塔项目已投入超募资金 11,122.92 万元。</p>									
募集资金投资项目实施地点变更情况	<p>适用</p> <p>以前年度发生</p> <p>1、2011 年 4 月 21 日，公司 2011 年第二届董事会第七次会议审议通过了《关于变更募投项目实施地点及实施主体的议案》，同意变更公司扩建年产 10 万吨项目中的 5 万吨实施主体及实施地点。公司 5 万吨募投项目实施地点为由山东省邹平县经济开发区会仙二路 28 号变更为山东省胶州市九龙镇工业园区，实施主体由山东齐星铁塔科技股份有限公司变更为青岛齐星铁塔有限公司。</p> <p>2、2011 年 4 月 21 日，公司 2011 年第二届董事会第七次会议审议通过了《关于变更募投项目实施地点及实施主体的议案》，并于 2011 年 5 月 10 日召开第一次临时股东大会，会议同意《关于变更募投项目实施地点及实施主体的议案》，同意变更公司扩建年产 10 万吨项目中的 5 万吨实施主体及实施地点，利用募投资金中 9,244.88 万元用于该项目建设。截止到 2012 年 12 月 31 日，上述款项已全额投入青岛齐星铁塔有限公司账户，并已实际支付 7439.70 万元。</p>									
募集资金投资项目实	不适用									
募集资金投资项目先期投入及置换情况	<p>适用</p> <p>2010 年 3 月 31 日，公司 2010 年第一届董事会第十次会议审议通过了《关于使用募集资金置换预先已投入募集资金投资项目的自筹资金的议案》，同意公司以募集资金置换已预先投入的自筹资金 1,876.62 万元，公司已于 2010 年 4 月 2 日划转了上述款项。</p>									

用闲置募集资金暂时补充流动资金情况	适用 2012年10月14日，公司第二届董事会第十五次会议审议通过了《关于使用部分闲置募集资金暂时补充流动资金的议案》，同意公司使用1500万元的闲置募集资金暂时补充流动资金，并承诺使用期限不超过六个月，不影响募投项目建设进度。截止到2012年12月31日，已全额支付1,500.00万元。
项目实施出现募集资金	不适用
尚未使用的募集资金用途及去向	承诺募投项目和年产20万吨铁塔项目（一期十万吨）已基本完工，但募投项目内的资金仍需要进一步支付欠付供应商的款项，以及需要支付铺底流动资金，剩余募集资金将继续支付尚未支付款项。
募集资金使用及披露中存在的问题或其他情况	年产20万吨铁塔项目一期项目本年投入出现负数，系汇率变动导致信用证支付方式进口设备退回部分保证金所致。

(3) 募集资金变更项目情况

单位：万元

变更后的项目	对应的原承诺项目	变更后项目拟投入募集资金总额(1)	本报告期实际投入金额	截至期末实际累计投入金额(2)	截至期末投资进度(%) (3)=(2)/(1)	项目达到预定可使用状态日期	本报告期实现的效益	是否达到预计效益	变更后的项目可行性是否发生重大变化
不适用									
合计	--	0	0	0	--	--	0	--	--
变更原因、决策程序及信息披露情况说明(分具体项目)			不适用						

3、主要子公司、参股公司分析

主要子公司、参股公司情况

公司名称	公司类型	所处行业	主要产品或服务	注册资本	总资产(元)	净资产(元)	营业收入(元)	营业利润(元)	净利润(元)
青岛齐星铁塔有限公司	子公司	金属制品业	生产销售铁塔、钢管架、架构及建筑用轻钢厂房	2亿元	572,853,754.77	197,227,586.05	156,201,899.81	-18,968,680.93	-8,977,541.80
山东齐星电力设计咨询有限公司	子公司	设计咨询	电力工程设计咨询	1000万元	9,861,845.74	9,693,037.62	0.00	-409,363.17	-306,962.38
北京齐星开创立体停车设备	子公司	设计咨询	自走型停车场技术咨询	100万元	898,595.51	898,370.51	0.00	-101,736.81	-101,736.81

技术咨询有限公司									
大庆佳昌晶能新材料有限公司	参股公司	半导体	半导体及化合物半导体信息材料的生产、销售和技术研究	4,376.38 万元	125,080,453.30	79,396,040.86	4,296,788.60	-8,803,595.17	-576,589.81

主要子公司、参股公司情况说明

无

报告期内取得和处置子公司的情况

√ 适用 □ 不适用

公司名称	报告期内取得和处置子公司目的	报告期内取得和处置子公司方式	对整体生产和业绩的影响
山东齐星电力设计咨询有限公司	提供电力工程设计咨询及建筑钢结构设计咨询服务	新设	扩展业务范围，增强公司的竞争力
北京齐星开创立体停车设备技术咨询有限公司	提供自走型停车场技术咨询服务	新设	扩展业务范围，提升公司的竞争力

4、非募集资金投资的重大项目情况

单位：万元

项目名称	投资总额	本年度投入金额	截至期末累计实际投入金额	项目进度	项目收益情况
合计	0	0	0	--	--
非募集资金投资的重大项目情况说明					
无					

七、公司控制的特殊目的主体情况

不适用

八、公司未来发展的展望

(一) 公司所处行业的发展趋势及面临的市场竞争格局

1、行业发展趋势

(1) 国内电力行业发展趋势分析

根据2013年1月6日国家电网公司召开的2013年工作会议，我国电力行业需求依然趋旺。

第一、2013年电网投资数额进一步增长

2013年国家电网将完成固定资产投资3392亿元，其中电网投资3182亿元，与2012年固定资产投资3307亿元、电网投资3054亿元相比，投资数额进一步增长。

第二、发展特高压成重中之重

2013年的国家电网建设部署为：“加快‘两纵两横’特高压网架建设，确保年底皖电东送工程、哈密南—郑州工程投运，溪洛渡—浙西工程全线架通；新疆与西北联网第二通道、玉树与青海主网联网工程上半年投运；开工建设丰宁、荒沟、绩溪、敦化抽水蓄能项目，核准文登、天池、蟠龙项目。”

国家电网规划从2013年起的8年间，投资约1.2万亿元，投产特高压线路9.4万公里、变电容量3.2亿千伏安、换流容量4.6亿千瓦，到2015年、2017年和2020年，分别建成“两纵两横”、“三纵三横”和“五纵五横”特高压“三华”同步电网，同时到2020年建成27回特高压直流工程。

第三、配电网加快升级改造

2013年，国家电网将优化城市配电网结构，加快重点城市核心区建设改造，解决供电“卡脖子”问题。加强县域电网、中心城镇和产业园区配电网建设，提高供电质量。扎实推进新一轮农网改造升级工程，解决孤网运行和低电压问题。做好无电地区电力建设和偏远地区配电网改造工作。到2015年基本解决县域电网与主网联系薄弱以及供电“卡脖子”和“低电压”问题；2020年全面建成结构完善、技术领先、高效互动、灵活可靠的现代配电网，重点城市供电可靠率和电压合格率达国际先进水平。

第四、全面协调推进国际化

2013年，国家电网将完善国际化发展规划，做好项目储备。加快欧洲、大洋洲、非洲等重点投资项目；安全稳健运营菲律宾、巴西、葡萄牙、澳大利亚、委内瑞拉项目；充分利用当地人才等资源，推进“本土化”运营；做好特高压直流、清洁能源接入、电动汽车充换电等领域国际标准制订工作。国际化是国家电网公司全球战略布局的重要战略，其中“走出去”战略是国家电网国际化的核心内容，2012年是国家电网“走出去”战略的布局之年，2013年将全面协调推进国际化。

第五、积极服务新能源发展

2013年国家电网公司积极服务新能源发展，提出要统一国家电网服务新能源并网的工作流程、技术规范和服务标准，加强新能源并网、交易、消纳全过程管理，扩大消纳风电、光伏电量。推动建立风电、光伏与电网统一规划、协调发展的新机制。

（2）国际电力塔市场需求分析

根据联合国2012年12月18日发布的《2013年世界经济形势与展望》的报告说：世界经济增长在2013年很可能会继续保持低迷，预计2013年全球经济增长2.4%，且未来两年再度面临经济衰退的风险。报告强调，主要发达经济体疲软是全球经济减速的根源。报告说，欧洲、美国、日本的经济困境正在波及发展中国家，导致发展中国家出口产品的需求减少，资本流动和物价波动加剧。全球经济形势的衰退势必影响国际市场

对铁塔的需求，增加公司国际业务的拓展的难度。但是，公司在国际业务市场的拓展主要定位在电力需求量增加而钢铁行业和输电塔行业相对较弱的发展中国家市场，局部国际市场前景仍然会获得长足的发展。公司已经拥有与发达国家同行业相近甚至同等或更高的技术和装备水平，拥有世界最先进的热镀锌生产线，占据原材料、劳动力等生产成本优势。在国际市场上比发达国家拥有质量同等价格低廉等较强的市场竞争力，这对公司快速推进国际化经营战略具有重要的意义。

（3）立体车库市场需求的分析

根据中国重型机械工业协会停车设备工作委员会公布的数据显示，2008年建成泊车车位数为125459个，2009年为171115个，2010年为232266个，2011年为314136个，大约以每年35%以上的速度递增，估计到2015年将实现60万个车位以上的需求量。伴随着公司“年产3万套城市智能立体停车设备项目”的实施，将大大提升公司的竞争力和市场占有率。

2、市场竞争格局

根据国家质检总局工业品生产许可证管理办公室截止于2012年12月31日公布的数据统计显示：全国铁塔企业共710家，全国输电线路铁塔企业共531家，全国广播通信铁塔及桅杆铁塔企业共311家，全国拥有输电线路铁塔和广播通信铁塔及桅杆双资质铁塔企业共132家，全国拥有750KV输电线路铁塔资质企业共71家，市场竞争日趋激烈。

公司目前具备专业生产750KV及其以下各类铁塔的生产资质，2012年公司中标新疆与西北联网第二通道、哈密南—郑州以及溪洛渡—浙西等超高压和特高压工程，公司在技术、生产等方面均具备了从事特高压工程的资质和实践经验。随着募投项目“扩建年产10万吨铁塔项目”以及青岛齐星“年产20万吨铁塔项目”一期10万吨的投产和产能的释放，公司整体装备水平和技术研发能力得到迅速提升，整体竞争能力得到进一步提高，公司已成为国内铁塔制造业中规模较大、综合实力较强的铁塔制造企业，成为国内国际具有较强竞争优势的铁塔制造商。

（二）公司未来发展战略及2013年度经营计划

1、发展战略

公司未来的发展战略是：公司将紧紧围绕国家“十二五规划”为铁塔行业和立体停车设备行业带来的发展机遇，继续以经济效益为中心，坚持“国际齐星，做世界铁塔”的发展愿景，强化管理团队建设和内控建设，持续提升企业经营管理水平；全面加强市场营销体系建设和技术创新能力建设，全力打造国际一流铁塔制造企业，力争成为国内立体停车行业龙头企业；有效整合资金、市场、技术、品牌等各种资源优势，大力实施多元化和集团化发展战略，进一步提升盈利能力和抗风险能力，建成国内一流的大型综合性高新技术企业，实现公司可持续发展。

2、公司2013年的经营

2013年，公司将继续以经济效益为中心，坚持“国际齐星，做世界铁塔”的发展愿景，加强企业内控建设和规范管理，加大国内市场营销力度，加快推进铁塔业务国际化进程，抓住机遇大力发展立体停车设备事业，使其成为新的重要的经济增长点，同事实施多元化发展战略，充分利用和发挥公司产业平台和资本平台优势，实现公司可持续发展。

(1) 强化品牌质量意识，加大科研投入，提升企业核心竞争力。2013年公司将继续以“行业龙头、国际先锋”为发展目标，强化质量管控意识，完善质量检测措施，加大科研投入，开展工艺创新，降低生产成本，提高产品品质，打造出高质量的“齐星”品牌产品。

(2) 加强国内外铁塔市场、立体停车设备市场拓展能力，建设高效的营销管理体系。2013年公司将在现有营销管理模式基础上，加大市场营销力度，积极跟进国家电网和南方电网。在立足国内市场的同时，公司将全面推进国际化进程，建设全球化市场营销体系。在停车产业方面，引领产品创新，扩大生产规模，提升产品品质，进一步提升停车设备市场占有率。

(3) 规范管理，加强内控，全面提升企业管理水平。2013年公司将继续以加强内控建设为主线，以企业文化建设为平台，以质量控制为核心，以建设国际一流铁塔制造企业为目标，有效整合市场、技术、人才等资源，致力于企业、员工、股东共同发展，实现公司科学发展，和谐发展，全面提升企业管理水平。

(4) 加快实现技术强企战略。进一步加大技术研发和创新投入，满足公司快速发展的技术需求。

九、董事会对会计师事务所本报告期“非标准审计报告”的说明

山东天恒信有限责任会计师事务所为本公司出具了标准无保留意见审计报告。

十、与上年度财务报告相比，会计政策、会计估计和核算方法发生变化的情况说明

与上年度财务报告相比，会计政策、会计估计和核算方法未发生变化。

十一、报告期内发生重大会计差错更正需追溯重述的情况说明

报告期内未发生重大会计差错更正需追溯重述的情况。

十二、与上年度财务报告相比，合并报表范围发生变化的情况说明

本报告期新纳入合并范围的子公司如下：山东齐星电力设计咨询有限公司及北京齐星开创立体停车设备技术咨询有限公司。

十三、公司利润分配及分红派息情况

报告期内利润分配政策特别是现金分红政策的制定、执行或调整情况

为进一步规范公司的分红行为,根据中国证监会《关于进一步落实上市公司现金分红有关事项的通知》和山东证监局《关于转发证监会【关于进一步落实上市公司现金分红有关事项的通知】的通知》(鲁证监发〔2012〕18号)的有关规定和要求,经公司第二届董事会2012年第一次临时会议、公司2012年第一次临时股东大会审议通过,对《公司章程》第一百五十五条利润分配政策作了修订,修订后的利润分配政策为:

(一)公司实行连续、稳定的利润分配政策,公司的利润分配应当重视对投资者的合理投资回报并兼顾公司的可持续发展。

(二)公司采取现金、股票或者现金与股票相结合的方式分配股利。在公司实现盈利,且现金流满足持续经营和长远发展的前提下,公司最近三年以现金方式累计分配的利润不少于该三年实现的年均可分配利润的30%。公司可以根据年度的盈利情况和现金流情况,在保证公司股本规模和股权结构合理的前提下,进行股票股利分红。

(三)公司可以根据经营情况进行中期利润分配,但中期数据需要经过审计。

(四)公司董事会应结合公司盈利情况、资金需求和股东回报规划提出合理的分红建议和预案,并由董事会制订年度利润分配预案和中期利润分配预案,董事会在利润分配预案中应当对留存的未分配利润使用计划进行说明,公司独立董事应对利润分配预案发表独立意见并披露。

股东大会应依法依规对董事会提出的利润分配预案进行表决。公司应切实保障社会公众股股东参与股东大会的权利。董事会、独立董事和符合一定条件的股东可以向上市公司股东征集其在股东大会上的投票权。对于报告期内盈利但未提出现金分红预案的,公司在召开股东大会时除现场会议外,还应向股东提供网络形式的投票平台。

公司股东大会对利润分配方案作出决议后,公司董事会须在股东大会召开后2个月内完成股利(或股份)的派发事项。

监事会应对董事会和管理层执行公司分红政策的情况及决策程序进行监督。

(五)公司的利润分配政策属公司董事会和股东大会的重要决策事项,不得随意调整。因国家法律法规和证券监管部门对上市公司利润分配政策颁布新的规定以及因公司外部经营环境或自身经营状况发生重大变化确实需要调整的,公司应本着维护广大股东利益的原则,经过详细论证后由董事会做出决议,然后提交股东大会审议,并经出席股东大会的股东所持表决权的2/3以上通过。公司审议调整或者变更利润分配政策,股东大会应向股东提供网络形式的投票平台;董事会、独立董事和符合一定条件的股东可以向公司股东征集其在股东大会上的投票权。

(六)存在股东违规占用公司资金情况的,公司应当扣减该股东应获分配的现金红利,以偿还其占用的资金。

本年度利润分配及资本公积金转增股本预案

适用 不适用

公司近 3 年（含报告期）的利润分配方案及资本公积金转增股本方案情况

公司自2010年2月10日上市以来，共进行了一次利润分配，2010年度的利润分配方案为：以公司现有股本109,000,000为基数，向公司全体股东每10股发放现金红利1.50元（含税），共计分配16,350,000.00元。2010年度资本公积金转增股本预案为：以公司现有股本109,000,000股为基数，向公司全体股东每10股转增5股，共计转增54,500,000股（每股面值为1元），转增后公司的总股本为163,500,000股。

公司近三年现金分红情况表

单位：元

分红年度	现金分红金额（含税）	分红年度合并报表中归属于上市公司股东的净利润	占合并报表中归属于上市公司股东的净利润的比率（%）
2012 年	0.00	26,008,237.85	0%
2011 年	0.00	25,660,256.11	0%
2010 年	16,350,000.00	30,888,790.94	52.93%

公司报告期内盈利且母公司未分配利润为正但未提出现金红利分配预案

适用 不适用

报告期内盈利且母公司未分配利润为正但未提出现金红利分配预案的原因	公司未分配利润的用途和使用计划
考虑到公司项目及营运资金的需要，暂不进行利润分配	主要用于公司的生产经营

十四、社会责任情况

作为一家上市公司，保障股东特别是中小股东的利益，维护债权人的合法权益，是公司最基本的社会责任。公司根据《公司法》、《证券法》、《上市公司治理准则》等法律法规，不断完善公司治理，建立了以《公司章程》为基础的内控体系，形成了以股东大会、董事会、监事会及管理层为主体结构的决策与经营体系，切实保障全体股东及债权人的权益。

公司坚持“客户至上”原则，为客户提供优质的产品，加强与供应商的沟通合作，实行互惠共赢，严格把控产品质量，注重产品安全，保护消费者利益。

十五、报告期内接待调研、沟通、采访等活动登记表

接待时间	接待地点	接待方式	接待对象类型	接待对象	谈论的主要内容及提供的资料
------	------	------	--------	------	---------------

2012 年 02 月 15 日	董事会秘书办公室	实地调研	机构	东兴证券股份有限公司	公司经营及发展情况
2012 年 02 月 21 日	公司会议室	实地调研	机构	江苏瑞华投资控股集团有限公司	公司经营及发展情况

第五节 重要事项

一、重大诉讼仲裁事项

适用 不适用

本年度公司无重大诉讼、仲裁事项。

媒体质疑情况

适用 不适用

本年度公司无媒体质疑事项。

二、上市公司发生控股股东及其关联方非经营性占用资金情况

股东或关联人名称	占用时间	发生原因	期初数 (万元)	报告期新增占用金额 (万元)	报告期偿还总金额 (万元)	期末数 (万元)	预计偿还方式	预计偿还金额 (万元)	预计偿还时间 (月份)
青岛齐星铁塔有限公司		往来款	0	4,356.09	4,174.33	181.76	现金清偿	181.76	
合计				4,356.09	4,174.33	181.76	--	181.76	--
期末合计值占期末净资产的比例(%)									0.27%
相关决策程序			不适用						
当期新增大股东及其附属企业非经营性资金占用情况的原因、责任人追究及董事会拟定采取措施的情况说明			不适用						
未能按计划清偿非经营性资金占用的原因、责任追究情况及董事会拟定采取的措施说明			不适用						
注册会计师对资金占用的专项审核意见的披露日期			2013年01月31日						
注册会计师对资金占用的专项审核意见的披露索引			巨潮资讯网《关于公司控股股东及其他关联方资金占用情况的专项审核报告》						

三、破产重整相关事项

报告期内，公司未发生破产重整等相关事项。

四、公司股权激励的实施情况及其影响

报告期内，公司未实施股权激励事项。

五、重大关联交易

1、与日常经营相关的关联交易

关联交易方	关联关系	关联交易类型	关联交易内容	关联交易定价原则	关联交易价格(元)	关联交易金额(万元)	占同类交易金额的比例(%)	关联交易结算方式	市场价格(元)	披露日期	披露索引
山东齐星建筑有限公司	与公司受同一实际控制人控制	采购	建筑劳务	市场价	5,400,000.00	540	13.21%	按合同约定方式	5,400,000.00		
山东齐星电缆有限公司	与公司受同一实际控制人控制	采购	购买电缆材料	市场价	33,433.16	3.34	3.46%	按合同约定方式	33,433.16		
邹平齐星物流有限公司	与公司受同一实际控制人控制	采购	运输服务	市场价	2,632,359.42	263.24	14.04%	按合同约定方式	2,632,359.42		
邹平县雪花山旅游度假区有限公司	与公司受同一实际控制人控制	采购	餐饮服务	市场价	185,312.40	18.53	12.64%	按合同约定方式	185,312.40		
邹平县巨能实业有限公司	与公司受同一实际控制人控制	采购	购买办公材料	市场价	50,238.65	5.02	3.99%	按合同约定方式	50,238.65		
邹平齐星热电有限公司	与公司受同一实际控制人控制	销售	销售钢管塔、角钢塔、钢结构制作	市场价	6,689,139.58	668.91	1.82%	按合同约定方式	6,689,139.58		
山东齐星板材有限责任公司	与公司受同一实际控制人控制	销售	钢结构制作及安装	市场价	1,500.00	0.15	0%	按合同约定方式	1,500.00		
邹平齐星开发区热电有限公司	与公司受同一实际控制人控制	销售	钢结构制作及安装, 销售原材料	市场价	338,830.60	33.88	0.69%	按合同约定方式	338,830.60		
邹平齐星工业铝材	与公司受同一实际控制人控制	销售	钢结构制作及安装	市场价	45,917,965.81	4,591.8	93.95%	按合同约定方式	45,917,965.81		

有限公司	制											
邹平县巨能实业有限公司	与公司受同一实际控制人控制	销售	销售钢管塔	市场价	5,730,015.24	573	1.56%	按合同约定方式	5,730,015.24			
山东无棣齐星高科技铝材有限公司	与公司受同一实际控制人控制	销售	销售钢管塔、角钢塔	市场价	1,451,813.45	145.18	0.4%	按合同约定方式	1,451,813.45			
山东齐星房地产有限公司	与公司受同一实际控制人控制	销售	钢结构制作及安装	市场价	538,717.95	53.87	1.1%	按合同约定方式	538,717.95			
山东齐星高新工业陶瓷有限公司	与公司受同一实际控制人控制	销售	钢结构制作及安装	市场价	174,358.97	17.44	0.36%	按合同约定方式	174,358.97			
合计				--	--	6,914.36	-	--	--	--	--	--
大额销货退回的详细情况				不适用								
关联交易的必要性、持续性、选择与关联方（而非市场其他交易方）进行交易的原因				关联交易是因公司正常的生产经营需要而进行的，公司与关联方发生的交易是按照公平自愿，互惠互利的原则进行的，交易价格按市场价格确定。								
关联交易对上市公司独立性的影响				不影响公司的独立性								
公司对关联方的依赖程度，以及相关解决措施（如有）				不会对关联方形成依赖								
按类别对本期将发生的日常关联交易进行总金额预计的，在报告期内的实际履行情况（如有）				报告期内，日常关联交易在预计总金额内履行。								
交易价格与市场参考价格差异较大的原因				不适用								

2、资产收购、出售发生的关联交易

关联方	关联关系	关联交易类型	关联交易内容	关联交易定价原则	转让资产的账面价值（万元）	转让资产的评估价值（万元）	市场公允价值（万元）	转让价格（万元）	关联交易结算方式	转让资产获得的收益（万元）	披露日期	披露索引
不适用												

3、共同对外投资的重大关联交易

共同投资方	关联关系	共同投资定价原则	被投资企业的名称	被投资企业的主营业务	被投资企业的注册资本	被投资企业的总资产(万元)	被投资企业的净资产(万元)	被投资企业的净利润(万元)
不适用								

4、关联债权债务往来

是否存在非经营性关联债权债务往来

是 否

关联方	关联关系	债权债务类型	形成原因	是否存在非经营性资金占用	期初余额(万元)	本期发生额(万元)	期末余额(万元)
不适用				否			
关联债权债务对公司经营成果及财务状况的影响		不适用					

5、其他重大关联交易

无

重大关联交易临时报告披露网站相关查询

临时公告名称	临时公告披露日期	临时公告披露网站名称
《公司与邹平齐星工业铝材有限公司关联交易的公告》	2012年06月12日	巨潮资讯网 www.cninfo.com.cn

六、重大合同及其履行情况

1、托管、承包、租赁事项情况

(1) 托管情况

托管情况说明

不适用

为公司带来的损益达到公司报告期利润总额 10%以上的项目

适用 不适用

(2) 承包情况

承包情况说明

不适用

为公司带来的损益达到公司报告期利润总额 10%以上的项目

适用 不适用

(3) 租赁情况

租赁情况说明

不适用

为公司带来的损益达到公司报告期利润总额 10%以上的项目

适用 不适用

2、担保情况

单位：万元

公司对外担保情况（不包括对子公司的担保）									
担保对象名称	担保额度 相关公告 披露日期	担保额度	实际发生日期 （协议签署 日）	实际担保金额	担保类型	担保期	是否履行 完毕	是否为关 联方担保 （是或 否）	
不适用									
公司对子公司的担保情况									
担保对象名称	担保额度 相关公告 披露日期	担保额度	实际发生日期 （协议签署 日）	实际担保金额	担保类型	担保期	是否履行 完毕	是否为关 联方担保 （是或 否）	
青岛齐星铁塔有限 公司	2011 年 09 月 29 日	30,000	2011 年 10 月 25 日	16,600	连带责任保 证	5 年	否	否	
报告期内审批对子公司担保额 度合计（B1）			0	报告期内对子公司担保实际 发生额合计（B2）				0	
报告期末已审批的对子公司担 保额度合计（B3）			30,000	报告期末对子公司实际担保 余额合计（B4）				16,600	
公司担保总额（即前两大项的合计）									
报告期内审批担保额度合计 （A1+B1）			0	报告期内担保实际发生额合 计（A2+B2）					
报告期末已审批的担保额度合 计（A3+B3）			30,000	报告期末实际担保余额合计 （A4+B4）				16,600	
实际担保总额（即 A4+B4）占公司净资产的比例									24.39%
其中：									
为股东、实际控制人及其关联方提供担保的金额（C）									0
直接或间接为资产负债率超过 70%的被担保对象提供的债									0

务担保金额 (D)	
担保总额超过净资产 50%部分的金额 (E)	0
上述三项担保金额合计 (C+D+E)	0
未到期担保可能承担连带清偿责任说明	公司为全资子公司青岛齐星铁塔有限公司在上述额度内提供连带责任保证, 该公司生产经营正常, 未发生过贷款逾期未还事项, 担保风险可控。
违反规定程序对外提供担保的说明	不适用

采用复合方式担保的具体情况说明

(1) 违规对外担保情况

单位: 万元

违规对外担保类型	期初数	报告期增加金额	报告期减少金额	期末数
不适用				
合计	0	0	0	0
违规对外担保情况及解决措施情况说明	无			

3、其他重大合同

合同订立公司方名称	合同订立对方名称	合同涉及资产的账面价值(万元)(如有)	合同涉及资产的评估价值(万元)(如有)	评估机构名称(如有)	评估基准日(如有)	定价原则	交易价格(万元)	是否关联交易	关联关系	截至报告期末的执行情况
无										

七、承诺事项履行情况

1、公司或持股 5%以上股东在报告期内或持续到报告期内的承诺事项

承诺事项	承诺方	承诺内容	承诺时间	承诺期限	履行情况
股改承诺					
收购报告书或权益变动报告书中所作承诺					
资产重组时所作承诺					
首次公开发行或再融资时所作承诺	全体发起人股东	公司全体发起人股东承诺: 自公司股票上市交易之日起 36		36 个月	严格履行

		个月内，不转让或者委托他人管理其持有的公司股份，也不由公司回购该部分股份。			
	担任公司董事、监事和高级管理人员的自然 人股东赵长水、吕清明、周传升、李维忠、韩光毅、李勇	自公司上市起三十六个月锁定期后，本人仍为公司的董事/监事/高级管理人员，在任职期间每年转让的公司股份不超过所持公司股份的百分之二十五，离任后半年内不转让所持公司的股份；在申报离任六个月后的十二个月内通过证券交易所挂牌交易出售公司股票数量占其所持有公司股票总数的比例不超过 50%。		长期	严格履行
其他对公司中小股东所作承诺	公司控股股东齐星集团有限公司及股东山东齐星创业投资有限公司	(1) 本公司及参股或者控股的公司或者企业(附属公司或者附属企业)目前并没有从事与股份公司主营业务存在竞争的业务活动。 (2) 本公司及附属公司或者附属企业在今后的任何时间不会以任何方式(包括但不限于自营、合资或		长期	严格履行

		<p>联营)参与或进行与股份公司主营业务存在竞争的业务活动。凡本公司及附属公司或者附属企业有任何商业机会可从事、参与或入股任何可能会与股份公司生产经营构成竞争的业务,本公司会将上述商业机会让予股份公司。</p>			
	<p>公司主要股东 赵长水、吕清明</p>	<p>(1) 本人及参股或者控股的公司或者企业(附属公司或者附属企业)目前并没有从事与股份公司主营业务存在竞争的业务活动。 (2) 在本人及本人三代以内直系、旁系亲属拥有股份公司实际控制权期间,本人及附属公司或者附属企业不会以任何方式(包括但不限于自营、合资或联营)参与或进行与股份公司主营业务存在竞争的业务活动。凡本人及附属公司或者附属企业有任何商业机会可从事、参与或</p>		<p>长期</p>	<p>严格履行</p>

	入股任何可能会与股份公司生产经营构成竞争的业务，本人会将上述商业机会让予股份公司。			
承诺是否及时履行	是			
未完成履行的具体原因及下一步计划	不适用			
是否就导致的同业竞争和关联交易问题作出承诺	否			
承诺的解决期限	不适用			
解决方式	不适用			
承诺的履行情况	各项承诺都在严格履行中			

2、公司资产或项目存在盈利预测，且报告期仍处在盈利预测期间，公司就资产或项目达到原盈利预测及其原因做出说明

盈利预测资产或项目名称	预测起始时间	预测终止时间	当期预测业绩（万元）	当期实际业绩（万元）	未达预测的原因（如适用）	原预测披露日期	原预测披露索引
不适用							

八、聘任、解聘会计师事务所情况

现聘任的会计事务所

境内会计师事务所名称	山东天恒信有限责任会计师事务所
境内会计师事务所报酬（万元）	38
境内会计师事务所审计服务的连续年限	6
境内会计师事务所注册会计师姓名	赵卫华、李雪华
境外会计师事务所名称（如有）	-
境外会计师事务所报酬（万元）（如有）	0
境外会计师事务所审计服务的连续年限（如有）	-
境外会计师事务所注册会计师姓名（如有）	-

当期是否改聘会计师事务所

是 否

聘请内部控制审计会计师事务所、财务顾问或保荐人情况

适用 不适用

九、监事会、独立董事（如适用）对会计师事务所本报告期“非标准审计报告”的说明

不适用

十、处罚及整改情况

名称/姓名	类型	原因	调查处罚类型	结论（如有）	披露日期	披露索引
不适用						

整改情况说明

不适用

董事、监事、高级管理人员、持股 5%以上的股东涉嫌违规买卖公司股票且公司已披露将收回涉嫌违规所得收益的情况

适用 不适用

十一、年度报告披露后面临暂停上市和终止上市情况

公司不存在年度报告披露后面临暂停上市和终止上市的情况。

十二、其他重大事项的说明

报告期内，公司无其他应该披露而未披露的重大事项。

十三、公司子公司重要事项

报告期内，公司子公司无其他应披露而未披露的重要事项。

十四、公司发行公司债券的情况

报告期内，公司不存在发行公司债券的情况。

第六节 股份变动及股东情况

一、股份变动情况

	本次变动前		本次变动增减（+，-）					本次变动后	
	数量	比例(%)	发行新股	送股	公积金转股	其他	小计	数量	比例(%)
一、有限售条件股份	122,250,000	74.77%						122,250,000	74.77%
3、其他内资持股	122,250,000	74.77%						122,250,000	74.77%
其中：境内法人持股	50,958,936	31.17%						50,958,936	31.17%
境内自然人持股	71,291,064	43.6%						71,291,064	43.6%
二、无限售条件股份	41,250,000	25.23%						41,250,000	25.23%
1、人民币普通股	41,250,000	25.23%						41,250,000	25.23%
三、股份总数	163,500,000	100%						163,500,000	100%

股份变动的的原因

报告期内，公司股份无变动情况。

股份变动的批准情况

适用 不适用

股份变动的过户情况

不适用

股份变动对最近一年和最近一期基本每股收益和稀释每股收益、归属于公司普通股股东的每股净资产等财务指标的影响

适用 不适用

公司认为必要或证券监管机构要求披露的其他内容

无

二、证券发行与上市情况

1、报告期末近三年历次证券发行情况

股票及其衍生证	发行日期	发行价格（或利	发行数量	上市日期	获准上市交易数	交易终止日期
---------	------	---------	------	------	---------	--------

券名称		率)			量	
股票类						
齐星铁塔	2010年02月01日	16.98元/股	27,500,000	2010年02月10日	27,500,000	
可转换公司债券、分离交易可转债、公司债类						
不适用						
权证类						
不适用						

前三年历次证券发行情况的说明

2010年1月19日，中国证券监督管理委员会以《关于核准山东齐星铁塔科技股份有限公司首次公开发行股票批复》（证监许可[2010]81号），核准本公司公开发行人民币普通股股票不超过2,750万股，发行价格为16.98元/股。本次发行股票于2010年2月4日完成。公司首次公开发行股票完成后，经深圳证券交易所《关于山东齐星铁塔科技股份有限公司人民币普通股股票上市的通知》（深证上[2010]52号）同意，本公司首次公开发行的股票在深圳证券交易所上市，股票简称“齐星铁塔”，股票代码“002359”，本次公开发行中网上定价发行的2,200万股股票于2010年2月10日起上市交易，网下配售股份550万股于2010年5月10日起上市交易。

2、公司股份总数及股东结构的变动、公司资产和负债结构的变动情况说明

报告期内，公司股份总数及股东结构，公司资产和负债结构未发生变动。

3、现存的内部职工股情况

内部职工股的发行日期	内部职工股的发行价格（元）	内部职工股的发行数量（股）
现存的内部职工股情况的说明		
公司无内部职工股		

三、股东和实际控制人情况

1、公司股东数量及持股情况

单位：股

报告期股东总数		10,457	年度报告披露日前第5个交易日末股东总数		9,425			
持股5%以上的股东持股情况								
股东名称	股东性质	持股比例（%）	报告期末持股数量	报告期内增减变动情况	持有有限售条件的股份数量	持有无限售条件的股份数量	质押或冻结情况	
							股份状态	数量

齐星集团有限公司	境内非国有法人	24.08%	39,377,337	0	39,377,337	0	
吕清明	境内自然人	14.15%	23,127,134	0	23,127,134	0	
山东齐星创业投资有限公司	境内非国有法人	4.72%	7,721,066	0	7,721,066	0	
赵长水	境内自然人	3.7%	6,048,197	0	6,048,197	0	
周传升	境内自然人	3.37%	5,502,598	0	5,502,598	0	
万照德	境内自然人	3.21%	5,245,140	0	5,245,140	0	
刘中山	境内自然人	2.99%	4,890,003	0	4,890,003	0	
吕清军	境内自然人	2.81%	4,601,738	0	4,601,738	0	
滨州市创业发展投资有限公司	境内非国有法人	2.36%	3,860,533	0	3,860,533	0	
赵佃荣	境内自然人	1.18%	1,930,209	0	1,930,209	0	
战略投资者或一般法人因配售新股成为前 10 名股东的情况（如有）	无						
上述股东关联关系或一致行动的说明	上述股东中赵长水先生与齐星集团、齐星创投存在关联关系。						
前 10 名无限售条件股东持股情况							
股东名称	年末持有无限售条件股份数量（注 4）	股份种类					
		股份种类	数量				
海通证券股份有限公司客户信用交易担保证券账户	1,597,905	人民币普通股	1,597,905				
薛心锋	1,260,000	人民币普通股	1,260,000				
杭州聚隆投资管理有限公司	866,630	人民币普通股	866,630				
兴业国际信托有限公司－联信·利丰< X9 号 >	831,258	人民币普通股	831,258				
刘立军	756,370	人民币普通股	756,370				
深圳市中润四方信息技术有限公司	508,888	人民币普通股	508,888				
张月喜	498,800	人民币普通股	498,800				
徐冠华	380,681	人民币普通股	380,681				

王静思	330,235	人民币普通股	330,235
夏静	287,848	人民币普通股	287,848
前 10 名无限售流通股股东之间，以及前 10 名无限售流通股股东和前 10 名股东之间关联关系或一致行动的说明	公司未知前十大无限售条件股东之间是否存在关联关系，以及是否属于《上市公司收购管理办法》中规定的一致行动人。		
参与融资融券业务股东情况说明（如有）	无		

2、公司控股股东情况

法人

控股股东名称	法定代表人/单位负责人	成立日期	组织机构代码	注册资本	主要经营业务
齐星集团有限公司	赵长水	2002 年 08 月 22 日	72669458-2	24509.2 万元	实业投资和股权管理
控股股东报告期内控股和参股的其他境内外上市公司的股权情况	不适用				

报告期控股股东变更

适用 不适用

3、公司实际控制人情况

自然人

实际控制人姓名	国籍	是否取得其他国家或地区居留权
赵长水	中国	否
最近 5 年内的职业及职务	担任齐星集团有限公司及山东齐星铁塔科技股份有限公司的董事长。	
过去 10 年曾控股的境内外上市公司情况	无	

报告期实际控制人变更

适用 不适用

公司与实际控制人之间的产权及控制关系的方框图

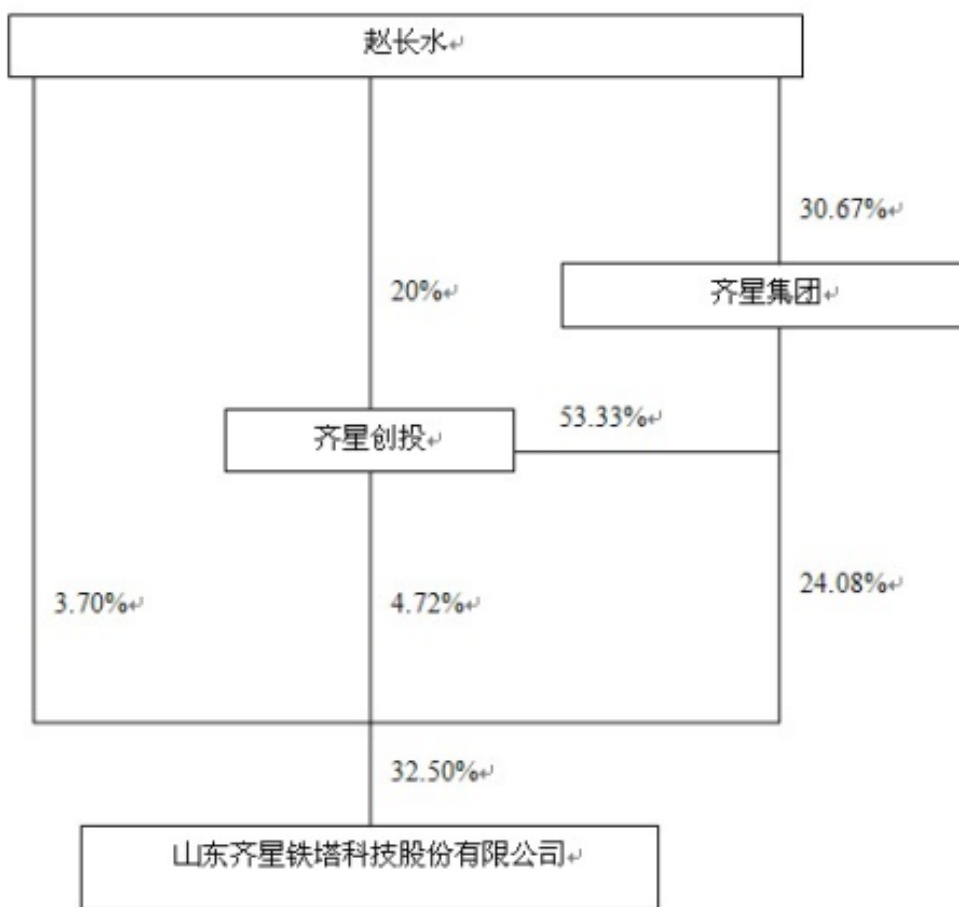

实际控制人通过信托或其他资产管理方式控制公司

适用 不适用

4、其他持股在 10%以上的法人股东

法人股东名称	法定代表人/ 单位负责人	成立日期	组织机构代码	注册资本	主要经营业务或管理 活动
无					

四、公司股东及其一致行动人在报告期提出或实施股份增持计划的情况

股东名称/一致行 动人姓名	计划增持股份数 量	计划增持股份比 例	实际增持股份数 量	实际增持股份比 例	股份增持计划初 次披露日期	股份增持计划实 施结束披露日期
不适用						

其他情况说明

不适用

第七节 董事、监事、高级管理人员和员工情况

一、董事、监事和高级管理人员持股变动

姓名	职务	任职状态	性别	年龄	任期起始日期	任期终止日期	期初持股数（股）	本期增持股份数量（股）	本期减持股份数量（股）	期末持股数（股）
赵长水	董事长	现任	男	56	2010年06月23日	2013年06月23日	6,048,197	0	0	6,048,197
吕清明	董事、总经理	现任	男	49	2010年06月23日	2013年06月23日	23,127,134	0	0	23,127,134
周传升	董事、副总经理	现任	男	47	2010年06月23日	2013年06月23日	5,502,598	0	0	5,502,598
李维忠	董事	现任	男	39	2010年06月23日	2013年06月23日	1,029,471	0	0	1,029,471
陈学同	董事	现任	男	47	2010年06月23日	2013年06月23日	0	0	0	0
耿军	董事、副总经理、董事会秘书	现任	男	35	2010年06月23日	2013年06月23日	0	0	0	0
张杰	独立董事	现任	男	53	2010年06月23日	2013年06月23日	0	0	0	0
董华	独立董事	现任	男	36	2010年06月23日	2013年06月23日	0	0	0	0
张光水	独立董事	现任	男	50	2010年06月23日	2013年06月23日	0	0	0	0
明玉	监事会主席	现任	女	44	2010年06月23日	2013年06月23日	0	0	0	0
王健	监事	现任	男	35	2010年06月23日	2013年06月23日	386,069	0	0	386,069
刘海燕	职工监事	现任	女	29	2010年06月23日	2013年06月23日	0	0	0	0
张强	副总经理	离任	男	49	2010年06月23日	2012年06月08日	643,405	0	0	643,405
李勇	副总经理	离任	男	41	2010年06月23日	2012年11月22日	643,406	0	0	643,406
张永杰	副总经理	现任	男	50	2010年06月23日	2013年06月23日	0	0	0	0

					月 23 日	月 23 日				
梁光	副总经理	现任	男	43	2011 年 03 月 29 日	2013 年 06 月 23 日	386,068	0	0	386,068
聂淑青	副总经理、 财务负责人	离任	女	36	2011 年 03 月 29 日	2012 年 02 月 12 日	0	0	0	0
曲玲	财务负责人	现任	女	47	2012 年 08 月 22 日	2013 年 06 月 23 日	0	0	0	0
合计	--	--	--	--	--	--	37,766,348	0	0	37,766,348

二、任职情况

公司现任董事、监事、高级管理人员最近 5 年的主要工作经历

1、现任董事主要工作经历

赵长水先生，1957 年 2 月出生，大学本科。2002 年 7 月起任齐星集团董事长兼总裁，赵长水先生系山东省第十一届人大代表，中共山东省第七届、第八届代表，全国“五一”劳动奖章获得者，“全国劳动模范”获得者，全国优秀创业企业家，山东省优秀企业家，滨州市优秀企业经营管理人才，滨州市明星企业家，现任公司董事长。

吕清明先生，1964 年 4 月出生，大学本科。曾任山东诸城市供电局生技科科长、副总工、总工，诸城市电力铁塔公司总经理，2002 年 9 月起任本公司总经理。现任公司董事、总经理。

周传升先生，1966 年 1 月出生，大学本科。曾任诸城市电力铁塔厂副厂长，陕西银河杆塔公司总经理，2004 年 5 月起至今任本公司副总经理。现任公司董事、副总经理。

李维忠先生，1974 年 5 月出生，大学本科，曾任邹平热电厂副厂长，2002 年 8 月起至今任齐星集团副总裁。现任公司董事。

陈学同先生，1966 年 6 月出生，大学本科。曾任邹平铝业有限公司经理，现在山东无棣齐星高科技铝材有限公司任职，本公司董事。

耿军先生，1978 年 1 月出生，大学本科。2000 年起在邹平县外经贸局工作，2010 年 2 月至今在山东齐星铁塔科技股份有限公司工作。现任公司董事、副总经理、董事会秘书。

张光水先生，1963 年 7 月出生，大学本科，高级会计师、高级经济师。曾任邹平县财政局企业财务股股长，邹平县财政局会计管理所所长，现任邹平鉴鑫有限责任会计师事务所主任会计师。本公司独立董事。

董华先生，1977 年 10 月出生，大学本科，注册税务师、注册会计师。曾任山东振鲁会计师事务所项目经理，现任山东百丞税务咨询有限公司副总经理。本公司独立董事。

张杰先生，1960 年 1 月出生，博士生导师，教授。曾任北京科技大学机械工程学院冶金机械教研室副主任，物流工程系主任，现任北京科技大学机械工程学院教师、副院长。享受国务院特殊津贴，曾获国家科技进步一等奖、冶金部科技进步一等奖、北京市优秀青年骨干教师。本公司独立董事。

2、公司监事情况

明玉女士，1969 年 5 月出生，大学本科。曾任山东邹平电力集团有限公司财务部副主任，现任齐星集团审计部主任。本公司监事会主席。

王健先生，1978 年 12 月出生，大学本科。2004 年进入公司工作，现任山东齐星铁塔科技股份有限公司总经理助理，本公司监事。

刘海燕女士，1984 年 8 月出生，大学本科。2006 年 7 月起进入公司工作，现任公司总经理办公室主

任兼技术中心办公室主任，本公司职工监事。

3、公司高级管理人员情况

吕清明先生、周传升先生、耿军先生简历，请见“现任董事主要工作经历”部分。

张永杰先生，1963 年 2 月出生，大专。曾任高密市供电局生技科技术员、副科长、科长，高密市供电公司副总工程师，历任菲达电器有限公司经理、菲达电业集团公司副经理、高密菲达电力安装有限公司经理。自 2010 年 3 月起至今任公司副总经理。

梁光先生，1970 年 10 月出生，大学本科。曾任邹平县机械厂销售经理，山东齐星铁塔科技股份有限公司国内业务部销售经理，自 2011 年 3 月任本公司副总经理。

曲玲女士，1966 年生，大专学历。曾任山东华盛会计师事务所有限公司审计部主任。自 2012 年 8 月起任公司财务负责人。

在股东单位任职情况

√ 适用 □ 不适用

任职人员姓名	股东单位名称	在股东单位担任的职务	在股东单位是否领取报酬津贴
赵长水	齐星集团有限公司	董事长	是
李维忠	齐星集团有限公司	副总裁	是
明玉	齐星集团有限公司	审计部主任	是
在股东单位任职情况的说明			

在其他单位任职情况

√ 适用 □ 不适用

任职人员姓名	其他单位名称	在其他单位担任的职务	在其他单位是否领取报酬津贴
赵长水	山东齐星建筑有限公司	董事长	否
	邹平齐星工业铝材有限公司	董事长	否
	邹平齐星开发区热电有限公司	董事长	否
	山东齐星长山热电有限公司	董事长	否
	邹平铝业有限公司	董事长	否
	山东齐星房地产有限公司	董事长	否
	山东齐星凯帝复合材料有限公司	董事长	否
	山东齐星电缆有限公司	董事长	否
	邹平雪花山旅游度假村有限公司	董事长	否
	山东齐星板材有限公司	董事长	否
	邹平齐星安装工程有限公司	董事长	否
	山东齐星创业投资有限公司	董事长	否
山东齐星新能源科技有限公司	董事长	否	

	邹平县巨能实业有限公司	董事长	否
	邹平齐星化工有限责任公司	董事长	否
	山东齐星高新工业陶瓷有限公司	董事长	否
李维忠	山东无棣齐星物流有限公司	董事长	否
	山东无棣齐星高科技铝材有限公司	董事长	否
陈学同	山东无棣齐星高科技铝材有限公司	筹建处副主任	是
张杰	北京科技大学	教授	是
董华	山东百丞税务咨询有限公司	副总经理	是
张光水	山东鉴鑫有限责任会计师事务所	所长	是
在其他单位任职情况的说明			

三、董事、监事、高级管理人员报酬情况

董事、监事、高级管理人员报酬的决策程序、确定依据、实际支付情况

董事、监事、高级管理人员报酬的决策程序	公司董事、监事的薪酬分别经董事会、监事会审议通过后提交股东大会批准；公司高级管理人员的薪酬由公司董事会批准。
董事、监事、高级管理人员报酬确定依据	公司建立了完善的高级管理人员绩效考评体系和薪酬制度，公司董事、监事、高级管理人员报酬依据公司的经营业绩和绩效考核指标来确定。
董事、监事和高级管理人员报酬的实际支付情况	公司内部董事、监事按月支付薪酬，报告期内共计支付 158.09 万元，部分外部董事、监事未领取薪酬；高级管理人员基本年薪按月支付，效益年薪按年终考核结果支付。

公司报告期内董事、监事和高级管理人员报酬情况

姓名	职务	性别	年龄	任职状态	从公司获得的报酬总额	从股东单位获得的报酬总额	报告期末实际所得报酬
赵长水	董事长	男	56	现任	0.00	0.00	0.00
吕清明	董事、总经理	男	49	现任	215,510.71	0.00	215,510.71
周传升	董事、副总经理	男	47	现任	171,501.00	0.00	171,501.00
李维忠	董事	男	39	现任	0.00	118,035.00	118,035.00
陈学同	董事	男	47	现任	0.00	81,984.00	81,984.00
耿 军	董事、副总经理、董事会秘书	男	35	现任	157,501.00	0.00	157,501.00
张 杰	独立董事	男	53	现任	0.00	0.00	0.00
董 华	独立董事	男	36	现任	50,000.00	0.00	50,000.00
张光水	独立董事	男	50	现任	50,000.00	0.00	50,000.00

明 玉	监事会主席	女	44	现任	0.00	0.00	0.00
王 健	监事	男	35	现任	90,800.00	0.00	90,800.00
刘海燕	职工监事	女	29	现任	54,945.75	0.00	54,945.75
张 强	副总经理	男	49	离任	90,501.00	0.00	90,501.00
李 勇	副总经理	男	41	离任	138,001.00	0.00	138,001.00
张永杰	副总经理	男	50	现任	300,000.00	0.00	300,000.00
梁光	副总经理	男	43	现任	158,001.00	0.00	158,001.00
聂淑青	副总经理、财务负责人	女	36	离任	100,002.00	0.00	100,002.00
曲玲	财务负责人	女	47	现任	104,175.40	0.00	104,175.40
合计	--	--	--	--	1,680,938.86	200,019.00	1,880,957.86

公司董事、监事、高级管理人员报告期内被授予的股权激励情况

适用 不适用

四、公司董事、监事、高级管理人员离职和解聘情况

姓名	担任的职务	类型	日期	原因
聂淑青	副总经理、财务负责人	离职	2012年02月12日	聂淑青女士因个人原因辞去公司副总经理、财务负责人职务，辞职后不再在公司工作。
张强	副总经理	离职	2012年06月08日	张强先生因个人原因辞去公司副总经理职务，辞职后不再在公司工作。
李勇	副总经理	离职	2012年11月22日	李勇先生因个人原因辞去公司副总经理职务，辞职后不再在公司工作。

五、报告期核心技术团队或关键技术人员变动情况（非董事、监事、高级管理人员）

报告期内，公司无核心技术团队或关键技术人员变动情况。

六、公司员工情况

人员构成	总公司	青岛齐星	合计
在职员工的人数	1001	639	1640
其中需公司承担费用的离退休员工人数	0	0	0
专业构成类别	总公司	青岛齐星	合计
生产人员	612	517	1139
销售人员	58	20	78
技术人员	110	30	181
财务人员	16	9	25
行政人员	205	63	317

教育程度类别	总公司	青岛齐星	合计
高中及以下	697	487	1184
大专	150	112	262
本科	152	40	194
硕士	2	0	2

第八节 公司治理

一、公司治理的基本状况

报告期内，公司严格按照《公司法》、《证券法》、《上市公司治理准则》、《深圳证券交易所股票上市规则》、《深圳证券交易所中小企业板上市公司规范运作指引》和中国证监会及深圳证券交易所颁布的其他相关法律法规的要求，不断完善公司内部法人治理结构，建立健全内部控制制度，进一步规范公司行为，提高了公司的治理水平。截至报告期末，公司的治理状况符合《上市公司治理准则》、《公司章程》以及相关法律法规的要求。

(一)关于股东与股东大会

股东大会是公司的最高权力机构，公司依据《公司法》、《公司章程》、《上市公司治理准则》等文件制定了《股东大会议事规则》，对股东大会的权利、召集、召开程序、提案的审议、投票、表决、会议决议的形成、会议记录及其签署、对中小股东权益的保护等方面作了具体的规定，确保全体股东尤其是中小股东享有平等地位，充分行使自己的权利。

(二)关于公司与控股股东

公司拥有独立的业务和经营自主能力，在业务、人员、资产、机构、财务上独立于控股股东，公司董事会、监事会和内部机构独立运作。公司控股股东严格根据《上市公司治理准则》、《深圳证券交易所股票上市规则》、《公司章程》规范股东行为，通过股东大会行使股东权利，未发生超越股东大会及董事会而直接或间接干预公司经营与决策的行为。

(三)关于董事与董事会

公司严格按照《公司法》、《公司章程》等相关法律法规选举产生董事人选，公司目前有独立董事三名，占全体董事的三分之一，董事会人数及人员构成符合法律法规和《公司章程》的要求。公司董事会严格按照《公司章程》、《独立董事工作制度》及《董事会议事规则》、《深圳证券交易所中小企业板上市公司规范运作指引》等相关规定召集召开董事会，各董事按要求出席董事会，认真审议各项议案，履行职责，勤勉尽责。独立董事独立履行职责，维护公司整体利益，尤其关注中小股东的合法权益不受损害，对重要及重大事项发表独立意见。

(四)关于监事与监事会

公司严格按照《公司法》、《公司章程》等相关法律法规选举产生监事人选，公司监事会由3名监事组成，股东代表监事2人、职工代表监事1人，监事会人数及人员构成符合法律法规的要求。公司监事会严

格按照《公司章程》及《监事会议事规则》等相关规定召集召开监事会，各监事按要求出席监事会，认真履行职责，对公司重大事项、关联交易、财务状况等进行监督并发表意见，维护了公司及股东的合法权益。

（五）关于信息披露与透明度

公司根据《公司章程》、《深圳证券交易所股票上市规则》和中国证监会及深圳证券交易所的相关法律法规的要求，认真履行信息披露义务。公司指定《证券时报》、《中国证券报》、《证券日报》和巨潮资讯网为公司信息披露的报纸和网站，真实、准确、及时地披露公司信息，确保公司所有股东公平地获取公司信息。

（六）关于相关利益者

公司充分尊重和维护相关利益者的合法权益，积极与相关利益者合作，加强与各方的沟通与交流，实现股东、员工、社会等各方利益的均衡，以推动公司持续、稳定、健康地发展。公司治理的实际情况与中国证监会有关上市公司治理的规范性文件要求符合。

（七）关于公司与投资者

公司董事会秘书为投资者关系管理负责人，组织实施投资者关系的日常管理工作。报告期内，公司通过年度报告网上说明会、电话、接待投资者现场调研等方式，加强与投资者的沟通。

（八）内部审计制度

公司设立了审计中心，配置了3名专职审计人员，在董事会审计委员会的领导下对公司及子公司的经济运行质量、经济效益、内控的制度和执行、各项费用的使用以及资产情况进行审计和监督。

公司治理与《公司法》和中国证监会相关规定的要求是否存在差异

是 否

公司治理与《公司法》和中国证监会相关规定的要求不存在差异。

公司治理专项活动开展情况以及内幕信息知情人登记管理制度的制定、实施情况

公司建立了《内幕信息知情人登记管理制度》，并经公司第一届董事会第十次会议审议通过。公司内幕信息登记备案工作由董事会秘书组织实施，证券与法务中心是公司信息披露管理、投资者关系管理、内幕信息登记备案的日常办事机构，并负责公司内幕信息的监管工作。在日常工作中，公司按照规定做好内外部内部信息知情人的登记备案和管理工作，做好重大事项的保密工作。

二、报告期内召开的年度股东大会和临时股东大会的有关情况

1、本报告期年度股东大会情况

会议届次	召开日期	会议议案名称	决议情况	披露日期	披露索引
2011 年度股东大会	2012 年 03 月 06 日	1、公司 2011 年度董事会工作报告；2、公司 2011 年度监事会工作报告；3、公	会议以现场投票与网络投票相结合的方式，审议通过了相关议案	2012 年 03 月 07 日	《2011 年度股东大会决议公告》(公告编号：2012-014)，刊登于 2012 年 3 月

		<p>司 2011 年度财务决算报告及 2012 年度财务预算报告；4、公司 2011 年度报告及其摘要；5、公司 2011 年度利润分配预案；6、关于续聘山东天恒信有限责任公司会计师事务所为公司 2012 年度审计机构的议案；7、关于公司符合非公开发行股票条件的议案；8、关于公司非公开发行股票方案的议案；9、关于公司 2012 年度非公开发行股票预案的议案；10、关于审议公司非公开发行股票募集资金投资项目可行性报告的议案；11、公司前次募集资金使用情况报告；12、关于提请股东大会授权董事会全权办理本次非公开发行股票相关事宜的议案；13、关于审议山东齐星铁塔科技股份有限公司与齐星集团有限公司之附条件生效的非公开发行股份认购协议的议案</p>			<p>7 日的《证券时报》、《证券日报》、《中国证券报》及巨潮资讯网 (www.cninfo.com.cn)</p>
--	--	--	--	--	--

2、本报告期临时股东大会情况

会议届次	召开日期	会议议案名称	决议情况	披露日期	披露索引
2012 年第一次临时股东大会	2012 年 06 月 27 日	1、关于修改公司章程的议案；2、关于制定《公司利润分配管理制度》的议案；3、关于制定《公司	会议以现场投票方式审议通过了相关议案	2012 年 06 月 28 日	《2012 年度第一次临时股东大会决议公告》(公告编号：2012-037)，刊登于 2012 年 6 月 28 日的

		未来三年股东回报规划（2012 年-2014 年）》的议案；4、关于公司与邹平齐星工业铝材有限公司关联交易的议案。			《证券时报》、《证券日报》、《中国证券报》及巨潮资讯网（www.cninfo.com.cn）
--	--	---	--	--	--

三、报告期内独立董事履行职责的情况

1、独立董事出席董事会及股东大会的情况

独立董事出席董事会情况						
独立董事姓名	本报告期应参加董事会次数	现场出席次数	以通讯方式参加次数	委托出席次数	缺席次数	是否连续两次未亲自参加会议
张杰	6	5	1	0	0	否
董华	6	6	0	0	0	否
张光水	6	6	0	0	0	否
独立董事列席股东大会次数						2

连续两次未亲自出席董事会的说明

不适用

2、独立董事对公司有关事项提出异议的情况

独立董事对公司有关事项是否提出异议

是 否

报告期内独立董事对公司有关事项未提出异议。

3、独立董事履行职责的其他说明

独立董事对公司有关建议是否被采纳

是 否

独立董事对公司有关建议被采纳或未被采纳的说明

报告期内，独立董事未对所监督事项提出建议。

四、董事会下设专门委员会在报告期内履行职责情况

1、董事会审计委员会履职情况

2012年度，审计委员会共召开5次会议，讨论审议了公司内部审计部门提交的募集资金专项报告、财务信息审阅报告及专项审计报告等，对内部审计部门工作进行督促和指导。

在2011年年报审计工作中，审计委员会与审计机构协商确定年度财务报告审计工作时间安排，对公司

财务报表进行审阅并形成书面意见。同时，对审计机构的年报审计工作进行总结和评价，建议续聘，并形成决议提交董事会。

2、董事会薪酬与考核委员会履职情况

报告期内，公司薪酬与考核委员会共召开1次会议，讨论审议了公司绩效薪酬等相关事宜，形成决议并将该事项提交董事会审议；

3、董事会提名委员会履职情况

报告期内，公司董事会提名委员会共召开1次会议，对拟聘任的高级管理人员进行资格审查，发表审查意见和建议，形成决议并提交董事会审议。

4、董事会战略委员会履职情况

报告期内，公司董事会战略委员会召开了1次会议，讨论审议了公司启动2012年非公开发行股票等相关事宜，形成决议并提交董事会审议。

五、监事会工作情况

监事会在报告期内的监督活动中发现公司是否存在风险

是 否

监事会对报告期内的监督事项无异议。

六、公司相对于控股股东在业务、人员、资产、机构、财务等方面的独立完整情况

公司自设立以来，严格按照《公司法》和《公司章程》等法律法规的要求规范运作，逐步建立健全法人治理结构，在资产、人员、财务、机构、业务等方面与控股股东、实际控制人及其控制的其他企业完全分开，拥有独立完整的供应、生产和销售业务系统，具有面向市场自主经营的能力，具体情况如下：

（一）资产独立情况

本公司拥有完整的与生产经营相关的生产系统、辅助生产系统和配套设施；对与生产经营相关的厂房、土地、设备、商标、专利及非专利技术资产均合法拥有所有权或使用权。本公司与股东之间的资产产权界定清晰，生产经营场所独立，不存在依靠股东的生产经营场所进行生产经营的情况。目前本公司不存在以资产为股东的债务提供担保的情况，公司对所有资产拥有完全的控制支配权。

（二）人员独立情况

本公司董事、监事、总经理、副总经理及其他高级管理人员均依合法程序选举或聘任，不存在大股东超越公司董事会和股东大会作出人事任免决定的情况。本公司总经理、副总经理、财务负责人、董事会秘书等高级管理人员和核心技术人员均专职在本公司工作并领取报酬，没有在控股股东和其他股东单位担任

任何职务。

（三）财务独立情况

本公司设立后，按照相关法律、法规的要求建立了一套独立、完整、规范的财务会计核算体系和财务管理制度，建立了相应的内部控制制度，并独立作出财务决策。本公司设立了独立的财务部门，配备了专职财务人员；公司在银行单独开立账户，拥有独立的银行账号；公司作为独立的纳税人，依法独立纳税。

（四）机构独立情况

公司设有股东大会、董事会、监事会以及公司各级管理部门等机构，独立行使经营管理职权。公司建立了较为完善的组织结构，拥有完整的采购、生产和销售系统及配套部门，各部门已构成了一个有机整体。本公司与控股股东及其控制的其他企业间不存在机构混同的情形，自本公司设立以来，未发生股东干预本公司正常生产经营活动的现象。

（五）业务独立情况

公司的主营业务为输电塔、通讯塔、立体停车设备及相关产品的研发、设计、生产和销售。报告期内，公司具有完整的业务体系和直接面向市场独立经营的能力，具体情况如下：

1、公司产品与技术的研发、设计具有独立性报告期内，公司依靠自身的技术力量，独立进行产品与技术的研发、设计，不存在依赖实际控制人、控股股东及其控制的其他企业进行产品与技术研发、设计的情况。

2、公司物资采购具有独立性报告期内，公司拥有完整的、独立的物资采购系统，不存在依赖实际控制人、控股股东及其控制的其他企业进行物资采购的情况。

3、公司产品生产具有独立性报告期内，公司拥有完整的、独立的生产系统、辅助生产系统和配套设施，不存在依赖实际控制人、控股股东及其控制的其他企业进行产品生产的情况。

4、公司产品销售具有独立性报告期内，公司拥有完整的、独立的产品销售网络，不存在依赖实际控制人、控股股东及其控制的其他企业进行产品销售的情况。

七、同业竞争情况

公司不存在同业竞争情况。

八、高级管理人员的考评及激励情况

公司建立了完善的高级管理人员绩效考评体系和薪酬制度，公司实行《宽带薪酬方案》和《联动式绩效方案》，高级管理人员的工作绩效与其收入直接挂钩。报告期内，公司高级管理人员能够严格按照《公

司法》、《公司章程》及国家有关法律法规认真履行职责，积极落实公司股东大会和董事会相关决议，在董事会的正确指导下积极调整经营思路，不断加强内部管理，较好地完成了本年度的各项任务。公司各项考评及激励机制、相关奖励制度执行情况良好，起到了应有的激励和约束作用。

第九节 内部控制

一、内部控制建设情况

公司坚持以防范各种风险为目标,建立从严管理的长效机制,保证公司经营管理合法合规、资产安全、财务报告及相关信息真实完整,提高经营效率。公司股东大会、董事会和监事会以及经理层的组织管理体系稳定,形成了以股东大会、董事会、监事会及管理层为架构的决策、执行及监督体系。公司建立的主要制度有:《公司章程》、《股东大会议事规则》、《董事会议事规则》、《监事会议事规则》、《总经理工作细则》、《独立董事工作制度》、《董事会秘书工作细则》、《信息披露管理制度》、《募集资金管理制度》、《关联交易管理制度》以及生产经营和财务、人力资源所需的相关管理制度。截止目前,所有制度和流程均能有效的贯彻和执行。公司的内部监督除监事会外,还有审计中心对内部控制进行监督检查,通过对公司内部控制进行常规性和持续性监督与检查以及绩效考核来实现。对在监督与检查过程中发现的问题和控制缺陷,在分析缺陷的性质和产生的原因后,提出整改方案,以不断完善与更新业务流程及制度,防范因管理不当而产生的风险。同时,通过适当的形式及时向董事会、监事会或经理层报告。

二、董事会关于内部控制责任的声明

本公司董事会及全体董事保证本报告内容不存在任何虚假记载、误导性陈述或重大遗漏,并对其内容的真实性、准确性和完整性承担个别及连带责任。

三、建立财务报告内部控制的依据

公司财务中心在财务管理和会计核算方面设有较为合理的岗位和职责权限,并配备相应的财务人员以保证财务工作顺利进行。对子公司的财务实行垂直管理,要求子公司的财务负责人执行重大事项报告制度。财务部门严格按照公司财务管理制度、财务工作程序,对公司的财务活动实施管理和控制,保证了公司财务活动有序的进行。公司制定了较为完善的凭证与记录的控制程序,统一实行电算化核算,并设有专人负责账务系统的维护及安全工作。会计系统能确认并记录所有真实交易,及时、充分描述交易,并在会计报表和附注中适当进行表达和披露,为公司提供真实、完整的会计信息,保证了财务报告的准确与可靠。根据深交所对上市公司财务工作的要求,建立了相关制度,规范了财务报告的编制、审核、报送等程序和责任,明确重要内部信息的披露和传递要求,最大限度地减少财务报告报送的风险。

四、内部控制自我评价报告

内部控制自我评价报告中报告期内发现的内部控制重大缺陷的具体情况	
报告期内未发现内部控制重大缺陷。	
内部控制自我评价报告全文披露日期	2013 年 01 月 31 日
内部控制自我评价报告全文披露索引	巨潮资讯网（www.cninfo.com.cn）《山东齐星铁塔科技股份有限公司 2012 年度内部控制自我评价报告》

五、内部控制审计报告

适用 不适用

内部控制审计报告中的审议意见段	
我们认为，齐星铁塔公司按照财政部等五部委颁发的《企业内部会计控制规范—基本规范》规定的标准于 2012 年 12 月 31 日在所有重大方面保持了与财务报表相关的有效的内部控制。	
内部控制审计报告全文披露日期	2013 年 01 月 31 日
内部控制审计报告全文披露索引	巨潮资讯网（www.cninfo.com.cn）《内部控制鉴证报告》

会计师事务所是否出具非标准意见的内部控制审计报告

是 否

会计师事务所出具的内部控制审计报告与董事会的自我评价报告意见是否一致

是 否

六、年度报告重大差错责任追究制度的建立与执行情况

公司严格按照中国证监会、深圳证券交易所等监管部门的要求，制定了《年报信息披露重大差错责任追究制度》，就年报信息披露重大差错责任追究做了明确的规定。报告期内，公司在披露 2011 年年度报告中出现错误，并进行了更正。公司已按制度要求，追究了相关人员的责任，责令其改正。公司将切实加强年报信息披露审核工作，提高信息披露质量。

第十节 财务报告

一、审计报告

审计意见类型	标准无保留审计意见
审计报告签署日期	2013 年 01 月 29 日
审计机构名称	山东天恒信有限责任会计师事务所
审计报告文号	天恒信审报字【2013】第 32003 号

审计报告

天恒信审字【2013】第32003号

山东齐星铁塔科技股份有限公司全体股东:

我们审计了后附的山东齐星铁塔科技股份有限公司(以下称“贵公司”)财务报表,包括2012年12月31日的合并资产负债表、资产负债表,2012年度的合并利润表、利润表和合并现金流量表、现金流量表及合并所有者权益变动表、所有者权益变动表,以及财务报表附注。

一、管理层对财务报表的责任

编制和公允列报财务报表是贵公司管理层的责任。这种责任包括:(1)按照企业会计准则的规定编制财务报表,并使其实现公允反映;(2)设计、执行和维护必要的内部控制,以使财务报表不存在由于舞弊或错误导致的重大错报。

二、注册会计师的责任

我们的责任是在执行审计工作的基础上对财务报表发表审计意见。我们按照中国注册会计师审计准则的规定执行了审计工作。中国注册会计师审计准则要求我们遵守职业道德守则,计划和执行审计工作以对财务报表是否不存在重大错报获取合理保证。

审计工作涉及实施审计程序,以获取有关财务报表金额和披露的审计证据。选择的审计程序取决于注册会计师的判断,包括对由于舞弊或错误导致的财务报表重大错报风险的评估。在进行风险评估时,注册会计师考虑与财务报表编制和公允列报相关的内部控制,以设计恰当的审计程序,但目的并非对内部控制的有效性发表意见。审计工作还包括评价管理层选用会计政策的恰当性和作出会计估计的合理性,以及评价财务报表的总体列报。

我们相信,我们获取的审计证据是充分、适当的,为发表审计意见提供了基础。

三、审计意见

我们认为,贵公司财务报表在所有重大方面按照企业会计准则的规定编制,公允反映了贵公司2012年12月31日的财务状况以及2012年度的经营成果和现金流量。

山东天恒信有限责任会计师事务所

中国注册会计师:

中国山东

中国注册会计师:

二〇一三年一月二十九日

二、财务报表

财务附注中报表的单位为：人民币元

1、合并资产负债表

编制单位：山东齐星铁塔科技股份有限公司

单位：元

项目	期末余额	期初余额
流动资产：		
货币资金	249,296,079.23	185,691,550.89
结算备付金		
拆出资金		
交易性金融资产		
应收票据	41,980,960.60	15,246,579.00
应收账款	246,644,858.60	182,949,498.55
预付款项	29,143,481.45	30,341,880.86
应收保费		
应收分保账款		
应收分保合同准备金		
应收利息		
应收股利		
其他应收款	9,621,198.37	11,255,275.95
买入返售金融资产		
存货	215,706,789.44	115,393,964.37
一年内到期的非流动资产		
其他流动资产		
流动资产合计	792,393,367.69	540,878,749.62
非流动资产：		
发放委托贷款及垫款		
可供出售金融资产		
持有至到期投资		
长期应收款		
长期股权投资	47,837,458.60	47,992,445.94
投资性房地产		

固定资产	418,055,643.70	293,044,499.22
在建工程	807,680.39	72,514,664.71
工程物资	12,124.78	1,042,543.09
固定资产清理		
生产性生物资产		
油气资产		
无形资产	89,893,302.53	68,822,408.38
开发支出		
商誉		
长期待摊费用		
递延所得税资产	7,297,306.00	2,102,354.10
其他非流动资产		
非流动资产合计	563,903,516.00	485,518,915.44
资产总计	1,356,296,883.69	1,026,397,665.06
流动负债：		
短期借款	247,024,999.54	81,000,000.00
向中央银行借款		
吸收存款及同业存放		
拆入资金		
交易性金融负债		
应付票据	75,845,345.27	13,069,548.19
应付账款	181,314,386.38	96,537,642.19
预收款项	14,174,138.18	18,955,731.56
卖出回购金融资产款		
应付手续费及佣金		
应付职工薪酬	5,731,656.58	5,022,449.38
应交税费	-19,046,665.20	-11,692,788.67
应付利息		
应付股利		
其他应付款	4,518,451.19	2,743,424.27
应付分保账款		
保险合同准备金		
代理买卖证券款		
代理承销证券款		

一年内到期的非流动负债		
其他流动负债		
流动负债合计	509,562,311.94	205,636,006.92
非流动负债：		
长期借款	166,000,000.00	166,000,000.00
应付债券		
长期应付款		
专项应付款		
预计负债		
递延所得税负债		
其他非流动负债	0.00	394,736.84
非流动负债合计	166,000,000.00	166,394,736.84
负债合计	675,562,311.94	372,030,743.76
所有者权益（或股东权益）：		
实收资本（或股本）	163,500,000.00	163,500,000.00
资本公积	360,177,819.81	360,177,755.42
减：库存股		
专项储备		
盈余公积	19,930,922.87	16,348,297.91
一般风险准备		
未分配利润	136,766,480.86	114,340,867.97
外币报表折算差额		
归属于母公司所有者权益合计	680,375,223.54	654,366,921.30
少数股东权益	359,348.21	
所有者权益（或股东权益）合计	680,734,571.75	654,366,921.30
负债和所有者权益（或股东权益）总计	1,356,296,883.69	1,026,397,665.06

法定代表人：赵长水

主管会计工作负责人：曲玲

会计机构负责人：刘丽丽

2、母公司资产负债表

编制单位：山东齐星铁塔科技股份有限公司

单位：元

项目	期末余额	期初余额
流动资产：		

货币资金	216,401,662.10	121,349,958.21
交易性金融资产		
应收票据	41,980,960.60	14,746,579.00
应收账款	231,670,633.79	183,385,767.90
预付款项	6,819,298.33	4,700,807.37
应收利息		
应收股利		
其他应收款	11,040,401.54	9,772,264.44
存货	146,501,388.16	95,895,048.82
一年内到期的非流动资产		
其他流动资产		
流动资产合计	654,414,344.52	429,850,425.74
非流动资产：		
可供出售金融资产		
持有至到期投资		
长期应收款		
长期股权投资	262,886,268.60	252,441,255.94
投资性房地产		
固定资产	129,820,994.70	122,063,953.09
在建工程	78,801.03	1,991,320.06
工程物资	0.00	774,330.30
固定资产清理		
生产性生物资产		
油气资产		
无形资产	28,469,117.64	29,191,428.96
开发支出		
商誉		
长期待摊费用		
递延所得税资产	6,860,712.80	2,053,840.80
其他非流动资产		
非流动资产合计	428,115,894.77	408,516,129.15
资产总计	1,082,530,239.29	838,366,554.89
流动负债：		
短期借款	130,000,000.00	81,000,000.00

交易性金融负债		
应付票据	79,445,345.27	13,069,548.19
应付账款	164,909,255.36	62,202,916.13
预收款项	14,074,138.18	18,955,731.56
应付职工薪酬	2,295,594.46	4,552,022.45
应交税费	534,329.23	3,812,669.82
应付利息		
应付股利		
其他应付款	2,834,723.77	1,768,326.45
一年内到期的非流动负债		
其他流动负债		
流动负债合计	394,093,386.27	185,361,214.60
非流动负债：		
长期借款		
应付债券		
长期应付款		
专项应付款		
预计负债		
递延所得税负债		
其他非流动负债	0.00	394,736.84
非流动负债合计	0.00	394,736.84
负债合计	394,093,386.27	185,755,951.44
所有者权益（或股东权益）：		
实收资本（或股本）	163,500,000.00	163,500,000.00
资本公积	360,177,755.42	360,177,755.42
减：库存股		
专项储备		
盈余公积	19,930,922.87	16,348,297.91
一般风险准备		
未分配利润	144,828,174.73	112,584,550.12
外币报表折算差额		
所有者权益（或股东权益）合计	688,436,853.02	652,610,603.45
负债和所有者权益（或股东权益）总计	1,082,530,239.29	838,366,554.89

法定代表人：赵长水

主管会计工作负责人：曲玲

会计机构负责人：刘丽丽

3、合并利润表

编制单位：山东齐星铁塔科技股份有限公司

单位：元

项目	本期金额	上期金额
一、营业总收入	597,326,004.08	394,645,381.28
其中：营业收入	597,326,004.08	394,645,381.28
利息收入		
已赚保费		
手续费及佣金收入		
二、营业总成本	576,330,168.51	376,133,417.50
其中：营业成本	483,789,038.77	324,887,585.62
利息支出		
手续费及佣金支出		
退保金		
赔付支出净额		
提取保险合同准备金净额		
保单红利支出		
分保费用		
营业税金及附加	2,822,196.70	1,512,629.70
销售费用	28,053,339.09	10,925,842.42
管理费用	44,382,011.12	34,977,048.49
财务费用	12,181,645.20	1,780,352.34
资产减值损失	5,101,937.63	2,049,958.93
加：公允价值变动收益（损失以“－”号填列）		
投资收益（损失以“－”号填列）	-154,987.34	-7,554.06
其中：对联营企业和合营企业的投资收益	-154,987.34	-7,554.06
汇兑收益（损失以“－”号填列）		
三、营业利润（亏损以“－”号填列）	20,840,848.23	18,504,409.72
加：营业外收入	11,353,085.82	13,383,528.78

减：营业外支出	1,073,338.48	1,220,237.30
其中：非流动资产处置损失	1,049,898.62	549,372.63
四、利润总额（亏损总额以“-”号填列）	31,120,595.57	30,667,701.20
减：所得税费用	5,153,052.44	5,007,445.09
五、净利润（净亏损以“-”号填列）	25,967,543.13	25,660,256.11
其中：被合并方在合并前实现的净利润	0.00	
归属于母公司所有者的净利润	26,008,237.85	25,660,256.11
少数股东损益	-40,694.72	
六、每股收益：	--	--
（一）基本每股收益	0.16	0.16
（二）稀释每股收益	0.16	0.16
七、其他综合收益		
八、综合收益总额	25,967,543.13	25,660,256.11
归属于母公司所有者的综合收益总额	26,008,237.85	25,660,256.11
归属于少数股东的综合收益总额	-40,694.72	

本期发生同一控制下企业合并的，被合并方在合并前实现的净利润为：0.00 元。

法定代表人：赵长水

主管会计工作负责人：曲玲

会计机构负责人：刘丽丽

4、母公司利润表

编制单位：山东齐星铁塔科技股份有限公司

单位：元

项目	本期金额	上期金额
一、营业收入	570,665,145.89	404,418,199.58
减：营业成本	462,684,080.66	334,660,403.92
营业税金及附加	2,822,196.70	1,512,629.70
销售费用	22,911,884.52	10,925,842.42
管理费用	33,426,333.20	31,400,800.78
财务费用	4,029,667.64	931,051.24
资产减值损失	3,842,901.24	1,973,145.19
加：公允价值变动收益（损失以“-”号填列）	0.00	

投资收益（损失以“－”号填列）	-154,987.34	-7,554.06
其中：对联营企业和合营企业的投资收益	-154,987.34	-7,554.06
二、营业利润（亏损以“－”号填列）	40,793,094.59	23,006,772.27
加：营业外收入	1,625,625.80	4,743,528.78
减：营业外支出	1,051,338.48	1,209,082.29
其中：非流动资产处置损失	1,049,898.62	549,372.63
三、利润总额（亏损总额以“－”号填列）	41,367,381.91	26,541,218.76
减：所得税费用	5,541,132.34	3,514,972.06
四、净利润（净亏损以“－”号填列）	35,826,249.57	23,026,246.70
五、每股收益：	--	--
（一）基本每股收益	0.22	0.14
（二）稀释每股收益	0.22	0.14
六、其他综合收益		
七、综合收益总额	35,826,249.57	23,026,246.70

法定代表人：赵长水

主管会计工作负责人：曲玲

会计机构负责人：刘丽丽

5、合并现金流量表

编制单位：山东齐星铁塔科技股份有限公司

单位：元

项目	本期金额	上期金额
一、经营活动产生的现金流量：		
销售商品、提供劳务收到的现金	587,585,184.08	419,172,608.13
客户存款和同业存放款项净增加额		
向中央银行借款净增加额		
向其他金融机构拆入资金净增加额		
收到原保险合同保费取得的现金		
收到再保险业务现金净额		
保户储金及投资款净增加额		
处置交易性金融资产净增加额		
收取利息、手续费及佣金的现金		

拆入资金净增加额		
回购业务资金净增加额		
收到的税费返还		3,596,660.13
收到其他与经营活动有关的现金	32,279,771.59	61,005,974.89
经营活动现金流入小计	619,864,955.67	483,775,243.15
购买商品、接受劳务支付的现金	483,334,605.26	400,854,536.96
客户贷款及垫款净增加额		
存放中央银行和同业款项净增加额		
支付原保险合同赔付款项的现金		
支付利息、手续费及佣金的现金		
支付保单红利的现金		
支付给职工以及为职工支付的现金	57,875,324.51	40,005,815.65
支付的各项税费	25,386,208.48	15,544,069.76
支付其他与经营活动有关的现金	106,884,278.57	44,237,456.32
经营活动现金流出小计	673,480,416.82	500,641,878.69
经营活动产生的现金流量净额	-53,615,461.15	-16,866,635.54
二、投资活动产生的现金流量：		
收回投资收到的现金		
取得投资收益所收到的现金		
处置固定资产、无形资产和其他长期资产收回的现金净额		1,155,484.13
处置子公司及其他营业单位收到的现金净额		
收到其他与投资活动有关的现金		
投资活动现金流入小计		1,155,484.13
购建固定资产、无形资产和其他长期资产支付的现金	61,945,013.55	296,742,760.47
投资支付的现金		48,000,000.00
质押贷款净增加额		
取得子公司及其他营业单位支付的现金净额		
支付其他与投资活动有关的现金		
投资活动现金流出小计	61,945,013.55	344,742,760.47
投资活动产生的现金流量净额	-61,945,013.55	-343,587,276.34

三、筹资活动产生的现金流量：		
吸收投资收到的现金	400,107.32	
其中：子公司吸收少数股东投资收到的现金		
取得借款收到的现金	277,024,999.54	247,000,000.00
发行债券收到的现金		
收到其他与筹资活动有关的现金		
筹资活动现金流入小计	277,425,106.86	247,000,000.00
偿还债务支付的现金	111,000,000.00	
分配股利、利润或偿付利息支付的现金	19,971,666.93	19,505,731.62
其中：子公司支付给少数股东的股利、利润		
支付其他与筹资活动有关的现金		
筹资活动现金流出小计	130,971,666.93	19,505,731.62
筹资活动产生的现金流量净额	146,453,439.93	227,494,268.38
四、汇率变动对现金及现金等价物的影响	-118,926.42	-175,301.35
五、现金及现金等价物净增加额	30,774,038.81	-133,134,944.85
加：期初现金及现金等价物余额	176,617,528.57	309,752,473.42
六、期末现金及现金等价物余额	207,391,567.38	176,617,528.57

法定代表人：赵长水

主管会计工作负责人：曲玲

会计机构负责人：刘丽丽

6、母公司现金流量表

编制单位：山东齐星铁塔科技股份有限公司

单位：元

项目	本期金额	上期金额
一、经营活动产生的现金流量：		
销售商品、提供劳务收到的现金	566,177,127.08	419,172,608.13
收到的税费返还		3,596,660.13
收到其他与经营活动有关的现金	20,310,135.70	28,201,557.20
经营活动现金流入小计	586,487,262.78	450,970,825.46
购买商品、接受劳务支付的现金	382,662,423.20	385,233,689.19
支付给职工以及为职工支付的现金	43,220,389.25	39,356,690.32

支付的各项税费	23,405,628.56	14,066,962.85
支付其他与经营活动有关的现金	96,772,277.99	38,121,493.69
经营活动现金流出小计	546,060,719.00	476,778,836.05
经营活动产生的现金流量净额	40,426,543.78	-25,808,010.59
二、投资活动产生的现金流量：		
收回投资收到的现金		
取得投资收益所收到的现金		
处置固定资产、无形资产和其他长期资产收回的现金净额		1,155,484.13
处置子公司及其他营业单位收到的现金净额		
收到其他与投资活动有关的现金		1,670,379.12
投资活动现金流入小计		2,825,863.25
购建固定资产、无形资产和其他长期资产支付的现金	11,735,234.83	28,117,304.23
投资支付的现金	10,600,000.00	140,448,810.00
取得子公司及其他营业单位支付的现金净额		
支付其他与投资活动有关的现金		
投资活动现金流出小计	22,335,234.83	168,566,114.23
投资活动产生的现金流量净额	-22,335,234.83	-165,740,250.98
三、筹资活动产生的现金流量：		
吸收投资收到的现金		
取得借款收到的现金	160,000,000.00	81,000,000.00
发行债券收到的现金		
收到其他与筹资活动有关的现金		
筹资活动现金流入小计	160,000,000.00	81,000,000.00
偿还债务支付的现金	111,000,000.00	
分配股利、利润或偿付利息支付的现金	4,870,094.59	19,243,796.75
支付其他与筹资活动有关的现金		
筹资活动现金流出小计	115,870,094.59	19,243,796.75
筹资活动产生的现金流量净额	44,129,905.41	61,756,203.25
四、汇率变动对现金及现金等价物的影响		-175,301.35
五、现金及现金等价物净增加额	62,221,214.36	-129,967,359.67

加：期初现金及现金等价物余额	112,275,935.89	242,243,295.56
六、期末现金及现金等价物余额	174,497,150.25	112,275,935.89

法定代表人：赵长水

主管会计工作负责人：曲玲

会计机构负责人：刘丽丽

7、合并所有者权益变动表

编制单位：山东齐星铁塔科技股份有限公司

本期金额

单位：元

项目	本期金额									
	归属于母公司所有者权益								少数股东权益	所有者权益合计
	实收资本（或股本）	资本公积	减：库存股	专项储备	盈余公积	一般风险准备	未分配利润	其他		
一、上年年末余额	163,500,000.00	360,177,755.42			16,348,297.91		114,340,867.97			654,366,921.30
加：会计政策变更										
前期差错更正										
其他										
二、本年初余额	163,500,000.00	360,177,755.42			16,348,297.91		114,340,867.97			654,366,921.30
三、本期增减变动金额（减少以“－”号填列）		64.39			3,582,624.96		22,425,612.89		359,348.21	26,367,650.45
（一）净利润							26,008,237.85		-40,694.72	25,967,543.13
（二）其他综合收益										
上述（一）和（二）小计							26,008,237.85		-40,694.72	25,967,543.13
（三）所有者投入和减少资本		64.39							400,042.93	400,107.32
1．所有者投入资本		64.39							400,042.93	400,107.32
2．股份支付计入所有者权益的金额										
3．其他										
（四）利润分配					3,582,624.96		-3,582,624.96			

1. 提取盈余公积					3,582,624.96		-3,582,624.96			
2. 提取一般风险准备										
3. 对所有者（或股东）的分配										
4. 其他										
（五）所有者权益内部结转										
1. 资本公积转增资本（或股本）										
2. 盈余公积转增资本（或股本）										
3. 盈余公积弥补亏损										
4. 其他										
（六）专项储备										
1. 本期提取										
2. 本期使用										
（七）其他										
四、本期期末余额	163,500,000.00	360,177,819.81			19,930,922.87		136,766,480.86		359,348.21	680,734,571.75

上年金额

单位：元

项目	上年金额									
	归属于母公司所有者权益								少数股东权益	所有者权益合计
	实收资本（或股本）	资本公积	减：库存股	专项储备	盈余公积	一般风险准备	未分配利润	其他		
一、上年年末余额	109,000,000.00	414,677,755.42			14,045,673.24		107,333,236.53			645,056,665.19
加：同一控制下企业合并产生的追溯调整										
加：会计政策变更										
前期差错更正										
其他										
二、本年初余额	109,000,000.00	414,677,755.42			14,045,673.24		107,333,236.53			645,056,665.19
三、本期增减变动金额（减少以“－”号填列）	54,500,000.00	-54,500,000.00			2,302,624.67		7,007,631.44			9,310,256.11

(一) 净利润						25,660,256.11			25,660,256.11
(二) 其他综合收益									
上述(一)和(二)小计						25,660,256.11			25,660,256.11
(三) 所有者投入和减少资本									
1. 所有者投入资本									
2. 股份支付计入所有者权益的金额									
3. 其他									
(四) 利润分配				2,302,624.67		-18,652,624.67			-16,350,000.00
1. 提取盈余公积				2,302,624.67		-2,302,624.67			
2. 提取一般风险准备									
3. 对所有者(或股东)的分配						-16,350,000.00			-16,350,000.00
4. 其他									
(五) 所有者权益内部结转	54,500,000.00	-54,500,000.00							
1. 资本公积转增资本(或股本)	54,500,000.00	-54,500,000.00							
2. 盈余公积转增资本(或股本)									
3. 盈余公积弥补亏损									
4. 其他									
(六) 专项储备									
1. 本期提取									
2. 本期使用									
(七) 其他									
四、本期期末余额	163,500,000.00	360,177,755.42		16,348,297.91		114,340,867.97			654,366,921.30

法定代表人：赵长水

主管会计工作负责人：曲玲

会计机构负责人：刘丽丽

8、母公司所有者权益变动表

编制单位：山东齐星铁塔科技股份有限公司

本期金额

单位：元

项目	本期金额							
	实收资本 (或股本)	资本公积	减：库存股	专项储备	盈余公积	一般风险 准备	未分配利 润	所有者权 益合计
一、上年年末余额	163,500,00 0.00	360,177,75 5.42			16,348,297 .91		112,584,55 0.12	652,610,60 3.45
加：会计政策变更								
前期差错更正								
其他								
二、本年初余额	163,500,00 0.00	360,177,75 5.42			16,348,297 .91		112,584,55 0.12	652,610,60 3.45
三、本期增减变动金额（减少 以“-”号填列）					3,582,624. 96		32,243,624 .61	35,826,249 .57
（一）净利润							35,826,249 .57	35,826,249 .57
（二）其他综合收益								
上述（一）和（二）小计							35,826,249 .57	35,826,249 .57
（三）所有者投入和减少资本								
1. 所有者投入资本								
2. 股份支付计入所有者权益的 金额								
3. 其他								
（四）利润分配					3,582,624. 96		-3,582,624. 96	
1. 提取盈余公积					3,582,624. 96		-3,582,624. 96	
2. 提取一般风险准备								
3. 对所有者（或股东）的分配								
4. 其他								
（五）所有者权益内部结转								
1. 资本公积转增资本（或股本）								
2. 盈余公积转增资本（或股本）								
3. 盈余公积弥补亏损								
4. 其他								

(六) 专项储备								
1. 本期提取								
2. 本期使用								
(七) 其他								
四、本期期末余额	163,500,000.00	360,177,755.42			19,930,922.87		144,828,174.73	688,436,853.02

上年金额

单位：元

项目	上年金额							
	实收资本 (或股本)	资本公积	减：库存股	专项储备	盈余公积	一般风险 准备	未分配利 润	所有者权 益合计
一、上年年末余额	109,000,000.00	414,677,755.42			14,045,673.24		108,210,928.09	645,934,356.75
加：会计政策变更								
前期差错更正								
其他								
二、本年初余额	109,000,000.00	414,677,755.42			14,045,673.24		108,210,928.09	645,934,356.75
三、本期增减变动金额（减少以“－”号填列）	54,500,000.00	-54,500,000.00			2,302,624.67		4,373,622.03	6,676,246.70
（一）净利润							23,026,246.70	23,026,246.70
（二）其他综合收益								
上述（一）和（二）小计							23,026,246.70	23,026,246.70
（三）所有者投入和减少资本								
1. 所有者投入资本								
2. 股份支付计入所有者权益的金额								
3. 其他								
（四）利润分配					2,302,624.67		-18,652,624.67	-16,350,000.00
1. 提取盈余公积					2,302,624.67		-2,302,624.67	
2. 提取一般风险准备								
3. 对所有者（或股东）的分配							-16,350,000.00	-16,350,000.00

4. 其他								
(五) 所有者权益内部结转	54,500,000.00	-54,500,000.00						
1. 资本公积转增资本(或股本)	54,500,000.00	-54,500,000.00						
2. 盈余公积转增资本(或股本)								
3. 盈余公积弥补亏损								
4. 其他								
(六) 专项储备								
1. 本期提取								
2. 本期使用								
(七) 其他								
四、本期期末余额	163,500,000.00	360,177,755.42			16,348,297.91		112,584,550.12	652,610,603.45

法定代表人：赵长水

主管会计工作负责人：曲玲

会计机构负责人：刘丽丽

三、公司基本情况

一、公司基本情况

山东齐星铁塔科技股份有限公司（以下简称“本公司”或“公司”）系由原山东齐星铁塔有限公司以整体变更的方式设立的股份有限公司，公司于2007年6月29日在滨州市工商行政管理局办理了工商登记，股本为8,150万股，注册资本为8,150万元。

经中国证券监督管理委员会（以下简称“中国证监会”）证监许可[2010]81号文核准，公司于2010年2月公开发行人民币普通股（A股）2,750万股（每股面值1元），发行后注册资本变更为人民币10,900.00万元。

公司历史沿革及改制情况如下：

本公司前身为山东齐星铁塔有限公司（以下简称“铁塔公司”），成立于2002年9月30日，由邹平县巨能实业有限公司及吕清明等五位自然人共同出资组建，并取得邹平县工商行政管理局颁发的3716261800075号企业法人营业执照，注册资本400万元。其中：邹平县巨能实业有限公司出资255万元，占注册资本的63.75%；自然人吕清明出资87.5万元，占注册资本的21.875%；崔丽出资17.5万元，占注册资本的4.375%；吕清军出资15万元，占注册资本的3.75%；万照德出资15万元，占注册资本的3.75%；刁世伟

出资10万元，占注册资本的2.5%。

2003年11月30日经铁塔公司股东会决议，自然人股东吕清明、崔丽、万照德、刁世伟、吕清军将其持有的本公司36.25%的股权共计145万元转让给诸城市奥科型材有限公司。

2004年2月4日，经铁塔公司董事会决议，将公司名称由原来的“邹平齐星铁塔有限责任公司”更名为“山东齐星铁塔有限公司”。

2005年5月10日，经铁塔公司股东会决议，股东邹平县巨能实业有限公司将其持有的本公司63.75%的股权255万元转让给山东齐星集团有限公司(已更名为齐星集团有限公司)。

2006年2月16日，经铁塔公司股东会决议，将公司的注册资本由原来的400万元增加到1500万元，新增资本1100万元系以货币资金出资，其中：齐星集团有限公司增资561万元，诸城市奥科型材有限公司增资539万元。增资后，齐星集团有限公司占注册资本的54.4%，诸城市奥科型材有限公司占注册资本的45.6%。

2007年4月11日，经铁塔公司股东会决议，股东诸城市奥科型材有限公司与自然人吕清明、周传升、万照德、吕清军、刘中山签订了股权转让协议，将其持有公司45.60%的股权684万元转让给自然人吕清明等上述5位自然人。

2007年4月12日，经铁塔公司股东会决议，股东齐星集团有限公司与吕清明、周传升、万照德、吕清军、刘中山签订了股权转让协议，将其持有公司3.40%的股权51万元转让给自然人吕清明等上述5位自然人。

2007年4月13日，经铁塔公司股东会决议增资875万元，其中：山东齐星创业投资有限公司以现金出资人民币150万元，占增资后注册资本的6.3158%；滨州市创业发展投资有限公司以现金出资人民币75万元，占增资后注册资本的3.1579%；吕清明等37位自然人以现金出资人民币650万元，占增资后注册资本的27.3683%。

2007年6月16日，经公司股东会决议整体变更为股份有限公司，申请登记的注册资本为人民币8150万元，由齐星集团有限公司、山东齐星创业投资有限公司、滨州市创业发展投资有限公司和吕清明等37位自然人作为发起人股东，以持有的山东齐星铁塔有限公司2007年4月30日止的净资产折为公司股份。其中：齐星集团有限公司持有26,251,558.00股，占注册资本的32.2106%；山东齐星创业投资有限公司持有5,147,377.00股，占注册资本的6.3158%；滨州市创业发展投资有限公司持有2,573,689.00股，占注册资本的3.1579%；吕清明等37位自然人持有47,527,376.00股，占注册资本的58.3157%。

经中国证券监督管理委员会（以下简称“中国证监会”）证监许可[2010]81号文核准，公司于2010年2月1日公开发行人民币普通股（A股）2750万股（每股面值1元），并于2010年2月10日在深圳证券交易所上

市交易。截止到2010年12月31日，本公司股本为10,900.00万股。

2011年4月21日，山东齐星铁塔科技股份有限公司召开2010年度股东大会，审议通过了《公司2010年度利润分配及资本公积金转增股本的议案》。根据该议案以公司现有总股本109,000,000股为基数，以资本公积金向全体股东每10股转增5股。转增前本公司总股本为109,000,000股，转增后总股本增至163,500,000股。

（二）经营范围

公司前置许可经营项目：本单位制造机械式停车设备安装、改造、维修（许可证有效期至2014年1月26日）。

公司一般经营项目：生产销售铁塔、钢管塔、架构、管道和钢管柱及建筑用轻钢厂房、停车设备；电线电缆、电瓷、绝缘子、高低压开关柜及电力金具、物流仓储设备及其软件；本公司产品的出口业务及所需原材料的进口业务。

（三）公司地址

公司地址：邹平县开发区会仙二路。

（四）组织架构

公司基本组织架构如下：

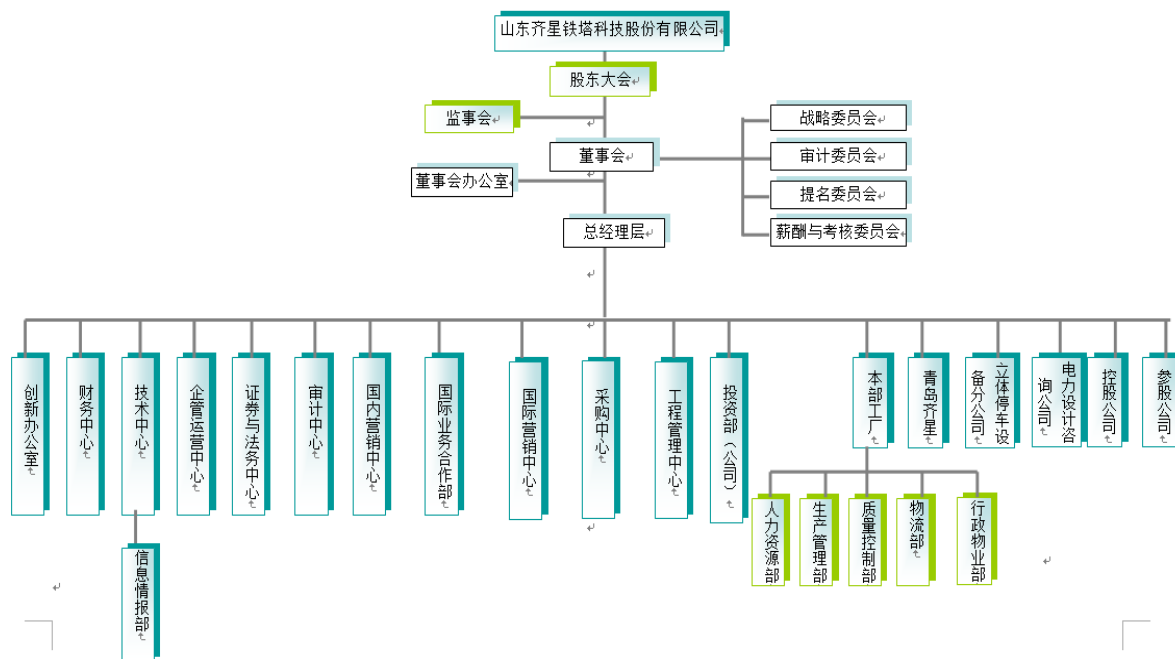

四、公司主要会计政策、会计估计和前期差错

1、财务报表的编制基础

本公司以持续经营为基础，根据实际发生的交易和事项，按照《企业会计准则--基本准则》和其他各项具体会计准则、应用指南及准则解释的规定进行确认和计量，在此基础上编制财务报表。

2、遵循企业会计准则的声明

本公司编制的2012年度财务报表符合《企业会计准则》的要求，真实、完整地反映了企业的财务状况、经营成果和现金流量等有关信息。

3、会计期间

本公司会计年度为公历年度，即每年1月1日起至12月31日止。

4、记账本位币

本公司以人民币为记账本位币。

5、同一控制下和非同一控制下企业合并的会计处理方法

(1) 同一控制下企业合并

对于同一控制下的企业合并，合并方在企业合并中取得的资产和负债，按照合并日在被合并方的账面价值计量。合并方取得的净资产账面价值与支付的合并对价账面价值（或发行股份面值总额）的差额，调整资本公积；资本公积不足冲减的，调整留存收益。

(2) 非同一控制下的企业合并

对于非同一控制下的企业合并，合并成本为购买方在购买日为取得对被购买方的控制权而付出的资产、发生或承担的负债以及发行的权益性证券的公允价值。

通过多次交换交易分步实现的非同一控制下企业合并，区分个别财务报表和合并财务报表进行相关会计处理：

(1) 在个别财务报表中，以购买日之前所持被购买方的股权投资的账面价值与购买日新增投资成本之和，作为该项投资的初始投资成本；购买日之前持有的被购买方的股权涉及其他综合收益的，在处置该项投资时将与其相关的其他综合收益（例如，可供出售金融资产公允价值变动计入资本公积的部分，下同）转入当期投资收益。

(2) 在合并财务报表中，对于购买日之前持有的被购买方的股权，按照该股权在购买日的公允价值进行重新计量，公允价值与其账面价值的差额计入当期投资收益；购买日之前持有的被购买方的股权涉及其他综合收益的，与其相关的其他综合收益转为购买日所属当期投资收益。

购买方为进行企业合并发生的审计、法律服务、评估咨询等中介费用以及其他相关管理费用，于发生时计入当期损益；购买方作为合并对价发行的权益性证券或债务性证券的交易费用，计入权益性证券或债务性证券的初始确认金额。

购买方对合并成本大于合并中取得的被购买方可辨认净资产公允价值份额的差额，确认为商誉。购买方对合并成本小于合并中取得的被购买方可辨认净资产公允价值份额的，经复核后合并成本仍小于合并中取得的被购买方可辨认净资产公允价值份额的差额，计入当期损益。

6、合并财务报表的编制方法

(1) 合并财务报表的编制方法

本公司将拥有实际控制权的子公司纳入合并财务报表范围。

本公司合并财务报表按照《企业会计准则第33号—合并财务报表》及相关规定的要求编制，合并时合并范围内的所有重大内部交易和往来业已抵销。子公司的所有者权益中不属于母公司所拥有的部分作为少数股东权益在合并财务报表中单独列示。

子公司与本公司采用的会计政策或会计期间不一致的，在编制合并财务报表时，按照本公司的会计政策或会计期间对子公司财务报表进行必要的调整。

对于非同一控制下企业合并取得的子公司，在编制合并财务报表时，以购买日可辨认净资产公允价值为基础对其个别财务报表进行调整；对于同一控制下企业合并取得的子公司，在编制合并财务报表时，视同合并后形成的报告主体自最终控制方开始实施控制时一直是一体化存续下来的，对合并资产负债表的期初数进行调整，同时对比较报表的相关项目进行调整。

(2) 对同一子公司的股权在连续两个会计年度买入再卖出，或卖出再买入的应披露相关的会计处理方法

7、现金及现金等价物的确定标准

现金等价物是指企业持有的期限短（一般是指从购买日起3个月内到期）、流动性强、易于转换为已知金额现金、价值变动风险很小的投资。

8、外币业务和外币报表折算

(1) 外币业务

外币业务按业务发生时即期汇率的近似汇率折算，期末对各种外币账户余额按资产负债表日即期汇率折合为记账本位币。对各种外币账户的外币期末余额，按资产负债表日即期汇率进行调整，发生的差额，与购建固定资产有关且在其达到预定可使用状态前的，计入有关固定资产的购建成本；属于生产经营期间的计入当期财务费用。

(2) 外币财务报表的折算

9、金融工具

(1) 金融工具的分类

金融资产分为以公允价值计量且其变动计入当期损益的金融资产（包括交易性金融资产和指定为以公允价值计量且其变动计入当期损益的金融资产）、持有至到期投资、贷款和应收款项和可供出售金融资产等四类。

(2) 金融工具的确认依据和计量方法

(1) 初始确认金融资产按照公允价值计量。对于以公允价值计量且其变动计入当期损益的金融资产，相关交易费用应当直接计入当期损益；对于其他类别的金融资产，相关交易费用应当计入初始确认金额。

(2) 本公司按照公允价值对金融资产进行后续计量，且不扣除将来处置该金融资产时可能发生的交易费用。但是，下列情况除外：

①持有至到期投资以及贷款和应收款项，采用实际利率法，按摊余成本计量。

②在活跃市场中没有报价且其公允价值不能可靠计量的权益工具投资，以及与该权益工具挂钩

并须通过交付该权益工具结算的衍生金融资产，按照成本计量。

(3) 金融资产转移的确认依据和计量方法

本公司于将金融资产所有权上几乎所有的风险和报酬转移给转入方，或已放弃对该金融资产的控制时，终止确认该金融资产。

(4) 金融负债终止确认条件

(1) 金融负债的现时义务全部或部分已经解除的，才能终止确认该金融负债或其一部分。企业将用于偿付金融负债的资产转入某个机构或设立信托，偿付债务的现金时义务仍存在的，不应当终止确认该金融负债，也不能终止确认转出的资产。

(2) 企业（债务人）与债权人之间签订协议，以承担新金融负债方式替换现存金融负债，且新金融负债与现存金融负债的合同条款实质上不同的，应当终止确认现存金融负债，并同时确认新金融负债。企业对现存金融负债全部或部分的合同条款作出实质性修改的，应当终止确认现存金融负债或其一部分，同时将修改条款后的金融负债确认为一项新金融负债。

(5) 金融资产和金融负债公允价值的确定方法

1、金融资产公允价值的确定：

- (1) 存在活跃市场的金融资产，将活跃市场中的报价确定为公允价值；
- (2) 不存在活跃市场的金融资产，采用估值技术确定公允价值。采用估值技术得出的结果，反映估值日在公平交易中可能采用的交易价格。

(6) 金融资产（不含应收款项）减值测试方法、减值准备计提方法

1、在资产负债表日对以公允价值计量且其变动计入当期损益的金融资产以外的金融资产的账面价值进行检查，有客观证据表明该金融资产发生减值的，计提减值准备。金融资产发生减值的客观证据，包括下列各项：

- (1) 发行方或债务人发生严重财务困难；
- (2) 债务人违反了合同条款，如偿付利息或本金发生违约或逾期等；
- (3) 本公司出于经济或法律等方面因素的考虑，对发生困难的债务人作出让步；
- (4) 债务人很可能倒闭或进行其他财务重组；
- (5) 因发行方发生重大财务困难，该金融资产无法在活跃市场继续交易；
- (6) 无法辨认一组金融资产中的某项资产的现金流量是否已经减少，但根据公开的数据对其总体评价后发现，该组金融资产自初始确认以来的预计未来现金流量确已减少且可计量；
- (7) 债务人经营所处的技术、市场、经济和法律环境等发生重大不利变化，使本公司可能无法收回投资成本；
- (8) 权益工具投资的公允价值发生严重或非暂时性下跌；
- (9) 其他表明金融资产发生减值的客观证据。

2、金融资产减值损失的计量

- (1) 以公允价值计量且其变动计入当期损益的金融资产不需要进行减值测试；
- (2) 持有至到期投资的减值损失的计量：按预计未来现金流现值低于期末账面价值的差额计提减值准备；

(3) 可供出售的金融资产减值：期末如果可供出售金融资产的公允价值发生较大幅度的下降,或在综合考虑各种相关因素后,预计这种下降趋势非暂时性的,就应该认定其已经发生减值,将原已经计入所有者权益的公允价值下降形成的累计损失一并转出,确认资产减值损失。

(7) 将尚未到期的持有至到期投资重分类为可供出售金融资产的, 说明持有意图或能力发生改变的依据

10、应收款项坏账准备的确认标准和计提方法

1、单项金额重大并单项计提坏账准备的应收款项

单项金额重大的应收款项是指单笔余额10万元以上的应收账款。单独进行减值测试, 根据其未来现金流量现值低于其账面价值的差额, 确认减值损失, 计提坏账准备, 经单独测试后不存在减值的应收款项, 其中, 合并范围内关联方的应收款项, 不计提坏账准备, 其余的应收款项, 以账龄为信用风险组合, 按账龄分析法计提坏账准备。

2、按组合计提坏账准备应收款项

(1) 账龄信用风险组合

对于以账龄为信用风险组合的应收款项, 按照账龄分析法计提坏账准备, 具体计提比例如下:

账 龄	应收账款计提比例(%)	其他应收款计提比例(%)
1年以内	5%	5%
1-2年	10%	10%
2-3年	20%	20%
3-4年	50%	50%
4-5年	80%	80%
5年以上	100%	100%

3、单项金额虽不重大但单项计提坏账准备的应收账款

对于单笔余额10万元以下的应收账款, 存在特别减值迹象的, 单独进行减值测试, 根据其未来现金流量现值低于其账面价值的差额, 确认减值损失, 计提坏账准备。

4、除应收账款、其他应收款以外的其他应收款项, 根据其未来现金流量现值低于其账面价值的差额, 确认减值损失, 计提坏账准备, 不存在减值的, 不计提坏账准备。

(1) 单项金额重大的应收款项坏账准备

单项金额重大的判断依据或金额标准	10 万元以上
单项金额重大并单项计提坏账准备的计提方法	单独进行减值测试, 根据其未来现金流量现值低于其账面价值的差额, 确认减值损失, 计提坏账准备

(2) 按组合计提坏账准备的应收款项

组合名称	按组合计提坏账准备的计提方法	确定组合的依据
按账龄分析法计提坏账准备的应收账款	账龄分析法	符合账龄分析法计提坏账要求

组合中, 采用账龄分析法计提坏账准备的

√ 适用 □ 不适用

账龄	应收账款计提比例(%)	其他应收款计提比例(%)
1 年以内 (含 1 年)	5%	5%
1—2 年	10%	10%
2—3 年	20%	20%
3—4 年	50%	50%
4—5 年	80%	80%
5 年以上	100%	100%

组合中，采用余额百分比法计提坏账准备的

□ 适用 √ 不适用

组合中，采用其他方法计提坏账准备的

□ 适用 √ 不适用

(3) 单项金额虽不重大但单项计提坏账准备的应收账款

单项计提坏账准备的理由	无
坏账准备的计提方法	无

11、存货**(1) 存货的分类**

本公司存货主要包括原材料、在产品、库存商品、周转材料等。

(2) 发出存货的计价方法

计价方法：加权平均法

发出采用加权平均法计价

(3) 存货可变现净值的确定依据及存货跌价准备的计提方法

本公司存货可变现净值确定方法：库存材料按市价确定，生产成本、库存商品、低值易耗品等按预计售价减去预计成本和销售所必需的预计税费后的净值确定。为执行销售合同而持有的库存材料、生产成本、库存商品，其可变现净值以合同价格为基础计算，数量多于销售合同订购数量的，超出部分可变现净值以一般合同销售价格为基础计算。

期末，在对存货进行全面盘点的基础上，对存货遭受毁损、全部或部分陈旧过时等原因导致可变现净值低于成本的部分，提取存货跌价准备。提取时按单个存货项目的成本高于其可变现净值的差额确定。

(4) 存货的盘存制度

盘存制度：永续盘存制

存货盘存制度采用永续盘存制。

(5) 低值易耗品和包装物的摊销方法

低值易耗品

摊销方法：一次摊销法

低值易耗品于其领用时采用一次性摊销法摊销。

包装物

摊销方法：一次摊销法

采用一次性摊销法摊销

12、长期股权投资

(1) 投资成本的确定

本公司长期股权投资的投资成本按取得方式不同分别采用如下方式确认：（1）同一控制下企业合并取得的长期股权投资，合并方以支付现金、转让非现金资产、承担债务或发行权益性证券作为合并对价的，在合并日按照取得被合并方所有者权益账面价值的份额作为其初始投资成本。长期股权投资初始投资成本与支付的合并对价的账面价值或发行股份的面值总额之间的差额调整资本公积；资本公积不足冲减的，调整留存收益。（2）非同一控制下企业合并取得的长期股权投资，在购买日按照支付的合并对价的公允价值作为其初始投资成本。（3）其他方式取得的长期投资以支付现金取得的长期股权投资，按照实际支付的购买价款作为初始投资成本；以发行权益性证券取得的长期股权投资，按照发行权益性证券的公允价值作为初始投资成本；投资者投入的长期股权投资，按照投资合同或协议约定的价值作为初始投资成本，合同或协议约定价值不公允的，按公允价值计量；

(2) 后续计量及损益确认

对被审计单位能够实施控制的长期股权投资采用成本法核算的，在编制合并财务报表时按照权益法进行调整；对不具有共同控制或重大影响的，并且在活跃市场中没有报价、公允价值不能可靠计量的长期股权投资，采用成本法核算；对具有共同控制或重大影响长期股权投资，采用权益法核算。

(3) 确定对被投资单位具有共同控制、重大影响的依据

按照合同约定，与被投资单位相关的重要财务和经营决策需要分享控制权的投资方一致同意的，认定为共同控制；对被审计单位的财务和经营决策有参与决策的权力，但并不能够控制或者与其他方一起共同控制这些政策的制定的，认定为重大影响。

(4) 减值测试方法及减值准备计提方法

对子公司、联营企业及合营企业的投资，在资产负债表日有客观证据表明其发生减值的，按照账面价值与可收回金额的差额计提相应的减值准备；对被审计单位不具有共同控制或重大影响、在活跃市场中没有报价、公允价值不能可靠计量的长期股权投资，按照《企业会计准则第 22 号-金融工具确认和计量》的规定计提相应的减值准备。

13、投资性房地产

投资性房地产，是指为赚取租金或资本增值，或两者兼有而持有的房地产。

1、投资性房地产按照成本进行初始计量

- (1) 外购投资性房地产的成本，包括购买价款、相关税费和可直接归属于该资产的其他支出；
- (2) 自行建造投资性房地产的成本，由建造该项资产达到预定可使用状态前所发生的必要支出构成；
- (3) 以其他方式取得的投资性房地产的成本，按照相关会计准则的规定确定。

2、后续计量

与投资性房地产有关的后续支出，如与该投资性房地产有关的经济利益很可能流入企业且该投资性房地产的成本能够可靠地计量，则计入投资性房地产成本；否则在发生时计入当期损益。

公司在资产负债表日采用成本模式对投资性房地产进行后续计量。

14、固定资产

(1) 固定资产确认条件

固定资产是指同时具有以下特征的有形资产：(1)为生产商品、提供劳务、出租或经营管理而持有的；(2)使用年限超过1年；(3)单位价值较高。固定资产的原值按取得时实际成本计价。

(2) 融资租入固定资产的认定依据、计价方法

无

(3) 各类固定资产的折旧方法

本公司固定资产分类：房屋及建筑物、机器设备、运输设备、电子设备、其他设备及家具。固定资产折旧采用直线法计提，并按各类固定资产的原值和估计的使用年限，扣除残值(原值的5%)，确定其折旧率。

已全额计提减值准备的固定资产，不再计提折旧。

类别	折旧年限(年)	残值率(%)	年折旧率(%)
房屋及建筑物	30	5%	3.17%
机器设备	20	5%	4.75%
电子设备	5	5%	19%
运输设备	5	5%	19%
其他设备及家具	5	5%	19%

(4) 固定资产的减值测试方法、减值准备计提方法

公司在每期末判断固定资产是否存在可能发生减值的迹象。固定资产存在减值迹象的，估计其可收回金额。可收回金额根据固定资产的公允价值减去处置费用后的净额与固定资产预计未来现金流量的现值两者之间较高者确定。当固定资产的可收回金额低于其账面价值的，将固定资产的账面价值减记至可收回金额，减记的金额确认为固定资产减值损失，计入当期损益，同时计提相应的固定资产减值准备。

固定资产减值损失确认后，减值固定资产的折旧在未来期间作相应调整，以使该固定资产在剩余使用寿命内，系统地分摊调整后的固定资产账面价值(扣除预计净残值)。固定资产的减值损失一经确认，在以后会计期间不再转回。有迹象表明一项固定资产可能发生减值的，企业以单项固定资产为基础估计其可收回金额。企业难以对单项固定资产的可收回金额进行估计的，以该固定资产所属的资产组为基础确定资产组的可收回金额。

(5) 其他说明

无

15、在建工程

(1) 在建工程的类别

本公司在建工程按实际成本计量，按立项项目分类核算。

(2) 在建工程结转为固定资产的标准和时点

工程已达到预定可使用状态但尚未办理竣工决算手续的，根据相关预算、合同金额暂估转入固定资产，并

按规定计提折旧。

(3) 在建工程的减值测试方法、减值准备计提方法

本公司于资产负债表日对存在减值迹象的在建工程按单项工程进行减值测试，估计其可收回金额，若可收回金额低于账面价值的，将资产的账面价值减记至可收回金额，减记的金额计入当期损益，同时计提相应的资产减值准备。可收回金额按资产的公允价值减去处置费用后的净额与资产未来现金流量现值之间的较高者确定。减值准备一经计提，在以后会计期间不予转回。

16、借款费用

(1) 借款费用资本化的确认原则

公司发生的借款费用，可直接归属于符合资本化条件的资产的购建或者生产的，予以资本化，计入相关资产成本；其他借款费用，在发生时根据其发生额确认为费用，计入当期损益。

符合资本化条件的资产，是指需要经过相当长时间的购建或者生产活动才能达到预定可使用或者可销售状态的固定资产、投资性房地产和存货等资产。

借款费用同时满足下列条件时开始资本化：

(1) 资产支出已经发生，资产支出包括为购建或者生产符合资本化条件的资产而以支付现金、转移非现金资产或者承担带息债务形式发生的支出；

(2) 借款费用已经发生；

(3) 为使资产达到预定可使用或者可销售状态所必要的购建或者生产活动已经开始。

当符合资本化条件的资产在购建或者生产过程中发生非正常中断、且中断时间连续超过 3 个月的，借款费用暂停资本化。

当购建或者生产符合资本化条件的资产达到预定可使用或者可销售状态时，借款费用停止资本化。

当购建或者生产符合资本化条件的资产中部分项目分别完工且可单独使用时，该部分资产借款费用停止资本化。

(2) 借款费用资本化期间

按月计算借款费用资本化金额。

(3) 暂停资本化期间

符合资本化条件的资产在购建或者生产过程中发生非正常中断、且中断时间连续超过 3 个月的，借款费用暂停资本化。当购建或者生产符合资本化条件的资产中部分项目分别完工且可单独使用时，该部分资产借款费用停止资本化。

(4) 借款费用资本化金额的计算方法

专门借款的利息费用（扣除尚未动用的借款资金存入银行取得的利息收入或者进行暂时性投资取得的投资收益）及其辅助费用在所购建或者生产的符合资本化条件的资产达到预定可使用或者可销售状态前，予以资本化。

根据累计资产支出超过专门借款部分的资产支出加权平均数乘以所占用一般借款的资本化率，计算确定一般借款应予资本化的利息金额。资本化率根据一般借款加权平均利率计算确定。

借款存在折价或者溢价的，按照实际利率法确定每一会计期间应摊销的折价或者溢价金额，调整每期利息金额。

17、生物资产

无

18、无形资产

(1) 无形资产的计价方法

公司无形资产包括专利技术、土地使用权等，按照成本进行初始计量。

(2) 使用寿命有限的无形资产的使用寿命估计情况

公司于每年年度终了，对使用寿命有限的无形资产的使用寿命及摊销方法进行复核，与以前估计不同的，调整原先估计数，并按会计估计变更处理。

项目	预计使用寿命	依据
----	--------	----

(3) 使用寿命不确定的无形资产的判断依据

无

(4) 无形资产减值准备的计提

对于使用寿命确定的无形资产，如有明显减值迹象的，期末进行减值测试。

对于使用寿命不确定的无形资产，每期末进行减值测试。对无形资产进行减值测试，估计其可收回金额。可收回金额根据无形资产的公允价值减去处置费用后的净额与无形资产预计未来现金流量的现值两者之间较高者确定。

当无形资产的可收回金额低于其账面价值的，将无形资产的账面价值减记至可收回金额，减记的金额确认为无形资产减值损失，计入当期损益，同时计提相应的无形资产减值准备。无形资产减值损失确认后，减值无形资产的折耗或者摊销费用在未来期间作相应调整，以使该无形资产在剩余使用寿命内，系统地分摊调整后的无形资产账面价值（扣除预计净残值）。

无形资产的减值损失一经确认，在以后会计期间不再转回。

有迹象表明一项无形资产可能发生减值的，公司以单项无形资产为基础估计其可收回金额。公司难以对单项资产的可收回金额进行估计的，以该无形资产所属的资产组为基础确定无形资产组的可收回金额。

(5) 划分公司内部研究开发项目的研究阶段和开发阶段具体标准

(1) 研究阶段支出是指为获得并理解新的科学或技术知识而进行的独创性的有计划调查所发生的支出。

(2) 开发阶段支出是在进行商业性生产或使用前，将研究成果或其他知识应用于某项计划或设计，以生产出新的或具有实质性改进的材料、装置、产品等过程中所发生的开发支出。

(6) 内部研究开发项目支出的核算

1、对涉及公司产品的研究成果或其他知识的应用研究、评价和最终选择等进行的研究活动，对公司生产产品所涉及的材料、设备、工序、系统等进行的研究活动，新的或经改进的材料、设备、产品、工序、系统的试制、设计、评价和最终选择等进行的研究活动，上述研究活动所发生的支出划入公司内部研究项目的研究阶段支出，于发生时计入当期损益。

2、公司将研究成果或其他知识应用于某项计划或设计，在此进行生产前或使用前的原型和模型的设计、建造和测试，以及不具有商业性生产经济规模的试生产设施的设计、建造和运营等开发活动所发生的支出划入公司内部研究项目的开发阶段支出，该等支出同时满足下列条件时才确认为无形资产，否则计入当期损益：

- ①完成该无形资产以使其能够使用或出售在技术上具有可行性；
- ②具有完成该无形资产并使用或出售的意图；
- ③无形资产产生经济利益方式，包括能够证明运用该无形资产生产的产品存在市场或无形资产自身存在市场；
- ④有足够的技术、财务资源和其他资源条件支持，以完成该无形资产的开发，并有能力使用或出售该无形资产；
- ⑤归属于该无形资产开发阶段的支出能够可靠计量。

19、长期待摊费用

- 1、长期待摊费用指应由本期和以后各期负担的分摊期限在一年以上的各项费用；
- 2、长期待摊费用在取得时按照实际成本计价，按项目的受益期平均摊销。对于在以后会计期间已无法带来预期经济利益的长期待摊费用，本公司对其尚未摊销的摊余价值全部转入当期损益。

20、预计负债

- 1、与或有事项相关的义务同时符合以下条件，本公司将其确认为预计负债：该义务是本公司承担的现时义务；该义务的履行很可能导致经济利益流出企业；该义务的金额能够可靠的计量。
待执行合同变成亏损合同的，该亏损合同产生的义务满足上述条件的，确认为预计负债。
- 2、本公司清偿预计负债所需支出全部或部分预期由第三方补偿的，补偿金额只有在基本确定能够收到时，才能作为资产单独确认，同时对该项单独核算的资产确认的补偿金额不超过对应的预计负债的账面金额。

（1）预计负债的确认标准

与或有事项相关的义务同时满足下列条件时，本公司确认为预计负债：
该义务是本公司承担的现时义务；
履行该义务很可能导致经济利益流出本公司；
该义务的金额能够可靠地计量。

（2）预计负债的计量方法

本公司预计负债按履行相关现时义务所需的支出的最佳估计数进行初始计量。
本公司在确定最佳估计数时，综合考虑与或有事项有关的风险、不确定性和货币时间价值等因素。对于货币时间价值影响重大的，通过对相关未来现金流出进行折现后确定最佳估计数。
最佳估计数分别以下情况处理：
所需支出存在一个连续范围（或区间），且该范围内各种结果发生的可能性相同的，则最佳估计数按照该范围的中间值即上下限金额的平均数确定。
所需支出不存在一个连续范围（或区间），或虽然存在一个连续范围但该范围内各种结果发生的可能性不相同的，如或有事项涉及单个项目的，则最佳估计数按照最可能发生金额确定；如或有事项涉及多个项目的，则最佳估计数按各种可能结果及相关概率计算确定。本公司清偿预计负债所需支出全部或部分预期由第三方补偿的，补偿金额在基本确定能够收到时，作为资产单独确认，确认的补偿金额不超过预计负债的账面价值。

21、收入

（1）销售商品收入确认时间的具体判断标准

在已将商品所有权上的重要风险和报酬转移给购货方，本公司不再对该商品实施继续管理权和实际控制权，收入金额能够可靠地计量，相关的经济利益很可能流入企业，并且与销售该商品的成本能够可靠地计

量时，确认收入的实现。

（2）确认让渡资产使用权收入的依据

让渡资产使用权而发生的利息收入和使用费收入，在与交易相关的经济利益能够流入企业且收入的金额能够可靠地计量时确认收入。

（3）确认提供劳务收入的依据

对在同一会计年度内开始并完成的劳务，于完成劳务时确认收入；如果劳务的开始和完成分属不同的会计年度，则在提供劳务交易的结果能够可靠估计的情况下，于期末按完工百分比法确认相关的劳务收入。

（4）按完工百分比法确认提供劳务的收入和建造合同收入时，确定合同完工进度的依据和方法

完工进度根据实际情况选用下列方法确定：

1. 已完工作的测量。
2. 已经提供的劳务占应提供劳务总量的比例。
3. 已经发生的成本占估计总成本的比例。

22、政府补助

（1）类型

政府补助包括财政拨款、财政贴息、税收返还和无偿划拨非货币性资产。

（2）会计处理方法

本公司收到的与资产相关的政府补助，确认为递延收益，自相关资产达到预定可使用状态时起，在该资产使用寿命内平均计入各期损益。相关资产在使用寿命结束前被出售、转让、报废或发生毁损的，将递延收益余额一次性转入资产处置当期的损益。收到的与收益相关的政府补助，用于补偿以后期间的相关费用或损失的，确认为递延收益，在确认相关费用的期间计入当期损益；用于补偿已经发生的相关费用或损失的，取得时直接计入当期损益。

23、递延所得税资产和递延所得税负债

（1）确认递延所得税资产的依据

递延所得税资产的确认（1）本公司以很可能取得用来抵扣可抵扣暂时性差异的应纳税所得额为限，确认由可抵扣暂时性差异产生的递延所得税资产。但是同时具有下列特征的交易中因资产或负债的初始确认所产生的递延所得税资产不予确认：①该项交易不是企业合并；②交易发生时既不影响会计利润也不影响应纳税所得额(或可抵扣亏损)。（2）本公司对与子公司、联营公司及合营企业投资相关的可抵扣暂时性差异，同时满足下列条件的，确认相应的递延所得税资产：①暂时性差异在可预见的未来很可能转回；②未来很可能获得用来抵扣暂时性差异的应纳税所得额。（3）本公司对于能够结转以后年度的可抵扣亏损和税款抵减，以很可能获得用来抵扣可抵扣亏损和税款抵减的未来应纳税所得额为限，确认相应的递延所得税资产。

（2）确认递延所得税负债的依据

递延所得税负债的确认除下列情况产生的递延所得税负债以外，本公司确认所有应纳税暂时性差异产生的递延所得税负债：（1）商誉的初始确认；（2）同时满足具有下列特征的交易中产生的资产或负债的初始确认：①该项交易不是企业合并；②交易发生时既不影响会计利润也不影响应纳税所得额(或可抵扣亏损)。

（3）本公司对与子公司、联营公司及合营企业投资产生相关的应纳税暂时性差异，同时满足下列条件的：①投资企业能够控制暂时性差异的转回时间；②该暂时性差异在可预见的未来很可能不会转回。

24、主要会计政策、会计估计的变更

本报告期主要会计政策、会计估计是否变更

是 否

无

(1) 会计政策变更

本报告期主要会计政策是否变更

是 否

无

(2) 会计估计变更

本报告期主要会计估计是否变更

是 否

无

25、前期会计差错更正

本报告期是否发现前期会计差错

是 否

无

(1) 追溯重述法

本报告期是否发现采用追溯重述法的前期会计差错

是 否

(2) 未来适用法

本报告期是否发现采用未来适用法的前期会计差错

是 否

26、其他主要会计政策、会计估计和财务报表编制方法

无

五、税项**1、公司主要税种和税率**

税种	计税依据	税率
增值税	境内销售商品增值额	17%
消费税	无	0
营业税	安装劳务收入为 3%，督导费收入为 5%	3%、5%
城市维护建设税	缴纳的增值税和营业税税额	5%、7%
企业所得税	应纳税所得额	25%
教育费附加	缴纳的增值税和营业税税额	3%

地方教育费附加	缴纳的增值税和营业税税额	2%
地方水利建设基金	缴纳的增值税和营业税税额	1%

各分公司、分厂执行的所得税税率

公司名称	税率
本公司	25%
青岛齐星铁塔有限公司	25%
山东齐星电力设计咨询有限公司	25%
北京齐星开创立体停车设备技术咨询有限公司	25%

2、税收优惠及批文

增值税：本公司经税务机关核定为一般纳税人，销项税率为 17%，按销项税额扣除可抵扣的进项税额后的余额缴纳，公司的自营出口业务按照税法的相关规定享受“免、抵、退”的优惠政策。

3、其他说明

无

六、企业合并及合并财务报表

1、子公司情况

(1) 通过设立或投资等方式取得的子公司

单位：元

子公司全称	子公司类型	注册地	业务性质	注册资本	经营范围	期末实际投资额	实质上构成对子公司净投资的其他项目余额	持股比例(%)	表决权比例(%)	是否合并报表	少数股东权益	少数股东权益中用于冲减少数股东损益的金额	从母公司所有者权益冲减子公司少数股东分担的本期亏损超过少数股东在该子公司年初所有者权益中所享有份额后的余额
青岛齐星铁塔	全资子公司	青岛胶州市	制造业	20000万元	生产销售铁	204,448,800.00		100%	100%	是			

有限公司					塔、钢管塔、架构、管道、钢管柱及建筑用轻钢厂房、物流仓储设备及其软件；出口本企业自产品及进口本企业所需材料和设备								
山东齐星电力设计咨询有限公司	全资子公司	滨州市邹平县	服务业	1000 万	电力工程设计咨询、建筑钢结构及其配套设施、网架空间结构设计咨询服务	10,000,000.00		100%	100%	是			
北京齐星开创立体停车设备技术咨询有限公司	控股子公司	北京市朝阳区	服务业	100 万	提供自走型停车场技术咨询	600,000.00		60%	60%	是	359,348.21	-40,694.72	

通过设立或投资等方式取得的子公司的其他说明

(2) 同一控制下企业合并取得的子公司

单位：元

子公司	子公司	注册地	业务性	注册资	经营范	期末实	实质上	持股比	表决权	是否合	少数股	少数股	从母公
-----	-----	-----	-----	-----	-----	-----	-----	-----	-----	-----	-----	-----	-----

全称	类型		质	本	围	实际投资 额	构成对 子公司 净投资 的其他 项目余 额	例(%)	比例 (%)	并报表	东权益	东权益 中用于 冲减少 数股东 损益的 金额	司所有 者权益 冲减子 公司少 数股东 分担的 本期亏 损超过 少数股 东在该 子公司 年初所 所有者 权益中 所享有 份额后 的余额
----	----	--	---	---	---	-----------	--------------------------------------	------	-----------	-----	-----	---------------------------------------	---

通过同一控制下企业合并取得的子公司的其他说明

(3) 非同一控制下企业合并取得的子公司

单位： 元

子公司 全称	子公司 类型	注册地	业务性 质	注册资 本	经营范 围	期末实 际投资 额	实质上 构成对 子公司 净投资 的其他 项目余 额	持股比 例(%)	表决权 比例 (%)	是否合 并报表	少数股 东权益	少数股 东权益 中用于 冲减少 数股东 损益的 金额	从母公 司所有 者权益 冲减子 公司少 数股东 分担的 本期亏 损超过 少数股 东在该 子公司 年初所 所有者 权益中 所享有 份额后 的余额
-----------	-----------	-----	----------	----------	----------	-----------------	---	-------------	------------------	------------	------------	--	--

通过非同一控制下企业合并取得的子公司的其他说明

2、特殊目的主体或通过受托经营或承租等方式形成控制权的经营实体

单位： 元

名称	与公司主要业务往来	在合并报表内确认的主要资产、负债期末余额
----	-----------	----------------------

特殊目的主体或通过受托经营或承租等方式形成控制权的经营实体的其他说明

3、合并范围发生变更的说明

合并报表范围发生变更说明

本期设立全资子公司山东齐星电力设计咨询有限公司及控股子公司北京齐星开创立体停车设备技术咨询有限公司，纳入本期报表的合并范围。

√ 适用 □ 不适用

与上年相比本年（期）新增合并单位 2 家，原因为设立或投资方式取得的子公司 2 家

与上年相比本年（期）减少合并单位 0 家，原因为

4、报告期内新纳入合并范围的主体和报告期内不再纳入合并范围的主体

本期新纳入合并范围的子公司、特殊目的主体、通过受托经营或承租等方式形成控制权的经营实体

单位：元

名称	期末净资产	本期净利润
山东齐星电力设计咨询有限公司	9,693,037.62	-306,962.38
北京齐星开创立体停车设备技术咨询有限公司	898,370.51	-101,736.81

本期不再纳入合并范围的子公司、特殊目的主体、通过受托经营或承租等方式形成控制权的经营实体

单位：元

名称	处置日净资产	年初至处置日净利润
----	--------	-----------

新纳入合并范围的主体和不再纳入合并范围的主体的其他说明

5、报告期内发生的同一控制下企业合并

单位：元

被合并方	属于同一控制下企业合并的判断依据	同一控制的实际控制人	合并本期期初至合并日的收入	合并本期至合并日的净利润	合并本期至合并日的经营活动现金流
------	------------------	------------	---------------	--------------	------------------

同一控制下企业合并的其他说明

6、报告期内发生的非同一控制下企业合并

单位：元

被合并方	商誉金额	商誉计算方法
------	------	--------

非同一控制下企业合并的其他说明

7、报告期内出售丧失控制权的股权而减少子公司

子公司名称	出售日	损益确认方法
-------	-----	--------

出售丧失控制权的股权而减少的子公司的其他说明

8、报告期内发生的反向购买

借壳方	判断构成反向购买的依据	合并成本的确定方法	合并中确认的商誉或计入当期的损益的计算方法
-----	-------------	-----------	-----------------------

反向购买的其他说明

9、本报告期发生的吸收合并

单位：元

吸收合并的类型	并入的主要资产		并入的主要负债	
	项目	金额	项目	金额
同一控制下吸收合并	项目	金额	项目	金额
非同一控制下吸收合并	项目	金额	项目	金额

吸收合并的其他说明

10、境外经营实体主要报表项目的折算汇率**七、合并财务报表主要项目注释****1、货币资金**

单位：元

项目	期末数			期初数		
	外币金额	折算率	人民币金额	外币金额	折算率	人民币金额
现金：	--	--	172,444.72	--	--	38,972.70
人民币	--	--	172,444.72	--	--	38,972.70
银行存款：	--	--	177,365,581.04	--	--	157,425,855.92
人民币	--	--	162,770,147.26	--	--	157,367,244.23
美元	2,322,079.99	6.29%	14,595,433.78	9,233.39	6.3%	58,178.67
欧元				53.05	8.16%	433.02
其他货币资金：	--	--	71,758,053.47	--	--	28,226,722.27
人民币	--	--	71,758,053.47	--	--	28,226,722.27
合计	--	--	249,296,079.23	--	--	185,691,550.89

如有因抵押、质押或冻结等对使用有限制、存放在境外、有潜在回收风险的款项应单独说明

2、交易性金融资产**(1) 交易性金融资产**

单位：元

项目	期末公允价值	期初公允价值
----	--------	--------

(2) 变现有限制的交易性金融资产

单位：元

项目	限售条件或变现方面的其他重大限制	期末金额
----	------------------	------

(3) 套期工具及对相关套期交易的说明

3、应收票据

(1) 应收票据的分类

单位：元

种类	期末数	期初数
银行承兑汇票	41,103,400.00	12,297,291.00
商业承兑汇票	877,560.60	2,949,288.00
合计	41,980,960.60	15,246,579.00

(2) 期末已质押的应收票据情况

单位：元

出票单位	出票日期	到期日	金额	备注
无				

(3) 因出票人无力履约而将票据转为应收账款的票据，以及期末公司已经背书给他方但尚未到期的票据情况

因出票人无力履约而将票据转为应收账款的票据

单位：元

出票单位	出票日期	到期日	金额	备注
无				

说明

公司已经背书给其他方但尚未到期的票据

单位：元

出票单位	出票日期	到期日	金额	备注
新津安瑞商贸有限公司	2012年09月21日	2013年03月21日	7,000,000.00	
酒泉钢铁(集团)有限责任公司	2012年11月19日	2013年05月19日	5,000,000.00	
深圳市和丰铝业有限公司	2012年07月12日	2013年01月12日	2,000,000.00	
广州市星亚金属材料有限公司	2012年07月03日	2013年01月03日	2,000,000.00	
邹平齐星工业铝材有限公司	2012年09月28日	2013年03月28日	2,000,000.00	
合计	--	--	18,000,000.00	--

说明

已贴现或质押的商业承兑票据的说明

4、应收股利

单位：元

项目	期初数	本期增加	本期减少	期末数	未收回的原因	相关款项是否发生减值
其中：	--	--	--	--	--	--
其中：	--	--	--	--	--	--

说明

5、应收利息

(1) 应收利息

单位：元

项目	期初数	本期增加	本期减少	期末数
----	-----	------	------	-----

(2) 逾期利息

单位：元

贷款单位	逾期时间（天）	逾期利息金额
------	---------	--------

(3) 应收利息的说明

6、应收账款

(1) 应收账款按种类披露

单位：元

种类	期末数				期初数			
	账面余额		坏账准备		账面余额		坏账准备	
	金额	比例(%)	金额	比例(%)	金额	比例(%)	金额	比例(%)
按组合计提坏账准备的应收账款								
账龄分析法组合	263,906,718.17	100%	17,261,859.57	6.54%	195,051,473.60	100%	12,101,975.05	6.2%
组合小计	263,906,718.17	100%	17,261,859.57	6.54%	195,051,473.60	100%	12,101,975.05	6.2%
合计	263,906,718.17	--	17,261,859.57	--	195,051,473.60	--	12,101,975.05	--

应收账款种类的说明

无

期末单项金额重大并单项计提坏账准备的应收账款

 适用 不适用

组合中，按账龄分析法计提坏账准备的应收账款

 适用 不适用

单位：元

账龄	期末数			期初数		
	账面余额		坏账准备	账面余额		坏账准备
	金额	比例(%)		金额	比例(%)	
1 年以内						
其中:	--	--	--	--	--	--
1 年以内	218,262,309.43	82.7%	10,913,115.46	156,785,099.26	80.38%	7,839,254.96
1 年以内小计	218,262,309.43	82.7%	10,913,115.46	156,785,099.26	80.38%	7,839,254.96
1 至 2 年	34,190,077.51	12.96%	3,419,007.75	34,818,394.33	17.85%	3,481,839.43
2 至 3 年	9,429,046.40	3.57%	1,885,809.28	3,143,697.81	1.61%	628,739.56
3 至 4 年	1,921,002.63	0.73%	960,501.32	304,282.20	0.16%	152,141.10
4 至 5 年	104,282.20	0.04%	83,425.76			
合计	263,906,718.17	--	17,261,859.57	195,051,473.60	--	12,101,975.05

组合中，采用余额百分比法计提坏账准备的应收账款

适用 不适用

组合中，采用其他方法计提坏账准备的应收账款

适用 不适用

期末单项金额虽不重大但单项计提坏账准备的应收账款

适用 不适用

(2) 本报告期转回或收回的应收账款情况

单位：元

应收账款内容	转回或收回原因	确定原坏账准备的依据	转回或收回前累计已计提坏账准备金额	转回或收回金额

期末单项金额重大或虽不重大但单独进行减值测试的应收账款坏账准备计提

单位：元

应收账款内容	账面余额	坏账金额	计提比例 (%)	理由

单项金额不重大但按信用风险特征组合后该组合的风险较大的应收账款的说明

(3) 本报告期实际核销的应收账款情况

单位：元

单位名称	应收账款性质	核销时间	核销金额	核销原因	是否因关联交易产生

应收账款核销说明

(4) 本报告期应收账款中持有公司 5%（含 5%）以上表决权股份的股东单位情况

单位：元

单位名称	期末数		期初数	
	账面余额	计提坏账金额	账面余额	计提坏账金额

(5) 应收账款中金额前五名单位情况

单位：元

单位名称	与本公司关系	金额	年限	占应收账款总额的比例 (%)
四川省电力公司	非关联方	44,727,898.39	1 年以内	16.95%
山东电力集团公司物资供应公司	非关联方	35,358,791.78	1 年以内	13.4%
江苏省电力公司	非关联方	16,924,702.59	1 年以内	6.41%
福建东峰电力工程有限责任公司	非关联方	16,336,591.98	1 年以内	6.19%
浙江省电力公司	非关联方	13,643,895.02	1 年以内	5.17%
合计	--	126,991,879.76	--	48.12%

(6) 应收关联方账款情况

单位：元

单位名称	与本公司关系	金额	占应收账款总额的比例 (%)
邹平齐星工业铝材有限公司	同一实际控制人	4,018,000.00	1.47%
山东无棣齐星高科技铝材有限公司	同一实际控制人	1,698,622.00	0.62%
邹平齐星热电有限公司	同一实际控制人	3,345,292.59	1.22%
山东齐星房地产有限公司	同一实际控制人	529,020.00	0.19%
山东齐星高新工业陶瓷有限公司	同一实际控制人	61,200.00	0.02%
合计	--	9,652,134.59	3.52%

(7) 终止确认的应收款项情况

单位：元

项目	终止确认金额	与终止确认相关的利得或损失

(8) 以应收款项为标的进行证券化的，列示继续涉入形成的资产、负债的金额

单位：元

项目	期末数
资产：	
负债：	

7、其他应收款

(1) 其他应收款按种类披露

单位：元

种类	期末数				期初数			
	账面余额		坏账准备		账面余额		坏账准备	
	金额	比例(%)	金额	比例(%)	金额	比例(%)	金额	比例(%)
按组合计提坏账准备的其他应收款								
账龄分析法组合	10,173,334.28	100%	552,135.91	5.43%	11,865,358.75	100%	610,082.80	5.14%
组合小计	10,173,334.28	100%	552,135.91	5.43%	11,865,358.75	100%	610,082.80	5.14%
合计	10,173,334.28	--	552,135.91	--	11,865,358.75	--	610,082.80	--

其他应收款种类的说明

无

期末单项金额重大并单项计提坏账准备的其他应收款

适用 不适用

组合中，采用账龄分析法计提坏账准备的其他应收款

适用 不适用

单位：元

账龄	期末数			期初数		
	账面余额		坏账准备	账面余额		坏账准备
	金额	比例(%)		金额	比例(%)	
1 年以内						
其中：						
1 年以内	9,491,296.99	93.3%	474,543.34	11,568,713.17	97.5%	578,435.66
1 年以内小计	9,491,296.99	93.3%	474,543.34	11,568,713.17	97.5%	578,435.66
1 至 2 年	588,148.97	5.78%	58,814.90	276,819.80	2.33%	27,681.98
2 至 3 年	93,888.32	0.92%	18,777.67	19,825.78	0.17%	3,965.16
合计	10,173,334.28	--	552,135.91	11,865,358.75	--	610,082.80

组合中，采用余额百分比法计提坏账准备的其他应收款

适用 不适用

组合中，采用其他方法计提坏账准备的其他应收款

适用 不适用

期末单项金额虽不重大但单项计提坏账准备的其他应收款

适用 不适用

(2) 本报告期转回或收回的其他应收款情况

单位：元

其他应收款内容	转回或收回原因	确定原坏账准备的依据	转回或收回前累计已计提坏账准备金额	转回或收回金额
---------	---------	------------	-------------------	---------

期末单项金额重大或虽不重大但单独进行减值测试的其他应收账款坏账准备计提

单位：元

应收账款内容	账面余额	坏账金额	计提比例（%）	理由
--------	------	------	---------	----

单项金额不重大但按信用风险特征组合后该组合的风险较大的其他应收款的说明

(3) 本报告期实际核销的其他应收款情况

单位：元

单位名称	其他应收款性质	核销时间	核销金额	核销原因	是否因关联交易产生
------	---------	------	------	------	-----------

其他应收款核销说明

(4) 本报告期其他应收款中持有公司 5%（含 5%）以上表决权股份的股东单位情况

单位：元

单位名称	期末数		期初数	
	账面余额	计提坏账金额	账面余额	计提坏账金额

(5) 金额较大的其他应收款的性质或内容

单位：元

单位名称	金额	款项的性质或内容	占其他应收款总额的比例(%)
------	----	----------	----------------

说明

(6) 其他应收款金额前五名单位情况

单位：元

单位名称	与本公司关系	金额	年限	占其他应收款总额的比例(%)
国网国际招标有限公司	非关联方	1,899,386.51	1 年以内	18.67%
国网物资有限公司	非关联方	1,620,685.55	1 年以内	15.93%
邹平齐星工业铝材有限公司	关联方	900,000.00	1 年以内	8.85%
刘广岭	非关联方	560,362.12	1 年以内	5.51%
刘中山	非关联方	413,480.24	1 年以内	4.06%
合计	--	5,393,914.42	--	53.02%

(7) 其他应收关联方账款情况

单位：元

单位名称	与本公司关系	金额	占其他应收款总额的比例(%)
邹平齐星工业铝材有限公司	关联方	900,000.00	7.51%
合计	--	900,000.00	7.51%

(8) 终止确认的其他应收款项情况

单位：元

项目	终止确认金额	与终止确认相关的利得或损失
----	--------	---------------

(9) 以其他应收款为标的进行证券化的，列示继续涉入形成的资产、负债的金额

单位：元

项目	期末数
资产：	
负债：	

8、预付款项

(1) 预付款项按账龄列示

单位：元

账龄	期末数		期初数	
	金额	比例（%）	金额	比例（%）
1年以内	28,595,606.05	98.12%	24,946,217.29	82.22%
1至2年	547,875.40	1.88%	5,395,663.57	17.78%
合计	29,143,481.45	--	30,341,880.86	--

预付款项账龄的说明

期末余额中账龄超过一年的预付款主要系预付供应商货款。

(2) 预付款项金额前五名单位情况

单位：元

单位名称	与本公司关系	金额	时间	未结算原因
胶州市九龙财政所	非关联方	12,400,000.00		预付土地款
山东华兴钢结构有限公司	非关联方	1,800,000.00		预付材料款
安丘永安铁塔有限公司	非关联方	1,493,212.90		预付材料款
青岛汇金通电力设备有限公司	非关联方	1,395,327.12		预付材料款
宁波市东皓国际贸易有限公司	非关联方	2,298,841.26		预付货款
合计	--	19,387,381.28	--	--

预付款项主要单位的说明

(3) 本报告期预付款项中持有本公司 5%（含 5%）以上表决权股份的股东单位情况

单位：元

单位名称	期末数	期初数
------	-----	-----

	账面余额	计提坏账金额	账面余额	计提坏账金额
--	------	--------	------	--------

(4) 预付款项的说明

9、存货

(1) 存货分类

单位：元

项目	期末数			期初数		
	账面余额	跌价准备	账面价值	账面余额	跌价准备	账面价值
原材料	142,597,832.96		142,597,832.96	83,829,383.24		83,829,383.24
在产品	14,642,078.49		14,642,078.49	12,697,400.82		12,697,400.82
库存商品	59,130,408.49	663,530.50	58,466,877.99	19,530,710.81	663,530.50	18,867,180.31
合计	216,370,319.94	663,530.50	215,706,789.44	116,057,494.87	663,530.50	115,393,964.37

(2) 存货跌价准备

单位：元

存货种类	期初账面余额	本期计提额	本期减少		期末账面余额
			转回	转销	
库存商品	663,530.50				663,530.50
合计	663,530.50				663,530.50

(3) 存货跌价准备情况

项目	计提存货跌价准备的依据	本期转回存货跌价准备的原因	本期转回金额占该项存货期末余额的比例 (%)

存货的说明

10、其他流动资产

单位：元

项目	期末数	期初数

其他流动资产说明

11、可供出售金融资产

(1) 可供出售金融资产情况

单位：元

项目	期末公允价值	期初公允价值

本期将持有至到期投资重分类为可供出售金融资产的，本期重分类的金额元，该金额占重分类前持有至到期投资总额的比例。

可供出售金融资产的说明

(2) 可供出售金融资产中的长期债权投资

单位：元

债券项目	债券种类	面值	初始投资成本	到期日	期初余额	本期利息	累计应收或已收利息	期末余额
------	------	----	--------	-----	------	------	-----------	------

可供出售金融资产的长期债权投资的说明

12、持有至到期投资

(1) 持有至到期投资情况

单位：元

项目	期末账面余额	期初账面余额
----	--------	--------

持有至到期投资的说明

(2) 本报告期内出售但尚未到期的持有至到期投资情况

单位：元

项目	金额	占该项投资出售前金额的比例 (%)
----	----	-------------------

本报告期内出售但尚未到期的持有至到期投资情况说明

13、长期应收款

单位：元

种类	期末数	期初数
----	-----	-----

14、对合营企业投资和联营企业投资

单位：元

被投资单位名称	本企业持股比例 (%)	本企业在被投资单位表决权比例 (%)	期末资产总额	期末负债总额	期末净资产总额	本期营业收入总额	本期净利润
一、合营企业							
二、联营企业							
大庆佳昌晶能信息材料有限公司	26.88%	26.88%	125,080,453.30	45,684,412.44	79,396,040.86	4,296,788.60	-576,589.81

合营企业、联营企业的重要会计政策、会计估计与公司的会计政策、会计估计存在重大差异的说明

15、长期股权投资

(1) 长期股权投资明细情况

单位：元

被投资单位	核算方法	投资成本	期初余额	增减变动	期末余额	在被投资单位持股比例 (%)	在被投资单位表决权比例 (%)	在被投资单位持股比例与表决权比例不一致的说明	减值准备	本期计提减值准备	本期现金红利
-------	------	------	------	------	------	----------------	-----------------	------------------------	------	----------	--------

大庆佳昌 晶能信息 材料有限 公司	权益法	48,000,00 0.00	47,992,44 5.94	-154,987. 34	47,837,45 8.60	26.88%	26.88%			
合计	--	48,000,00 0.00	47,992,44 5.94	-154,987. 34	47,837,45 8.60	--	--	--		

(2) 向投资企业转移资金的能力受到限制的有关情况

单位：元

向投资企业转移资金能力受到限制的长期股权投资项目	受限制的原因	当期累计未确认的投资损失金额
--------------------------	--------	----------------

长期股权投资的说明

16、投资性房地产

(1) 按成本计量的投资性房地产

单位：元

项目	期初账面余额	本期增加	本期减少	期末账面余额
----	--------	------	------	--------

单位：元

	本期
--	----

(2) 按公允价值计量的投资性房地产

单位：元

项目	期初公允价 值	本期增加			本期减少		期末公允 价值
		购置	自用房地产 或存货转入	公允价值变 动损益	处置	转为自用房 地产	

说明报告期内改变计量模式的投资性房地产和未办妥产权证书的投资性房地产有关情况，说明未办妥产权证书的原因和预计办结时间

17、固定资产

(1) 固定资产情况

单位：元

项目	期初账面余额	本期增加		本期减少	期末账面余额
一、账面原值合计：	327,287,924.00	149,033,425.13		1,411,389.77	474,909,959.36
其中：房屋及建筑物	191,708,589.07	91,932,135.94		1,151,729.77	282,488,995.24
机器设备	125,298,553.35	53,720,083.65		257,800.00	178,760,837.00
运输工具	4,962,948.38	2,085,985.06		0.00	7,048,933.44
电子设备	3,849,303.44	38,637.46		1,860.00	3,886,080.90
其他设备	1,468,529.76	1,256,583.02		0.00	2,725,112.78
--	期初账面余额	本期新增	本期计提	本期减少	本期期末余额

二、累计折旧合计：	34,243,424.78	22,825,023.21		214,132.33	56,854,315.66
其中：房屋及建筑物	10,158,028.35	8,091,833.25		103,123.61	18,146,737.99
机器设备	19,756,696.54	12,856,730.05		110,272.71	32,503,153.88
运输工具	2,779,884.30	963,478.37		0.00	3,743,362.67
电子设备	1,425,535.41	475,456.91		736.01	1,900,256.31
其他设备	123,280.18	437,524.63		0.00	560,804.81
--	期初账面余额	--			本期期末余额
三、固定资产账面净值合计	293,044,499.22	--			418,055,643.70
其中：房屋及建筑物	181,550,560.72	--			264,342,257.25
机器设备	105,541,856.81	--			146,257,683.12
运输工具	2,183,064.08	--			3,305,570.77
电子设备	2,423,768.03	--			1,985,824.59
其他设备	1,345,249.58	--			2,164,307.97
电子设备		--			
其他设备		--			
五、固定资产账面价值合计	293,044,499.22	--			418,055,643.70
其中：房屋及建筑物	181,550,560.72	--			264,342,257.25
机器设备	105,541,856.81	--			146,257,683.12
运输工具	2,183,064.08	--			3,305,570.77
电子设备	2,423,768.03	--			1,985,824.59
其他设备	1,345,249.58	--			2,164,307.97

本期折旧额 22,825,023.21 元；本期由在建工程转入固定资产原价为 117,349,055.88 元。

(2) 暂时闲置的固定资产情况

单位：元

项目	账面原值	累计折旧	减值准备	账面净值	备注
----	------	------	------	------	----

(3) 通过融资租赁租入的固定资产

单位：元

项目	账面原值	累计折旧	账面净值
----	------	------	------

(4) 通过经营租赁租出的固定资产

单位：元

种类	期末账面价值
----	--------

(5) 期末持有待售的固定资产情况

单位：元

项目	账面价值	公允价值	预计处置费用	预计处置时间
----	------	------	--------	--------

(6) 未办妥产权证书的固定资产情况

项目	未办妥产权证书原因	预计办结产权证书时间
----	-----------	------------

固定资产说明

18、在建工程

(1) 在建工程情况

单位：元

项目	期末数			期初数		
	账面余额	减值准备	账面价值	账面余额	减值准备	账面价值
募投项目 10 万吨铁塔扩建工程				2,229,380.69		2,229,380.69
公司立体车库				1,991,320.06		1,991,320.06
年产 20 万吨铁塔项目				68,293,963.96		68,293,963.96
青岛立体车库车间	728,879.36		728,879.36			
其他零星工程	78,801.03		78,801.03			
合计	807,680.39		807,680.39	72,514,664.71		72,514,664.71

(2) 重大在建工程项目变动情况

单位：元

项目名称	预算数	期初数	本期增加	转入固定资产	其他减少	工程投入占预算比例 (%)	工程进度	利息资本化累计金额	其中：本期利息资本化金额	本期利息资本化率 (%)	资金来源	期末数
募投项目 10 万吨铁塔扩建工程	124,710,000.00	2,229,380.69	206,386.57	2,435,767.26		100%	100				募集资金	
公司立体车库	4,455,000.00	1,991,320.06	4,286,356.57	6,277,676.63		100%	100	148,415.26	148,415.26	6.7%	短期借款及自有资金	
年产 20 万吨铁塔项目	414,470,000.00	68,293,963.96	33,110,208.86	101,404,172.82		100%	100	8,347,197.73	7,728,341.28	7.59%	募集资金、借款及自有资金	
职工公寓	9,381,000.00		5,584,634.00	5,584,634.00		100%	100				自有资金	

青岛立体车库车间	238,600,000.00		728,879.36			0.31%	0.31				自有资金	728,879.36
其他零星工程			1,725,606.20	1,646,805.17							自有资金	78,801.03
合计		72,514,664.71	45,642,071.56	117,349,055.88		--	--			--	--	807,680.39

在建工程项目变动情况的说明

(3) 在建工程减值准备

单位：元

项目	期初数	本期增加	本期减少	期末数	计提原因
----	-----	------	------	-----	------

(4) 重大在建工程的工程进度情况

项目	工程进度	备注
----	------	----

(5) 在建工程的说明

19、工程物资

单位：元

项目	期初数	本期增加	本期减少	期末数
工程材料	268,212.79	4,835,242.82	5,091,330.83	12,124.78
设备配件	774,330.30		774,330.30	
合计	1,042,543.09	4,835,242.82	5,865,661.13	12,124.78

工程物资的说明

20、固定资产清理

单位：元

项目	期初账面价值	期末账面价值	转入清理的原因
----	--------	--------	---------

说明转入固定资产清理起始时间已超过 1 年的固定资产清理进展情况

21、生产性生物资产

(1) 以成本计量

单位：元

项目	期初账面余额	本期增加	本期减少	期末账面余额
一、种植业				
二、畜牧养殖业				
三、林业				

四、水产业

(2) 以公允价值计量

单位：元

项目	期初账面价值	本期增加	本期减少	期末账面价值
一、种植业				
二、畜牧养殖业				
三、林业				
四、水产业				

生产性生物资产的说明

22、油气资产

单位：元

项目	期初账面余额	本期增加	本期减少	期末账面余额

油气资产的说明

23、无形资产

(1) 无形资产情况

单位：元

项目	期初账面余额	本期增加	本期减少	期末账面余额
一、账面原值合计	72,635,353.33	22,844,361.93		95,479,715.26
邹国用（2007）第 0104272 号土地使用权	13,887,753.60			13,887,753.60
邹国用（2007）第 0104271 号土地使用权	17,823,000.00			17,823,000.00
胶国用（2011）第 14-12 号土地使用权	39,922,641.00			39,922,641.00
设计软件	639,063.73	209,287.18		848,350.91
财务软件	15,260.00			15,260.00
U8 用友 ERP 软件	332,635.00	40,683.75		373,318.75
人力资源软件	15,000.00			15,000.00
胶国用（2012）第 14-8 号土地使用权		22,594,391.00		22,594,391.00
二、累计摊销合计	3,812,944.95	1,773,467.78		5,586,412.73
邹国用（2007）第 0104272 号土地使用权	1,620,238.16	277,755.12		1,897,993.28
邹国用（2007）第 0104271 号土地使用权	1,521,412.61	356,460.00		1,877,872.61

胶国用（2011）第 14-12 号 土地使用权	400,561.58	799,117.14		1,199,678.72
设计软件	200,970.27	75,867.74		276,838.01
财务软件	7,248.62	1,526.04		8,774.66
U8 用友 ERP 软件	58,263.71	35,297.82		93,561.53
人力资源软件	4,250.00	1,500.00		5,750.00
胶国用（2012）第 14-8 号土 地使用权		225,943.92		225,943.92
三、无形资产账面净值合计	68,822,408.38	21,070,894.15		89,893,302.53
邹国用（2007）第 0104272 号土地使用权	12,267,515.44			11,989,760.32
邹国用（2007）第 0104271 号土地使用权	16,301,587.39			15,945,127.39
胶国用（2011）第 14-12 号 土地使用权	39,522,079.42			38,722,962.28
设计软件	438,093.46			571,512.90
财务软件	8,011.38			6,485.34
U8 用友 ERP 软件	274,371.29			279,757.22
人力资源软件	10,750.00			9,250.00
胶国用（2012）第 14-8 号土 地使用权				22,368,447.08
邹国用（2007）第 0104272 号土地使用权				
邹国用（2007）第 0104271 号土地使用权				
胶国用（2011）第 14-12 号 土地使用权				
设计软件				
财务软件				
U8 用友 ERP 软件				
人力资源软件				
胶国用（2012）第 14-8 号土 地使用权				
无形资产账面价值合计	68,822,408.38	21,070,894.15		89,893,302.53
邹国用（2007）第 0104272 号土地使用权	12,267,515.44			11,989,760.32
邹国用（2007）第 0104271 号土地使用权	16,301,587.39			15,945,127.39

号土地使用权				
胶国用（2011）第 14-12 号 土地使用权	39,522,079.42			38,722,962.28
设计软件	438,093.46			571,512.90
财务软件	8,011.38			6,485.34
U8 用友 ERP 软件	274,371.29			279,757.22
人力资源软件	10,750.00			9,250.00
胶国用（2012）第 14-8 号土 地使用权				22,368,447.08

本期摊销额 1,773,467.78 元。

（2）公司开发项目支出

单位：元

项目	期初数	本期增加	本期减少		期末数
			计入当期损益	确认为无形资产	

本期开发支出占本期研究开发项目支出总额的比例。

通过公司内部研发形成的无形资产占无形资产期末账面价值的比例。

公司开发项目的说明，包括本期发生的单项价值在 100 万元以上且以评估值为入账依据的，应披露评估机构名称、评估方法

24、商誉

单位：元

被投资单位名称或形成商誉的 事项	期初余额	本期增加	本期减少	期末余额	期末减值准备
---------------------	------	------	------	------	--------

说明商誉的减值测试方法和减值准备计提方法

25、长期待摊费用

单位：元

项目	期初数	本期增加额	本期摊销额	其他减少额	期末数	其他减少的原因
----	-----	-------	-------	-------	-----	---------

长期待摊费用的说明

26、递延所得税资产和递延所得税负债

（1）递延所得税资产和递延所得税负债不以抵销后的净额列示

已确认的递延所得税资产和递延所得税负债

单位：元

项目	期末数	期初数
递延所得税资产：		
资产减值准备	2,905,337.86	2,014,143.57
可抵扣亏损	102,320.79	
固定资产折旧	157,290.93	

高新技术企业认定对所得税影响	4,132,356.42	
递延收益		59,210.53
广告宣传费		29,000.00
小计	7,297,306.00	2,102,354.10
递延所得税负债：		

未确认递延所得税资产明细

单位：元

项目	期末数	期初数
可抵扣亏损	2,026,500.33	
合计	2,026,500.33	

未确认递延所得税资产的可抵扣亏损将于以下年度到期

单位：元

年份	期末数	期初数	备注

应纳税差异和可抵扣差异项目明细

单位：元

项目	暂时性差异金额	
	期末	期初
应纳税差异项目		
可抵扣差异项目		
坏账准备	17,813,995.48	12,712,057.85
存货跌价准备	663,530.50	663,530.50
可抵扣亏损	409,283.16	
固定资产折旧	1,048,606.20	
高新技术企业认定对所得税影响	4,132,356.42	
递延收益		394,736.84
广告宣传费		116,000.00
小计	24,067,771.76	13,886,325.19

(2) 递延所得税资产和递延所得税负债以抵销后的净额列示

互抵后的递延所得税资产及负债的组成项目

单位：元

项目	报告期末互抵后的递延所得税资产或负债	报告期末互抵后的可抵扣或应纳税暂时性差异	报告期初互抵后的递延所得税资产或负债	报告期初互抵后的可抵扣或应纳税暂时性差异
递延所得税资产	7,297,306.00		2,102,354.10	

递延所得税资产和递延所得税负债互抵明细

单位：元

项目	本期互抵金额
----	--------

递延所得税资产和递延所得税负债的说明

本公司 2009 年至 2011 年被认定为高新技术企业，享受高新技术企业税收优惠政策，企业所得税享受 15% 的优惠税率。2012 年度本公司申请高新技术企业重新认定，现已通过复审，公司 2012 年度企业所得税暂按 25% 税率缴纳，高新技术企业重新认定对公司企业所得税的影响确认为递延所得税资产。

27、资产减值准备明细

单位：元

项目	期初账面余额	本期增加	本期减少		期末账面余额
			转回	转销	
一、坏账准备	12,712,057.85	5,101,937.63			17,813,995.48
二、存货跌价准备	663,530.50				663,530.50
合计	13,375,588.35	5,101,937.63			18,477,525.98

资产减值明细情况的说明

28、其他非流动资产

单位：元

项目	期末数	期初数
----	-----	-----

其他非流动资产的说明

29、短期借款

(1) 短期借款分类

单位：元

项目	期末数	期初数
质押借款	47,024,999.54	
保证借款	200,000,000.00	81,000,000.00
合计	247,024,999.54	81,000,000.00

短期借款分类的说明

(2) 已到期未偿还的短期借款情况

单位：元

贷款单位	贷款金额	贷款利率	贷款资金用途	未按期偿还原因	预计还款期
------	------	------	--------	---------	-------

资产负债表日后已偿还金额元。

短期借款的说明，包括已到期短期借款获展期的，说明展期条件、新的到期日

30、交易性金融负债

单位：元

项目	期末公允价值	期初公允价值
----	--------	--------

交易性金融负债的说明

31、应付票据

单位：元

种类	期末数	期初数
银行承兑汇票	75,845,345.27	13,069,548.19
合计	75,845,345.27	13,069,548.19

下一会计期间将到期的金额 75,845,345.27 元。

应付票据的说明

32、应付账款**(1) 应付账款情况**

单位：元

项目	期末数	期初数
1 年以内	161,142,407.26	80,264,093.81
1-2 年	19,614,473.43	15,943,432.65
2-3 年	342,511.74	149,239.78
3 年以上	214,993.95	180,875.95
合计	181,314,386.38	96,537,642.19

(2) 本报告期应付账款中应付持有公司 5%（含 5%）以上表决权股份的股东单位款项

单位：元

单位名称	期末数	期初数
------	-----	-----

(3) 账龄超过一年的大额应付账款情况的说明

期末余额中账龄一年以上的应付账款主要是尚未结算的部分材料款和工程款。

33、预收账款**(1) 预收账款情况**

单位：元

项目	期末数	期初数
货款	14,174,138.18	18,955,731.56
合计	14,174,138.18	18,955,731.56

(2) 本报告期预收账款中预收持有公司 5%（含 5%）以上表决权股份的股东单位款项

单位：元

单位名称	期末数	期初数
------	-----	-----

(3) 账龄超过一年的大额预收账款情况的说明

无

34、应付职工薪酬

单位：元

项目	期初账面余额	本期增加	本期减少	期末账面余额
一、工资、奖金、津贴和补贴	2,848,442.66	53,109,937.10	50,298,104.68	5,660,275.08
二、职工福利费		1,379,944.83	1,379,944.83	
三、社会保险费		4,227,322.16	4,155,940.66	71,381.50
其中：1、医疗保险费		1,071,702.68	1,071,702.68	
2、基本养老保险费		1,715,425.72	1,715,425.72	
3、企业年金		839,107.98	767,726.48	71,381.50
4、失业保险费		197,409.90	197,409.90	
5、工伤保险费		301,117.18	301,117.18	
6、生育保险费		102,558.70	102,558.70	
四、住房公积金		568,000.00	568,000.00	
六、其他	2,174,006.72	67,691.44	2,241,698.16	
工会经费和职工教育经费	2,174,006.72	67,691.44	2,241,698.16	
合计	5,022,449.38	59,352,895.53	58,643,688.33	5,731,656.58

应付职工薪酬中属于拖欠性质的金额 0.00 元。

工会经费和职工教育经费金额 703,441.97 元，非货币性福利金额 526,026.85 元，因解除劳动关系给予补偿 0.00 元。

应付职工薪酬预计发放时间、金额等安排

35、应交税费

单位：元

项目	期末数	期初数
增值税	-22,949,154.80	-13,244,244.68
营业税	3,435.54	200,697.70
企业所得税	2,941,953.17	370,980.51
个人所得税	48,913.68	77,019.08
城市维护建设税	18,503.44	116,682.73
土地使用税	338,944.32	230,943.60
房产税	463,568.11	392,482.98
印花税	64,967.21	23,609.11

教育费附加	18,503.44	115,890.38
地方水利建设基金	3,700.69	23,149.92
合计	-19,046,665.20	-11,692,788.67

应交税费说明，所在地税务机关同意各分公司、分厂之间应纳税所得额相互调剂的，应说明税款计算过程

36、应付利息

单位：元

项目	期末数	期初数
----	-----	-----

应付利息说明

37、应付股利

单位：元

单位名称	期末数	期初数	超过一年未支付原因
------	-----	-----	-----------

应付股利的说明

38、其他应付款

(1) 其他应付款情况

单位：元

项目	期末数	期初数
1 年以内	3,639,587.94	2,402,541.27
1-2 年	878,863.25	133.00
2-3 年		
3 年以上		340,750.00
合计	4,518,451.19	2,743,424.27

(2) 本报告期其他应付款中应付持有公司 5%（含 5%）以上表决权股份的股东单位款项

单位：元

单位名称	期末数	期初数
------	-----	-----

(3) 账龄超过一年的大额其他应付款情况的说明

(4) 金额较大的其他应付款说明内容

39、预计负债

单位：元

项目	期初数	本期增加	本期减少	期末数
----	-----	------	------	-----

预计负债说明

40、一年内到期的非流动负债

(1) 一年内到期的非流动负债情况

单位：元

项目	期末数	期初数
----	-----	-----

(2) 一年内到期的长期借款

一年内到期的长期借款

单位：元

项目	期末数	期初数
----	-----	-----

一年内到期的长期借款中属于逾期借款获得展期的金额元。

金额前五名的一年内到期的长期借款

单位：元

贷款单位	借款起始日	借款终止日	币种	利率 (%)	期末数		期初数	
					外币金额	本币金额	外币金额	本币金额

一年内到期的长期借款中的逾期借款

单位：元

贷款单位	借款金额	逾期时间	年利率 (%)	借款资金用途	逾期未偿还原因	预期还款期
------	------	------	---------	--------	---------	-------

资产负债表日后已偿还的金额元。

一年内到期的长期借款说明

(3) 一年内到期的应付债券

单位：元

债券名称	面值	发行日期	债券期限	发行金额	期初应付利息	本期应计利息	本期已付利息	期末应付利息	期末余额
------	----	------	------	------	--------	--------	--------	--------	------

一年内到期的应付债券说明

(4) 一年内到期的长期应付款

单位：元

借款单位	期限	初始金额	利率 (%)	应计利息	期末余额	借款条件
------	----	------	--------	------	------	------

一年内到期的长期应付款的说明

41、其他流动负债

单位：元

项目	期末账面余额	期初账面余额
----	--------	--------

其他流动负债说明

42、长期借款**(1) 长期借款分类**

单位：元

项目	期末数	期初数
抵押、保证借款	166,000,000.00	166,000,000.00
合计	166,000,000.00	166,000,000.00

长期借款分类的说明

(2) 金额前五名的长期借款

单位：元

贷款单位	借款起始日	借款终止日	币种	利率 (%)	期末数		期初数	
					外币金额	本币金额	外币金额	本币金额
工商银行胶州支行	2011年11月30日	2016年11月24日	人民币元	7.59%		83,000,000.00		83,000,000.00
工商银行邹平支行	2011年11月30日	2016年11月24日	人民币元	7.59%		83,000,000.00		83,000,000.00
合计	--	--	--	--	--	166,000,000.00	--	166,000,000.00

长期借款说明，因逾期借款获得展期形成的长期借款，应说明获得展期的条件、本金、利息、预计还款安排等

公司子公司青岛齐星铁塔有限公司将其持有的胶国用(2011)第14-12号土地使用权抵押给工商银行胶州支行，以取得银行借款。

43、应付债券

单位：元

债券名称	面值	发行日期	债券期限	发行金额	期初应付利息	本期应计利息	本期已付利息	期末应付利息	期末余额

应付债券说明，包括可转换公司债券的转股条件、转股时间

44、长期应付款

(1) 金额前五名长期应付款情况

单位：元

单位	期限	初始金额	利率 (%)	应计利息	期末余额	借款条件

(2) 长期应付款中的应付融资租赁款明细

单位：元

单位	期末数		期初数	
	外币	人民币	外币	人民币

由独立第三方为公司融资租赁提供担保的金额元。

长期应付款的说明

45、专项应付款

单位：元

项目	期初数	本期增加	本期减少	期末数	备注说明

专项应付款说明

46、其他非流动负债

单位：元

项目	期末账面余额	期初账面余额
政府补助		394,736.84
合计	0.00	394,736.84

其他非流动负债说明，包括本报告期取得的各类与资产相关、与收益相关的政府补助及其期末金额

根据山东省财政厅鲁财建指[2011]110号文件《关于下达2011年企业技术创新能力建设专项资金预算指标的通知》，公司收到工业设计中心补助经费，本期摊销计入营业外收入。

47、股本

单位：元

	期初数	本期变动增减（+、-）					期末数
		发行新股	送股	公积金转股	其他	小计	
股份总数	163,500,000.00						163,500,000.00

股本变动情况说明，本报告期内有增资或减资行为的，应披露执行验资的会计师事务所名称和验资报告文号；运行不足3年的股份有限公司，设立前的年份只需说明净资产情况；有限责任公司整体变更为股份公司应说明公司设立时的验资情况

48、库存股

库存股情况说明

49、专项储备

专项储备情况说明

50、资本公积

单位：元

项目	期初数	本期增加	本期减少	期末数
资本溢价（股本溢价）	360,177,755.42	64.39		360,177,819.81
合计	360,177,755.42	64.39		360,177,819.81

资本公积说明

本期公司新设控股子公司-北京齐星开创立体停车设备技术咨询有限公司，本期内该子公司资本溢价为107.32元，公司对该子公司的股权比例为60%，故确认64.39元的资本溢价。

51、盈余公积

单位：元

项目	期初数	本期增加	本期减少	期末数
法定盈余公积	16,348,297.91	3,582,624.96		19,930,922.87
合计	16,348,297.91	3,582,624.96		19,930,922.87

盈余公积说明，用盈余公积转增股本、弥补亏损、分派股利的，应说明有关决议

52、一般风险准备

一般风险准备情况说明

53、未分配利润

单位：元

项目	金额	提取或分配比例
调整前上年末未分配利润	114,340,867.97	--
调整后年初未分配利润	114,340,867.97	--
加：本期归属于母公司所有者的净利润	26,008,237.85	--
减：提取法定盈余公积	3,582,624.96	
期末未分配利润	136,766,480.86	--

调整年初未分配利润明细：

- 1)、由于《企业会计准则》及其相关新规定进行追溯调整，影响年初未分配利润 0.00 元。
- 2)、由于会计政策变更，影响年初未分配利润 0.00 元。
- 3)、由于重大会计差错更正，影响年初未分配利润 0.00 元。
- 4)、由于同一控制导致的合并范围变更，影响年初未分配利润 0.00 元。
- 5)、其他调整合计影响年初未分配利润 0.00 元。

未分配利润说明，对于首次公开发行证券的公司，如果发行前的滚存利润经股东大会决议由新老股东共同享有，应明确予以说明；如果发行前的滚存利润经股东大会决议在发行前进行分配并由老股东享有，公司应明确披露应付股利中老股东享有的经审计的利润数

54、营业收入、营业成本

(1) 营业收入、营业成本

单位：元

项目	本期发生额	上期发生额
主营业务收入	584,443,077.79	374,820,087.00
其他业务收入	12,882,926.29	19,825,294.28
营业成本	483,789,038.77	324,887,585.62

(2) 主营业务（分行业）

单位：元

行业名称	本期发生额		上期发生额	
	营业收入	营业成本	营业收入	营业成本
钢结构制造业	584,443,077.79	476,457,391.07	374,820,087.00	316,910,956.20
合计	584,443,077.79	476,457,391.07	374,820,087.00	316,910,956.20

(3) 主营业务（分产品）

单位：元

产品名称	本期发生额		上期发生额	
	营业收入	营业成本	营业收入	营业成本
钢管塔	37,802,706.32	29,564,041.29	50,161,126.17	40,025,507.72
角钢塔	459,554,689.59	376,113,142.79	295,012,310.21	255,270,566.55
立体停车设备及钢结构	57,829,441.88	50,509,350.47	22,647,802.22	16,462,715.38
安装劳务	29,256,240.00	20,270,856.52	6,998,848.40	5,152,166.55
合计	584,443,077.79	476,457,391.07	374,820,087.00	316,910,956.20

(4) 主营业务（分地区）

单位：元

地区名称	本期发生额		上期发生额	
	营业收入	营业成本	营业收入	营业成本
内销收入	512,313,081.78	412,370,376.41	335,954,625.04	282,597,046.58
外销收入	72,129,996.01	64,087,014.66	38,865,461.96	34,313,909.62
合计	584,443,077.79	476,457,391.07	374,820,087.00	316,910,956.20

(5) 公司前五名客户的营业收入情况

单位：元

客户名称	主营业务收入	占公司全部营业收入的比例(%)
浙江省电力公司	93,440,149.42	15.99%
四川省电力公司	85,283,932.19	14.59%
山东电力集团公司物资供应公司	47,646,485.25	8.15%
邹平齐星工业铝材有限公司	45,917,965.81	7.86%
江苏省电力公司	44,669,116.73	7.64%
合计	316,957,649.40	54.23%

营业收入的说明

55、合同项目收入

单位：元

固定造价合同	合同项目	金额	累计已发生成本	累计已确认毛利(亏损以“-”号表示)	已办理结算的金额
成本加成合同	合同项目	金额	累计已发生成本	累计已确认毛利(亏损以“-”号表示)	已办理结算的金额

合同项目的说明

56、营业税金及附加

单位：元

项目	本期发生额	上期发生额	计缴标准
----	-------	-------	------

营业税	938,595.52	490,770.03	应纳税营业额
城市维护建设税	864,926.84	480,065.31	营业税/增值税的应纳税额
教育费附加	508,894.30	288,039.19	营业税/增值税的应纳税额
地方教育费附加	340,309.22	192,026.11	营业税/增值税的应纳税额
水利建设基金	169,470.82	61,729.06	营业税/增值税的应纳税额
合计	2,822,196.70	1,512,629.70	--

营业税金及附加的说明

57、销售费用

单位：元

项目	本期发生额	上期发生额
运输费	22,389,387.23	6,878,453.70
中标费	1,783,457.49	1,282,134.00
业务经费	2,593,301.42	702,204.58
售后服务费	961,320.27	756,396.42
其他费用	325,872.68	1,306,653.72
合计	28,053,339.09	10,925,842.42

58、管理费用

单位：元

项目	本期发生额	上期发生额
技术研发费	21,818,345.14	12,903,623.51
职工薪酬	8,492,032.68	9,667,650.83
其他税费	3,367,371.92	1,912,299.26
无形资产摊销	1,765,326.73	1,126,071.53
固定资产折旧	1,638,244.85	2,000,462.99
办公费	2,025,141.26	1,686,189.30
差旅费	765,218.20	582,362.50
业务招待费	1,488,371.30	1,078,115.71
中介服务费	548,450.00	754,693.00
车辆保险费等	522,758.07	749,303.77
维修费	186,247.82	210,736.04
其他费用	1,764,503.15	2,305,540.05
合计	44,382,011.12	34,977,048.49

59、财务费用

单位：元

项目	本期发生额	上期发生额
利息净支出	11,348,600.80	1,294,178.78
汇兑净损失	328,339.25	-140,737.90
手续费支出	504,705.15	626,911.46
合计	12,181,645.20	1,780,352.34

60、公允价值变动收益

单位：元

产生公允价值变动收益的来源	本期发生额	上期发生额
---------------	-------	-------

公允价值变动收益的说明

61、投资收益

(1) 投资收益明细情况

单位：元

项目	本期发生额	上期发生额
权益法核算的长期股权投资收益	-154,987.34	-7,554.06
合计	-154,987.34	-7,554.06

(2) 按成本法核算的长期股权投资收益

单位：元

被投资单位	本期发生额	上期发生额	本期比上期增减变动的原因
-------	-------	-------	--------------

(3) 按权益法核算的长期股权投资收益

单位：元

被投资单位	本期发生额	上期发生额	本期比上期增减变动的原因
大庆佳昌晶能信息材料有限公司	-154,987.34	-7,554.06	被投资单位净利润变动
合计	-154,987.34	-7,554.06	--

投资收益的说明，若投资收益汇回有重大限制的，应予以说明。若不存在此类重大限制，也应做出说明

62、资产减值损失

单位：元

项目	本期发生额	上期发生额
一、坏账损失	5,101,937.63	1,386,428.43
二、存货跌价损失		663,530.50
合计	5,101,937.63	2,049,958.93

63、营业外收入

(1) 营业外收入情况

单位：元

项目	本期发生额	上期发生额	计入当期非经常性损益的金额
非流动资产处置利得合计		21,108.69	
其中：固定资产处置利得		21,108.69	
政府补助	10,964,136.84	11,874,763.16	10,964,136.84
违约金收入	124,943.99	603,478.00	124,943.99
无需支付应付款转入		324,771.49	
其他收入	264,004.99	559,407.44	264,004.99
合计	11,353,085.82	13,383,528.78	11,353,085.82

(2) 政府补助明细

单位：元

项目	本期发生额	上期发生额	说明
科研补贴	394,736.84	105,263.16	鲁财建指[2011]110号
科技奖励		3,000,000.00	滨发改投资[2011]380号
科技奖励		29,500.00	邹平县科技进步奖励
科技奖励		100,000.00	邹平县科技进步奖励
扶持资金	7,800,000.00	8,640,000.00	胶州市九龙镇项目扶持奖励
科研补贴	200,000.00		省级工业设计中心/高层升降横移立体停车设备
科研补贴	70,000.00		滨州市信息技术推广应用中心/列入省两化融合先进实用技术和装备重点推广企业
补助资金	380,000.00		2012年关闭小企业及淘汰落后产能专项补助资金/滨财企指{2012}53号
贷款贴息	1,330,600.00		财企[2012]274号文《财政部关于拨付各地2012年度进口产品贴息资金的通知》
扶持资金	550,000.00		青岛市财政局关于2012年产业振兴项目扶持资金资金的通知
其他零星奖励及补助	238,800.00		
合计	10,964,136.84	11,874,763.16	--

营业外收入说明

政府补助发放文件说明：

(1) 根据山东省财政厅鲁财建指[2011]110号文件《关于下达2011年企业技术创新能力建设专项资金预算指标的通知》，公司收到工业设计中心补助经费500,000.00元，本年度确认营业外收入394,736.84

元。

(2) 根据胶州市九龙镇人民政府《关于给予青岛齐星铁塔有限公司奖励补贴资金的函》，本年度公司收到企业扶持奖励资金7,800,000.00元。

(3) 根据邹平县经信局27万元财政奖励资金的说明，公司因山东省工业设计中心和高层升降横移立体停车设备（省级技术创新项目）获得奖励资金200,000.00元，因滨州市信息技术推广应用中心和列入省两化融合先进实用技术和装备重点推广目录企业（第一批）项目获得财政奖励70,000.00元，此笔收入为邹平县经信局对公司创新平台建设和技术创新项目研发的奖励。

(4) 根据滨州市财政局、滨州市经济和信息化委员会下发的滨财企指（2012）53号《关于下达2012年关闭小企业及淘汰落后产能专项补助资金预算指标的通知》，公司收到专项补助资金380,000.00元。

(5) 根据财企（2012）274号《财政部关于拨付各地2012年度进口产品贴息资金的通知》，公司收到进口贴息资金1,330,600.00元

(6) 根据青岛市财政局文件青财企指（2012）54号《青岛市财政局关于下达2012年产业振兴项目扶持资金的通知》，公司收到青岛市财政局的产业振兴资金550,000.00元

64、营业外支出

单位：元

项目	本期发生额	上期发生额	计入当期非经常性损益的金额
非流动资产处置损失合计	1,049,898.62	549,372.63	1,049,898.62
其中：固定资产处置损失	1,049,898.62	549,372.63	1,049,898.62
对外捐赠	22,000.00	51,560.00	22,000.00
罚款滞纳金支出	1,414.39		1,414.39
工伤赔款支出		575,599.56	
其他支出	25.47	43,705.11	25.47
合计	1,073,338.48	1,220,237.30	1,073,338.48

营业外支出说明

65、所得税费用

单位：元

项目	本期发生额	上期发生额
按税法及相关规定计算的当期所得税	10,348,004.34	5,118,576.85
递延所得税调整	-5,194,951.90	-111,131.76

合计	5,153,052.44	5,007,445.09
----	--------------	--------------

66、基本每股收益和稀释每股收益的计算过程

1、基本每股收益= $P0 \div S$

$$S = S0 + S1 + Si \times Mi \div M0 - Sj \times Mj \div M0 - Sk$$

其中： $P0$ 为归属于公司普通股股东的净利润或扣除非经常性损益后归属于普通股股东的净利润； S 为发行在外的普通股加权平均数； $S0$ 为期初股份总数； $S1$ 为报告期因公积金转增股本或股票股利分配等增加股份数； Si 为报告期因发行新股或债转股等增加股份数； Sj 为报告期因回购等减少股份数； Sk 为报告期缩股数； $M0$ 报告期月份数； Mi 为增加股份次月起至报告期期末的累计月数； Mj 为减少股份次月起至报告期期末的累计月数。

2、稀释每股收益的计算过程

在发行可转换债券、股份期权、认股权证等稀释性潜在普通股情况下，稀释每股收益= $P1 / (S0 + S1 + Si \times Mi \div M0 - Sj \times Mj \div M0 - Sk + \text{认股权证、股份期权、可转换债券等增加的普通股加权平均数})$ 。

其中， $P1$ 为归属于公司普通股股东的净利润或扣除非经常性损益后归属于公司普通股股东的净利润，并考虑稀释性潜在普通股对其影响，按《企业会计准则》及有关规定进行调整。公司在计算稀释每股收益时，考虑所有稀释性潜在普通股对归属于公司普通股股东的净利润或扣除非经常性损益后归属于公司普通股股东的净利润和加权平均股数的影响，按照其稀释程度从大到小的顺序计入稀释每股收益，直至稀释每股收益达到最小值。

67、其他综合收益

单位：元

项目	本期发生额	上期发生额
----	-------	-------

其他综合收益说明

68、现金流量表附注

(1) 收到的其他与经营活动有关的现金

单位：元

项目	金额
利息收入	1,731,437.39
收到的政府拨款	10,569,400.00
收回的不符合现金等价物定义的保证金存款或定期存款	9,074,022.32
收回的投标保证金及其他往来款	10,904,911.88

合计	32,279,771.59
----	---------------

收到的其他与经营活动有关的现金说明

(2) 支付的其他与经营活动有关的现金

单位：元

项目	金额
支付的不符合现金等价物定义的保证金存款或定期存款	41,904,511.85
支付的营业费用费用和管理费用等期间费用	51,206,010.85
支付的投标保证金及其他往来款	13,773,755.87
合计	106,884,278.57

支付的其他与经营活动有关的现金说明

(3) 收到的其他与投资活动有关的现金

单位：元

项目	金额
----	----

收到的其他与投资活动有关的现金说明

(4) 支付的其他与投资活动有关的现金

单位：元

项目	金额
----	----

支付的其他与投资活动有关的现金说明

(5) 收到的其他与筹资活动有关的现金

单位：元

项目	金额
----	----

收到的其他与筹资活动有关的现金说明

(6) 支付的其他与筹资活动有关的现金

单位：元

项目	金额
----	----

支付的其他与筹资活动有关的现金说明

69、现金流量表补充资料

(1) 现金流量表补充资料

单位：元

补充资料	本期金额	上期金额
1. 将净利润调节为经营活动现金流量：	--	--
净利润	25,967,543.13	25,660,256.11
加：资产减值准备	5,101,937.63	2,049,958.93

固定资产折旧、油气资产折耗、生产性生物资产折旧	22,825,023.21	10,902,996.95
无形资产摊销	1,773,467.78	1,126,213.99
处置固定资产、无形资产和其他长期资产的损失（收益以“-”号填列）	1,049,898.62	528,263.94
财务费用（收益以“-”号填列）	13,080,038.19	2,981,797.67
投资损失（收益以“-”号填列）	154,987.34	7,554.06
递延所得税资产减少（增加以“-”号填列）	-5,194,951.90	-111,131.76
存货的减少（增加以“-”号填列）	-100,312,825.07	-24,106,331.84
经营性应收项目的减少（增加以“-”号填列）	-130,840,960.80	-546,604.85
经营性应付项目的增加（减少以“-”号填列）	112,780,380.72	-35,359,608.74
经营活动产生的现金流量净额	-53,615,461.15	-16,866,635.54
2. 不涉及现金收支的重大投资和筹资活动：	--	--
3. 现金及现金等价物净变动情况：	--	--
现金的期末余额	207,391,567.38	176,617,528.57
减：现金的期初余额	176,617,528.57	309,752,473.42
现金及现金等价物净增加额	30,774,038.81	-133,134,944.85

（2）本报告期取得或处置子公司及其他营业单位的相关信息

单位：元

补充资料	本期发生额	上期发生额
一、取得子公司及其他营业单位的有关信息：	--	--
二、处置子公司及其他营业单位的有关信息：	--	--

（3）现金和现金等价物的构成

单位：元

项目	期末数	期初数
一、现金	207,391,567.38	176,617,528.57
其中：库存现金	172,444.72	38,972.70
可随时用于支付的银行存款	177,365,581.04	157,425,855.92
可随时用于支付的其他货币资金	29,853,541.62	19,152,699.95
三、期末现金及现金等价物余额	207,391,567.38	176,617,528.57

现金流量表补充资料的说明

70、所有者权益变动表项目注释

说明对上年年末余额进行调整的“其他”项目名称及调整金额、由同一控制下企业合并产生的追溯调整等事项

八、关联方及关联交易

1、本企业的母公司情况

单位：元

母公司名称	关联关系	企业类型	注册地	法定代表人	业务性质	注册资本	母公司对本企业的持股比例 (%)	母公司对本企业的表决权比例 (%)	本企业最终控制方	组织机构代码
齐星集团有限公司	控股股东	有限责任	邹平县城 黛溪三路 69 号	赵长水	发电、供电、供热、生产销售铝材、铝制品、工程安装、房地产开发、新型建材、电子产品、高科技复合材料等	24,509.20	24.08%	24.08%	赵长水	72669458-2

本企业的母公司情况的说明

2、本企业的子公司情况

单位：元

子公司全称	子公司类型	企业类型	注册地	法定代表人	业务性质	注册资本	持股比例 (%)	表决权比例 (%)	组织机构代码
青岛齐星铁塔有限公司	控股子公司	有限责任	胶州市九龙镇工业园新东路 17 号	赵强	生产销售铁塔、钢管塔、架构、管道、钢管柱及建筑用轻钢厂房、物流仓储设备及其软件；出口本企业自产品及进口本企业所需材料和设备	20,000 万元	100%	100%	55773450-3
山东齐星电力设计咨询有限公司	控股子公司	有限责任	山东省邹平县经济开发区会仙二路	赵长水	电力工程设计咨询、建筑钢结构及其配套基础设施、网架	1000 万元	100%	100%	05090116-5

					空间结构设计咨询服务				
北京齐星开创立体停车设备技术咨询有限公司	控股子公司	有限责任公司（中外合资）	北京市朝阳区光华路2号	赵长水	提供自走型停车场相关技术咨询服	100 万元	60%	60%	59383661-1

3、本企业的合营和联营企业情况

单位：元

被投资单位名称	企业类型	注册地	法定代表人	业务性质	注册资本	本企业持股比例(%)	本企业在被投资单位表决权比例(%)	关联关系	组织机构代码
一、合营企业									
二、联营企业									
大庆佳昌晶能信息材料有限公司	有限责任	黑龙江省大庆市高新区新发街 1-2 号 301 室	王文昌	半导体及化合物半导体信息材料的技术研究、销售，进出口业务	4,376.38 万元	26.88%	26.88%		58384330-8

4、本企业的其他关联方情况

其他关联方名称	与本公司关系	组织机构代码
邹平县巨能实业有限公司	16719767-7	同一实际控制人
山东齐星电缆有限公司	75918193-5	同一实际控制人
山东齐星建筑有限公司	66199895-5	同一实际控制人
山东齐星长山热电有限公司	74566544-5	同一实际控制人
山东齐星房地产有限公司	72672342-7	同一实际控制人
山东齐星板材有限责任公司	77844585-2	同一实际控制人
邹平铝业有限公司	72385976-7	同一实际控制人
山东齐星新能源科技有限公司	76778343-4	同一实际控制人
邹平齐星开发区热电有限公司	76365007-9	同一实际控制人
邹平齐星物流有限公司	75637166-1	同一实际控制人
邹平齐星热电有限公司	16720417-9	同一实际控制人
邹平县雪花山旅游度假村有限公司	75747431-2	同一实际控制人
邹平县铁路运营有限责任公司	74243063-2	同一实际控制人
邹平齐星工业铝材有限公司	66197089-9	同一实际控制人

山东齐星凯帝复合材料有限公司	74567388-3	同一实际控制人
山东齐星创业投资有限公司	79866405-9	同一实际控制人
邹平齐星安装工程有限公司	55091269-6	同一实际控制人
山东无棣齐星高科技铝材有限公司	58609839-0	同一实际控制人
山东齐星热力有限公司	68321424-2	同一实际控制人
山东齐星高新工业陶瓷有限公司	05900346-8	同一实际控制人
山东无棣齐星物流有限公司	59523432-3	同一实际控制人
邹平齐星化工有限责任公司	77317221-8	同一实际控制人

本企业的其他关联方情况的说明

5、关联方交易

(1) 采购商品、接受劳务情况表

单位：元

关联方	关联交易内容	关联交易定价方式及决策程序	本期发生额		上期发生额	
			金额	占同类交易金额的比例 (%)	金额	占同类交易金额的比例 (%)
山东齐星建筑有限公司	建筑劳务	市场价	5,400,000.00	13.21%	12,335,327.10	87.03%
山东齐星电缆有限公司	购买电缆材料	市场价	33,433.16	3.46%	1,072,468.91	86.47%
邹平齐星物流有限公司	运输服务	市场价	2,632,359.42	14.04%	468,363.55	3.59%
邹平县雪花山旅游度假区有限公司	餐饮服务	市场价	185,312.40	12.64%	218,616.82	19.51%
邹平县铁路运营有限责任公司	运输服务	市场价			21,000.00	0.15%
邹平县巨能实业有限公司	购买办公材料	市场价	50,238.65	3.99%	106,309.26	18.31%

出售商品、提供劳务情况表

单位：元

关联方	关联交易内容	关联交易定价方式及决策程序	本期发生额		上期发生额	
			金额	占同类交易金额的比例 (%)	金额	占同类交易金额的比例 (%)
邹平齐星热电有限公司	销售钢管塔、角钢塔、钢结构制作	市场价	6,689,139.58	1.82%	4,724,016.24	1.31%
山东齐星板材有限	钢结构制作及安装	市场价	1,500.00	0%	2,076,923.07	7.01%

责任公司						
邹平齐星开发区热电有限公司	钢结构制作及安装,销售原材料	市场价	338,830.60	0.69%	315,128.21	1.06%
邹平齐星工业铝材有限公司	钢结构制作及安装	市场价	45,917,965.81	93.95%	433,789.74	1.46%
邹平县铁路运营有限责任公司	钢结构施工及安装	市场价			1,180,136.74	3.98%
邹平县巨能实业有限公司	销售钢管塔	市场价	5,730,015.24	1.56%		
山东无棣齐星高科技铝材有限公司	销售钢管塔、角钢塔	市场价	1,451,813.45	0.4%		
山东齐星房地产有限公司	钢结构制作及安装	市场价	538,717.95	1.1%		
山东齐星高新工业陶瓷有限公司	钢结构制作及安装	市场价	174,358.97	0.36%		

(2) 关联托管/承包情况

公司受托管理/承包情况表

单位：元

委托方/出包方名称	受托方/承包方名称	受托/承包资产类型	受托/承包起始日	受托/承包终止日	托管收益/承包收益定价依据	本报告期确认的托管收益/承包收益

公司委托管理/出包情况表

单位：元

委托方/出包方名称	受托方/承包方名称	受托/出包资产类型	委托/出包起始日	委托/出包终止日	托管费/出包费定价依据	本报告期确认的托管费/出包费

关联托管/承包情况说明

(3) 关联租赁情况

公司出租情况表

单位：元

出租方名称	承租方名称	租赁资产种类	租赁起始日	租赁终止日	租赁收益定价依据	本报告期确认的租赁收益

公司承租情况表

单位：元

出租方名称	承租方名称	租赁资产种类	租赁起始日	租赁终止日	租赁费定价依据	本报告期确认的租赁费

关联租赁情况说明

(4) 关联担保情况

单位：元

担保方	被担保方	担保金额	担保起始日	担保到期日	担保是否已经履行完毕
邹平铝业有限公司	青岛齐星铁塔有限公司	83,000,000.00	2011年11月30日	2016年11月24日	否
邹平铝业有限公司	青岛齐星铁塔有限公司	83,000,000.00	2011年11月30日	2016年11月24日	否
邹平齐星开发区热电	青岛齐星铁塔有限公司	30,000,000.00	2012年05月11日	2013年05月11日	否
邹平齐星开发区热电	青岛齐星铁塔有限公司	20,000,000.00	2012年05月25日	2013年05月25日	否
邹平齐星热电有限公司	青岛齐星铁塔有限公司	18,000,000.00	2012年11月06日	2013年11月06日	否
邹平齐星热电有限公司	青岛齐星铁塔有限公司	2,000,000.00	2012年11月23日	2013年11月22日	否

关联担保情况说明

(5) 关联方资金拆借

单位：元

关联方	拆借金额	起始日	到期日	说明
拆入				
拆出				

(6) 关联方资产转让、债务重组情况

单位：元

关联方	关联交易类型	关联交易内容	关联交易定价原则	本期发生额		上期发生额	
				金额	占同类交易金额的比例(%)	金额	占同类交易金额的比例(%)

(7) 其他关联交易**6、关联方应收应付款项**

上市公司应收关联方款项

单位：元

项目名称	关联方	期末		期初	
		账面余额	坏账准备	账面余额	坏账准备
	邹平齐星开发区热电有限公司			140,000.00	

	邹平县铁路运营有限责任公司			218,000.00	
	邹平齐星工业铝材有限公司	4,018,000.00			
	山东无棣齐星高科技铝材有限公司	1,698,621.73			
	邹平齐星热电有限公司	3,345,292.59			
	山东齐星房地产有限公司	529,020.00			
	山东齐星高新工业陶瓷有限公司	61,200.00			

上市公司应付关联方款项

单位：元

项目名称	关联方	期末金额	期初金额
	山东齐星电缆有限公司	68,009.52	242,622.51
	邹平齐星物流有限公司	530,494.00	7,760.00
	山东齐星建筑有限公司	8,558,837.00	
	邹平县巨能实业有限公司	64,520.29	

九、或有事项

1、未决诉讼或仲裁形成的或有负债及其财务影响

无

2、为其他单位提供债务担保形成的或有负债及其财务影响

无

其他或有负债及其财务影响

无

十、承诺事项

1、重大承诺事项

无

2、前期承诺履行情况

无

十一、资产负债表日后事项

1、重要的资产负债表日后事项说明

单位：元

项目	内容	对财务状况和经营成果的影响数	无法估计影响数的原因

2、资产负债表日后利润分配情况说明

单位：元

3、其他资产负债表日后事项说明

非公开发行股份事项

2012年12月12日，中国证券监督管理委员会发行审核委员会审核了本公司非公开发行股票的申请。根据会议审核结果，公司非公开发行股票的申请获得通过。公司于2013年1月18日收到中国证券监督管理委员会《关于核准山东齐星铁塔科技股份有限公司非公开发行股票的批复》（证监许可[2013]38号），批复核准公司非公开发行不超过4,500万股新股，公司董事会正按照相关法律法规和核准文件的要求及公司股东大会的授权办理本次非公开发行股票的相关事宜。

十二、母公司财务报表主要项目注释

1、应收账款

(1) 应收账款

单位：元

种类	期末数				期初数			
	账面余额		坏账准备		账面余额		坏账准备	
	金额	比例 (%)	金额	比例 (%)	金额	比例 (%)	金额	比例 (%)
按组合计提坏账准备的应收账款								
账龄分析法组合	247,616,345.96	100%	15,945,712.17	6.44%	195,487,742.95	100%	12,101,975.05	6.19%
组合小计	247,616,345.96	100%	15,945,712.17	6.44%	195,487,742.95	100%	12,101,975.05	6.19%
合计	247,616,345.96	--	15,945,712.17	--	195,487,742.95	--	12,101,975.05	--

应收账款种类的说明

期末单项金额重大并单项计提坏账准备的应收账款

适用 不适用

组合中，采用账龄分析法计提坏账准备的应收账款

适用 不适用

单位：元

账龄	期末数		期初数	
	账面余额	坏账准备	账面余额	坏账准备

	金额	比例 (%)		金额	比例 (%)	
1 年以内						
其中:	--	--	--	--	--	--
1 年以内	201,971,937.22	81.57%	9,596,968.07	157,221,368.61	80.43%	7,839,254.96
1 年以内小计	201,971,937.22	81.57%	9,596,968.07	157,221,368.61	80.43%	7,839,254.96
1 至 2 年	34,190,077.51	13.81%	3,419,007.75	34,818,394.33	17.81%	3,481,839.43
2 至 3 年	9,429,046.40	3.81%	1,885,809.28	3,143,697.81	1.61%	628,739.56
3 至 4 年	1,921,002.63	0.78%	960,501.32	304,282.20	0.15%	152,141.10
4 至 5 年	104,282.20	0.04%	83,425.76			
合计	247,616,345.96	--	15,945,712.17	195,487,742.95	--	12,101,975.05

组合中，采用余额百分比法计提坏账准备的应收账款

适用 不适用

组合中，采用其他方法计提坏账准备的应收账款

适用 不适用

期末单项金额虽不重大但单项计提坏账准备的应收账款

适用 不适用

(2) 本报告期转回或收回的应收账款情况

单位：元

应收账款内容	转回或收回原因	确定原坏账准备的依据	转回或收回前累计已计提坏账准备金额	转回或收回金额
期末单项金额重大或虽不重大但单独进行减值测试的应收账款坏账准备计提				

单位：元

应收账款内容	账面余额	坏账金额	计提比例 (%)	理由
单项金额不重大但按信用风险特征组合后该组合的风险较大的应收账款的说明				

(3) 本报告期实际核销的应收账款情况

单位：元

单位名称	应收账款性质	核销时间	核销金额	核销原因	是否因关联交易产生
应收账款核销说明					

(4) 本报告期应收账款中持有公司 5%（含 5%）以上表决权股份的股东单位情况

单位：元

单位名称	期末数		期初数	
	账面余额	计提坏账金额	账面余额	计提坏账金额

(5) 金额较大的其他的应收账款的性质或内容

(6) 应收账款中金额前五名单位情况

单位：元

单位名称	与本公司关系	金额	年限	占应收账款总额的比例(%)
四川省电力公司	非关联方	44,727,898.39	1年以内	18.83%
山东电力集团公司物资供应公司	非关联方	35,358,791.78	1年以内	14.88%
江苏省电力公司	非关联方	16,924,702.59	1年以内	7.12%
浙江省电力公司	非关联方	13,643,895.02	1年以内	5.74%
内蒙古东部电力有限公司兴安电业局	非关联方	10,833,648.25	1年以内	4.56%
合计	--	121,488,936.03	--	51.13%

(7) 应收关联方账款情况

单位：元

单位名称	与本公司关系	金额	占应收账款总额的比例(%)
青岛齐星铁塔有限公司	关联方	10,032,575.88	4.06%
山东齐星房地产有限公司	关联方	529,020.00	0.21%
山东齐星高新工业陶瓷有限公司	关联方	61,200.00	0.02%
山东无棣齐星高科技铝材有限公司	关联方	1,698,621.73	0.69%
邹平齐星工业铝材有限公司	关联方	4,018,000.00	1.62%
邹平齐星热电有限公司	关联方	3,345,292.59	1.35%
合计	--	19,684,710.20	7.95%

(8)

不符合终止确认条件的应收账款的转移金额为元。

(9) 以应收款项为标的资产进行资产证券化的，需简要说明相关交易安排

2、其他应收款

(1) 其他应收款

单位：元

种类	期末数				期初数			
	账面余额		坏账准备		账面余额		坏账准备	
	金额	比例(%)	金额	比例(%)	金额	比例(%)	金额	比例(%)

按组合计提坏账准备的其他应收款								
账龄分析法组合	11,571,595.22	100%	531,193.68	4.59%	10,304,294.00	100%	532,029.56	5.16%
组合小计	11,571,595.22	100%	531,193.68	4.59%	10,304,294.00	100%	532,029.56	5.16%
合计	11,571,595.22	--	531,193.68	--	10,304,294.00	--	532,029.56	--

其他应收款种类的说明

期末单项金额重大并单项计提坏账准备的其他应收款

适用 不适用

组合中，采用账龄分析法计提坏账准备的其他应收款

适用 不适用

单位：元

账龄	期末数			期初数		
	账面余额		坏账准备	账面余额		坏账准备
	金额	比例 (%)		金额	比例 (%)	
1 年以内						
其中：	--	--	--	--	--	--
1 年以内	10,889,557.93	94.11%	453,601.12	10,007,648.42	97.12%	500,382.42
1 年以内小计	10,889,557.93	94.11%	453,601.12	10,007,648.42	97.12%	500,382.42
1 至 2 年	588,148.97	5.08%	58,814.90	276,819.80	2.69%	27,681.98
2 至 3 年	93,888.32	0.81%	18,777.66	19,825.78	0.19%	3,965.16
合计	11,571,595.22	--	531,193.68	10,304,294.00	--	532,029.56

组合中，采用余额百分比法计提坏账准备的其他应收款

适用 不适用

组合中，采用其他方法计提坏账准备的其他应收款

适用 不适用

期末单项金额虽不重大但单项计提坏账准备的其他应收款

适用 不适用

(2) 本报告期转回或收回的其他应收款情况

单位：元

其他应收款内容	转回或收回原因	确定原坏账准备的依据	转回或收回前累计已计提坏账准备金额	转回或收回金额

期末单项金额重大或虽不重大但单独进行减值测试的其他应收账款坏账准备计提

单位：元

应收账款内容	账面余额	坏账金额	计提比例 (%)	理由

单项金额不重大但按信用风险特征组合后该组合的风险较大的其他应收款的说明

(3) 本报告期实际核销的其他应收款情况

单位：元

单位名称	其他应收款性质	核销时间	核销金额	核销原因	是否因关联交易产生
------	---------	------	------	------	-----------

其他应收款核销说明

(4) 本报告期其他应收款中持有公司 5%（含 5%）以上表决权股份的股东单位情况

单位：元

单位名称	期末数		期初数	
	账面余额	计提坏账金额	账面余额	计提坏账金额

(5) 金额较大的其他应收款的性质或内容

(6) 其他应收款金额前五名单位情况

单位：元

单位名称	与本公司关系	金额	年限	占其他应收款总额的比例(%)
国网国际招标有限公司	非关联方	1,899,386.51	1 年以内	16.41%
青岛齐星铁塔有限公司	关联方	1,817,535.60	1 年以内	15.71%
国网物资有限公司	非关联方	1,620,685.55	1 年以内	14.01%
邹平齐星工业铝材有限公司	关联方	900,000.00	1 年以内	7.78%
刘广岭	非关联方	560,362.12	1 年以内	4.84%
合计	--	6,797,969.78	--	58.75%

(7) 其他应收关联方账款情况

单位：元

单位名称	与本公司关系	金额	占其他应收款总额的比例(%)
青岛齐星铁塔有限公司	关联方	1,817,535.60	15.71%
邹平齐星工业铝材有限公司	关联方	900,000.00	7.78%
合计	--	2,717,535.60	23.49%

(8)

不符合终止确认条件的其他应收款项的转移金额为元。

(9) 以其他应收款项为标的资产进行资产证券化的，需简要说明相关交易安排

3、长期股权投资

单位：元

被投资单位	核算方法	投资成本	期初余额	增减变动	期末余额	在被投资单位持股比例(%)	在被投资单位表决权比例	在被投资单位持股比例与表	减值准备	本期计提减值准备	本期现金红利
-------	------	------	------	------	------	---------------	-------------	--------------	------	----------	--------

							(%)	表决权比例不一致的说明			
大庆佳昌晶能信息材料有限公司	权益法	48,000,000.00	47,992,445.94	-154,987.34	47,837,458.60	26.88%	26.88%				
青岛齐星铁塔有限公司	成本法	204,448,810.00	204,448,810.00		204,448,810.00	100%	100%				
山东齐星电力设计咨询有限公司	成本法	10,000,000.00		10,000,000.00	10,000,000.00	100%	100%				
北京齐星开创立体停车设备技术咨询有限公司	成本法	600,000.00		600,000.00	600,000.00	100%	100%				
合计	--	263,048,810.00	252,441,255.94	10,445,012.66	262,886,268.60	--	--	--			

长期股权投资的说明

4、营业收入和营业成本

(1) 营业收入

单位：元

项目	本期发生额	上期发生额
主营业务收入	553,973,711.81	382,561,815.06
其他业务收入	16,691,434.08	21,856,384.52
合计	570,665,145.89	404,418,199.58
营业成本	462,684,080.66	334,660,403.92

(2) 主营业务（分行业）

单位：元

行业名称	本期发生额		上期发生额	
	营业收入	营业成本	营业收入	营业成本
钢结构制造业	553,973,711.81	455,708,118.94	382,561,815.06	324,652,684.26
合计	553,973,711.81	455,708,118.94	382,561,815.06	324,652,684.26

(3) 主营业务（分产品）

单位：元

产品名称	本期发生额		上期发生额	
	营业收入	营业成本	营业收入	营业成本
钢管塔	37,802,706.36	29,564,041.29	50,161,126.17	40,025,507.72
角钢塔	429,085,323.57	355,363,870.66	295,012,310.21	255,270,566.55
立体停车设备及钢结构	57,829,441.88	50,509,350.47	30,389,530.28	24,204,443.44
安装劳务	29,256,240.00	20,270,856.52	6,998,848.40	5,152,166.55
合计	553,973,711.81	455,708,118.94	382,561,815.06	324,652,684.26

(4) 主营业务（分地区）

单位：元

地区名称	本期发生额		上期发生额	
	营业收入	营业成本	营业收入	营业成本
内销收入	482,879,964.23	391,621,104.28	343,696,353.10	290,338,774.64
外销收入	71,093,747.58	64,087,014.66	38,865,461.96	34,313,909.62
合计	553,973,711.81	455,708,118.94	382,561,815.06	324,652,684.26

(5) 公司前五名客户的营业收入情况

单位：元

客户名称	营业收入总额	占公司全部营业收入的比例(%)
浙江省电力公司	93,440,149.43	16.88%
四川省电力公司	85,283,932.19	15.39%
山东电力集团公司物资供应公司	47,646,485.25	8.6%
邹平齐星工业铝材有限公司	45,917,965.81	8.29%
江苏省电力公司	44,669,116.73	8.06%
合计	316,957,649.41	57.22%

营业收入的说明

5、投资收益**(1) 投资收益明细**

单位：元

项目	本期发生额	上期发生额
权益法核算的长期股权投资收益	-154,987.34	-7,554.06
合计	-154,987.34	-7,554.06

(2) 按成本法核算的长期股权投资收益

单位：元

被投资单位	本期发生额	上期发生额	本期比上期增减变动的原因
-------	-------	-------	--------------

(3) 按权益法核算的长期股权投资收益

单位：元

被投资单位	本期发生额	上期发生额	本期比上期增减变动的原因
大庆佳晶晶能信息材料有限公司	-154,987.34	-7,554.06	被投资单位净利润变动
合计	-154,987.34	-7,554.06	--

投资收益的说明

6、现金流量表补充资料

单位：元

补充资料	本期金额	上期金额
1. 将净利润调节为经营活动现金流量：	--	--
净利润	35,826,249.57	23,026,246.70
加：资产减值准备	3,842,901.24	1,973,145.19
固定资产折旧、油气资产折耗、生产性生物资产折旧	10,885,238.39	10,360,910.64
无形资产摊销	722,311.32	713,552.41
处置固定资产、无形资产和其他长期资产的损失（收益以“-”号填列）	1,049,898.62	528,263.94
财务费用（收益以“-”号填列）	5,086,870.35	2,893,796.75
投资损失（收益以“-”号填列）	154,987.34	7,554.06
递延所得税资产减少（增加以“-”号填列）	-4,806,872.00	-355,182.31
存货的减少（增加以“-”号填列）	-50,606,339.34	-5,043,685.64
经营性应收项目的减少（增加以“-”号填列）	-115,193,005.04	-21,683,100.50
经营性应付项目的增加（减少以“-”号填列）	153,464,303.33	-38,229,511.83
经营活动产生的现金流量净额	40,426,543.78	-25,808,010.59
2. 不涉及现金收支的重大投资和筹资活动：	--	--
3. 现金及现金等价物净变动情况：	--	--
现金的期末余额	174,497,150.25	112,275,935.89
加：现金等价物的期末余额	112,275,935.89	242,243,295.56
现金及现金等价物净增加额	62,221,214.36	-129,967,359.67

7、反向购买下以评估值入账的资产、负债情况

反向购买下以公允价值入账的资产、负债情况

单位：元

项目	公允价值	确定公允价值方法	公允价值计算过程	原账面价值
----	------	----------	----------	-------

反向购买形成长期股权投资的情况

单位：元

项目	反向购买形成的长期股权投资金额	长期股权投资计算过程
----	-----------------	------------

十三、补充资料

1、净资产收益率及每股收益

单位：元

报告期利润	加权平均净资产收益率 (%)	每股收益	
		基本每股收益	稀释每股收益
归属于公司普通股股东的净利润	3.9%	0.16	0.16
扣除非经常性损益后归属于公司普通股股东的净利润	2.37%	0.1	0.1

2、公司主要会计报表项目的异常情况及原因的说明

项目	变动率	变动原因
货币资金	34.25%	本年度销售收款及借款增加所致
应收票据	175.35%	本年度销售收款增加所致
应收账款	34.82%	本年度销售收入大幅增长致使应收账款资金占用增加所致
存货	86.93%	本年度中标合同大幅增长，公司为合同备货增加所致
固定资产	42.66%	主要系子公司青岛齐星募集投资项目配套项目完工转资产所致
在建工程	-98.89%	主要系子公司青岛齐星募集投资项目配套项目完工转资产所致
工程物资	-98.84%	系在建工程领用所致
无形资产	30.62%	系主要系子公司青岛齐星购买土地使用权所致
递延所得税资产	247.10%	系主要系坏账准备及高新技术企业复审影响递延所得税费用所致
短期借款	204.97%	系本期银行借款增加所致
应付票据	480.32%	系本期票据支付货款增加所致
应付账款	87.82%	系采购原材料、劳务及购建固定资产欠款增加所致
应交税费	62.89%	系本期购买设备、材料未抵扣的进项税增加所致
其他应付款	64.70%	系本期暂借款增加所致
其他非流动负债	-100.00%	递延收益（政府补助）确认本期收益转销所致
营业收入	51.36%	公司铁塔业务中标规模增长所致
营业成本	48.91%	公司铁塔业务中标规模增长所致
营业税金及附加	86.58%	公司业务规模增长所致
销售费用	156.76%	中标中西部业务增加导致运费增长所致
财务费用	584.23%	借款增加致使利息支出增加及募投资项目投产停止利息费用资本化所致
资产减值损失	148.88%	本年应收账款余额增长致使计提坏账准备增加所致

投资收益	1951.71%	合营企业本年度亏损较上年度增加所致
------	----------	-------------------

第十一节 备查文件目录

- 1、载有公司法定代表人、主管会计工作负责人、会计机构负责人签名并盖章的财务报表。
- 2、载有会计师事务所盖章、注册会计师签名并盖章的审计报告原件。
- 3、载有公司法定代表人签名的 2012 年年度报告文本原件。
- 4、以上备查文件的备置地点：公司证券与法务中心。

山东齐星铁塔科技股份有限公司

法定代表人：赵长水

二〇一三年一月二十九日