

江苏常宝钢管股份有限公司

JIANGSU CHANGBAO STEEL TUBE CO.,LTD.

2011 年年度报告



二〇一二年四月

重要提示

●. 本公司董事会、监事会及其董事、监事、高级管理人员保证本报告所载资料不存在任何虚假记载、误导性陈述或者重大遗漏，并对其内容的真实性、准确性和完整性负个别及连带责任。

●. 没有董事、监事或高级管理人员声明对年度报告内容的真实性、准确性和完整性无法保证或存在异议。

●. 本年度报告全文刊载于巨潮资讯网 (www.cninfo.com.cn)、《上海证券报》、《证券时报》。

●. 公司年度财务报告已经江苏公证天业会计师事务所审计并被出具了标准无保留意见的审计报告。

●. 公司董事长和主管会计工作负责人曹坚先生，会计机构负责人王云芳女士声明：保证年度报告中财务报告的真实、完整。

目 录

重要提示.....	2
第一节 公司基本情况简介.....	4
第二节 会计数据和业务数据摘要.....	6
第三节 股本变动及股东情况.....	8
第四节 董事、监事、高级管理人员情况.....	12
第五节 公司治理结构.....	19
第六节 内部控制.....	23
第七节 股东大会情况简介.....	32
第八节 董事会报告.....	35
第九节 监事会报告.....	54
第十节 重要事项.....	60
第十一节 财务报告.....	66
第十二节 备查文件.....	129

第一节 公司基本情况简介

一、公司名称：

公司法定中文名称：江苏常宝钢管股份有限公司

公司法定英文名称：Jiangsu Changbao Steeltube Co., Ltd.

公司中文简称：常宝股份

公司英文名称缩写：CHANG BAO

公司法定代表人：曹 坚

三、公司联系人及联系方式：

	董事会秘书	证券事务代表
姓名	赵旦	安宁
联系地址	江苏省常州市延陵东路 558 号	江苏省常州市延陵东路 558 号
电话	0519-88814347	0519-88814347
传真	0519-88812052	0519-88812052
电子信箱	zhaod@cbsteeltube.com	ann@cbsteeltube.com

四、公司地址及联系方式：

注册地址：江苏省常州市延陵东路 558 号

办公地址：江苏省常州市延陵东路 558 号

邮政编码：213018

公司互联网网址：<http://www.cbsteeltube.com/>

公司电子邮箱：zjb@cbsteeltube.com

五、公司信息披露媒体：

公司指定的信息披露报纸：《上海证券报》、《证券时报》。

登载年度报告的网站网址：<http://www.cninfo.com.cn/>

公司年度报告备置地点：公司证券事务部

六、公司股票情况：

公司股票上市交易所：深圳证券交易所

公司股票简称：常宝股份

公司股票代表：002478

七、其他有关资料

公司首次注册登记日期： 2008 年 2 月 2 日

公司变更注册登记日期： 2010 年 11 月 4 日

公司注册登记地点： 江苏省常州市延陵东路 558 号

公司法人营业执照注册号： 320400000015746

公司税务登记号码： 320400137163943

组织机构代码： 13716394-3

公司聘请的会计师事务所： 江苏公证天业会计师事务所

会计师事务所办公地址： 江苏省常州市晋陵中路 517 号赢通商务大厦 10 楼

第二节 会计数据和业务数据摘要

一、公司2011年主要利润指标

(一) 按照企业会计准则编制的财务摘要

单位：元

项目	金额
营业收入	3,719,114,009.29
营业利润	327,251,366.28
利润总额	332,003,773.25
归属于上市公司股东的净利润	229,686,822.35
归属于上市公司股东的扣除非经常性损益的净利润	226,067,903.50
经营活动产生的现金流量净额	-359,497,468.32

扣除企业所得税影响后的非经常性损益的项目

单位：元

非经常性损益项目	金额
非流动资产处置损益	-108,690.69
计入当期损益的政府补助，但与公司正常经营业务密切相关，符合国家政策规定、按照一定标准定额或定量持续享受的政府补助除外	4,686,175.77
除上述各项之外的其他营业外收入和支出	174,921.89
少数股东权益影响额	-320,520.81
所得税影响额	-664,967.31
其他符合非经常性损益定义的损益项目	-148,000.00
合计	3,618,918.85

二、截至报告期末前三年的主要会计数据和财务指标

(一) 主要会计数据

	2011 年	2010 年	本年比上年增减 (%)	2009 年
营业总收入 (元)	3,719,114,009.29	2,878,606,149.88	29.20%	2,168,279,425.79
营业利润 (元)	327,251,366.28	257,580,031.63	27.05%	259,328,686.49
利润总额 (元)	332,003,773.25	265,994,027.62	24.82%	283,394,573.09
归属于上市公司股东的净利润 (元)	229,686,822.35	183,031,882.61	25.49%	192,783,389.55
归属于上市公司股东的扣除非经常性损益的净利润 (元)	226,067,903.50	177,645,810.94	27.26%	177,536,651.66
经营活动产生的现金流量净额 (元)	-359,497,468.32	284,211,967.93	-226.49%	-220,470,295.46

	2011 年末	2010 年末	本年末比上年末增减 (%)	2009 年末
资产总额 (元)	3,003,048,281.07	3,587,074,150.07	-16.28%	2,258,297,879.18
负债总额 (元)	417,002,260.07	1,235,469,731.06	-66.25%	1,189,794,328.30
归属于上市公司股东的 所有者权益 (元)	2,369,458,133.23	2,179,942,810.88	8.69%	902,541,302.30
总股本 (股)	400,100,000.00	400,100,000.00	0.00%	330,600,000.00

(二) 主要财务指标

	2011 年	2010 年	本年比上年增减 (%)	2009 年
基本每股收益 (元/股)	0.57	0.53	7.55%	0.58
稀释每股收益 (元/股)	0.57	0.53	7.55%	0.58
扣除非经常性损益后的基本 每股收益 (元/股)	0.57	0.51	11.76%	0.54
加权平均净资产收益率 (%)	10.10%	14.45%	-4.35%	23.63%
扣除非经常性损益后的加权 平均净资产收益率 (%)	9.94%	14.03%	-4.09%	21.97%
每股经营活动产生的现金流 量净额 (元/股)	-0.90	0.71	-226.76%	-0.67
	2011 年末	2010 年末	本年末比上年末增减 (%)	2009 年末
归属于上市公司股东的每股 净资产 (元/股)	5.92	5.45	8.62%	2.73
资产负债率 (%)	13.89%	34.44%	-20.55%	52.69%

三、报告期内归属于母公司所有者权益变动情况:

单位: 元

项 目	期初数	本期增加	本期减少	期末数
股 本	400,100,000.00			400,100,000.00
资本公积	1,111,687,986.93		161,500.00	1,111,526,486.93
盈余公积	96,433,983.44	32,797,227.80		129,231,211.24
未分配利润	571,720,840.51	229,686,822.35	72,807,227.8	728,600,435.06
合 计	2,179,942,810.88	262,484,050.15	72,968,727.80	2,369,458,133.23

第三节 股本变动及股东情况

一、股本变动情况表

单位：股

	本次变动前		本次变动增减(+, -)					本次变动后	
	数量	比例	发行新股	送股	公积金转股	其他	小计	数量	比例
一、有限售条件股份	330,600,000	82.63%				31,950	31,950	330,631,950	82.64%
1、国家持股									
2、国有法人持股									
3、其他内资持股	330,600,000	82.63%						330,600,000	82.63%
其中：境内非国有法人持股	48,003,120	12.00%						48,003,120	12.00%
境内自然人持股	282,596,880	70.63%						282,596,880	70.63%
4、外资持股									
其中：境外法人持股									
境外自然人持股									
5、高管股份						31,950	31,950	31,950	0.01%
二、无限售条件股份	69,500,000	17.37%				-31,950	-31,950	69,468,050	17.36%
1、人民币普通股	69,500,000	17.37%				-31,950	-31,950	69,468,050	17.36%
2、境内上市的外资股									
3、境外上市的外资股									
4、其他									
三、股份总数	400,100,000	100.00%						400,100,000	100.00%

二、公司近三年股票发行与上市情况

(一) 经中国证券监督管理委员会证监许可[2010]1138号文《关于核准江苏常宝钢管股份有限公司首次公开发行股票批复》，经深圳证券交易所《关于江苏常宝钢管股份有限公司人民币普通股股票上市的通知》（深证上[2010]306号）同意，本公司发行的人民币普通股股票（A股）于2010年9月21日起在深圳证券交易所上市交易，股票简称“常宝股份”，股票代码“002478”。本次共计公开发行69,500,000股人民币普通股（A股），每股面值为人民币1元，每股发行价为人民币16.78元。

(二) 本公司无内部职工股。

三、股东情况介绍

(一) 限售股份变动情况表

单位：股

股东名称	年初限售股数	本年解除限售股数	本年增加限售股数	年末限售股数	限售原因	解除限售日期
陈普安	23,274,240	0	0	23,274,240	发行上市承诺	2013年9月22日
高怀珍	4,363,920	0	0	4,363,920	发行上市承诺	2013年9月22日
严献忠	11,637,120	0	0	11,637,120	发行上市承诺	2013年9月22日
郁代民	4,363,920	0	0	4,363,920	发行上市承诺	2013年9月22日
钱明荣	4,363,920	0	0	4,363,920	发行上市承诺	2013年9月22日
刘汉良	4,363,920	0	0	4,363,920	发行上市承诺	2013年9月22日
袁立平	4,363,920	0	0	4,363,920	发行上市承诺	2013年9月22日
赵兴和	4,363,920	0	0	4,363,920	发行上市承诺	2013年9月22日
周家华	11,637,120	0	0	11,637,120	发行上市承诺	2013年9月22日
汤雨林	4,363,920	0	0	4,363,920	发行上市承诺	2013年9月22日
陈晓萍	4,363,920	0	0	4,363,920	发行上市承诺	2013年9月22日
殷伟勤	4,363,920	0	0	4,363,920	发行上市承诺	2013年9月22日
吴晓枫	4,363,920	0	0	4,363,920	发行上市承诺	2013年9月22日
姚伟民	4,363,920	0	0	4,363,920	发行上市承诺	2013年9月22日
曹坚	113,858,640	0	0	113,858,640	发行上市承诺	2013年9月22日
张建林	4,363,920	0	0	4,363,920	发行上市承诺	2013年9月22日
刘忠铨	4,363,920	0	0	4,363,920	发行上市承诺	2013年9月22日
张明华	4,363,920	0	0	4,363,920	发行上市承诺	2013年9月22日
张兰永	11,637,120	0	0	11,637,120	发行上市承诺	2013年9月22日
胡建民	4,363,920	0	0	4,363,920	发行上市承诺	2013年9月22日
魏贤宇	4,363,920	0	0	4,363,920	发行上市承诺	2013年9月22日
韩巧林	11,637,120	0	0	11,637,120	发行上市承诺	2013年9月22日
李家荣	4,363,920	0	0	4,363,920	发行上市承诺	2013年9月22日
王云芳	4,363,920	0	0	4,363,920	发行上市承诺	2013年9月22日
孙光亮	11,637,120	0	0	11,637,120	发行上市承诺	2013年9月22日
许才斌	4,363,920	0	0	4,363,920	发行上市承诺	2013年9月22日
尚虎	4,363,920	0	0	4,363,920	发行上市承诺	2013年9月22日
江苏常宝投资发展有限公司	48,003,120	0	0	48,003,120	发行上市承诺	2013年9月22日
朱洪章	0	0	31,950	31,950	高管锁定股份	任职高管及法定限售期间
合计	330,600,000	0	31,950	330,631,950	—	—

(二) 前 10 名股东、前 10 名无限售条件股东持股情况表

单位：股

2011 年末股东总数	27,092	本年度报告公布日前一个月末股东总数	24,972		
前 10 名股东持股情况					
股东名称	股东性质	持股比例 (%)	持股总数	持有有限售条件股份数量	质押或冻结的股份数量
曹坚	境内自然人	28.46%	113,858,640	113,858,640	
江苏常宝投资发展有限公司	境内非国有法人	12.00%	48,003,120	48,003,120	15,000,000
陈普安	境内自然人	5.82%	23,274,240	23,274,240	
严献忠	境内自然人	2.91%	11,637,120	11,637,120	
周家华	境内自然人	2.91%	11,637,120	11,637,120	
张兰永	境内自然人	2.91%	11,637,120	11,637,120	
韩巧林	境内自然人	2.91%	11,637,120	11,637,120	
孙光亮	境内自然人	2.91%	11,637,120	11,637,120	
高怀珍	境内自然人	1.09%	4,363,920	4,363,920	
张建新	境内自然人	1.09%	4,363,920	4,363,920	
前 10 名无限售条件股东持股情况					
股东名称	持有无限售条件股份数量		股份种类		
蒋梅	1,000,000		人民币普通股		
萧志仲	565,527		人民币普通股		
天安保险股份有限公司	384,478		人民币普通股		
深圳铮峰巨业投资有限公司	318,000		人民币普通股		
匡永峰	265,534		人民币普通股		
莫全	249,500		人民币普通股		
广发证券股份有限公司客户信用交易担保证券账户	227,000		人民币普通股		
欧丽和	225,100		人民币普通股		
徐永平	210,000		人民币普通股		
马丽华	201,604		人民币普通股		
上述股东关联关系或一致行动的说明	上述股东与本公司实际控制人曹坚先生不存在任何关联关系或一致行动关系。未知上述股东之间是否存在关联关系或一致行动关系。				

(三) 控股股东及实际控制人情况介绍

1、报告期内，本公司的控股股东、实际控制人未发生变更，为自然人股东曹坚先生。

2、曹坚先生为中国公民，无境外永久居留权。曹坚先生担任本公司董事长职务，直接持有本公司 113,858,640 股有限售条件的人民币普通股，占公司总股本 28.46%；通过本公司法人股东江苏常宝投资发展股份有限公司间接持有本公司 24,726,180 股有限售条件的人民币普通股，占公司总股本的 6.18%，合计持有本公司的 34.64% 的股份。除此之外，曹坚先生不持

有其他单位、法人、组织任何股权。

3、公司与实际控制人之间的产权与控制方框图：

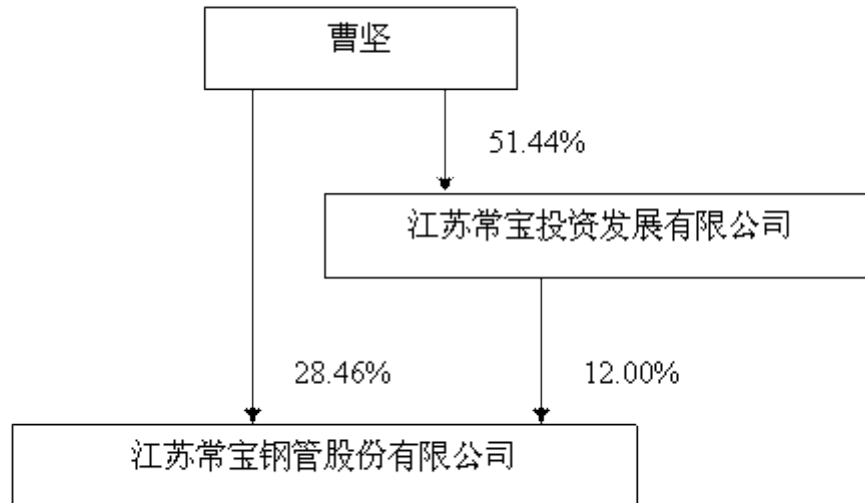

第四节 董事、监事、高级管理人员情况

一、董事、监事和高级管理人员持股变动及报酬情况

姓名	职务	性别	年龄	任期起始日期	任期终止日期	年初持股数	年末持股数	变动原因	报告期内从公司领取的报酬总额(万元)(税前)	是否在股东单位或其他关联单位领取薪酬
曹坚	董事长	男	49	2011年05月05日	2014年05月05日	113,858,640	113,858,640		49.00	否
朱洪章	总经理	男	50	2011年05月05日	2014年05月05日	0	42,600	二级市场购买	76.00	否
陈普安	董事	男	61	2011年05月05日	2014年05月05日	23,274,240	23,274,240		31.50	否
严献忠	董事	男	45	2011年05月05日	2014年05月05日	11,637,120	11,637,120		38.00	否
周家华	董事	男	46	2011年05月05日	2014年05月05日	11,637,120	11,637,120		46.00	否
姚伟民	董事	男	47	2011年05月05日	2014年05月05日	4,363,920	4,363,920		36.50	否
韩巧林	监事	男	42	2011年05月05日	2014年05月05日	11,637,120	11,637,120		31.00	否
袁立平	监事	男	49	2011年05月05日	2014年05月05日	4,363,920	4,363,920		10.50	否
丁伟	监事	男	44	2011年05月05日	2014年05月05日	0	0		22.00	否
张燕	独立董事	女	43	2011年05月05日	2014年05月05日	0	0		4.00	否
周旭东	独立董事	男	46	2011年05月05日	2014年05月05日	0	0		4.00	否
余上能	独立董事	男	42	2011年05月05日	2014年05月05日	0	0		4.00	否
张兰永	副总经理	男	39	2011年05月05日	2014年05月05日	11,637,120	11,637,120		49.00	否
孙光亮	副总经理	男	50	2011年05月05日	2014年05月05日	11,637,120	11,637,120		30.00	否
赵旦	董事会秘书	男	49	2011年05月05日	2014年05月05日	0	0		32.00	否
王剑平	监事	男	44	2008年01月30日	2011年05月04日	0	0		17.00	否
安文	独立董事	男	59	2008年01月30日	2011年05月04日	0	0		1.00	否
张汝忻	独立董事	男	68	2008年01月30日	2011年05月04日	0	0		1.00	否
陈文化	独立董事	男	50	2008年01月30日	2011年05月04日	0	0		1.00	否
合计	-	-	-	-	-	204,046,320	204,088,920	-	452.00	-

二、现任董事、监事、高级管理人员履历及任职情况

（一）董事会成员

1、内部董事

（1）曹坚先生：1964年11月4日出生，研究生学历。历任宝钢集团常州钢铁厂设备科和热轧车间管理人员、企管办副主任、财务科副科长，常钢公司副总经理、党委副书记，2003年6月10日后曾任常钢公司董事长、总经理，后任常宝有限董事长、总经理。现任本公司董事长、财务负责人、常宝国际控股有限公司执行董事。

曹坚先生为本公司控股股东、实际控制人，持有公司股票113,858,640股。为持有公司5%以上股权的法人股东江苏常宝投资发展有限公司实际控制人，与其他公司董事、监事和高级管理人员不存在关联关系。曹坚先生未受到中国证监会及其他有关部门惩罚和证券交易所惩戒。

（2）陈普安先生：1952年5月18日出生，本科学历。曾任常州钢铁厂机修车间工人、干事兼团支部书记、机修车间党支部副书记，常州钢铁厂长办公室兼党委办公室副主任兼机关党支部副书记，常州钢铁厂工会副主席、主席，宝钢集团常州钢铁厂党委副书记、纪委书记兼工会主席，常钢公司党委副书记、纪委书记、工会主席，常宝有限副董事长、副总经理、党委书记、工会主席。现任本公司副董事长。

陈普安先生为持有公司5%股权以上的法人股东江苏常宝投资发展有限公司股东，与本公司控股股东、实际控制人、公司其他董事、监事和高级管理人员不存在关联关系。

（3）朱洪章先生：1963年2月12日生，本科学历。从事钢管行业研究二十余年，曾任宝钢钢管分公司质检站站长、生产技术室主任、经理助理，并于2000年-2005年期间担任宝钢集团上海钢管股份有限公司总经理。朱洪章先生目前兼任常州常宝精特钢管有限公司总经理、江苏常宝普莱森钢管有限公司董事长、江苏常宝钢管销售有限公司董事长职务。

朱洪章先生与本公司控股股东、实际控制人、持有公司5%以上股权的股东、公司其他董事、监事和高级管理人员不存在关联关系。朱洪章先生未受到中国证监会及其他有关部门惩罚和证券交易所惩戒。

（4）周家华先生：1966年8月18日出生，大专学历。曾任宝钢集团常州钢铁厂技术员、作业长、车间副主任、主任、生产经营管理部部长兼技术开发部部长，常钢公司总经理助理，常宝有限副总经理。现任本公司董事、副总经理，常宝精特能源管材有限公司总经理。

周家华先生为持有公司5%股权以上的法人股东江苏常宝投资发展有限公司股东，与本公

司控股股东、实际控制人、公司其他董事、监事和高级管理人员不存在关联关系。

(5) 严献忠先生：1968年9月29日出生，本科学历。曾任宝钢集团常州钢铁厂技术员、助理工程师、营销员、营销区域经理，常钢公司销售部副部长、部长、总经理助理，常宝有限副总经理。现任本公司董事、副总经理。

严献忠先生为持有公司5%股权以上的法人股东江苏常宝投资发展有限公司股东，与本公司控股股东、实际控制人、公司其他董事、监事和高级管理人员不存在关联关系。

(6) 姚伟民先生：1966年9月1日出生，大专学历。曾任常州钢铁厂冷管车间技术员、热管车间工程师，常钢公司车间副主任、车间主任、设备部部长，常宝有限总经理助理兼生产制造部部长、总经理助理。现任本公司董事、副总经理，常州常宝钢管设备检修有限公司董事长。

姚伟民先生为持有公司5%股权以上的法人股东江苏常宝投资发展有限公司股东，与本公司控股股东、实际控制人、公司其他董事、监事和高级管理人员不存在关联关系。

2、独立董事

(1) 周旭东先生：1966年11月生，律师。曾任常州第六律师事务所律师、江苏常州东臻律师事务所主任。现任江苏常州钟楼区政协副主席、江苏常州东晟律师事务所主任，常州市律师协会常务理事、常州市法学会理事。2007年获得上市公司独立董事资格，担任上市公司远东实业股份有限公司、江苏炎黄在线股份有限公司常年法律顾问，常州丰盛光电科技股份有限公司独立董事。

周旭东先生与本公司控股股东、实际控制人、持有本公司5%股权以上的股东、公司其他董事、监事和高级管理人员不存在关联关系。周旭东先生未持有公司股票。周旭东先生未受到中国证监会及其他有关部门惩罚和证券交易所惩戒。

(2) 张燕女士：1970年10月生，本科学历，注册会计师、注册资产评估师。曾任常州会计师事务所所长，常州正大会计师事务所有限公司董事长、主任会计师，江苏公证天业会计师事务所有限公司常务副主任会计师兼常州分所所长。2002年获得上市公司独立董事资格，现任江苏技术师范学院商学院教师、江苏新城地产股份有限公司独立董事、无锡华光锅炉股份有限公司独立董事、常州裕兴薄膜科技股份有限公司独立董事、亿晶光电科技股份有限公司独立董事。

张燕女士与本公司控股股东、实际控制人、持有本公司5%股权以上的股东、公司其他董事、监事和高级管理人员不存在关联关系。张燕女士未持有公司股票。张燕女士未受到中国

证监会及其他有关部门惩罚和证券交易所惩戒。

(3) 余上能先生：1971 年出生，本科学历。具有中国注册会计师、律师资格。曾任江阴铁合金厂技术员，河海大学商学院会计系讲师，现任江苏常州众泰律师事务所律师，南方轴承股份有限公司独立董事。

余上能先生与本公司控股股东、实际控制人、持有本公司 5% 股权以上的股东、公司其他董事、监事和高级管理人员不存在关联关系。余上能先生未持有公司股票。余上能先生未受到中国证监会及其他有关部门惩罚和证券交易所惩戒。

(二) 监事会成员

(1) 韩巧林先生，1971 年 5 月 16 日出生，大专学历。曾任宝钢集团常州钢铁厂三改办秘书、党办秘书，常钢公司总经理助理兼办公室主任，常宝有限总经理助理兼办公室主任、人事总监、人事总监兼人力资源部经理、副总经理。现任本公司党委副书记、监事会主席、工会主席、总经办主任、人力资源部经理。

韩巧林先生为持有公司 5% 股权以上的法人股东江苏常宝投资发展有限公司股东，与本公司控股股东、实际控制人、公司其他董事、监事和高级管理人员不存在关联关系。韩巧林先生持有公司股票 11,637,120 股。韩巧林先生未受到中国证监会及其他有关部门惩罚和证券交易所惩戒。

(2) 袁立平先生，1964 年 2 月 21 日出生，大专学历。曾任常州钢铁厂供应部科员，宝钢集团常州钢铁厂热管车间科员、财务科科员、企管办科员、监审法务室主任，常钢公司监审法务室主任、江苏常宝钢管有限公司物资部经理、装备供应部副经理、监事会主席。现任本公司监事。

袁立平先生为持有公司 5% 股权以上的法人股东江苏常宝投资发展有限公司股东，与本公司控股股东、实际控制人、公司其他董事、监事和高级管理人员不存在关联关系。袁立平先生持有公司股票 4,363,920 股。袁立平先生未受到中国证监会及其他有关部门惩罚和证券交易所惩戒。

(3) 丁伟先生，1969 年 1 月 6 日生，大专学历。曾任宝钢集团常州钢铁厂主任助理、检修部经理，江苏常宝钢管有限公司装备供应部经理。现任常州常宝设备检修公司总经理、本公司监事。

丁伟先生与本公司控股股东、实际控制人、持有公司 5% 股权以上的股东、公司其他董事、

监事和高级管理人员不存在关联关系。丁伟先生未持有公司股票。丁伟先生未受到中国证监会及其他有关部门惩罚和证券交易所惩戒。

（三）高级管理人员

（1）朱洪章先生： 总经理，有关情况参见本节“（一）董事会成员”。

（2）周家华先生： 副总经理，有关情况详见本节“（一）董事会成员”。

（3）严献忠先生： 副总经理，有关情况详见本节“（一）董事会成员”。

（4）姚伟民先生： 副总经理，有关情况详见本节“（一）董事会成员”。

（5）张兰永先生： 副总经理。1974年11月4日出生，大专学历。曾任宝钢集团常州钢铁厂销售公司业务员、外贸主管，宝钢集团常州钢铁厂销售公司经理助理、上海办主任，常钢公司销售二部部长，常州宝钢钢管有限公司总经理助理，常宝有限董事、副总经理。现任本公司副总经理、江苏常宝钢管销售有限公司总经理。

（6）孙光亮先生： 副总经理。1963年9月19日出生，大专学历。曾任常州钢铁厂炼钢车间技术员、炉长、工段长，常钢公司车间主任、生产技术部部长、质量管理部部长、总经理助理，常宝有限副总经理。现任本公司副总经理。

（7）赵旦先生： 副总经理、董事会秘书。1964年2月出生。曾任常柴集团金坛柴油机总厂任车间技术员、全质办主任，江苏国际经济合作公司金坛分公司部长，金坛市人民政府办公室科长，金坛市后阳乡副乡长，中石油常州华油集团办公室主任，常州钟楼区招商局局长、清潭街道办事处主任、外经贸局局长，江苏钟楼经济开发区管委会副书记、副主任，常州钟楼区发展与改革局局长。现任本公司董事会秘书。

三、现任董事、监事、及高级管理人员在股东单位任职情况

姓名	所任职股东单位	担任职务	任职期间
曹坚	江苏常宝投资发展有限公司	董事长	2012.01.01-2015.01.01
孙光亮	江苏常宝投资发展有限公司	董事	2012.01.01-2015.01.01
张兰永	江苏常宝投资发展有限公司	董事	2012.01.01-2015.01.01
韩巧林	江苏常宝投资发展有限公司	董事	2012.01.01-2015.01.01
赵旦	江苏常宝投资发展有限公司	董事	2012.01.01-2015.01.01
袁立平	江苏常宝投资发展有限公司	监事	2012.01.01-2015.01.01

四、董事、监事、高级管理人员年度薪酬情况

1、公司向每位独立董事每年支付独立董事津贴4万元（税前）。

2、公司内部董事、与高级管理人员年度薪酬在 10.5 万-76 万元（税前）之间，具体分配金额由董事会薪酬与考核委员会根据公司主要财务指标和经营目标完成情况，公司董事、高级管理人员分管工作范围及主要职责情况，董事及高级管理人员岗位业绩考核情况，董事和高级管理人员的工作创新能力等确定。具体执行方案由董事会薪酬与考核委员会制定，由董事会审议确定。

3、现任董事、监事、高级管理人员 2011 年在公司领取的报酬请参见本节第一部分。

五、董事、监事、高级管理人员变动情况

（一）2011 年 5 月 5 日，经公司第一届董事会提名，公司 2010 年度股东大会审议通过，选举曹坚先生、陈普安先生、朱洪章先生、周家华先生、严献忠先生、姚伟民先生、周旭东先生、张燕女士、余上能先生为本公司第二届董事会董事，由曹坚先生任董事长、陈普安先生任副董事长；选举韩巧林先生、袁立平先生、丁伟先生为本公司第二届监事会监事，由韩巧林先生担任监事会主席。

（二）2011 年 5 月 5 日，经公司第二届董事会第一次会议审议通过，公司聘请朱洪章先生担任公司总经理，聘请周家华先生、严献忠先生、张兰永先生、孙光亮先生、赵旦先生担任公司副总经理，并聘请赵旦先生担任公司董事会秘书，任期与本届董事会一致。

（三）2011 年 8 月 18 日，经公司第二届董事会第三次会议审议通过，公司聘请姚伟民先生担任公司副总经理，任期与本届董事会一致。

六、公司员工情况

截止报告期末，公司在册员工总人数 1569 人，其中各类人员构成如下：

（一）员工结构

专业类别	人数	占员工总数比例
管理岗位	128	8.16%
技术岗位	113	7.20%
营销岗位	152	9.69%
生产及其他职能岗位	1176	74.95%
合计	1569	100%

员工结构饼状图

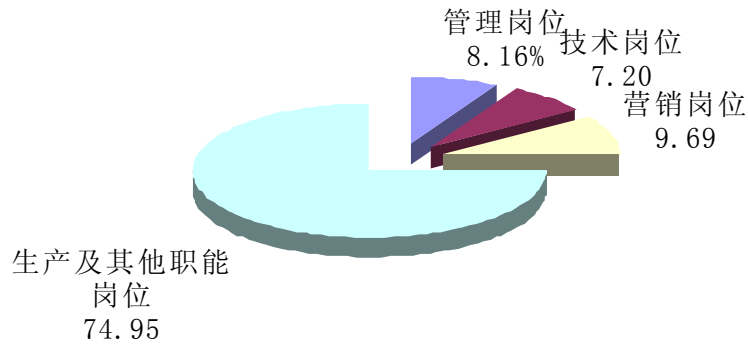

(二) 员工受教育程度

学历	期末人数	期末人数占员工总数比例
硕士及以上	82	5.22%
本科	236	15.04%
大专	553	35.25%
中专及以下	698	44.49%
合计	1569	100%

教育程度饼状图

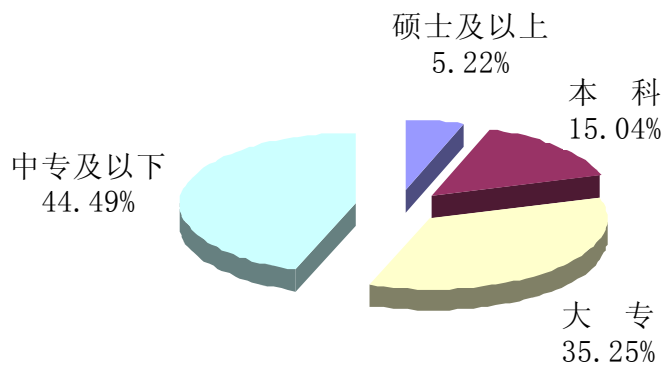

第五节 公司治理结构

一、公司治理情况

报告期内，公司严格按照《公司法》、《证券法》、《上市公司治理准则》、《深圳证券交易所股票上市规则》和《深圳证券市场中小企业板上市公司规范运作指引》等其他有关法律、法规及规定的要求，不断完善法人治理结构，建立现代企业制度和规范公司运作。公司董事会认为，公司法人治理结构已与《上市公司治理准则》等规范性文件的要求相符合。

报告期内，公司通过了中国证券监督管理委员会江苏监管局对于公司规范治理情况的现场核查，重新制定或修订了公司《总经理工作细则》、《重大事项内部报告制度》、《子公司管理制度》、《对外担保管理制度》、《关联交易管理制度》、《内幕信息知情人管理制度》等一系列规范化管理制度，进一步完善了公司的治理结构。

（一）关于股东与股东大会：报告期内，公司股东大会的召集、召开程序均符合《公司法》、《上市公司股东大会规则》和深交所中小企业板相关要求以及《公司章程》规定。报告期内，未发生单独或合并持有本公司有表决权股份总数 10%以上的股东请求召开临时股东大会的情形，也无应监事会提议召开的股东大会。按照《公司法》、《公司章程》的规定应由股东大会审议的重大事项，本公司均通过股东大会审议，不存在绕过股东大会的情况，也不存在先实施后审议的情况。公司已建立能够保证所有股东充分行使权力、享有平等地位的公司治理结构，并特别注重维护中小股东的利益。

（二）关于控股股东与上市公司的关系：公司控股股东为曹坚先生，控股股东严格按照《上市公司治理准则》、《公司章程》规范自己的行为，能够依法行使其权利，并承担相应义务。公司的控股股东是自然人，没有超越公司股东大会直接或间接干预公司的决策和经营活动的行为。公司董事会、监事会和相应部门能够正常运作，具有独立性。

（三）关于董事和董事会：公司董事会由 9 名董事组成，其中独立董事 3 名。公司能严格按照《公司法》、《公司章程》的规定和程序选聘董事，并根据《关于在上市公司建立独立董事制度的指导意见》引入独立董事，建立了《独立董事工作制度》，董事会的人数和人员构成符合法律法规的要求。公司董事会会议的召集、召开程序符合《深圳证券交易所股票上市规则》、《公司章程》及《董事会议事规则》的相关规定。公司在董事会下设置审计、提名、薪酬与考核、战略等四个专门委员会，董事会建设合理；公司全体董事能严格按照《公司法》、

《深圳证券交易所中小企业板块上市公司董事行为指引》及《公司章程》的规定和要求，履行董事职责，遵守董事行为规范，积极参加中国证监会深圳监管局组织的上市公司董事、监事、高级管理人员培训学习，提高规范运作水平。现任董事能够忠实和勤勉地履行职务，具备任职资格，不存在违反《公司法》第 147 条、第 148 条、第 149 条规定的行为，且最近 36 个月内未受到过中国证监会的行政处罚，最近 12 个月内未受到过证券交易所的公开谴责。公司董事会各成员都能勤勉尽责，认真履行《公司章程》赋予的职权，对公司董事会的科学决策、促进公司的良性发展起到了积极的作用，在董事会会议投票表决重大事项或其他对公司有重大影响的事项时，严格遵循公司董事会议事规则的有关审议规定，审慎决策，切实维护了中小股东的利益。

（四）关于监事和监事会：公司监事会由 3 名监事组成，其中职工监事 1 名。公司能严格按照《公司法》、《公司章程》、《监事会议事规则》等法律法规的规定选聘监事，监事会的人数和人员构成符合法律法规的要求。公司监事会会议的召集、召开程序符合《深圳证券交易所股票上市规则》、《公司章程》、《监事会议事规则》的有关规定。公司监事能够依据《监事会议事规则》等制度，认真履行自己的职责，能够本着对股东负责的精神，认真审核公司季度、半年度、年度财务报表、利润分配方案等事项，对公司董事、总经理、副总经理、财务负责人和董事会秘书等高级管理人员履行职责的合法合规性进行监督，对公司重大投资、重大财务决策事项进行监督，对公司财务状况和经营成果、收购、出售资产情况、关联交易以及公司董事的选举、高级管理人员的聘任履行程序、职责的合法、合规性进行监督，并多次发表意见，维护公司及股东的合法权益。

（五）经理层：公司经理层严格按照《公司章程》的规定履行职责，严格执行董事会决议，不存在越权行使职权的行为。超越经营层权限的事项，公司一律提交董事会审议，不存在“内部人控制”的情况。公司经理层勤勉尽责，在日常经营过程中，加强规范运作，诚实守信经营，不存在未能忠实履行职务、违背诚信义务的情形。

（六）绩效评价与激励约束机制：公司按照绩效考核制度对高级管理人员的业绩和绩效进行考评和奖励，即个人奖励与公司绩效及个人绩效挂钩。经严格考评，2011 年度公司全体中高层管理人员均认真履行了工作职责，基本完成了各项业绩指标。随着公司的发展，公司将进一步健全、完善公正、透明的董事、监事及高级管理人员绩效评价体系和激励约束机制，使公司逐渐形成一支高效率的工作团队，最大程度的激发员工的积极性和创造性，提升了公司的核心竞争力。

(七) 相关利益者：公司充分尊重和维护相关利益者的合法权益，积极与相关利益者合作，加强与各方的沟通和交流，实现股东、员工、社会等各方利益的协调平衡，共同推动公司持续、健康的发展。

(八) 信息披露与透明度：公司根据《公司章程》、《深圳证券交易所股票上市规则》、《公司信息披露管理制度》等法规制度的相关规定，认真履行信息披露义务；并已指定《证券时报》和巨潮网为公司信息披露的指定报纸和网站，真实、准确、及时地披露公司信息，确保公司所有股东能够以平等的机会获得相关信息。

二、公司董事履行职责情况

报告期内，公司董事长及全体董事严格按照《公司法》、《中小企业板上市公司董事行为指引》、《公司章程》及其他有关法律法规的要求履行职责，积极参加有关部门组织的培训学习，提高公司规范运作水平，切实维护公司股东特别是社会公众股股东的利益。

公司 3 名独立董事依法履行职责，积极参加公司召开的董事会会议，定期了解和听取公司经营状况的汇报，关注外部环境变化对公司造成的影响，对公司的重大经营决策提供专业意见，提高了决策的科学性。报告期内，独立董事对公司募投项目变更情况、超募资金使用情况、高级管理人员变动情况等相关事项发表独立意见。

报告期内，各位独立董事均未对公司本年度董事会各项议案及其他事项提出异议。

报告期内，公司董事会共召开了 13 次会议，下表为董事出席董事会会议情况：

董事姓名	具体职务	应出席次数	现场出席次数	以通讯方式参加会议次数	委托出席次数	缺席次数	是否连续两次未亲自出席会议
曹坚	董事长	13	13	0	0	0	否
陈普安	副董事长	13	13	0	0	0	否
朱洪章	董事、总经理	9	9	0	0	0	否
周家华	董事、副总经理	13	13	0	0	0	否
严献忠	董事	13	13	0	0	0	否
姚伟民	董事、副总经理	13	13	0	0	0	否
周旭东	独立董事	9	9	0	0	0	否
张燕	独立董事	9	9	0	0	0	否
余上能	独立董事	9	9	0	0	0	否
殷伟勤	董事（历任）	4	4	0	0	0	否
安文	独董（历任）	4	4	0	0	0	否
陈文化	独董（历任）	4	4	0	0	0	否
张汝忻	独董（历任）	4	4	0	0	0	否

三、公司与控股股东在业务、人员、资产、机构、财务等方面的独立情况

公司具备完整、规范的产、供、销经营管理体制和运作机制，由于公司控股股东为个人，公司与控股股东在业务、人员、资产、机构、财务等方面做到了完全分开，完全独立。

（一）业务独立：公司业务独立于控股股东及其下属企业，拥有独立完整的供应、生产和销售系统，独立开展业务，不依赖于股东或其它任何关联方。

（二）人员独立：公司人员、劳动、人事及工资完全独立。公司拥有独立于控股股东或其他关联方的员工，并在社会保障、工资薪酬等方面独立管理。

（三）资产独立：公司拥有独立的生产经营场所，拥有独立完整的资产结构，拥有独立的生产系统、辅助生产系统和配套设施、土地使用权、房屋所有权等资产，拥有独立的采购和销售系统。

（四）机构独立：公司设立了健全的组织机构体系，独立运作。

（五）财务独立：公司有独立的财务部门，建立了独立的会计核算体系和财务管理制度，独立进行财务决策。公司独立开设银行账户，独立纳税。

第六节 内部控制

一、公司内部控制制度的建立健全情况

（一）内部控制建设的总体方案

公司经中国证券监督管理委员会证监许可[2010]1138 号文核准,于 2010 年 9 月 8 日首次向社会公众公开发行人民币普通股 A 股 6,950 万股,每股发行价格人民币 16.78 元,并于 2010 年 9 月 21 日正式挂牌交易。

公司自成立以来,一贯非常重视建设科学、有效的内部控制体系。上市后,公司根据深交所《中小企业板上市公司规范运作指引》等有关法规的要求,结合自身实际情况,进一步制订并不断完善各项内部控制制度,以保证公司经营管理科学合法、资产安全、财务报告及相关信息真实完整,提高经营效率和效果。公司已建立了较为完善的治理结构与组织架构和相关控制制度,重视建设良好的企业文化,在业务管理、资金管理、会计系统管理、人力资源与薪酬管理、信息沟通与披露管理等方面形成了较完整有效的内部控制体系。

（二）公司建立内部控制制度的目标

1、建立和完善符合现代企业管理制度要求的公司治理结构及内部组织结构,形成科学的决策机制、执行机制和监督机制,保证公司经营管理目标的全面实现。

2、建立有效的风险控制系统,强化风险管理,保证公司各项业务活动正常有效运行,保证经营风险的合理控制。

3、建立良好的公司内部经济环境,保证所有业务活动均按照适当的授权进行,促使公司的经营管理活动协调、有序、高效运行;防止并及时发现、纠正各种错误、舞弊行为,保证对资产的记录和接触、处理均经过适当的授权,确保资产的安全和完整并有效发挥作用,防止毁损、浪费、盗窃并降低减值损失,保护公司财产的安全完整。

4、规范公司财务行为,保证会计资料的真实与完整,提高会计信息质量。

5、确保国家有关法律法规和公司内部控制制度的有效贯彻执行。

6、规范公司运作,确保公司信息披露公平、公正、完整、准确。

（三）公司建立内部控制制度应遵循的原则

1、全面性原则。内部控制应贯穿决策、执行和监督全过程，覆盖公司及子公司的各种业务和事项。

2、重要性原则。内部控制应在全面控制的基础上，关注重要业务事项和高风险领域。

3、制衡性原则。内部控制应在治理结构、机构设置及权责分配、业务流程等方面形成相互制约、相互监督、同时兼顾运营效率。

4、适应性原则。内部控制应在公司经营规模、业务范围、竞争状况和风险水平等相适应，并随着情况的变化及时加以调整。

5、成本效益原则。内部控制应当权衡实施成本与预期效益，以适当的成本实现有效控制。

（四）控制环境

公司自成立以来，为保证经营业务的正常开展和公司战略目标的顺利实现，公司高度重视并大力推进内部控制体系的建设工作，遵循全面性、重要性、制衡性、适应性和成本效益等原则，依据企业所处行业、经营方式、资产结构等特点，结合公司业务具体情况，逐步完善自身组织架构，建立了涵盖公司各个业务环节的较为规范的内部控制体系。公司目前治理结构成如下：

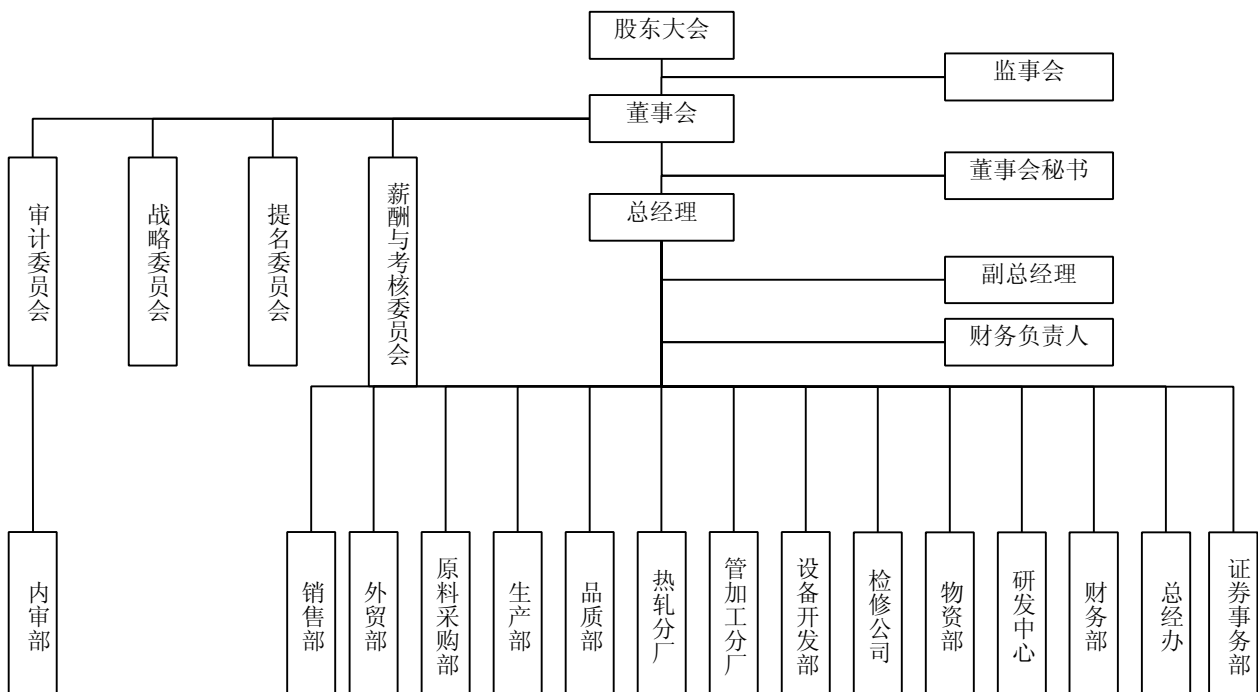

1、治理结构

本公司依法建立了股东大会、董事会、监事会和经理层“三会一层”的法人治理结构，

制定了与之相适应的“三会一层”议事规则，明确了决策、执行、监督等方面的职责权限，形成了合理的职责分工和制衡机制，保障了“三会一层”的规范运作。

(1) 股东大会是公司的最高权力机构，公司制定《股东大会议事规则》，确保所有股东，特别是中小股东享有平等地位，确保所有股东能够充分行使自己的权利。

(2) 董事会是公司的决策管理机构，对公司内部控制体系的建立和监督负责，确立内部控制的政策和方案，监督内部控制的执行。董事会下设了战略、审计、提名、薪酬与考核四个委员会，依法设置了规范的人员结构和制定相应的实施细则。其中审计委员会负责审查企业内部控制，监督内部控制的有效实施和内部控制的自我评价情况，协调内控制度的设计及其他事宜等。董事会设有三名独立董事。公司独立董事具备履行其职责所必需的基本知识和工作经验，诚信勤勉，踏实尽责，在公司重大关联交易与对外担保、发展战略与决策机制、高级管理人员聘任及解聘等重大事项决策中独立客观地做出判断，有效发挥独立董事作用。

(3) 监事会是公司的监督机构，对董事、总经理及其他高级管理人员执行职务的行为及公司财务状况进行监督及检查，并向股东大会负责并报告工作。

(4) 经理层负责制定和执行内部控制制度，通过调控和监督各职能部门规范行使职权，保证公司生产经营管理工作的正常运转。

(五) 风险评估过程

公司通过制定和执行各项管理制度，公司“三会”和经理层的职责及制衡机制能够有效运作，公司建立的决策程序和议事规则民主、透明，内部监督和反馈系统基本健全、有效。公司对法人治理结构、风险评估、控制活动、信息沟通、内部控制监督检查等做出了明确规定，保证公司内部控制系统完整，有效。公司建立了有效的风险评估过程，通过设置审计委员会等部门以识别和应对对公司可能遇到了包括经营风险、环境风险、财务风险等重大且普遍影响的变化。

(六) 信息系统与沟通

在与投资者的信息沟通方面，公司制订《信息披露管理制度》、《投资者关系管理制度》、《内幕信息知情人备案管理制度》、《年报信息披露重大差错责任追究制度》等，按照法律法规、证券监管部门及上述本公司制度的要求进行对外信息披露与沟通。并按照制度要求规范公司的内部信息沟通，通过月度办公会议、季度业绩回顾、预算执行反馈等多种渠道进行公司内部信息沟通，确保各类信息在公司内及时、有效传递；对公司高级管理人员、各部门负

责人进行了信息披露事务法规培训，使管理层明确了解了信息披露的相关政策和信息保密的重要性。

在信息化建设方面，公司运用 ERP 系统等数字化管理系统，保证了公司业务信息的及时传递。公司通过内部刊物、网络，保证公司的制度更新、重大业务信息、企业文化信息等及时、有效传递，帮助提高公司管理效率。

（七）控制活动

1、公司严格按照《公司法》等相关法律法规和现代企业制度要求，完善股东大会、董事会、监事会相应的议事规则和经理层工作制度，并将相关制度公示于证监会指定的信息披露媒体，接受广大投资者的督导。形成权力机构、决策机构、监督机构与经理层之间权责分明、各司其职、相互制衡、科学决策、协调运作的法人治理结构。

2、公司建立并完善了各部门、各分支机构管理系统，能够按照各部门的主要职责，各司其职、各负其责、相互配合、相互制衡，保证了公司生产经营活动有序进行。

3、建立完善的劳动人事管理制度。公司实行的全员劳动合同制，通过签订劳动合同，公司与员工建立劳动关系，并按规定为员工购买了养老保险等社会保险，培养和留住优秀人才，为公司今后进一步发展提供了人力资源方面的保障。

（八）对控制的监督

1、内部控制检查监督工作的情况

公司内部审计部门在公司董事会审计委员会的领导下，对公司经济活动、财务收支、重大关联交易行为、各子公司和部门内部控制制度执行情况进行定期和不定期的审计，以充分确定内部控制制度是否得到了有效遵循。

2、完善内控制度的有关措施及下一年度内部控制有关工作计划

为了满足公司快速发展的需求，保证经营目标实现，防范、纠正错误与舞弊发生，结合公司内部控制制度有效性检查监督情况，公司计划采取措施持续完善内部控制制度。随着公司业务快速发展，经营规模不断壮大，现有内部控制制度体系中可能存在与公司发展内外部环境相脱节的情况。为更好地贯彻落实国家财政部、证监会等五部委颁布的《企业内部控制基本规范》，进一步规范公司运营，防治潜在风险，应对监管要求，提升公司治理和管控水平，公司授权证券事务部，在公司范围内开展专项内控管理工作。该部门由公司董事会秘书领导，

对公司董事会负责，全面主持和推动公司内控管理体系的建设、实施和持续改进，组织定期监督和专项检查，开展公司内控自我评估工作。

公司证券事务部将协同内审部门，组织专门人员对公司现有内部控制制度、内控体系进行梳理，找出已不能完全适应公司管理要求的内部控制制度和体系中的相关条款，并进行修订完善，以保证内部控制框架体系更有效适应公司整体发展规划。

公司已聘请国浩律师集团（上海）事务所作为公司的常年法律顾问，定期对公司的内部控制体系进行审核及加以完善，并定期对公司的高级管理人员和各部门骨干进行有关法律法规的培训，深化内部控制的执行力。

二、公司主要内部控制制度的执行情况

（一）基本控制制度

1、公司治理方面

在公司治理方面，公司严格按照《公司法》、《证券法》、《深圳证券交易所股票上市规则》和《中小企业板上市公司规范运作指引》等相关法律、法规的要求，制定或不断完善了《公司章程》、《股东大会议事规则》、《董事会议事规则》、《监事会议事规则》、《募集资金管理制度》、《信息披露管理制度》、《董事会秘书工作细则》、《独立董事工作制度》、《董事、监事和高级管理人员所持本公司股份及其变动管理制度》、《内幕信息知情人备案管理制度》、《内部审计制度》、《年报信息披露重大差错责任追究制度》、《重大事项内部报告制度》等内控制度，不断完善公司法人治理结构，进一步规范公司运作，提高公司治理水平。

2、人力资源方面

在人力资源管理方面，根据国家有关法规政策，结合公司实际情况，在人力资源管理方面为引进、培养、激励人才，公司制定了《人力资源管理制度》，规定了公司员工工作准则、公司员工纪律、员工入职录用管理、员工离职管理、职称管理、员工培训管理、人事档案管理等人事政策。在工资福利制度方面公司制定了《薪酬制度》、《考勤制度》、《绩效考核管理制度》等工资分配的内部控制制度。该制度的建立实施，完善了公司人事、工资分配政策，吸引了优秀人才，提高了员工的业务技能和综合素质，调动了职工的积极性，促进了公司发展壮大。

3、会计系统

公司按照《公司法》对财务会计的要求以及《会计法》、《新会计准则》和《内部会计控制规范》等法律法规的规定，建立了规范、完整适合本公司经营特点的会计制度和财务管理制度以及相关的操作规程，公司设立了独立的会计机构，配备了高素质的会计人员，从财务上保证了公司整个运作体系的系统化、规范化。

（二）重点控制制度

1、对控股子公司的内部控制

为加强对子公司的管理，维护公司和全体投资者利益，总部职能部门向子公司的对口部门进行专业指导、监督及支持等活动，从公司治理、经营及财务等方面对控股子公司实施有效的管理。要求子公司按照公司《子公司管理制度》、《重大事项内部报告制度》等有关规定规范运作，明确规定了重大事项报告和审议程序。

2、对外担保的内部控制

为规范公司对外担保行为，有效控制公司对外担保风险，公司在《公司章程》中明确了股东大会、董事会关于对外担保事项的审批权限，对担保对象、担保的审查与审批、担保的权限、担保合同的订立及风险管理、担保的信息披露等作了详细的规定。公司并制定了专门的《对外担保管理制度》，对于对外担保的内部控制遵循合法、审慎、互利、安全的原则，严格控制担保风险，有效保障了公司和股东权益。

3、募集资金使用的内部控制

为加强公司募集资金管理的合法性、有效性和安全性，规范公司募集资金的管理，公司制定了《募集资金管理制度》，对募集资金存储、使用、变更、管理、监督等内容作了明确的规定，建立了较完善的募集资金使用的内控机制。

公司募集资金使用遵循规范、安全、高效、透明的原则，严格按照《募集资金管理制度》有关规定执行。

4、重大投资的内部控制

为促进公司的规范运作和健康发展，规避经营风险，明确公司重大投资、财务决策的批准权限与批准程序，公司在《公司章程》中明确股东大会、董事会对重大投资的审批权限，明确规定了重大投资决策授权体系和审批程序，股东大会是公司对外投资的最终决策机构，董事会在股东大会的授权范围内决定公司的对外投资。公司重大投资遵循合法、审慎、安全、

有效的原则，控制投资风险、注重投资效益，相关投资都按照规定履行了相应的审批程序及信息披露义务。

公司制定了《经营性对外投资管理制度》，进一步强化对于重大投资的管理力度，保障全体股东的利益。

5、信息披露的内部控制

为规范公司信息披露工作，保证公开披露信息的真实、准确、完整、及时，公司制定了《信息披露管理制度》、《投资者关系管理制度》、《重大事项内部报告制度》、《内幕信息知情人管理制度》、《外部信息使用人管理制度》等规章制度，明确规定了信息披露的原则、内容、程序、信息披露的权限与责任划分、记录与保管制度及信息的保密措施。公司对外披露的所有信息均经董事会批准，依法披露所有可能对本公司股票价格或投资者决策产生重大影响的信息，确保信息披露内容没有虚假、严重误导性陈述或重大遗漏，披露信息公平、公正，进一步加强了与投资者之间的互动与交流。

三、公司通过江苏证监局现场核查的情况说明

2011年9月7日-10日，江苏证监局就公司治理情况对公司进行了现场检查，并于2011年10月8日下发了苏证监函[2011]431号《关于对江苏常宝钢管股份有限公司治理状况的综合评价和整改意见的函》（以下简称“整改意见函”）。

公司根据整改意见函的精神，严肃、认真的对自身存在不足的方面进行了专项整改，并基本完成了整改工作。

公司通过本次开展的治理专项活动，增强了规范运作的意识，进一步完善了公司内部管理制度，提高了公司治理的水平，为公司整体竞争力的提升奠定了厚实的基础。

公司将以此次上市公司治理专项活动为契机，继续严格按照《公司法》、《证券法》、《深圳证券交易所中小企业板上市公司规范运作指引》等法律法规的要求，不断完善公司的法人治理结构和内部控制制度，强化董事、监事和高级管理人员的勤勉尽责意识，巩固整改成果，建立长效机制，从而进一步推动公司的发展。

四、公司准备采取的措施

公司现有内部控制制度基本能够适应公司管理的要求，能够为编制真实、完整、公允的财务报表提供合理保证，能够为公司各项业务活动的健康运行及国家有关法律、法规和公司

内部规章制度的贯彻执行提供保证，能够保护公司资产的安全、完整。对于目前公司在内部控制方面存在的不足，公司拟采取以下措施加以改进提高：

1、继续加强对《公司法》、《证券法》以及与公司经营和证券管理有关的法律法规、制度的宣传和学习。

2、进一步加强内部审计工作，推动内部审计从事后、事中审计向全过程审计转变。加大对公司及控股子公司会计信息、重大投资项目、关联交易、对外担保等的审计力度，规范高风险业务的会计核算，加强经济效益审计。同时，还要积极探索和实践闭环监督体系，建立监督工作分工责任区制度，在重点项目配备专职审计监督员，把监督网络延伸到各个层面。

3、按照《企业内部控制基本规范》的要求，公司内控管理部将进一步加强内部环境、目标设定、事项识别、风险评估、风险对策、控制活动、信息沟通、检查督促等控制系统建设，进一步提高内部控制的层次性、系统性和有效性。

五、公司内部控制自我评价

公司董事会认为：公司遵循内部控制的基本原则，根据自身的实际情况，建立了较为完善的内控体系，符合国家有关法律、行政法规和部门规章的要求。公司“三会”和高管人员的职责及控制机制能够有效运作，公司建立的决策程序和议事规则民主、科学，内部监督和反馈系统基本健全、有效。公司对法人治理结构、组织控制、信息披露控制、会计管理控制、业务控制、内部审计等做出了明确的规定，保证公司内部控制系统完整、有效，保证公司规范、安全、顺畅的运行。内部控制体系建设是一项系统而复杂的工程，也是一个动态提高管理水平过程，公司今后将继续根据国家法律法规及公司执行过程中的自我监控进一步健全和完善内控管理体系，不断完善公司内部控制结构，提高防范风险能力，加强信息披露管理，切实保障投资者的合法权益，全面提升公司管理水平，强化公司防范风险的能力，促进公司规范运营和健康发展。

六、公司内部控制相关情况披露表

内部控制相关情况	是/否/不适用	备注/说明（如选择否或不适用，请说明具体原因）
一、内部审计制度的建立情况		
1. 公司是否建立内部审计制度，内部审计制度是否经公司董事会审议通过	是	
2. 公司董事会是否设立审计委员会，公司是否设立独立于财务部门的内部审计部门	是	
3. (1) 审计委员会成员是否全部由董事组成，独立董事占半数以上并担任	是	

(2) 内部审计部门是否配置三名以上（含三名）专职人员从事内部审计工作	是	
二、年度内部控制自我评价报告披露相关情况		
1. 公司是否根据相关规定出具年度内部控制自我评价报告	是	
2. 内部控制自我评价报告结论是否为内部控制有效（如为内部控制无效，	是	
3. 本年度是否聘请会计师事务所对内部控制有效性出具审计报告	是	
4. 会计师事务所对公司内部控制有效性是否出具标准审计报告。如出具非	是	
5. 独立董事、监事会是否出具明确同意意见（如为异议意见，请说明）	是	
6. 保荐机构和保荐代表人是否出具明确同意的核查意见（如适用）	是	
三、审计委员会和内部审计部门本年度的主要工作内容与工作成效		
<p>报告期内，公司审计委员会和内审部门加强了对公司财务数据，尤其是定期财务报告内容的审核力度。报告期内，公司董事会审计委员共召开了八次工作会议，主要就公司的定期财务报告的编制工作与公司的管理层、财务部门及公司聘请的注册会计师进行了充分的沟通与交流，保证了公司财务报告数据的真实性、准确性、完整性。报告期内，公司内审部门在审计委员会的指导下，较为全面的开展了对公司各个方面的稽核工作，体现了公司内部审计工作的有效性，加强了公司防范内部风险的能力。</p>		
四、公司认为需要说明的其他情况（如有）		
无		

第七节 股东大会情况简介

一、年度股东大会情况

公司在 2011 年 5 月 5 日于常州市富都戴斯酒店召开了公司 2010 年度股东大会，全部会议议案及审议情况如下：

1、审议《关于 2010 年年度报告和摘要议案》。

该议案总有效表决股份数为 309,441,109 股。同意 309,441,109 股，占出席会议有表决权股份总数的 100%；反对：0 股；弃权：0 股；该议案审议通过。

2、审议《关于 2010 年度董事会工作报告的议案》

该议案总有效表决股份数为 309,441,109 股。同意 309,441,109 股，占出席会议有表决权股份总数的 100%；反对：0 股；弃权：0 股；该议案审议通过。

3、审议《关于 2010 年度监事会工作报告的议案》

该议案总有效表决股份数为 309,441,109 股。同意 309,441,109 股，占出席会议有表决权股份总数的 100%；反对：0 股；弃权：0 股；该议案审议通过。

4、审议《关于 2010 年度利润分配预案的议案》

该议案总有效表决股份数为 309,441,109 股。同意 309,441,109 股，占出席会议有表决权股份总数的 100%；反对：0 股；弃权：0 股；该议案审议通过。

5、审议《关于 2010 年度财务决算方案的议案》

该议案总有效表决股份数为 309,441,109 股。同意 309,441,109 股，占出席会议有表决权股份总数的 100%；反对：0 股；弃权：0 股；该议案审议通过。

6、审议《关于 2011 年度财务预算方案的议案》

该议案总有效表决股份数为 309,441,109 股。同意 309,441,109 股，占出席会议有表决权股份总数的 100%；反对：0 股；弃权：0 股；该议案审议通过。

7、审议《关于修订〈公司章程〉的议案》

该议案总有效表决股份数为 309,441,109 股。同意 309,441,109 股，占出席会议有表决权股份总数的 100%；反对：0 股；弃权：0 股；该议案审议通过。

8、审议《关于续聘江苏公证天业会计师事务所有限公司为 2011 年审计机构的议案》

该议案总有效表决股份数为 309,441,109 股。同意 305077189 股，占出席会议有表决权

股份总数的 99%；反对：0 股；弃权：4363920 股；该议案审议通过。

9、审议《关于2011年公司董事、监事薪酬的议案》

该议案总有效表决股份数为 309,441,109 股。同意 300713269 股，占出席会议有表决权股份总数的 97%；反对：0 股；弃权：8727840 股；该议案审议通过。

10、审议《关于选举第二届董事会董事的议案》，本议案采取累积投票制进行表决，表决情况如下：

10-1 曹坚先生获得有效累积表决票340,041,733股，获选担任公司第二届董事会董事。

10-2 陈普安先生获得有效累积表决票 313,917,013 股，获选担任公司第二届董事会董事。

10-3 朱洪章先生获得有效累积表决票 313,917,013 股，获选担任公司第二届董事会董事。

10-4 周家华先生获得有效累积表决票 313,917,013 股，获选担任公司第二届董事会董事。

10-5 严献忠先生获得有效累积表决票 313,917,013 股，获选担任公司第二届董事会董事。

10-6 姚伟民先生获得有效累积表决票295,588,549股，获选担任公司第二届董事会董事。

10-7 周旭东先生获得有效累积表决票309,441,109股，获选担任公司第二届董事会独立董事。

10-8 张燕女士获得有效累积表决票309,441,109股，获选担任公司第二届董事会独立董事。

10-9 佘上能先生获得有效累积表决票309,441,109股，获选担任公司第二届董事会独立董事。

11、审议《关于选举第二届监事会监事的议案》，本议案采取累积投票制进行表决，表决情况如下：

11-1 韩巧林先生获得有效累积表决票309,441,109股，获选担任公司第二届监事会监事。

11-2 袁立平先生获得有效累积表决票309,441,109股，获选担任公司第二届监事会监事。

具体情况请参见 2011 年 5 月 6 日刊登于证券时报、证券日报、中国证券报和巨潮资讯网 (<http://www.cninfo.com.cn/>) 的会议决议公告。

二、临时股东大会情况

公司报告期内共召开了一次临时股东大会。

(一) 2011 年第一次临时股东大会

公司在 2011 年 7 月 23 日于公司会议室召开了 2011 年第一次临时股东大会，全部会议议案及审议情况如下：

1、审议《关于公司变更募集资金投资项目的议案》。

该议案总有效表决股份数为 310,235,040 股。同意 310,235,040 股，占出席会议有表决权股份总数的 100%；反对：0 股；弃权：0 股；该议案审议通过。

具体情况请参见 2011 年 7 月 26 日刊登于证券时报、证券日报、中国证券报和巨潮资讯网 (<http://www.cninfo.com.cn/>) 的会议决议公告。

第八节 董事会报告

一、公司经营情况

(一) 公司报告期内经营情况

1、公司总体经营情况

2011 年是我国“十二五”规划的开局之年，也是本公司上市后谋求战略转型、快速发展的一年，公司以“打造国内能源管材制造龙头企业”为理念，坚持产品升级、效能提升、快速发展，不断提升公司持续经营能力。通过市场结构调整，巩固了国内市场优势地位，扩大了国外市场销售份额；通过产品结构调整，保持了销售和效益的基本同步增长；通过技术改造和深挖设备潜力，主营业务收入、经济效益双双达到历史最好水平；通过管理提升，实现了集团资源的统一优化配置。

报告期内，公司完成营业总收入 37.2 亿元，较去年同期增长 29.2%；实现归属于上市公司股东的净利润 2.3 亿元，较去年同期增长 25.5%；加权平均净资产收益率达到 10.1%；产品综合毛利率达到 15.8%，在行业中处于领先地位。

(1) 市场地位稳步上升，产销量创历史新高，

油井管：公司通过制定正确的营销策略，在国际、国内二个市场开拓均取得较好成绩。国内市场在 2011 中石油供应商体系年度招标中名列前茅，国际市场对非北美市场的开拓效果明显，外销占比达到 20%。公司高度注重提升运营效能，在主要设备年修近一个月的情况下，设备产能利用率达到 100%以上，油管年产量同比增长 17.2%，套管年产量同比增长 12.9%。公司高度注重提高产品质量，狠抓精益管理，多种规格产品成材率提升了 2%-3%，吨钢煤耗降低了 16.67%。

高压锅炉管：公司继续保持在国内上锅、东锅、哈锅市场订单份额的同时，积极开拓印度、日本、韩国等国外市场，深化了与国际一流公司等高端客户的合作，公司生产的小口径高压锅炉管产量比上年增长 3.57%，毛利率达到 20.48%。

(2) 坚持技术创新、提升产品质量

公司在实施产品发展战略过程中，高度重视新产品、新技术的研发和市场营销推广工作。公司“双高”油套管产品销售超过 22000 吨，较 2010 年同期增长超过 100%，高压锅炉管高合金钢比例达到 84.6%，比上年增长 27.6%。公司新开发了抗腐蚀系列等 8 项新产品，如属

于常宝专有的 Cr 系列抗腐蚀产品、HQST/C2 型特殊扣、110S 和 110SS 抗硫产品，形成了射孔枪管、小油管、耐热管等一批特色产品。。

2011 年，公司有 5 项产品获得江苏省高新技术产品，申报专利 15 项，其中发明专利 7 项，国际专利 1 项，取得实用新型专利证书 6 项。公司目前设立有江苏省企业院士工作站，江苏省特种钢管工程技术研究中心、江苏省工程技术中心等技术平台，通过联合大专院校，共同研发市场一线需求的新产品、新技术。

（3）管理模式创新、提升系统效率

公司在集团公司内部积极探索营销体制、研发体制、管理体制的优化。新成立了常宝销售公司，通过专业化经营，提升公司品牌形象；新成立了常宝检修公司，减少了母子公司重复设置，提高了专业检修能力；正在成立常宝研究所，围绕进一步调动研发人员的积极性，实行首席专家负责制，项目首席负责制，加快新产品的研发速度和市场推广力度。公司还积极推行集团化运作模式，统一人力资源、统一行政管理、统一整合内部资源，系统运营效率得到较大提升。

（4）加大治理规范，诚实守信透明

公司按照诚实守信、规范透明的上市要求，积极开展了各项制度建设。通过了江苏省证监局的综合治理验收，董事会顺利进行了换届，出台了近 20 项管理制度。公司高管 8 人参加了证监局、交易所的相关培训。

2、公司主营业务及经营情况

公司是一家专业从事各种能源管材的生产服务商，其中母公司常宝股份公司主要生产石油油管产品，母公司控股 75% 的子公司常宝普莱森公司主要生产石油套管产品，母公司控股 60% 的子公司常宝精特公司主要生产高压锅炉管产品。公司是国内领先的油套管制造商和小口径合金高压锅炉管制造商，是中国石油销售总公司“能源一号网”会员单位和锅炉业三大龙头企业的 A 级（优秀）供应商，公司产品广泛应用于石油、电力、天然气等能源行业。

（1）主要财务指标及变动情况

单位：元

主要会计数据	2011 年	2010 年	2009 年	本年比上年增减
营业收入	3,719,114,009.29	2,878,606,149.88	2,168,279,425.79	29.20%
利润总额	332,003,773.25	265,994,027.62	283,394,573.09	24.82%
归属上市公司股东的净利润	229,686,822.35	183,031,882.61	192,783,389.55	25.49%

基本每股收益	0.57	0.53	0.58	7.55%
加权平均净资产收益率	10.10	14.45	23.63	-4.35%
经营活动产生的现金净额	-359,497,468.32	284,211,967.93	-220,470,295.46	-226.49%
总资产	3,003,048,281.07	3,587,074,150.07	2,258,297,879.18	-16.28%
归属上市公司股东所有者权益	2,369,458,133.23	2,179,942,810.88	902,541,302.30	8.69%
股本	400,100,000.00	400,100,000.00	330,600,000.00	0.00%

注：报告期内，经营活动产生的现金流净额较上年下降的原因参见本章（10）现金流项目情况

（2）主要产品、原料等价格变动情况

报告期内，公司主要产品价格和原材料的价格均较为稳定。

（3）订单签署和执行情况

报告期内，公司签署的订单执行情况良好，从客户确认下单到生产、入库，发货周期较短，能够为客户提供快捷优质的供货服务。

（4）销售毛利率情况

项目	2011 年	2010 年	2009 年	本年比上年增减
销售毛利率	15.79%	17.25%	21.00%	-1.46%

报告期内，公司综合销售毛利率比上年度下降 1.46 个百分点，主要系原料价格上涨幅度超过产品价格上涨幅度所致。

（5）主营业务按产品、地区分布情况

A、主要产品销售情况

主营业务分产品情况						
分产品	营业收入 (万元)	营业成本 (万元)	毛利率 (%)	营业收入比上年 增减 (%)	营业成本比上年 增减 (%)	毛利率比上年 增减 (%)
油套管	211,784.44	184,373.97	12.94%	48.32%	55.53%	-4.04%
锅炉管	117,205.81	93,249.94	20.44%	19.13%	19.26%	-0.09%
其他管	26,672.24	24,409.96	8.48%	-19.31%	-22.42%	3.68%
合计	355,662.49	302,033.87	15.08%	29.70%	32.36%	-1.71%

B、主要地区销售情况

地区	营业收入(万元)	营业收入比上年增减
----	----------	-----------

国内合计	286,263.02	26.54%
国际合计	69,399.47	44.55%
总计	355,662.49	29.70%

(6) 主要供应商、客户情况

供应商	2011 年	2010 年	2009 年	本年比上年增减
前五名供应商合计采购金额占公司采购总金额的比重 (%)	55.34%	50.66%	51.97%	4.68%
前五名供应商预付账款余额合计 (单位: 万元)	3413.60	8808.90	8352.26	-61.25%
前五名供应商预付账款余额合计占预付账款余额的比重 (%)	52.84%	63.50%	66.09%	-10.66%
客户	2011 年	2010 年	2009 年	本年比上年增减
前五名客户合计销售金额占公司销售总金额的比重 (%)	46.56%	43.65%	53.79%	2.91%
前五名客户应收账款余额合计 (单位: 万元)	23770.68	30554.08	34560.48	-22.20%
前五名客户应收账款余额合计占应收账款余额的比重 (%)	56.01%	67.97%	80.60%	-11.96%

(7) 非经常性损益情况

单位: 元

非经常性损益项目	2011 年	2010 年	2009 年
非流动资产处置损益	-108,690.69	104,722.13	42,302.42
越权审批或无正式批准文件的税收返还、减免			
各种形式的政府补助	4,686,175.77	8,497,039.88	23,588,911.2
其他各项营业外收入、支出	174,921.89	-187,766.02	434,672.98
其他	-148,000.00	-260,000.00	365,000.00
所得税影响数	-664,967.31	-1,205,689.11	-405,182.94
少数股东损益影响数	-320,520.81	-1,562,235.21	-8,778,965.77
非经常性损益合计	3,618,918.85	5,386,071.67	15,246,737.89

(8) 主要费用情况

单位: 元

项目名称	2011 年	2010 年	2009 年	本年比上年增减
销售费用	87,602,360.07	74,617,056.33	50,198,449.47	17.40%
管理费用	194,732,592.11	153,176,278.18	133,615,049.71	27.13%
财务费用	-34,821,734.40	7,230,638.40	1,260,653.59	-581.59%

资产减值损失	-58,166.09	-1,393,074.96	680,979.45	-95.82%
所得税	39,502,671.26	32,151,859.49	37,465,379.56	22.86%
销售费用占比	2.58%	2.85%	2.63%	-0.27%
管理费用占比	5.74%	5.84%	7.00%	-0.10%
财务费用占比	-1.03%	0.28%	0.07%	-1.31%
三费用占比	7.30%	8.97%	9.69%	-1.67%

公司管理费用较去年同期增加的主要原因是公司进行了产品结构调整，加大了新产品的开发力度，研发费用投入较去年同期增加了 2644 万元，提升了报告期内高附加值产品比重。

公司财务费用较去年同期大幅下降 581.59%，主要是公司归还了部分银行贷款，降低了利息支出，公司通过合理的理财管理，增加了利息收入，提升了公司业绩。

(9) 资产负债项目情况

单位：元

项目名称	2011 年末	2010 年末	增减金额	增减比例
货币资金	925,192,591.87	1,599,256,237.02	-674,063,645.15	-42.15%
应收票据	73,338,200.00	42,281,560.00	31,056,640.00	73.45%
预付账款	64,607,912.93	138,715,141.29	-71,518,795.33	-53.42%
应收账款	403,065,575.44	427,059,783.74	-23,994,208.30	-5.62%
其他应收款	9,196,552.51	6,396,851.77	2,799,700.74	43.77%
存货	587,248,224.41	502,880,898.65	84,367,325.76	16.78%
在建工程	122,735,902.74	65,474,788.54	57,261,114.20	87.46%
应付账款	162,869,718.03	202,735,602.85	-39,865,884.82	-19.66%
预收账款	28,914,325.10	38,670,785.03	-9,756,459.93	-25.23%
应付职工薪酬	710,030.88	709,861.89	168.99	0.02%
应交税费	7,086,961.84	20,720,500.15	-13,633,538.31	-65.80%
实收资本	400,100,000.00	400,100,000.00	0.00	0.00%
资本公积	1,111,526,486.93	1,111,687,986.93	-161,500.00	-0.01%
盈余公积	129,231,211.24	96,433,983.44	32,797,227.80	34.01%

(10) 现金流量项目情况

单位：元

项目名称	2011 年	2010 年	增减金额	增减比例
经营活动产生的现金流量净额	-359,497,468.32	284,211,967.93	-643,709,436.25	-226.49%
投资活动产生的现金流量净额	161,843,699.69	-170,166,028.21	332,009,727.90	195.11%
筹资活动产生的现金流量净额	-229,952,583.46	975,777,688.59	-1,205,730,272.05	-123.57%

现金及现金等价物净增加额	-429,630,377.66	1,089,823,628.31	-1,519,454,005.97	-139.42%
--------------	-----------------	------------------	-------------------	----------

报告期内，公司合并现金流量表中现金及现金等价物净减少额为 42963 万元，其中经营活动产生的现金流量净额减少 35950 万元，投资活动产生的现金流量净额增加 16184 万元，筹资活动产生的现金流量净额减少 22995 万元。

报告期内，经营活动产生的现金流量净额减少，主要原因：本年应付票据和应付帐款期末余额比期初减少导致经营活动产生的现金流量净额减少 65568 万元；存货中原材料、库存商品等期末库存比期初增加，使经营活动产生的现金流量净额减少 8195 万元。以上两项使经营活动产生的现金流量净额减少 73763 万元。

报告期内，投资活动产生的现金流量净额增加，主要原因：本年应付票据期末余额比期初减少，使银行承兑汇票保证金余额减少而相应增加现金流入 31505 万元；本年投资固定资产、无形资产支付现金 15321 万元。

报告期内，筹资活动产生的现金流量净额减少，主要原因：本年共偿还贷款 17000 万元，分配股利和支付利息支付现金 5995 万元。

(11) 研发费用支出情况

单位：元

项目名称	2011 年	2010 年	2009 年
开发支出	115,337,069.57	88,896,247.10	67,794,560.87
其中：资本化的开发支出			
占营业收入比重	3.10%	3.09%	3.13%

(12) 偿债能力分析

项目名称	2011 年	2010 年	2009 年	本年比上年增减
流动比率	4.96	2.28	1.21	117.74%
速动比率	3.55	1.85	0.86	91.98%
资产负债率	13.89%	34.44%	52.69%	-20.55%

公司的资产负债率在行业中处于较低水平，拥有较强的抗风险能力和良好的偿债能力。

(13) 资产营运能力分析

项目名称	2011 年	2010 年	2009 年	本年比上年增减
应收账款周转率	8.96	6.90	5.69	29.86%

存货周转率	5.75	5.24	3.56	9.66%
-------	------	------	------	-------

(14) 公司主要子公司、参股公司的经营情况

常州常宝精特钢管有限公司成立于 2005 年 4 月，注册资本人民币 6000 万元，该公司主要从事高压锅炉管生产销售。本公司持有其 60% 股权。截止 2011 年 12 月 31 日，该公司总资产 51273 万元，总负债 9852 万元，报告期内公司实现营业收入 120602 万元，净利润 14619 万元。

江苏常宝普莱森钢管有限公司成立于 2006 年 8 月，注册资本美元 1500 万元，该公司主要从事石油套管和大口径高压锅炉管的生产销售。本公司持有其 75% 股权。截止 2011 年 12 月 31 日，该公司总资产 56018 万元，总负债 35590 万元，报告期内公司实现营业收入 91960 万元，净利润 1731 万元。

常州常宝物流有限公司成立于 2004 年 9 月，注册资本人民币 100 万元，该公司主要从事搬运装卸、仓储服务、机械设备维修和安装。本公司持有其 100% 股权。

江苏常宝德胜钢管有限公司成立于 2008 年 2 月，注册资本人民币 11000 万元，该公司为 ERW660 焊管项目的实施主体。

常宝精特能源管材公司成立于 2010 年 9 月，注册资本人民币 10000 万元，2011 年 10 月 20 日，公司注册资本增资到 25000 万元。本公司持有其 100% 的股权。公司通过该公司实施募投项目 CPE 项目、电站锅炉用 U 型高压锅炉管项目、电站锅炉用 SUPER304 高压锅炉管项目的建设。

(二) 公司未来发展的展望

1、行业发展趋势

公司管理层认为，2012 年石油钻采、大型电站建设行业形势仍将复杂多变，机遇与挑战并存，发展与淘汰同在，关键是每个企业如何去寻找商机、发现商机，如何在行业竞争中取得优势地位。2012 年，全球石油消费持续稳定增长，石油钻采行业规模仍将持续扩大，行业景气度仍可保持；电站建设受国家节能减排影响，将会加快淘汰小规模、高能耗的小型电站，加快建设节能环保的大型发电机组，这都十分有利于公司主要用于临界、超超临界的小口径高压锅炉管产品的销售。但是，国内市场受经济增速放慢和产业结构转型影响，下游需求仍维持低位，行业竞争仍相对激烈，同时，制造企业的刚性成本如劳动力成本、水电燃气成本

还在上升过程中，因此，外部经营环境仍然较为严峻，不容乐观。

2、公司2012年的发展目标

面对当前形势，公司管理层继续坚持公司产品高端化、品牌化发展战略，坚持公司的市场结构调整和产品结构调整，一是对外进一步拓展国际、国内二个市场，重点在国际市场开拓上寻求突破；二是对内积极实施公司营销体制、研发体制、管理体制的转型和优化，重点在“双高”产品的营销上寻求突破。三是加快募投项目的建设，力争在2012年基本完成投产，尽快形成新的产能；四是继续统一整合内部资源，加大技术改造，降低各种成本，确保公司持续稳定增长。

2012年，公司争取实现油井管产品产销量比上年增长8%以上，其中“双高”产品继续保持较大幅度的增长，出口占比达到30%，普莱森公司要实现规模、效益双双较大幅度增长；高压锅炉管设备产能要提升20%，高合金钢产品占比继续保持80%以上，出口占比达到30%；电站锅炉用高压加热器U型管项目建成投产，当年实现销售 2000 吨以上；CPE项目完成主要投资，年底进入调试阶段。

(1) 按计划、高质量地推进募投项目建设

常州常宝能源管材有限公司实施的募投项目，电站锅炉用高压加热器U型管项目、CPE项目和SUPER304高压锅炉管项目目前均处于建设阶段。根据最新进展情况，预计电站锅炉用高压加热器U型管项目将于2012年6-7月建成投产，CPE项目将于2013年一季度建成投产。

(2) 加快市场和用户结构转型

2012年，常宝股份对外将加大国际高端市场和重点客户的开拓力度，进一步提高外销在总销售量中的比例。重点是新增3~5家万吨级国际战略客户；对内将加大重点开拓中石化、中海油等新领域市场的力度，逐步改变国内主要客户较为单一的局面，重点是油井管“双高”产品市场领域的有效突破。

2012年，常宝普莱森公司要通过几年来在市场、产品等方面的厚积薄发，为常宝股份争取更多的业绩贡献，产量力争突破18万吨以上。

2012年，常宝精特面对可能出现的市场需求不足现状，将进一步调整产品结构，和国际一流厂商如V&M，日本住友金属等知名企业对标，提升产品质量与附加值，缩小彼此间差距。同时，进一步开拓国际市场，重点是印度、韩国、日本等国外市场的有效开拓。

(3) 加大技术创新、加强技术研发

公司将结合自身特点，在2011年产品研发、技术研发的基础上，进一步完善研发机制，

配置人员，清晰市场需求，明确研究方向，积极发挥专家研发带头人作用，对2011年已开发出来的新品进一步改善，促进已批量性生产产品的稳定受控生产并向特色产品转化。对2012年新开发新品，从立项目的，材料选型、工艺路线、开发难点特点等方面进行严密策划和深入研究，争取一次开发成功，将研发成本降到最低。

2012年，公司将围绕页岩气、煤层气、天然气开采用油套管产品，进行研发和攻关，形成系列产品，力争在市场需求到来时，能够提供全方位的产品服务。

二、报告期内公司的投资情况

（一）募集资金具体使用情况

经中国证券监督管理委员会证监许可[2010]1138号文核准,于2010年9月8日首次向社会公众公开发行人民币普通股A股6,950万股，每股发行价格人民币16.78元，本次发行募集资金总额为人民币1,166,210,000.00元，2010年9月13日收到承销商中国建银投资证券有限责任公司汇缴的各社会公众普通股A股股东认购款扣除承销保荐费用人民币56,000,000.00元后的募集资金合计人民币1,110,210,000.00元，另扣除审计验资、律师及信息披露等发行费用5,799,400.00元后，本公司首次公开发行股票实际募集资金净额为人民币1,104,410,600.00元。

上述募集资金到位情况业经江苏公证天业会计师事务所有限公司验证,并出具苏公W[2010]B090号《验资报告》。

截止2011年12月31日，募集资金专户存储情况如下：

单位：元

专户银行名称	银行帐号	期末余额
中国建设银行常州分行	32001628636059108666	39,153,374.94
中国建设银行常州分行	32001626442059689689	329,755,477.29
交通银行股份有限公司常州分行	324006010018170274290	298,791,262.44
合计		667,700,114.67

报告期内，公司募集资金并超募资金实际使用情况如下：

(1) 2011年1月5日，经公司第一届董事会第二十八次会议、第一届监事会第八次会议审议通过，公司使用超募资金20,000万元用于永久性补充公司流动资金。

(2) 2011 年 4 月 10 日, 经公司第一届董事会第三十次会议审议通过, 公司使用 10,000 万元超募资金暂时性补充流动资金, 具体期限自 2011 年 4 月 12 日-2011 年 10 月 12 日。

(3) 2011 年 7 月 23 日, 经公司 2011 年第一次临时股东大会审议通过, 公司变更募集资金投向, 停止使用募集资金建设原募投项目“ERW660 焊管项目”, 将剩余募集资金 66,106.06 万元全部用于新募投项目 CPE 项目、电站锅炉用高压加热器 U 型管项目、SUPER304 高压锅炉管项目的建设。

(3) 2011 年 10 月 13 日, 经公司第二届董事会第六次会议、第二届监事会第四次会议审议通过, 公司使用超募资金 11,000 万元永久性补充流动资金。

募集资金使用情况对照表

单位: 万元

募集资金总额		110,441.06		本年度投入募集资金总额		34,519.08				
报告期内变更用途的募集资金总额		66,106.06		已累计投入募集资金总额		45,794.62				
累计变更用途的募集资金总额		66,106.06		项目达到预定可使用状态日期		-				
累计变更用途的募集资金总额比例		59.86%		本年度实现的效益		0.00				
承诺投资项目和超募资金投向	是否已变更项目(含部分变更)	募集资金承诺投资总额	调整后投资总额(1)	本年度投入金额	截至期末累计投入金额(2)	截至期末投资进度(%) (3)=(2)/(1)	项目达到预定可使用状态日期	本年度实现的效益	是否达到预计效益	项目可行性是否发生重大变化
承诺投资项目										
ERW660 焊管	是	11,275.54	11,275.54	0.00	11,275.54	100.00%	-	0.00	不适用	否
CPE 项目	否	35,601.90	35,601.90	314.38	314.38	0.88%	2013 年 03 月 30 日	0.00	不适用	否
电站锅炉用高压加热器 U 型管项目	否	17,198.33	17,198.33	3,204.70	3,204.70	18.63%	2012 年 07 月 30 日	0.00	不适用	否
SUPER304H 高压锅炉管项目	否	13,305.83	13,305.83	0.00	0.00	0.00%	2013 年 06 月 30 日	0.00	不适用	否
承诺投资项目小计	-	77,381.60	77,381.60	3,519.08	14,794.62	-	-	0.00	-	-
超募资金投向										
归还银行贷款 (如有)	-						-	-	-	-
补充流动资金 (如有)	-	31,000.00	31,000.00	31,000.00	31,000.00	100.00%	-	-	-	-
超募资金投向小计	-	31,000.00	31,000.00	31,000.00	31,000.00	-	-	0.00	-	-
合计	-	108,381.60	108,381.60	34,519.08	45,794.62	-	-	0.00	-	-
未达到计划进度或预计收益的情况和原因 (分具体项目)										

项目可行性发生重大变化的情况说明	无
超募资金的金额、用途及使用进展情况	适用 本公司首次公开发行股票实际募集资金净额为人民币 1,104,410,600.00 元，募集资金到位情况业经江苏公证天业会计师事务所有限公司验证,并出具苏公 W[2010]B090 号《验资报告》。公司募集资金承诺投资总额为 77,381.60 万元，超募资金为 33,059.46 万元。报告期内，经公司第一届董事会第二十八次会议审议通过，公司于 2011 年 1 月 6 日使用超募资金 20,000.00 万元永久性补充流动资金；经公司第二届董事会第六次会议审议通过，公司于 2011 年 10 月 14 日使用超募资金 11,000.00 万元永久性补充流动资金，公司的监事会、独立董事、保荐机构均对上述补充流动资金事项均发表了明确的同意意见。截止报告期末，公司共使用超募资金 31,000.00 万元永久性补充流动资金，尚余超募资金 2,059.46 万元。
募集资金投资项目实施地点变更情况	不适用
募集资金投资项目实施方式调整情况	不适用
募集资金投资项目先	不适用
用闲置募集资金暂时	不适用
项目实施出现募集资	不适用
尚未使用的募集资金用途及去向	存放于公司和子公司设在中国建设银行股份有限公司常州市分行和交通银行股份有限公司常州分行的募集资金专项账户，账号分别为 32001628636059108666、32001626442059689689、324006010018170274290
募集资金使用及披露中存在的问题或其他情况	无

变更募集资金投资项目情况表

变更后的项目	对应的原承诺项目	变更后项目拟投入募集资金总额(1)	本年度实际投入金额	截至期末实际累计投入金额(2)	截至期末投资进度(%) (3)=(2)/(1)	项目达到预定可使用状态日期	本年度实现的效益	是否达到预计效益	变更后的项目可行性是否发生重大变化
CPE 项目	ERW660 焊管	35,601.90	314.38	314.38	0.88%	2013 年 03 月 30 日	0.00	不适用	否
电站锅炉用高压加热器 U 型管项目	ERW660 焊管	17,198.33	3,204.70	3,204.70	18.63%	2012 年 07 月 30 日	0.00	不适用	否
SUPER304H 高压锅炉管项目	ERW660 焊管	13,305.83	0.00	0.00	0.00%	2013 年 06 月 30 日	0.00	不适用	否
合计	-	66,106.06	3,519.08	3,519.08	-	-	0.00	-	-
变更原因、决策程序及信息披露情况说明(分具体项目)	<p>一、变更募投项目的原因</p> <p>1、原项目基本情况</p> <p>公司原募集资金投资项目为--ERW660 焊管项目，该项目计划投资 77,381.60 万元，全部使用募集资金。该项目建设周期为 19 个月，项目达产后，可新增 ERW 焊管年产能 30 万吨。截止 2011 年 5 月 31 日，该项目实际投入募集资金 11,275.54 万元，占总投资额的 14.57%，目前建设进度与公司招股说明书中披露的情况一致。</p> <p>该项目经常州市发改委"常发改备(2008)5 号"文备案并批准实施。</p> <p>2、变更原因</p> <p>因下列原因，致原募投项目预期盈利水平下降</p> <p>(1) 铁矿石价格上涨因素。自 2010 年上半年以来，用于该项目生产的主要原材料卷板的价格平均累计涨幅超过 10%，平均每吨原材料上涨了约 600 元左右。原材料价格上涨幅度超过公司原先的预期，可能导致原募投项目建设资金中流动资金部分不足，而公司作为资金密集型企业，对流动资金的需求较大，难以在短期内消化该部分成本压力。</p>								

	<p>(2) 自 2011 年 1 月以来, 人民币汇率持续升高, 导致该项目产品的出口成本增加, 对于公司开拓国际市场可能造成不利影响。</p> <p>(3) 公司当时拟建设 ERW660 焊管项目, 主要是借鉴发达国家钢管行业发展的经验, 考虑到 ERW 焊管作为世界焊管行业的重点发展方向, 未来具有广阔的市场容量和潜力。然而根据目前国内的行业情况来看, 其市场尚未呈现大规模增长的态势, 仍需要较长的时间进行市场培育, 其产品需求增速低于公司原先的预期。目前阶段, 国内大口径 ERW 焊管供求趋于稳定, 短期难有较大的市场需求提升空间。</p> <p>公司管理层经过周密的论证、分析和比较后认为, 目前能源管材行业中高压锅炉管的市场景气度最高; 且公司目前使用自筹资金正在筹建的“电站锅炉用 U 型加热器管项目”、“SUPER304H 高压锅炉管项目”、“CPE 项目”与原募投项目相比较, 其投资回报周期相对较短、盈利能力更强、市场前景更为明确。因此, 公司管理层本着严谨的经营作风及对广大投资者负责的态度, 追求募集资金使用效率的最大化, 拟对公司募投项目进行相应变更。</p> <p>二、变更募投项目的决策程序</p> <p>公司本次变更募集资金投资项目, 事先经过于 2011 年 7 月 6 日召开的公司第二届董事会第二次会议和第二届监事会第二次会议审议通过, 公司的独立董事和保荐机构均发表了明确的同意意见; 公司并于 2011 年 7 月 23 日召开了 2011 年第一次股东大会, 审议并通过了《关于公司变更募集资金投资项目的议案》。</p> <p>三、变更募投项目的信息披露情况</p> <p>1、2011 年 7 月 8 日刊登于《证券日报》、《证券时报》、《中国证券报》和巨潮资讯网 www.cninfo.com.cn 的公司《常宝股份: 第二届董事会第二次会议决议的公告》(2011-015)、《常宝股份: 第二届监事会第二次会议决议的公告》(2011-016)、《常宝股份: 关于拟变更募集资金投资项目的公告》(2011-017)。</p> <p>2、2011 年 7 月 26 日刊登于《证券日报》、《证券时报》、《中国证券报》和巨潮资讯网 www.cninfo.com.cn 的公司《常宝股份: 2011 年第一次临时股东大会决议的公告》(2011-020)。</p>
未达到计划进度或预计收益的情况和原因(分具体项目)	不适用
变更后的项目可行性发生重大变化的情况说明	不适用

2、非募集资金投资情况

(1) 2011 年 5 月 5 日, 经公司第二届董事会第一次会议审议通过, 公司使用 10,000 万元自有资金收购了常州常宝精特能源管材有限公司 100% 的股权。

(2) 2011 年 12 月 10 日, 经公司第二届董事会第八次会议审议通过, 公司使用自有资金兑换港币 10 万元在香港设立全资子公司常宝国际控股有限公司。

(3) 2011 年 12 月 26 日, 经公司第二届董事会第九次会议审议通过, 公司以全资子公司常州常宝物流有限公司的未分配利润和盈余公司 700 万元对其进行增资。

(4) 2011 年 12 月 26 日, 经公司第二届董事会第九次会议审议通过, 公司以自有资金 500 万元对外投资设立江苏常宝钢管销售有限责任公司。

3、公司会计政策、会计估计变更及核算办法变化、重大会计差错更正的原因及影响

报告期内, 公司无重大会计政策和会计估计变更以及前期差错更正事项。

三、董事会日常工作情况

(一) 董事会会议情况及决定内容

序号	届次	时间	议案	披露媒体
1	2011 年第一届董事会第二十八次会议	2011 年 1 月 5 日	一、审议通过《关于使用部分超募资金永久性补充流动资金的议案》	巨潮网、证券时报、证券日报、中国证券报
2	2011 年第一届董事会第二十九次会议	2011 年 1 月 23 日	一、审议通过《江苏常宝钢管股份有限公司内部审计制度》 二、审议通过《关于聘请袁立平先生担任内部审计负责人的议案》 三、审议通过《江苏常宝钢管股份有限公司董事、监事、高级管理人员薪酬管理制度（草案）》 四、审议通过《江苏常宝钢管股份有限公司投资者关系管理制度》 五、审议通过《江苏常宝钢管股份有限公司内幕信息知情人管理制度》 六、审议通过《江苏常宝钢管股份有限公司年报信息披露重大差错问责制度》	巨潮网、证券时报、证券日报、中国证券报
3	2011 年第一届董事会第三十次会议	2011 年 4 月 10 日	一、审议通过《关于 2010 年度报告摘要和正文的议案》 二、审议通过《关于 2010 年度总经理报告的议案》 三、审议通过《关于 2010 年度董事会工作报告的议案》 四、审议通过《关于 2010 年度利润分配预案的议案》 五、审议通过《关于 2010 年度财务决算方案的议案》 六、审议通过《关于 2011 年度财务预算方案的议案》 七、审议通过《关于使用部分超募资金暂时性补充流动资金的议案》 八、审议通过《关于制定经营性对外投资管理制度的议案》 九、审议通过《关于修订<公司章程>的议案》 十、审议通过《关于内部控制自我评价报告的议案》 十一、审议通过《关于续聘江苏公证天业会计师事务所有限公司为 2011 年度审计机构的议案》 十二、审议通过《关于 2010 年度独立董事述职的议案》 十三、审议通过《关于 2010 年度募集资金存放与使用专项报告的议案》 十四、审议通过《关于董事会审计委员会年报工作制度的议案》 十五、审议通过《独立董事年报公司制度的议案》 十六、审议通过《外部信息使用人管理制度的议案》 十七、审议通过《突发事件管理制度的议案》 十八、审议通过《关于董事会换届选举的议案》 十九、审议通过《关于 2011 年公司董事、高管薪酬方案的议案》 二十、《关于召开 2010 年度股东大会的议案》	巨潮网、证券时报、证券日报、中国证券报
4	2011 年第一届董事会第三十一次会议	2011 年 4 月 28 日	一、审议通过《江苏常宝钢管股份有限公司 2011 年第一季度报告》	
5	2011 年第二届董事会第一次会议	2011 年 5 月 5 日	一、审议通过《关于选举第二届董事会董事长、副董事长的议案》 二、审议通过《关于续聘公司董事会秘书的议案》 三、审议通过《关于聘任公司高级管理人员的议案》	巨潮网、证券时报、证券日报、中国证券报

			<p>四、审议通过《关于选举公司第二届董事会战略委员会成员的议案》</p> <p>五、审议通过《关于选举公司第二届董事会薪酬与考核委员会成员的议案》</p> <p>六、审议通过《关于选举公司第二届董事会审计委员会成员的议案》</p> <p>七、审议通过《关于选举公司第二届董事会提名委员会成员的议案》</p> <p>八、审议通过《关于收购常州常宝精特能源管材有限公司的议案》</p>	
6	2011 年第二届董事会第二次会议	2011 年 7 月 26 日	一、审议通过《关于公司拟变更募集资金投资项目的议案》	巨潮网、证券时报、证券日报、中国证券报
7	2011 年第二届董事会第三次会议	2011 年 8 月 17 日	<p>一、审议通过《关于 2011 年半年度报告摘要和全文的议案》</p> <p>二、审议通过《关于公司开展专项治理活动的议案》</p> <p>三、审议通过《关于公司组织机构调整的议案》</p> <p>四、审议通过《关于聘请姚伟民先生担任公司副总经理的议案》</p> <p>五、审议通过《关于对顾丽萍女士违规买卖公司股票的处罚决定及要求公司董事、监事、高级管理人员及其近亲属加强对资本市场法律、法规和政策学习的议案》</p> <p>六、审议通过《关于调整公司内审部负责人的议案》</p> <p>七、审议通过《关于聘请安宁先生担任证券事务代表的议案》</p>	巨潮网、证券时报、证券日报、中国证券报
8	2011 年第二届董事会第四次会议	2011 年 9 月 2 日	<p>一、审议通过《关于修订总经理工作细则的议案》</p> <p>二、审议通过《关于制定重大事项内部报告制度的议案》</p> <p>三、审议通过《关于制定子公司管理制度的议案》</p> <p>四、审议通过《关于制定对外担保管理制度的议案》</p> <p>五、审议通过《关于制定关联交易管理制度的议案》</p>	巨潮网、证券时报、证券日报、中国证券报
9	2011 年第二届董事会第五次会议	2011 年 9 月 25 日	<p>一、审议通过了《关于对子公司增资的议案》</p> <p>二、2011 年《关于“加强中小企业板上市公司内控规则落实专项活动”自查并整改方案的议案》</p>	巨潮网、证券时报、证券日报、中国证券报
10	2011 年第二届董事会第六次会议	2011 年 10 月 11 日	一、审议通过了《关于使用部分超募资金永久性补充流动资金的议案》	巨潮网、证券时报、证券日报、中国证券报
11	2011 年第二届董事会第七次会议	2011 年 10 月 28 日	一、审议通过了《江苏常宝钢管股份有限公司 2011 年度第三季度季度报告》	巨潮网、证券时报、证券日报、中国证券报
12	2011 年第二届董事会第八次会议	2011 年 11 月 10 日	一、审议通过《关于在香港设立子公司的议案》	巨潮网、证券时报、证券日报、上海证券报
13	2011 年第二届董事会第九次会议	2011 年 12 月 26 日	<p>一、审议通过《关于修改<公司章程>的议案》</p> <p>二、审议通过《关于修订<内幕信息知情人管理制度>的议案》</p> <p>三、审议通过《关于对子公司增资并进行工商变更的议案》</p> <p>四、审议通过《关于投资设立子公司的议案》</p>	巨潮网、证券时报、证券日报、上海证券报

(二) 董事会对股东大会决议的执行情况

报告期内，公司董事会根据《公司法》、《公司章程》及其他有关法律法规的要求，严格按照股东大会的决议及授权，认真执行股东大会通过的各项决议。

1、2010 年度利润分配方案的执行情况

根据公司 2010 年度股东大会决议，公司 2010 年度利润分配方案为：以 2010 年末公司总股本 40010 万股为基数，每 10 股派发现金红利 1 元，合计派发现金股利 4,001 万元（含税）。

公司董事会严格遵照并执行了上述利润分配方案。

2、修改《公司章程》的执行情况

报告期内，公司董事会根据 2010 年年度股东大会的决议以及对董事会的相关授权，完成了《公司章程》修改以及工商备案手续。

3、关联交易的执行情况

报告期内，公司未发生关联交易。

（三）董事会专门委员会的履职情况

1、董事会战略委员会履职情况：

报告期内，董事会战略委员会共召开四次会议。

（1）公司第二届董事会战略委员 2011 年第一次会议于 2011 年 5 月 16 日召开，审议了《关于公司拟变更募投项目的意向性议案》。

（2）公司第二届董事会战略委员 2011 年第二次会议于 2011 年 6 月 30 日召开，审议了《关于公司拟变更募投项目的议案》，并将相关议案提交董事会审议。

（3）公司第二届董事会战略委员会 2011 年第三次会议于 2011 年 8 月 8 日召开，审议了《关于充分发挥董事会战略委员会作用的议案》。

（4）公司第二届董事会战略委员 2011 年第四次会议于 2011 年 11 月 3 日召开，审议了《关于公司在香港投资设立子公司的议案》，并将相关议案提交董事会审议。

2、董事会提名委员会履职情况：

报告期内，公司董事会提名委员会共召开了三次会议。

（1）公司第一届董事会提名委员会 2011 年第一次会议于 2011 年 4 月 1 日召开，审议了

《关于董事会换届选举的议案》，并将相关议案提交董事会审议。

(2) 公司第二届董事会提名委员会 2011 年第一次会议于 2011 年 7 月 22 日召开，审议了《关于提名姚伟民先生担任副总经理的议案》，并将相关议案提交董事会审议。

(3) 公司第二届董事会提名委员会 2011 年第二次会议于 2011 年 11 月 3 日召开，各提名委员会成员就公司近期情况和下一步工作计划进行了交流。

3、董事会审计委员会履职情况：

报告期内，公司董事会审计委员会共召开了八次会议。

(1) 公司第一届董事会审计委员会 2011 年第一次会议于 2011 年 2 月 14 日召开，审议了公司 2010 年度年报工作计划。

(2) 公司第一届董事会审计委员会 2011 年第二次会议于 2011 年 3 月 13 日召开，与公司审计机构就年报审计工作情况进行了沟通。

(3) 公司第一届董事会审计委员会 2011 年第三次会议于 2011 年 4 月 6 日召开，就公司年报审计中发现的问题进行了审议，并对公司 2011 年第一季度报告的编制情况进行了审议。

(4) 公司第二届董事会审计委员会 2011 年第一次会议于 2011 年 7 月 11 日召开，就公司拟变更募投项目的募集资金使用情况进行了审议。

(5) 公司第二届董事会审计委员会 2011 年第二次会议于 2011 年 8 月 9 日召开，对公司 2011 年半年度报告的编制情况进行了审议。

(6) 公司第二届董事会审计委员会 2011 年第三次会议于 2011 年 8 月 16 日召开，就加强审计委员会工作，充分发挥审计委员会对公司规范治理的作用进行了审议。

(7) 公司第二届董事会审计委员会 2011 年第四次会议于 2011 年 10 月 11 日召开，对公司 2011 年第三季度报告的编制情况进行了审议。

(8) 公司第二届董事会审计委员会 2011 年第五次会议于 2011 年 11 月 24 日召开，与公司审计机构就年报与审计的情况进行了沟通。

4、董事会薪酬与考核委员会履职情况

报告期内，公司董事会薪酬与考核委员会共召开了三次会议。

(1) 公司第一届董事会薪酬与考核委员会 2011 年第一次会议于 2011 年 3 月 31 日召开，

对公司 2010 年度董事、监事、高级管理人员从公司领取报酬的情况进行了核定。

(2) 公司第二届董事会薪酬与考核委员会 2011 年第一次会议于 2011 年 7 月 11 日召开,与会董事就如何充分发挥薪酬与考核委员会对公司规范治理所起的作用进行了讨论。

(3) 公司第二届董事会薪酬与考核委员会 2011 年第二次会议于 2011 年 12 月 28 日召开,与会董事就 2012 年公司董事、监事、高级管理人员的薪酬标准进行了讨论。

(四) 利润分配方案及其他重大事项

1、董事会本次利润分配或资本公积金转增股本预案

公司 2011 年度利润分配预案为: 本次股利分配拟以 2011 年度末总股本 400,100,000 股为基数, 按每 10 股派发现金红利 1.25 元(含税), 共计派发现金红利 50,012,500 元(含税)。

单位: 元

分红年度	现金分红金额(含税)	分红年度合并报表中归属于上市公司股东的净利润	占合并报表中归属于上市公司股东的净利润的比率	年度可分配利润
2010 年	40,010,000.00	183,031,882.61	21.86%	233,842,168.13
2009 年	5,000,000.00	192,783,389.55	2.59%	245,929,193.53
2008 年	8,878,050.00	262,183,885.22	3.39%	327,541,143.75
最近三年累计现金分红金额占最近年均净利润的比例(%)				8.45%

2、承诺事项履行情况

承诺事项	承诺人	承诺内容	履行情况
股改承诺			
收购报告书或权益变动报告书中所作承诺			
重大资产重组时所作承诺			
发行时所作承诺	曹坚、江苏常宝投资发展有限公司及其他 26 名自然人股东	1、自上市之日起,其所持有的公司股份锁定三十六个月; 2、避免出现与公司主营业务构成同业竞争的情况	报告期内,上述人员(或公司)皆严格履行了承诺事项
其他承诺(含追加承诺)			

3、证券投资情况

单位: 元

序号	证券品种	证券代码	证券简称	初始投资金额(元)	期末持有数量(股)	期末账面值	占期末证券投资总比例(%)	报告期损益
1	股票	601857	中国石油	3,502,225.00	100,000	974,000.00	100.00%	-148,000.00
期末持有的其他证券投资				0.00	-	0.00	0.00%	0.00
报告期已出售证券投资损益				-	-	-	-	0.00

合计	3,502,225.00	-	974,000.00	100%	-148,000.00
----	--------------	---	------------	------	-------------

证券投资情况说明：该证券投资行为是公司上市前购买新股的行为，严格按照公司当时的管理制度履行了审批手续，对公司报告期业绩不产生重大影响。

3、持有其他上市公司股权情况

单位：元

证券代码	证券简称	初始投资金额	占该公司股权比例	期末账面值	报告期损益	报告期所有者权益变动	会计核算科目	股份来源
600377	宁沪高速	360,000.00	0.00%	1,138,000.00	7,2000	-161,500.00	可供出售金融资产	买入
合计		360,000.00	-	1,138,000.00	7,2000	-161,500.00	-	-

4、持有拟上市公司及非上市金融企业股权情况

单位：元

所持对象名称	初始投资金额	持有数量	占该公司股权比例	期末账面值	报告期损益	报告期所有者权益变动	会计核算科目	股份来源
江苏银行	1,457,800.00	125,780	0.01%	1,457,800.00	100,624	0.00	长期股权投资	买入
合计	1,457,800.00	125,780	-	1,457,800.00	100,624	0.00	-	-

5、其他综合收益细目

单位：元

项目	本期发生额	上期发生额
1. 可供出售金融资产产生的利得（损失）金额	-190,000.00	-100,000.00
减：可供出售金融资产产生的所得税影响	-28,500.00	-15,000.00
前期计入其他综合收益当期转入损益的净额		
小计	-161,500.00	-85,000.00
2. 按照权益法核算的在被投资单位其他综合收益中所享有的份额		
减：按照权益法核算的在被投资单位其他综合收益中所享有的份额产生的所得税影响		
前期计入其他综合收益当期转入损益的净额		
小计		
3. 现金流量套期工具产生的利得（或损失）金额		
减：现金流量套期工具产生的所得税影响		
前期计入其他综合收益当期转入损益的净额		
转为被套期项目初始确认金额的调整额		
小计		
4. 外币财务报表折算差额		
减：处置境外经营当期转入损益的净额		
小计		

5. 其他		
减：由其他计入其他综合收益产生的所得税影响		
前期其他计入其他综合收益当期转入损益的净额		
小计		
合计	-161,500.00	-85,000.00

第九节 监事会报告

一、2011 年度监事会工作情况

2011 年是公司上市后所经历的第一个完整年度，在这一年中，公司监事会进行了换届选举，除选举韩巧林先生、袁立平先生继续担任公司监事外，经公司职工代表大会推荐，由丁伟先生担任公司第二届监事会职工代表监事。公司监事会全体成员按照《公司法》、《深交所中小企业板股票上市规则》、公司《章程》和《监事会议事规则》等规定和要求，认真履行自身职责，依法独立行使职权，促进公司规范运作，维护公司、股东及员工的合法权益。监事会对公司财务、股东大会决议执行情况、董事会重大决策程序及公司经营管理活动的合法合规性、董事及高级管理人员履行职务情况等进行了监督和检查，促进了公司持续、健康发展。

报告期内，公司监事会共召开了 8 次会议，具体情况如下：

1、公司第一届监事会第八次会议于 2011 年 1 月 3 日在公司会议室举行，全体监事共 3 名出席了本次会议，会议由监事会主席韩巧林先生主持。

(1) 审议通过了《关于使用部分超募资金永久性补充流动资金的议案》

会议决议公告于 2011 年 1 月 5 日刊登在巨潮咨询网 www.cninfo.com.cn、证券时报、证券日报、中国证券报等报刊媒体。

2、公司第一届监事会第九次会议于 2011 年 4 月 10 日在公司会议室举行，全体监事共 3 名出席了本次会议，会议由监事会主席韩巧林先生主持。

(1) 审议通过了《关于 2010 年度监事会工作报告的议案》；

(2) 审议通过了《关于 2010 年度董事会内部控制自我评价报告的议案》；

(3) 审议通过了《关于 2011 年度财务预算报告的议案》；

(4) 审议通过了《关于 2010 年度报告和摘要的议案》；

(5) 审议通过了《关于公司使用部分超募资金暂时性补充流动资金的议案》；

(6) 审议通过了《关于监事会换届选举的议案》；

会议决议公告于 2011 年 4 月 12 日刊登在巨潮咨询网 www.cninfo.com.cn、证券时报、证券日报、中国证券报等报刊媒体。

3、公司第一届监事会第十次会议于 2011 年 4 月 28 日在公司会议室举行，全体监事共 3 名出席了本次会议，会议由监事会主席韩巧林先生主持。

(1) 审议通过了《江苏常宝钢管股份有限公司 2011 年第一季度报告》

4、公司第二届监事会第一次会议于 2011 年 5 月 5 日在公司会议室举行，全体监事共 3 名出席了本次会议，会议由监事会主席韩巧林先生主持。

(1) 审议通过了《关于选举韩巧林先生担任监事会主席的议案》

会议决议公告于 2011 年 5 月 7 日刊登在巨潮咨询网 www.cninfo.com.cn、证券时报、证券日报、中国证券报等报刊媒体。

5、公司第二届监事会第二次会议于 2011 年 7 月 6 日在公司会议室举行，全体监事共 3 名出席了本次会议，会议由监事会主席韩巧林先生主持。

(1) 审议通过了《关于公司拟变更募集资金投资项目的议案》

会议决议公告于 2011 年 7 月 8 日刊登在巨潮咨询网 www.cninfo.com.cn、证券时报、证券日报、中国证券报等报刊媒体。

6、公司第二届监事会第三次会议于 2011 年 8 月 17 日在公司会议室举行，全体监事共 3 名出席了本次会议，会议由监事会主席韩巧林先生主持。

(1) 审议通过了《关于 2011 年半年度报告和摘要的议案》

会议决议公告于 2011 年 8 月 18 日刊登在巨潮咨询网 www.cninfo.com.cn、证券时报、证券日报、中国证券报等报刊媒体。

7、公司第二届监事会第四次会议于 2011 年 10 月 11 日在公司会议室举行，全体监事共 3 名出席了本次会议，会议由监事会主席韩巧林先生主持。

(1) 审议通过了《关于使用部分超募资金永久性补充流动资金的议案》

会议决议公告于 2011 年 10 月 13 日刊登在巨潮咨询网 www.cninfo.com.cn、证券时报、上海证券报等报刊媒体。

8、公司第二届监事会第五次会议于 2011 年 10 月 28 日在公司会议室举行，全体监事共 3 名出席了本次会议，会议由监事会主席韩巧林先生主持。

(1) 审议通过了《关于 2011 年第三季度季度报告正文及全文的议案》

二、监事会对报告期内公司有关情况发表的意见

1、公司依法运作情况

(1) 2011 年度公司依法经营，决策程序符合《公司法》、《证券法》及《公司章程》等有关制度的规定，公司内部控制制度健全，未发现公司有违法违规的经营行为。股东大会、董事会会议的召集、召开均按照有关法律、法规及公司《章程》规定的程序进行，有关决议的内容合法有效。

(2) 公司董事会成员及高级管理人员能按照国家有关法律、行政法规和本公司章程的有关规定，忠实勤勉地履行其职责。董事会全面落实股东大会的各项决议，高级管理人员认真贯彻执行董事会决议，报告期内未发现公司董事及高级管理人员在执行职务、行使职权时有违反法律、法规、公司《章程》及损害公司和股东利益的行为。

2、检查公司财务情况

监事会对报告期内的财务监管体系和财务状况进行了检查，认为公司财务状况、经营成果良好，财务会计内控制度健全，会计无重大遗漏和虚假记载，严格执行《会计法》和《企业会计准则》等法律法规，未发现违规违纪问题。报告期内，江苏公证会计师事务所出具了无保留意见的 2010 年度审计报告，该审计报告真实、客观地反映了公司的财务状况和经营成果。

3、对公司募集资金的使用情况进行监督

公司认真按照《深圳证券交易所中小企业板上市公司规范运作指引》、公司《募集资金使用管理制度》的要求管理和使用募集资金。

(1) 公司第一届监事会第八次会议审议了《关于使用部分超募资金永久性补充流动资金的议案》，监事会认为：

公司本次使用部分超募资金永久性补充流动资金，可以满足公司对营运资金的需求，加快市场拓展速度，提高募集资金使用效率，提升公司盈利水平，符合公司发展需要，符合维护全体股东利益的需要。募集资金的使用没有与募集资金投资项目的实施计划相抵触，不影响募集资金投资项目的正常进行，不存在变相改变募集资金投向和损害股东利益的情况。本次超募资金的使用计划内容及程序符合《深圳证券交易所股票上市规则》、《深证证券交易所中小企业板上市公司规范运作指引》、《中小企业板信息披露备忘录第 29 号：超募资金使用及募集资金永

久性补充流动资金》等相关法规的规定。公司最近十二个月内未进行证券投资等高风险投资，并承诺在使用部分超募资金永久性补充流动资金后十二个月内不从事证券投资等高风险投资。监事会同意公司使用 200,000,000 元超募资金补充公司流动资金。

(2) 公司第一届监事会第九次会议审议通过了《关于使用部分超募资金暂时性补充流动资金的议案》，监事会认为：

公司本次使用部分超募资金暂时性补充流动资金，可以提高募集资金使用效率，进一步提升公司盈利水平，符合公司发展需要，符合维护全体股东利益的需要。募集资金的使用没有与募集资金投资项目的实施计划相抵触，不影响募集资金投资项目的正常进行，不存在变相改变募集资金投向和损害股东利益的情况。本次超募资金的使用计划内容及程序符合《深圳证券交易所股票上市规则》、《深圳证券交易所中小企业板上市公司规范运作指引》、《中小企业板信息披露备忘录第 29 号：超募资金使用及募集资金暂时性补充流动资金》等相关法规的规定。公司最近十二个月内未进行证券投资等高风险投资，并承诺在使用部分超募资金暂时性补充流动资金后十二个月内不从事证券投资等高风险投资。监事会同意公司用超募资金中的 110,000,000 元人民币暂时补充流动资金，使用期限不超过 6 个月。

(3) 公司第二届监事会第二次会议审议通过了《关于公司拟变更募集资金投资项目的议案》，监事会认为：

公司变更募投项目的方案符合维护公司发展利益的需要，符合维护全体股东利益的需要，内容及程序符合《中小企业板上市公司募集资金管理细则》等相关法规的规定，有利于提高公司的整体盈利能力，不存在损害股东利益的情况，监事会同意变更募集资金项目。

(4) 公司第二届监事会第三次会议审议通过了《关于使用部分超募资金永久性补充流动资金的议案》，监事会认为：

公司本次使用部分超募资金永久性补充流动资金，可以提高募集资金使用效率，进一步提升公司盈利水平，符合公司发展需要，符合维护全体股东利益的需要。募集资金的使用没有与募集资金投资项目的实施计划相抵触，不影响募集资金投资项目的正常进行，不存在变相改变募集资金投向和损害股东利益的情况。本次超募资金的使用计划内容及程序符合《深圳证券交易所股票上市规则》、《深圳证券交易所中小企业板上市公司规范运作指引》、《中小企业板信息披露备忘录第 29 号：超募资金使用及募集资金永久性补充流动资金》等相关法规的规定。公司最近十二个月内未进行证券投资等高风险投资，并承诺在使用部分超募资金永久性补充

流动资金后十二个月内不从事证券投资等高风险投资。监事会同意公司用超募资金中的 110,000,000 元人民币永久补充流动资金。

4、对外担保和质押情况

监事会对公司 2011 年度发生的对外担保和股权质押情况进行了核查，报告期内公司没有发生对外担保的事项，也没有发生股权质押等情况。

5、监事会对内部控制自我评价报告的意见

对公司董事会编制的公司控制自我评价报告、公司内部控制制度的建设及执行情况，结合《企业内部控制基本规范》要求进行了审核，公司已经建立了较为完善的内部控制体系，并能够得到有效的执行，公司内部控制自我评价报告真实、客观地反映了公司内部控制制度的建立及运行情况。

三、2012 年度监事会工作要点

公司监事会将坚决贯彻公司董事会制定的各项经营管理措施，严格按照国家法律法规和《公司章程》赋予监事会的职责，恪尽职守，督促公司规范运作，完善公司法人治理结构。

2012年工作的整体思路：适应公司上市后的新形势新要求，完善监督职责，以提高监督水平为核心不断改进工作方式；强化日常监督，采取多种方式了解和掌握公司重大决策、重要经营管理活动及重大异常变化的情况；促进公司内部控制不断优化、经营管理不断规范；按照监管部门对上市公司治理提出的新要求，推动公司对各项法人治理制度进行完善，实现公司整体又好又快地发展。重点做好以下几方面的工作：

1、严格按照《公司法》、公司《章程》及《监事会议事规则》的要求，开展好监事会日常议事活动。根据公司实际需要召开监事会定期和临时会议，做好各项议题的审议工作；强化日常监督检查，进一步提高监督时效，增强监督的灵敏性；按照上市公司监管部门的有关要求，认真完成各种专项审核、检查和监督评价活动，并出具专项核查意见。

2、创新工作方式，积极有序开展其他各项监督工作。充分发挥企业内部监督力量的作用；加强与股东的联系，维护员工权益；在做好公司本部监督检查工作的基础上，加大对控股子公司和参股公司的监督力度。

3、加强监事的内部学习。加强调研和培训，推进自身建设，开展调查研究；跟踪监管部门的新要求，加强学习和培训，持续推进监事会的自身建设。

4、加强与监管部门的联系，适应上市公司的监管需要。积极主动与江苏省证监局等监管部门进行联系和沟通，取得更多的支持和帮助；按照监管部门的要求，严格按照相关法律、法规的要求不断完善公司治理结构，建立公司规范治理的长效机制，维护公司和全体股东的权益。

第十节 重要事项

一、本年度公司无重大诉讼、仲裁事项

二、本年度公司无重大收购及出售资产、吸收及合并事项

三、本年度无重大关联交易事项

四、重大合同及履行情况：

1、本年度公司无对外担保事项

2、本年度公司无委托贷款事项

五、A 股发行前非流通股股东承诺事项：

公司实际控制人曹坚先生、公司法人股东江苏常宝投资发展有限公司及其他全部 26 名自然人股东均承诺：自公司本次发行的 A 股股票上市之日起三十六个月内，不转让或者委托他人管理其所持有的公司股份，也不由公司收购该部分股份。

公司实际控制人曹坚先生、公司法人股东江苏常宝投资发展有限公司及其他全部 26 名自然人股东均承诺：在持有公司股份期间，将避免发生可能与公司主营业务构成同业竞争的现象。

报告期内，以上人员（法人）均严格履行了承诺事项。

六、报告期内聘任审计机构情况：

公司 2010 度股东大会审议通过了《关于续聘江苏公证天业会计师事务所有限公司为 2011 度审计机构的议案》，公司根据该项决议，继续聘请江苏公证天业会计师事务所有限公司担任公司 2011 度审计机构。

七、报告期内公司、公司董事会及董事均未受到中国证监会处罚和证券交易所谴责。

八、保持与投资者的良好沟通，加强投资者关系管理：

公司董事会非常关注与投资者保持良好的沟通，并虚心采纳良好的意见和建议。报告期内，公司董事会除按照有关监管部门的规定进行了及时、充分的信息披露外，还通过多种渠道积极开展投资者关系管理工作，加强与投资者、新闻媒体和社会公众的直接沟通。公司开通了投资者电话专线（0519-88814347），耐心解答每位股东的问题；通过网络交流，设立了专门邮箱（zhaod@cbsteeltube.com、ann@cbsteeltube.com）接受投资者的问询，并安排专人专门解答投资者提出的各项问题。充分介绍和展示了公司良好的企业形象、自身优势、稳定增

长的业绩和广阔的发展前景，使广大投资者进一步了解公司的投资价值。

2011 年公司接待机构和个人投资者来访 20 多人次：

接待时间	接待地点	接待方式	接待对象类型	接待对象	谈论的主要内容及提供的资料
2011 年 09 月 20 日	公司会议室	实地调研	机构	国金证券、诺安基金、万家基金、中欧基金、海富通基金研究员	公司的经营情况和行业环境，未提供任何书面资料。
2011 年 11 月 09 日	公司会议室	实地调研	机构	国金证券、嘉实基金研究员	公司的经营情况和对行业发展趋势的判断、未来出口形式分析，未提供任何书面资料。
2011 年 12 月 23 日	公司会议室	实地调研	机构	富国基金、华泰联合证券、申银万国研究所研究员	公司募投项目建设情况、本年度产品毛利率下降的原因、原材料波动对公司造成的影响、2012 年公司产能预测，未提供任何书面资料。

九、2011 年度信息披露索引

公告编号	公告内容	披露时间	披露媒体
2010-011	关于使用部分超募资金永久性补充流动资金的公告	2011 年 1 月 5 日	证券日报、证券时报、中国证券报、巨潮资讯网 www.cninfo.com.cn
2010-012	第一届董事会第二十八次会议决议的公告	2011 年 1 月 5 日	证券日报、证券时报、中国证券报、巨潮资讯网 www.cninfo.com.cn
2010-013	第一届监事会第八次会议决议的公告	2011 年 1 月 5 日	证券日报、证券时报、中国证券报、巨潮资讯网 www.cninfo.com.cn
2010-014	第一届董事会第二十九次会议决议的公告	2011 年 1 月 26 日	证券日报、证券时报、中国证券报、巨潮资讯网 www.cninfo.com.cn
2011-001	关于中国石油集团石油专用管产品中标的公告	2011 年 2 月 22 日	证券日报、证券时报、中国证券报、巨潮资讯网 www.cninfo.com.cn
2011-002	2010 年度业绩快报	2011 年 2 月 26 日	证券日报、证券时报、中国证券报、巨潮资讯网 www.cninfo.com.cn
2011-003	关于召开 2010 年度股东大会	2011 年 4 月 12 日	证券日报、证券时报、中国证券报、巨潮资讯网

			www.cninfo.com.cn
2011-004	第一届董事会第三十次会议决议的公告	2011年4月12日	证券日报、证券时报、中国证券报、巨潮资讯网 www.cninfo.com.cn
2011-005	第一届监事会第九次会议决议的公告	2011年4月12日	证券日报、证券时报、中国证券报、巨潮资讯网 www.cninfo.com.cn
2011-006	2010 年度报告摘要	2011年4月12日	
2011-007	关于使用部分超募资金暂时性补充流动资金的公告	2011年4月12日	证券日报、证券时报、中国证券报、巨潮资讯网 www.cninfo.com.cn
2011-008	2011 年度募集资金存放与使用情况专项报告	2011年4月12日	证券日报、证券时报、中国证券报、巨潮资讯网 www.cninfo.com.cn
2011-009	关于举行 2010 年度报告网上业绩说明会的公告	2011年4月12日	证券日报、证券时报、中国证券报、巨潮资讯网 www.cninfo.com.cn
2011-010	职工代表大会关于推选职工监事的公告	2011年4月14日	证券日报、证券时报、中国证券报、巨潮资讯网 www.cninfo.com.cn
2011-011	2011 年第一季度报告正文	2011年4月29日	证券日报、证券时报、中国证券报、巨潮资讯网 www.cninfo.com.cn
2011-011	2010 年度股东大会决议的公告	2011年5月6日	证券日报、证券时报、中国证券报、巨潮资讯网 www.cninfo.com.cn
2011-012	第二届董事会第一次会议决议的公告	2011年5月7日	证券日报、证券时报、中国证券报、巨潮资讯网 www.cninfo.com.cn
2011-013	第二届监事会第一次会议决议的公告	2011年5月7日	证券日报、证券时报、中国证券报、巨潮资讯网 www.cninfo.com.cn
2011-014	2010 年度利润分配实施公告	2011年5月31日	证券日报、证券时报、中国证券报、巨潮资讯网 www.cninfo.com.cn

2011-015	第二届董事会第二次会议决议的公告	2011年7月8日	证券日报、证券时报、中国证券报、巨潮资讯网 www.cninfo.com.cn
2011-016	第二届监事会第二次会议决议的公告	2011年7月8日	证券日报、证券时报、中国证券报、巨潮资讯网 www.cninfo.com.cn
2011-017	关于拟变更募集资金投资项目的公告	2011年7月8日	证券日报、证券时报、中国证券报、巨潮资讯网 www.cninfo.com.cn
2011-018	关于召开 2011 年第一次临时股东大会通知公告	2011年7月8日	证券日报、证券时报、中国证券报、巨潮资讯网 www.cninfo.com.cn
2011-019	关于子公司常州常宝精特能源管材有限公司竞得土地使用权的公告	2011年7月19日	证券日报、证券时报、中国证券报、巨潮资讯网 www.cninfo.com.cn
2011-020	2011 年第一次临时股东大会决议的公告	2011年7月26日	证券日报、证券时报、中国证券报、巨潮资讯网 www.cninfo.com.cn
2011-021	第二届董事会第三次会议决议的公告	2011年8月18日	证券日报、证券时报、中国证券报、巨潮资讯网 www.cninfo.com.cn
2011-022	第二届监事会第三次会议决议的公告	2011年8月18日	证券日报、证券时报、中国证券报、巨潮资讯网 www.cninfo.com.cn
2011-023	2011 年半年度报告摘要	2011年8月18日	证券日报、证券时报、中国证券报、巨潮资讯网 www.cninfo.com.cn
2011-024	关于“公司治理专项活动”的自查报告和整改计划的公告	2011年8月18日	证券日报、证券时报、中国证券报、巨潮资讯网 www.cninfo.com.cn
2011-025	关于 2011 年半年度报告相关内容更正的公告	2011年8月19日	证券日报、证券时报、中国证券报、巨潮资讯网 www.cninfo.com.cn
2011-025	第二届董事会第四次会议决议的公告	2011年9月3日	证券日报、证券时报、中国证券报、巨潮资讯网

			www.cninfo.com.cn
2011-026	第二届董事会第五次会议决议的公告	2011年9月27日	证券日报、证券时报、中国证券报、巨潮资讯网 www.cninfo.com.cn
2011-027	关于以募集资金对子公司进行增资的公告	2011年9月27日	证券日报、证券时报、中国证券报、巨潮资讯网 www.cninfo.com.cn
2011-028	关于子公司签订募集资金三方监管协议的公告	2011年9月27日	证券日报、证券时报、中国证券报、巨潮资讯网 www.cninfo.com.cn
2011-029	关于归还超募资金的公告	2011年10月12日	证券时报、上海证券报、巨潮资讯网 www.cninfo.com.cn
2011-030	关于使用部分超募资金永久性补充流动资金的公告	2011年10月13日	证券时报、上海证券报、巨潮资讯网 www.cninfo.com.cn
2011-031	第二届董事会第六次会议决议的公告	2011年10月13日	证券时报、上海证券报、巨潮资讯网 www.cninfo.com.cn
2011-032	第二届监事会第四次会议决议的公告	2011年10月13日	证券时报、上海证券报、巨潮资讯网 www.cninfo.com.cn
2011-033	关于子公司签订募集资金三方监管协议的公告	2011年10月20日	证券时报、上海证券报、巨潮资讯网 www.cninfo.com.cn
2011-034	关于完成对子公司增资的公告	2011年10月20日	证券时报、上海证券报、巨潮资讯网 www.cninfo.com.cn
2011-035	2011年第三季度季度报告正文	2011年10月29日	证券时报、上海证券报、巨潮资讯网 www.cninfo.com.cn
2011-036	第二届董事会第八次会议决议的公告	2011年11月11日	证券时报、上海证券报、巨潮资讯网 www.cninfo.com.cn
2011-037	关于在香港设立子公司的公	2011年11月11日	证券时报、上海证券报、巨

	告		潮 资 讯 网 www.cninfo.com.cn
2011-038	关于保荐机构变更名称的公告	2011 年 12 月 1 日	证券时报、上海证券报、巨 潮 资 讯 网 www.cninfo.com.cn
2011-039	关于对子公司增资并进行工商变更的公告	2011 年 12 月 27 日	证券时报、上海证券报、巨 潮 资 讯 网 www.cninfo.com.cn
2011-040	关于对外投资设立子公司的公告	2011 年 12 月 27 日	证券时报、上海证券报、巨 潮 资 讯 网 www.cninfo.com.cn

第十一节 财务报告

审计报告

苏公 W[2012]A538 号

江苏常宝钢管股份有限公司全体股东：

我们审计了后附的江苏常宝钢管股份有限公司(以下简称常宝股份公司)财务报表，包括 2011 年 12 月 31 日的合并及母公司资产负债表，2011 年度的合并及母公司利润表、合并及母公司现金流量表、合并及母公司所有者权益变动表，以及财务报表附注。

一、管理层对财务报表的责任

编制和公允列报财务报表是常宝股份公司管理层的责任，这种责任包括：(1)按照企业会计准则的规定编制财务报表，并使其实现公允反映；(2)设计、执行和维护必要的内部控制，以使财务报表不存在由于舞弊或错误导致的重大错报。

二、注册会计师的责任

我们的责任是在执行审计工作的基础上对财务报表发表审计意见。我们按照中国注册会计师审计准则的规定执行了审计工作。中国注册会计师审计准则要求我们遵守中国注册会计师职业道德守则，计划和执行审计工作以对财务报表是否不存在重大错报获取合理保证。

审计工作涉及实施审计程序，以获取有关财务报表金额和披露的审计证据。选择的审计程序取决于注册会计师的判断，包括对由于舞弊或错误导致的财务报表重大错报风险的评估。在进行风险评估时，注册会计师考虑与财务报表编制和公允列报相关的内部控制，以设计恰当的审计程序，但目的并非对内部控制的有效性发表意见。审计工作还包括评价管理层选用会计政策的恰当性和作出会计估计的合理性，以及评价财务报表的总体列报。

我们相信，我们获取的审计证据是充分、适当的，为发表审计意见提供了基础。

三、审计意见

我们认为，常宝股份公司财务报表在所有重大方面按照企业会计准则的规定编制，公允反映了常宝股份公司 2011 年 12 月 31 日的合并及母公司财务状况以及 2011 年度的合并及母公司经营成果和现金流量。

江苏公证天业会计师事务所有限公司

中国注册会计师

王文凯

中国注册会计师

秦志军

中国·无锡

二〇一二年四月二十日

资产负债表

编制单位：江苏常宝钢管股份有限公司

2011 年 12 月 31 日

单位：元

项目	期末余额		年初余额	
	合并	母公司	合并	母公司
流动资产：				
货币资金	925,192,591.87	188,799,633.54	1,599,256,237.02	1,309,213,466.02
结算备付金				
拆出资金				
交易性金融资产	974,000.00	974,000.00	1,122,000.00	1,122,000.00
应收票据	73,338,200.00	3,000,000.00	42,281,560.00	13,836,400.00
应收账款	403,065,575.44	261,152,525.28	427,059,783.74	287,459,251.54
预付款项	64,607,912.93	267,541,418.55	138,715,141.29	185,702,255.93
应收保费				
应收分保账款				
应收分保合同准备金				
应收利息				
应收股利				
其他应收款	9,196,552.51	10,380,775.95	6,396,851.77	7,483,041.57
买入返售金融资产				
存货	587,248,224.41	276,258,581.93	502,880,898.65	207,174,700.81
一年内到期的非流动资产				
其他流动资产				
流动资产合计	2,063,623,057.16	1,008,106,935.25	2,717,712,472.47	2,011,991,115.87
非流动资产：				
发放委托贷款及垫款				
可供出售金融资产	1,138,000.00	1,138,000.00	1,328,000.00	1,328,000.00
持有至到期投资				
长期应收款				
长期股权投资	1,457,800.00	1,019,792,860.85	1,457,800.00	258,732,260.85
投资性房地产				
固定资产	602,155,894.04	217,976,123.43	618,840,080.39	230,613,947.94
在建工程	122,735,902.74	8,843,085.43	65,474,788.54	9,264,181.83
工程物资				
固定资产清理				
生产性生物资产				
油气资产				
无形资产	197,298,295.05	56,432,554.40	168,368,788.91	57,062,439.20
开发支出				
商誉	9,597,262.70		9,597,262.70	
长期待摊费用				
递延所得税资产	5,042,069.38	2,507,543.26	4,294,957.06	2,978,015.72
其他非流动资产				

非流动资产合计	939,425,223.91	1,306,690,167.37	869,361,677.60	559,978,845.54
资产总计	3,003,048,281.07	2,314,797,102.62	3,587,074,150.07	2,571,969,961.41
流动负债：				
短期借款	40,500,000.00	20,500,000.00	175,000,000.00	15,000,000.00
向中央银行借款				
吸收存款及同业存放				
拆入资金				
交易性金融负债				
应付票据	154,798,636.48	62,530,392.86	730,885,192.39	380,253,040.40
应付账款	162,869,718.03	93,357,812.09	202,735,602.85	126,948,986.30
预收款项	28,914,325.10	17,469,288.93	38,670,785.03	14,188,489.33
卖出回购金融资产款				
应付手续费及佣金				
应付职工薪酬	710,030.88		709,861.89	
应交税费	7,086,961.84	-8,805,230.45	20,720,500.15	4,441,567.62
应付利息				
应付股利				
其他应付款	20,805,887.74	19,350,421.56	25,402,588.75	24,529,599.12
应付分保账款				
保险合同准备金				
代理买卖证券款				
代理承销证券款				
一年内到期的非流动负债				
其他流动负债				
流动负债合计	415,685,560.07	204,402,684.99	1,194,124,531.06	565,361,682.77
非流动负债：				
长期借款	1,200,000.00	1,200,000.00	41,200,000.00	21,200,000.00
应付债券				
长期应付款				
专项应付款				
预计负债				
递延所得税负债	116,700.00	116,700.00	145,200.00	145,200.00
其他非流动负债				
非流动负债合计	1,316,700.00	1,316,700.00	41,345,200.00	21,345,200.00
负债合计	417,002,260.07	205,719,384.99	1,235,469,731.06	586,706,882.77
所有者权益（或股东权益）：				
实收资本（或股本）	400,100,000.00	400,100,000.00	400,100,000.00	400,100,000.00
资本公积	1,111,526,486.93	1,126,217,197.72	1,111,687,986.93	1,126,378,697.72
减：库存股				
专项储备				
盈余公积	129,231,211.24	126,529,713.99	96,433,983.44	93,732,486.19
一般风险准备				
未分配利润	728,600,435.06	456,230,805.92	571,720,840.51	365,051,894.73

外币报表折算差额				
归属于母公司所有者权益合计	2,369,458,133.23	2,109,077,717.63	2,179,942,810.88	1,985,263,078.64
少数股东权益	216,587,887.77		171,661,608.13	
所有者权益合计	2,586,046,021.00	2,109,077,717.63	2,351,604,419.01	1,985,263,078.64
负债和所有者权益总计	3,003,048,281.07	2,314,797,102.62	3,587,074,150.07	2,571,969,961.41

利润表

编制单位：江苏常宝钢管股份有限公司

2011 年 1-12 月

单位：元

项目	本期金额		上期金额	
	合并	母公司	合并	母公司
一、营业总收入	3,719,114,009.29	2,434,234,296.68	2,878,606,149.88	1,698,823,189.41
其中：营业收入	3,719,114,009.29	2,434,234,296.68	2,878,606,149.88	1,698,823,189.41
利息收入				
已赚保费				
手续费及佣金收入				
二、营业总成本	3,391,921,853.01	2,284,491,985.39	2,620,857,184.25	1,589,869,748.62
其中：营业成本	3,131,908,826.76	2,123,597,104.01	2,381,998,002.72	1,444,054,364.68
利息支出				
手续费及佣金支出				
退保金				
赔付支出净额				
提取保险合同准备金净额				
保单红利支出				
分保费用				
营业税金及附加	12,557,974.56	5,196,852.68	5,228,283.58	4,201,425.93
销售费用	87,602,360.07	63,902,690.24	74,617,056.33	54,238,307.34
管理费用	194,732,592.11	121,890,390.39	153,176,278.18	86,533,401.61
财务费用	-34,821,734.40	-29,799,496.03	7,230,638.40	-1,785,051.48
资产减值损失	-58,166.09	-295,555.90	-1,393,074.96	2,627,300.54
加：公允价值变动收益（损失以“-”号填列）	-148,000.00	-148,000.00	-260,000.00	-260,000.00
投资收益（损失以“-”号填列）	207,210.00	27,030,242.00	91,066.00	26,557,066.00
其中：对联营企业和合营企业的投资收益				
汇兑收益（损失以“-”号填列）				
三、营业利润（亏损以“-”号填列）	327,251,366.28	176,624,553.29	257,580,031.63	135,250,506.79
加：营业外收入	4,931,097.66	3,621,875.77	8,712,764.96	3,862,012.84
减：营业外支出	178,690.69	178,690.69	298,768.97	291,178.97
其中：非流动资产处置损失				
四、利润总额（亏损总额以“-”号填列）	332,003,773.25	180,067,738.37	265,994,027.62	138,821,340.66
减：所得税费用	39,502,671.26	16,081,599.38	32,151,859.49	12,357,496.30
五、净利润（净亏损以“-”号填列）	292,501,101.99	163,986,138.99	233,842,168.13	126,463,844.36
归属于母公司所有者的净利润	229,686,822.35	163,986,138.99	183,031,882.61	126,463,844.36
少数股东损益	62,814,279.64		50,810,285.52	

六、每股收益：				
（一）基本每股收益	0.57		0.53	
（二）稀释每股收益	0.57		0.53	
七、其他综合收益	-161,500.00	-161,500.00	-85,000.00	-85,000.00
八、综合收益总额	292,339,601.99	163,824,638.99	233,757,168.13	126,378,844.36
归属于母公司所有者的综合收益总额	229,525,322.35	163,824,638.99	182,946,882.61	126,378,844.36
归属于少数股东的综合收益总额	62,814,279.64		50,810,285.52	

本期发生同一控制下企业合并的，被合并方在合并前实现的净利润为：0.00 元。

合并所有者权益变动表

编制单位：江苏常宝钢管股份有限公司

2011 年度

单位：元

项目	本期金额										上年金额											
	归属于母公司所有者权益									少数股东权益	所有者权益合计	归属于母公司所有者权益									少数股东权益	所有者权益合计
	实收资本(或股本)	资本公积	减：库存股	专项储备	盈余公积	一般风险准备	未分配利润	其他	实收资本(或股本)			资本公积	减：库存股	专项储备	盈余公积	一般风险准备	未分配利润	其他				
一、上年年末余额	400,100,000.00	1,111,687,986.93	0.00	0.00	96,433,983.44	0.00	571,720,840.51	0.00	171,661,608.13	2,351,604,419.01	330,600,000.00	81,818,360.96			71,141,214.56		418,981,726.78	165,962,248.58	1,068,503,550.88			
加：会计政策变更																						
前期差错更正																						
其他																						
二、本年年初余额	400,100,000.00	1,111,687,986.93	0.00	0.00	96,433,983.44	0.00	571,720,840.51	0.00	171,661,608.13	2,351,604,419.01	330,600,000.00	81,818,360.96			71,141,214.56		418,981,726.78	165,962,248.58	1,068,503,550.88			
三、本年增减变动金额(减少以“-”号填列)	0.00	-161,500.00	0.00	0.00	32,797,227.80	0.00	156,879,594.55	0.00	44,926,279.64	234,441,601.99	69,500,000.00	1,029,869,625.97			25,292,768.88		152,739,113.73	5,699,359.55	1,283,100,868.13			
(一) 净利润							229,686,822.35		62,814,279.64	292,501,101.99							183,031,882.61	50,810,285.52	233,842,168.13			
(二) 其他综合收益		-161,500.00								-161,500.00		-85,000.00								-85,000.00		

上述（一）和（二）小计	-161,500.00				229,686,822.35		62,814,279.64	292,339,601.99	0.00	-85,000.00			0.00		183,031,882.61		50,810,285.52	233,757,168.13
（三）所有者投入和减少资本									69,500,000.00	1,029,954,625.97							-27,466,925.97	1,071,987,700.00
1. 所有者投入资本									69,500,000.00	1,034,910,600.00							-27,466,925.97	1,076,943,674.03
2. 股份支付计入所有者权益的金额																		
3. 其他										-4,955,974.03								-4,955,974.03
（四）利润分配				32,797,227.80	-72,807,227.80	-17,888,000.00	-57,898,000.00					25,292,768.88	-30,292,768.88				-17,644,000.00	-22,644,000.00
1. 提取盈余公积				32,797,227.80	-32,797,227.80							25,292,768.88	-25,292,768.88					0.00
2. 提取一般风险准备																		
3. 对所有者（或股东）的分配					-40,010,000.00	-17,888,000.00	-57,898,000.00						-5,000,000.00				-17,644,000.00	-22,644,000.00
4. 其他																		
（五）所有者权益内部结转																		
1. 资本公积转增资本（或股本）																		

2. 盈余公积转增资本 (或股本)																				
3. 盈余公积弥补亏损																				
4. 其他																				
(六) 专项储备																				
1. 本期提取																				
2. 本期使用																				
(七) 其他																				
四、本期期末余额	400,10 0,000.0 0	1,111,5 26,486. 93	0.00	0.00	129,23 1,211.2 4	0.00	728,60 0,435.0 6	0.00	216,58 7,887.7 7	2,586,0 46,021. 00	400,10 0,000.0 0	1,111,6 87,986. 93			96,433, 983.44		571,72 0,840.5 1		171,66 1,608.1 3	2,351,6 04,419. 01

编制单位：江苏常宝钢管股份有限公司

2011 年度

单位：元

项目	本期金额								上年金额							
	实收资本 (或股本)	资本公积	减：库存 股	专项储备	盈余公积	一般风险 准备	未分配利 润	所有者权 益合计	实收资本 (或股本)	资本公积	减：库存 股	专项储备	盈余公积	一般风险 准备	未分配利 润	所有者权 益合计
一、上年年末余额	400,100.00	1,126,378,697.72	0.00	0.00	93,732,486.19	0.00	365,051,894.73	1,985,263,078.64	330,600,000.00	91,553,097.72			68,439,717.31		268,880,819.25	759,473,634.28
加：会计政策变更																
前期差错更正																
其他																
二、本年年初余额	400,100.00	1,126,378,697.72	0.00	0.00	93,732,486.19	0.00	365,051,894.73	1,985,263,078.64	330,600,000.00	91,553,097.72			68,439,717.31		268,880,819.25	759,473,634.28
三、本年增减变动金额（减少以“-”号填列）	0.00	-161,500.00	0.00	0.00	32,797,227.80	0.00	91,178,911.19	123,814,638.99	69,500,000.00	1,034,825,600.00	0.00	0.00	25,292,768.88	0.00	96,171,075.48	1,225,789,444.36
（一）净利润							163,986,138.99	163,986,138.99							126,463,844.36	126,463,844.36
（二）其他综合收益		-161,500.00						-161,500.00		-85,000.00						-85,000.00
上述（一）和（二）小计	0.00	-161,500.00	0.00	0.00	0.00	0.00	163,986,138.99	163,824,638.99	0.00	-85,000.00	0.00	0.00	0.00	0.00	126,463,844.36	126,378,844.36
（三）所有者投入和减少资本	0.00	0.00	0.00	0.00	0.00	0.00	0.00	0.00	69,500,000.00	1,034,910,600.00	0.00	0.00	0.00	0.00	0.00	1,104,410,600.00
1. 所有者投入资本									69,500,000.00	1,034,910,600.00						1,104,410,600.00

									0.00	,600.00						,600.00
2. 股份支付计入所有者权益的金额																
3. 其他																
(四) 利润分配	0.00	0.00	0.00	0.00	32,797,227.80	0.00	-72,807,227.80	-40,010,000.00					25,292,768.88	-30,292,768.88	-5,000,000.00	0.00
1. 提取盈余公积					32,797,227.80		-32,797,227.80						25,292,768.88	-25,292,768.88		
2. 提取一般风险准备																
3. 对所有者(或股东)的分配							-40,010,000.00	-40,010,000.00						-5,000,000.00	-5,000,000.00	0.00
4. 其他																
(五) 所有者权益内部结转																
1. 资本公积转增资本(或股本)																
2. 盈余公积转增资本(或股本)																
3. 盈余公积弥补亏损																
4. 其他																
(六) 专项储备																
1. 本期提取																
2. 本期使用																
(七) 其他																

四、本期期末余额	400,100,000.00	1,126,217,197.72	0.00	0.00	126,529,713.99	0.00	456,230,805.92	2,109,077,717.63	400,100,000.00	1,126,378,697.72	0.00	0.00	93,732,486.19	0.00	365,051,894.73	1,985,263,078.64
----------	----------------	------------------	------	------	----------------	------	----------------	------------------	----------------	------------------	------	------	---------------	------	----------------	------------------

现金流量表

编制单位：江苏常宝钢管股份有限公司

2011 年 1-12 月

单位：元

项目	本期金额		上期金额	
	合并	母公司	合并	母公司
一、经营活动产生的现金流量：				
销售商品、提供劳务收到的现金	4,033,789,137.63	2,761,000,260.32	3,103,164,915.79	1,902,437,797.53
客户存款和同业存放款项净增加额				
向中央银行借款净增加额				
向其他金融机构拆入资金净增加额				
收到原保险合同保费取得的现金				
收到再保险业务现金净额				
保户储金及投资款净增加额				
处置交易性金融资产净增加额				
收取利息、手续费及佣金的现金				
拆入资金净增加额				
回购业务资金净增加额				
收到的税费返还	32,317,584.17	31,186,422.71	22,331,268.77	19,522,241.60
收到其他与经营活动有关的现金	30,872,061.64	149,126,798.40	17,302,359.72	8,521,038.31
经营活动现金流入小计	4,096,978,783.44	2,941,313,481.43	3,142,798,544.28	1,930,481,077.44
购买商品、接受劳务支付的现金	4,076,009,645.15	3,026,096,971.55	2,566,371,049.59	1,762,609,134.34
客户贷款及垫款净增加额				
存放中央银行和同业款项净增加额				
支付原保险合同赔付款项的现金				
支付利息、手续费及佣金的现金				
支付保单红利的现金				
支付给职工以及为职工支付的现金	104,080,203.69	50,882,425.42	89,529,298.26	41,463,486.01
支付的各项税费	136,415,379.43	59,937,570.42	94,790,247.53	51,832,606.82
支付其他与经营活动有关的现金	139,971,023.49	175,306,992.89	107,895,980.97	71,248,898.31
经营活动现金流出小计	4,456,476,251.76	3,312,223,960.28	2,858,586,576.35	1,927,154,125.48
经营活动产生的现金流量净额	-359,497,468.32	-370,910,478.85	284,211,967.93	3,326,951.96
二、投资活动产生的现金流量：				
收回投资收到的现金	328,654,159.54	174,523,074.79	37,642,216.49	

取得投资收益收到的现金	207,210.00	200,242.00	91,066.00	157,066.00
处置固定资产、无形资产和其他长期资产收回的现金净额	30,000.00	30,000.00		
处置子公司及其他营业单位收到的现金净额				
收到其他与投资活动有关的现金				
投资活动现金流入小计	328,891,369.54	174,753,316.79	37,733,282.49	157,066.00
购建固定资产、无形资产和其他长期资产支付的现金	153,207,669.85	14,741,817.17	81,094,664.29	12,908,217.96
投资支付的现金	13,840,000.00		126,804,646.41	37,826,177.96
质押贷款净增加额				
取得子公司及其他营业单位支付的现金净额		761,060,600.00		
支付其他与投资活动有关的现金				440,000.00
投资活动现金流出小计	167,047,669.85	775,802,417.17	207,899,310.70	51,174,395.92
投资活动产生的现金流量净额	161,843,699.69	-601,049,100.38	-170,166,028.21	-51,017,329.92
三、筹资活动产生的现金流量：				
吸收投资收到的现金			1,104,410,600.00	1,104,410,600.00
其中：子公司吸收少数股东投资收到的现金				
取得借款收到的现金	388,000,000.00	268,000,000.00	525,000,000.00	60,000,000.00
发行债券收到的现金				
收到其他与筹资活动有关的现金				
筹资活动现金流入小计	388,000,000.00	268,000,000.00	1,629,410,600.00	1,164,410,600.00
偿还债务支付的现金	558,000,000.00	278,000,000.00	621,000,000.00	41,000,000.00
分配股利、利润或偿付利息支付的现金	59,952,583.46	42,135,167.63	32,632,911.41	4,700,320.00
其中：子公司支付给少数股东的股利、利润	16,393,600.00			
支付其他与筹资活动有关的现金				
筹资活动现金流出小计	617,952,583.46	320,135,167.63	653,632,911.41	45,700,320.00
筹资活动产生的现金流量净额	-229,952,583.46	-52,135,167.63	975,777,688.59	1,118,710,280.00
四、汇率变动对现金及现金等价物的影响	-2,024,025.57	-897,833.61		
五、现金及现金等价物净增加额	-429,630,377.66	-1,024,992,580.47	1,089,823,628.31	1,071,019,902.04
加：期初现金及现金等价物余额	1,195,066,226.73	1,123,901,227.67	105,242,598.42	52,881,325.63
六、期末现金及现金等价物余额	765,435,849.07	98,908,647.20	1,195,066,226.73	1,123,901,227.67

财务报表附注

附注 1：基本情况

江苏常宝钢管股份有限公司（以下简称“本公司”或“公司”）由江苏常宝钢管有限公司（以下简称“常宝有限公司”）于2008年2月2日整体变更设立的股份有限公司。

经2008年1月6日常宝有限公司股东会决议，由常宝有限公司原有股东作为发起人，以经江苏公证会计师事务所审计的常宝有限公司截至2007年12月31日的净资产421,541,612.32元，在留存90,941,612.32元的资本公积后，按1:1的比例折为330,600,000股本，整体变更设立股份有限公司。2008年1月31日，江苏公证会计师事务所对公司的上述注册资本（股本）进行了审验，并出具了“苏公C【2008】B011号”《验资报告》。2008年2月2日，公司在江苏省常州市工商行政管理局办理了工商变更登记。

经中国证券监督管理委员会《关于核准江苏常宝钢管股份有限公司首次公开发行股票的批复》（证监许可【2010】1138号）核准，公司向社会公开发行人民币普通股（A股）6,950万股（每股面值1元），并于2010年9月21日在深圳证券交易所挂牌交易。本次发行后公司注册资本为40,010万元，股份总数40,010万股（每股面值1元）。其中，有限售条件的流通股股份33,060万股，占股份总数的82.63%；无限售条件的流通股股份6,950万股，占股份总数的17.37%。公司于2010年11月4日办妥工商变更登记并取得变更后的《企业法人营业执照》。

企业法人注册号：320400000015746

公司住所：江苏省常州市延陵东路558号

法定代表人：曹坚

经营范围：钢压延加工（包括无缝钢管、焊接钢管生产），钢冶炼，钢支柱、钢脚手架、金属跳板、钢模板制造；自营和代理各类商品和技术的进出口业务（国家限定公司经营或禁止进出口的商品和技术除外）。

本公司下设：13个职能部门和2个生产分厂，具体为总经理办公室、证券事务部、财务部、原料采购部、生产部、品质部、设备开发部、物资部、销售部、外贸部、研发中心、检修公司、内审部、热轧分厂、管加工分厂。

本财务报告于2012年4月20日经公司董事会二届十三次会议批准报出。

附注 2：公司主要会计政策、会计估计和前期差错

1、财务报表的编制基础

本财务报表以公司持续经营假设为基础，根据实际发生的交易和事项，按照财政部 2006 年 2 月 15 日颁布的企业会计准则并基于以下所述重要会计政策、会计估计进行编制。

2、遵循企业会计准则的声明

本公司编制的财务报表符合企业会计准则的要求，真实完整地反映了企业的财务状况、经营成果和现金流量等有关信息。

3、会计期间

本公司的会计期间分为年度和中期，会计年度为自公历 1 月 1 日起至 12 月 31 日，中期包括月度、季度和半年度。

4、记账本位币

本公司以人民币为记账本位币。

5、同一控制下和非同一控制下企业合并的会计处理方法

1) 同一控制下的企业合并：合并方支付的合并对价和合并方取得的净资产均按账面价值计量。合并方取得的净资产账面价值与支付的合并对价账面价值或发行股份面值总额的差额，调整资本公积；资本公积不足冲减的，调整留存收益。合并发生的各项直接相关费用，包括为进行合并而支付的审计费用、评估费用、法律服务费用等，于发生时计入当期损益。但为企业合并发行权益性证券或债券等发生的手续费、佣金等计入股东权益或负债的初始计量金额。

2) 非同一控制下的企业合并：购买方的合并成本和购买方在合并中取得的可辨认净资产按公允价值计量。合并成本大于合并中取得的被购买方于购买日可辨认净资产公允价值份额的差额，确认为商誉；合并成本小于合并中取得的被购买方可辨认净资产公允价值份额的差额，计入当期损益。合并发生的各项直接相关费用，包括为进行合并而支付的审计费用、评估费用、法律服务费用等，于发生时计入当期损益。但为企业合并发行权益性证券或债券等发生的手续费、佣金等计入股东权益或负债的初始计量金额。

6、合并财务报表的编制方法

从取得子公司的实际控制权之日起，本公司开始将其予以合并；从丧失实际控制权之日起停止合并。本公司与子公司之间、子公司与子公司之间所有重大往来余额、投资、交易及未实现利润在编制合并财务报表时予以抵销。子公司所有者权益中不属于本公司所拥有的份额作为少数股东权益在合并资产负债表中股东权益项下单独列示。

子公司与本公司采用的会计政策或会计期间不一致的，在编制合并财务报表时，按照本公司的会计政策或会计期间对子公司财务报表进行调整后合并。

对于因非同一控制下企业合并取得的子公司，在编制合并财务报表时，以购买日可辨认净资产公允价值为基础对其个别财务报表进行调整；对于因同一控制下企业合并取得的子公司，在编制合并财务报表时，视同参与合并各方在最终控制方开始实施控制时即以目前的状态存在。

7、现金及现金等价物的确定标准

本公司现金指库存现金以及可以随时用于支付的存款。现金等价物指持有期限短（一般是指从购买日起三个月内到期）、流动性强、易于转换为已知金额现金、价值变动风险很小的投资。

8、外币业务和外币报表折算

①对发生的外币交易，采用当月初汇率（即中国人民银行公布的人民币外汇牌价中间价）折合为人民币记账，其中，对发生的外币兑换或涉及外币兑换的交易，按照交易实际采用的汇率进行折算。

②资产负债表日，将外币货币性资产和负债账户余额，按资产负债表日中国人民银行公布的市场汇率中间价折算为记账本位币金额。按照资产负债表日折算汇率折算的记账本位币金额与原账面记账本位币金额的差额，作为汇兑损益处理。其中，与购建固定资产有关的外币借款产生的汇兑损益，按借款费用资本化的原则处理；属开办期间发生的汇兑损益计入开办费；其余计入当期的财务费用。

③资产负债表日，对以历史成本计量的外币非货币项目，仍按交易发生日中国人民银行公布的市场汇率中间价折算，不改变其原记账本位币金额；对以公允价值计量的外币非货币性项目，按公允价值确定日中国人民银行公布的市场汇率中间价折算，由此产生的汇兑损益作为公允价值变动损益，计入当期损益。

9、金融工具

(1) 金融资产和金融负债的分类与计量

本公司按投资目的和经济实质将拥有的金融资产分为交易性金融资产、可供出售金融资产、应收款项、持有至到期投资四类。其中：交易性金融资产以公允价值计量，公允价值变动计入当期损益；可供出售金融资产以公允价值计量，公允价值变动计入股东权益；应收款项及持有至到期投资以摊余成本计量。

本公司按经济实质将承担的金融负债分为以公允价值计量且其变动计入当期损益的金融负债和以摊余成本计量的其他金融负债两类。

(2) 金融资产和金融负债公允价值的确定

① 存在活跃市场的，本公司已持有的金融资产或拟承担的金融负债，采用活跃市场中的现行出价，本公司拟购入的金融资产或已承担的金融负债采用活跃市场中的现行要价，没有现行出价或要价，采用最近交易的市场报价或经调整的最近交易的市场报价，除非存在明确的证据表明该市场报价不是公允价值。

② 不存在活跃市场的，本公司采用估值技术确定公允价值，估值技术包括参考熟悉情况并自愿交易的各方最近进行的市场交易中使用的价格、参照实质上相同的其他金融工具的当前公允价值、现金流量折现法和期权定价模型等。

(3) 金融资产转移的确认与计量

本公司将金融资产让与或交付给该金融资产发行方以外的另一方为金融资产转移，转移金融资产可以是金融资产的全部，也可以是一部分。包括两种形式：

- ① 将收取金融资产现金流量的权利转移给另一方；
- ② 将金融资产转移给另一方，但保留收取金融资产现金流量的权利，并承担将收取的现金流量支付给最终收款方的义务。

本公司已将全部或部分金融资产所有权上几乎所有的风险和报酬转移给转入方时，终止确认该全部或部分金融资产，收到的对价与所转移金融资产账面价值的差额确认为损益，同时将原在所有者权益中确认的金融资产累计利得或损失转入损益；保留了所有权上几乎所有的风险和报酬时，继续确认该全部或部分金融资产，收到的对价确认为金融负债。

对于本公司既没有转移也没有保留金融资产所有权上几乎所有的风险和报酬，但未放弃对该金融资产控制的，按照其继续涉入所转移金融资产的程度确认有关金融资产，并相应确认有关负债。

(4) 金融资产和金融负债终止确认

满足下列条件之一的公司金融资产将被终止确认：

① 收取该金融资产现金流量的合同权利终止。

② 该金融资产已转移，且符合《企业会计准则第 23 号——金融资产转移》规定的金融资产终止确认条件。

公司金融负债的现时义务全部或部分已经解除的，才能终止确认该金融负债或其一部分。

(5) 金融资产减值

公司在资产负债表日对除交易性金融资产以外的金融资产账面价值进行检查，有客观证据表明金融资产发生减值的，计提减值准备。对单项重大的金融资产需单独进行减值测试，如有客观证据证明其已发生了减值，确认减值损失，计入当期损益。对于单项金额不重大的和单独测试未发生减值的金融资产，公司根据客户的信用程度及历年发生坏账的实际情况，按信用组合进行减值测试，以确认减值损失。

金融资产发生减值的客观证据是指金融资产初始确认后实际发生的、对该金融资产的预计未来现金流量有影响，且企业能够对该影响进行可靠计量的事项。

金融资产发生减值的客观证据，包括下列各项：

A：发行方或债务人发生严重财务困难；

B：债务人违反了合同条款，如偿付利息或本金发生违约或逾期等；

C：债权人出于经济或法律等方面因素的考虑，对发生财务困难的债务人发生让步；

D：债务人很可能倒闭或进行其他财务重组；

E：因发行方发生重大财务困难，该金融资产无法在活跃市场继续交易；

F：无法辨认一组金融资产中的某项资产的现金流量是否已经减少，但根据公开的数据对其进行总体评价后发现，该金融资产自初始确认以来的预计未来现金流量确已减少且可计量，如该组金融资产的债务人支付能力逐步恶化，或债务人所在国家或地区失业率提高、担保物在其所在地区的的价格明显下降、所处行业不

景气等；

G：债务人经营所处的技术、市场、经济或法律环境等发生重大不利变化，使权益工具投资人可能无法收回投资成本；

H：权益工具投资的公允价值发生严重或非暂时性下跌；

I：其他表明金融资产发生减值的客观证据。

以摊余成本计量的金融资产发生减值时，减值损失按账面价值与按原实际利率折现的预计未来现金流量的现值之间的差额计算。

对以摊余成本计量的金融资产确认减值损失后，如有客观证据表明该金融资产价值已恢复，且客观上与确认该损失后发生的事项有关，原确认的减值损失予以转回，计入当期损益。但是转回后的账面价值不超过假定不计提减值准备情况下该金融资产在转回日的摊余成本。

可供出售金融资产发生减值时，原直接计入所有者权益的因公允价值下降形成的累计损失，予以转出计入当期损益。

10、应收款项

(1) 单项金额重大的应收款项坏账准备的确认标准、计提方法：

单项金额重大的应收款项坏账准备的确认标准	应收账款 500 万元及以上、其他应收款 100 万元及以上
单项金额重大的应收款项坏账准备的计提方法	对于单项金额重大的应收款项，单独进行减值测试，如有客观证据表明其发生了减值的，根据其未来现金流量现值低于其账面价值的差额，确认减值损失，计提坏账准备。

(2) 按组合计提坏账准备的应收款项

①确定组合的依据及坏账准备的计提方法

确定组合的依据	
账龄组合	以账龄为信用风险组合的划分依据

按组合计提坏账准备的计提方法

账龄分析	依据账龄分析法计提坏账准备
------	---------------

②应收款项各账龄段坏账准备计提的比例如下：

账 龄	计提比例
1 年以内	5%
1 至 2 年	10%
2 至 3 年	20%
3 至 4 年	30%
4 至 5 年	60%
5 年以上	100%

(3) 单项金额虽不重大但单项计提坏账准备的应收款项

单项计提坏账准备的理由	应收款项的未来现金流量现值与以账龄为信用风险特征的应收款项组合的未来现金流量现值存在显著差异。
坏账准备的计提方法	单独进行减值测试，根据其未来现金流量现值低于其账面价值的差额计提坏账准备。

11、 存货

(1) 存货分类：本公司存货分为原材料、在产品、库存商品、委托加工物资等。

(2) 存货发出的计价方法：加权平均法。

(3) 存货可变现净值的确定依据及存货跌价准备的计提方法

期末存货按成本与可变现净值孰低原则计价；期末，在对存货进行全面盘点的基础上，对于存货因遭受毁损、全部或部分陈旧过时或销售价格低于成本等原因，预计其成本不可收回的部分，提取存货跌价准备。存货跌价准备按单个存货项目的成本高于其可变现净值的差额提取。

库存商品和用于出售的材料等可直接用于出售的存货，其可变现净值按该等存货的估计售价减去估计的销售费用和相关税费后的金额确定；用于生产而持有的材料等存货，其可变现净值按所生产的产成品的估计

售价减去至完工时估计将要发生的成本、估计的销售费用和相关税费后的金额确定；为执行销售合同或者劳务合同而持有的存货，其可变现净值以合同价格为基础计算；企业持有存货的数量多于销售合同订购数量的，超出部分的存货可变现净值以一般销售价格为基础计算。

(4) 存货的盘存制度：永续盘存制

12、长期股权投资

(1) 投资成本确定

本公司长期股权投资的投资成本按取得方式不同分别采用如下方式确认：

① 同一控制下企业合并取得的长期股权投资，在合并日按照取得的被合并方所有者权益账面价值的份额作为长期股权投资的投资成本；收购成本与投资成本之间的差额调整资本公积，资本公积不足冲减的，调整留存收益。

② 非同一控制下企业合并取得的长期股权投资，按交易日所涉及资产、发行的权益工具及产生或承担的负债的公允价值，加上直接与收购有关的成本所计算的合并成本作为长期股权投资的投资成本。在合并日被合并方的可识别资产及其所承担的负债（包括或有负债），全部按照公允价值计量，而不考虑少数股东权益的数额。合并成本超过本公司取得的被合并方可识别净资产公允价值份额的数额记录为商誉，低于合并方可识别净资产公允价值份额的数额直接在合并损益表确认。

③ 其他方式取得的长期投资

A. 以支付现金取得的长期股权投资，按照实际支付的购买价款作为投资成本。

B. 以发行权益性证券取得的长期股权投资，按照发行权益性证券的公允价值作为投资成本。

C. 投资者投入的长期股权投资，按照投资合同或协议约定的价值作为投资成本，合同或协议约定价值不公允的，按公允价值计量。

D. 通过非货币资产交换取得的长期股权投资，具有商业实质的，按换出资产的公允价值作为换入的长期股权投资投资成本；不具有商业实质的，按换出资产的账面价值作为换入的长期股权投资投资成本。

E. 通过债务重组取得的长期股权投资，其投资成本按长期股权投资的公允价值确认。

(2) 后续计量及损益确认方法

① 对子公司的投资，采用成本法核算

子公司为本公司持有的、能够对被投资单位实施控制的权益性投资。若本公司持有某实体股权份额超过 50%，或者虽然股权份额少于 50%，但本公司可以实质控制某实体，则该实体将作为本公司的子公司。

② 对合营企业或联营企业的投资，采用权益法核算

合营企业为本公司持有的、能够与其他合营方对被投资单位实施共同控制的权益性投资；联营企业为本公司持有的、能够对被投资单位施加重大影响的权益性投资。若本公司持有某实体股权份额介于 20%至 50% 之间，而且对该实体不存在实质控制，或者虽然本公司持有某实体股权份额低于 20%，但对该实体存在重大影响，则该实体将作为本公司的合营企业或联营企业。

本公司在确认应享有被投资单位净损益的份额时，以取得投资时被投资单位各项可辨认资产等的公允价值为基础，对被投资单位的净利润进行调整后确认。

被投资单位采用的会计政策及会计期间与本公司不一致的，按照本公司的会计政策及会计期间对被投资单位的财务报表进行调整，并据以确认投资损益。

对于被投资单位净损益以外所有者权益的其他变动，调整长期股权投资的账面价值并计入所有者权益。

③ 不存在控制、共同控制或重大影响的长期股权投资

在活跃市场中没有报价、公允价值不能可靠计量的长期股权投资，采用成本法核算。

在活跃市场中有报价或公允价值能够可靠计量的长期股权投资，在可供出售金融资产项目列报，采用公允价值计量，其公允价值变动计入股东权益。

(3) 确定对被投资单位具有共同控制、重大影响的依据

对被投资单位具有共同控制，是指按照合同约定对某项经济活动所共有的控制，仅在与该项经济活动相关的重要财务和生产经营决策需要分享控制权的投资方一致同意时存在。对被投资单位具有重大影响，是指对被投资单位的财务和经营政策有参与决策的权力，但并不能够控制或者与其他方一起共同控制这些政策的制定。

(4) 减值测试方法及减值准备计提方法

本公司期末检查发现长期股权投资存在减值迹象时，应估计其可收回金额，可收回金额低于其账面价值的，按其可收回金额低于账面价值的差额，计提长期投资减值准备。

对于在活跃市场中没有报价、公允价值不能可靠计量的长期股权投资，其账面价值低于按照类似金融资产当时的市场收益率对未来现金流量折现确定的现值的数额，确认为减值损失，计入当期损益。

对可供出售金融资产以外的长期股权投资，减值准备一经计提，在资产存续期内不予转回，可供出售金融资产减值损失，可以通过权益转回。

13、固定资产

(1) 固定资产确认条件

固定资产是指为生产商品、提供劳务、出租或经营管理而持有的，使用年限超过一年，单位价值较高的有形资产。固定资产以取得时的实际成本入账，并从其达到预定可使用状态的次月起，采用直线法计提折旧。

(2) 各类固定资产的折旧方法

固定资产类别	折旧年限	残值率	年折旧率
房屋及建筑物	20 年	4-10%	4.50-4.80%
机器设备	8-10 年	4-10%	9.00-12.00%
运输设备	4-10 年	4-10%	9.00-24.00%
电子设备	3-10 年	4-10%	9.00-32.00%
办公家具	5 年	10%	18.00%

(3) 固定资产的减值测试方法、减值准备计提方法

本公司于期末对固定资产进行检查，如发现存在下列情况，则计算固定资产的可收回金额，以确定资产是否已经发生减值。对于可收回金额低于其账面价值的固定资产，按该资产可收回金额低于其账面价值的差额计提减值准备。计提时按单项资产计提，难以对单项资产的可收回金额进行估计的，按该资产所属的资产组为基础计提。减值准备一经计提，在资产存续期内不予转回。

- ① 固定资产市价大幅度下跌，其跌幅明显高于因时间的推移或者正常使用而预计的下跌；
- ② 固定资产已经陈旧过时或者其实体已经损坏；
- ③ 固定资产预计使用方式发生重大不利变化，如固定资产已经或者将被闲置、企业计划终止或重组该资产所属的经营业务、提前处置资产等情形，从而对企业产生负面影响；

- ④ 企业经营所处的经济、技术或者法律等环境以及固定资产所处的市场在当期或者将在近期发生重大变化，从而对企业产生不利影响；
- ⑤ 同期市场利率或者其他市场投资报酬率在当期已经提高，从而影响企业计算资产预计未来现金流量现值的折现率，导致资产可收回金额大幅度降低；
- ⑥ 企业内部报告的证据表明固定资产的经济绩效已经低于或者将低于预期，如固定资产所创造的净现金流量或者实现的营业利润（或者亏损）远远低于（或者高于）预计金额；
- ⑦ 其他表明固定资产可能已经发生减值的迹象。

14、在建工程

（1）在建工程的计价：

按实际发生的支出确定工程成本。自营工程按直接材料、直接工资、直接施工费等计量；出包工程按应支付的工程价款等计量；设备安装工程按所安装设备的价值、安装费用、工程试运转等所发生的支出等确定工程成本。在建工程成本还包括应当资本化的借款费用和汇兑损益。

（2）在建工程结转固定资产的标准和时点：

本公司建造的固定资产在达到预定可使用状态之日起，根据工程预算、造价或工程实际成本等，按估计的价值结转固定资产，次月起开始计提折旧。待办理了竣工决算手续后再对固定资产原值差异作调整。

（3）在建工程减值准备的确认标准和计提方法：

本公司于每年年度终了，对在建工程进行全面检查，当存在减值迹象时，估计其可收回金额，按该项工程可收回金额低于其账面价值的差额计提减值准备。减值准备一经计提，在资产存续期内不予转回。

15、借款费用

（1）借款费用资本化的确认原则：

借款费用包括因借款而发生的利息、折价或溢价的摊销和辅助费用，以及因外币借款而发生的汇兑差额。本公司发生的借款费用，属于需要经过 1 年以上（含 1 年）时间购建的固定资产、开发投资性房地产或存货所占用的专门借款或一般借款所产生的，予以资本化，计入相关资产成本；其他借款费用，在发生时确认为

费用，计入当期损益。相关借款费用当同时具备以下三个条件时开始资本化：

- ① 资产支出已经发生；
- ② 借款费用已经发生；
- ③ 为使资产达到预定可使用状态所必要的购建活动已经开始。

(2) 借款费用资本化的期间：

为购建固定资产、投资性房地产、存货所发生的借款费用，满足上述资本化条件的，在该资产达到预定可使用状态或可销售状态前所发生的，计入资产成本；若固定资产、投资性房地产、存货的购建活动发生非正常中断，并且中断时间连续超过 3 个月，暂停借款费用的资本化，将其确认为当期费用，直至资产的购建活动重新开始；在达到预定可使用状态或可销售状态时，停止借款费用的资本化，之后发生的借款费用于发生当期直接计入财务费用。

(3) 借款费用资本化金额的计算方法：

为购建或者生产开发符合资本化条件的资产而借入专门借款的，以专门借款当期实际发生的利息费用，减去将尚未动用的借款资金存入银行取得的利息收入或进行暂时性投资取得的投资收益后的金额确定。

为购建或者生产开发符合资本化条件的资产而占用了一般借款的，根据累计资产支出超过专门借款部分的资产支出加权平均数乘以所占用一般借款的资本化率，计算确定一般借款应予资本化的利息金额。资本化率根据一般借款加权平均利率计算确定。

16、无形资产

(1) 无形资产的计价方法：

本公司的无形资产包括土地使用权、软件等。

购入的无形资产，按实际支付的价款和相关的其他支出作为实际成本。

投资者投入的无形资产，按投资合同或协议约定的价值确定实际成本，但合同或协议约定价值不公允的，按公允价值确定实际成本。

通过非货币资产交换取得的无形资产，具有商业实质的，按换出资产的公允价值入账；不具有商业实质的，按换出资产的账面价值入账。

通过债务重组取得的无形资产，按公允价值确认。

自行研究开发的无形资产，其研究阶段的支出，应当于发生时计入当期损益；其开发阶段的支出，同时满足下列条件的，确认为无形资产（专利技术和非专利技术）：

- ① 完成该无形资产以使其能够使用或出售在技术上具有可行性；
- ② 具有完成该无形资产并使用或出售的意图；
- ③ 运用该无形资产生产的产品存在市场或无形资产自身存在市场；
- ④ 有足够的技术、财务资源和其他资源支持，以完成该无形资产的开发，并有能力使用或出售该无形资产；
- ⑤ 归属于该无形资产开发阶段的支出能够可靠地计量；
- ⑥ 运用该无形资产生产的产品周期在 1 年以上。

(2) 无形资产摊销方法和期限：

本公司的土地使用权从获得土地使用权日起，按其出让年限平均摊销；本公司专利技术、非专利技术和其他无形资产按预计使用年限、合同规定的受益年限和法律规定的有效年限三者中最短者分期平均摊销。摊销金额按其受益对象计入相关资产成本和当期损益。

(3) 无形资产减值准备的确认标准和计提方法：

本公司对各项无形资产，年末进行检查，当存在减值迹象时估计其可收回金额，按其可收回金额低于账面价值的差额计提无形资产减值准备。减值准备一经计提，在资产存续期内不予转回。

- ① 已被其他新技术所代替，使其为本公司创造经济利益的能力受到重大不利影响；
- ② 市价在当期大幅下跌，在剩余摊销年限内预期不会恢复；
- ③ 已超过法律保护期限，但仍然具有部分使用价值；
- ④ 其他足以证明实际上已经发生减值的情形。

17、收入

本公司的营业收入主要包括销售商品收入、提供劳务收入和让渡资产使用权：

(1) 销售商品收入的确认原则:

- ① 本公司已将商品所有权上的主要风险和报酬转移给购货方;
- ② 本公司既没有保留通常与所有权相联系的继续管理权, 也没有对已售出的商品实施有效控制;
- ③ 收入的金额能够可靠地计量;
- ④ 相关的经济利益很可能流入企业;
- ⑤ 相关的已发生或将发生的成本能够可靠地计量。

(2) 提供劳务收入的确认原则:

以劳务总收入和总成本能够可靠地计量, 与交易相关的经济利益能够流入本公司, 劳务的完成程度能够可靠地确定时, 确认劳务收入的实现。

在同一年度内开始并完成的劳务, 在完成劳务时确认收入; 劳务的开始和完成分属不同的会计年度, 在提供劳务交易的结果能够可靠估计的情况下, 于资产负债表日按完工百分比法确认相关的劳务收入, 完工百分比按已完工作的测量确认。

(3) 让渡资产使用权收入的确认原则:

以与交易相关的经济利益能够流入本公司, 收入的金额能够可靠地计量时, 确认让渡资产使用权收入的实现。

18、政府补助

与收益相关的政府补助, 如果用于补偿本公司以后期间的相关费用或损失的, 确认为递延收益, 并在确认相关费用的期间, 计入当期损益; 如果用于补偿本公司已发生的相关费用或损失的, 直接计入当期损益。

与资产相关的政府补助, 确认为递延收益, 并在相关资产使用寿命内平均分配, 计入当期损益。但是, 按照名义金额计量的政府补助, 直接计入当期损益。

19、递延所得税资产/递延所得税负债

根据资产、负债的账面价值与其计税基础之间的差额, 按照预期收回该资产或清偿该负债期间的适用税率计算确认递延所得税资产或递延所得税负债。

确认递延所得税资产以很可能取得用来抵扣可抵扣暂时性差异的应纳税所得额为限。资产负债表日，有确凿证据表明未来期间很可能获得足够的应纳税所得额用来抵扣可抵扣暂时性差异的，确认以前会计期间未确认的递延所得税资产。

资产负债表日，对递延所得税资产的账面价值进行复核，如果未来期间很可能无法获得足够的应纳税所得额用以抵扣递延所得税资产的利益，则减记递延所得税资产的账面价值。在很可能获得足够的应纳税所得额时转回减记的金额。

20、主要会计政策、会计估计的变更

1) 会计政策变更

本报告期主要会计政策未发生变更。

2) 会计估计变更

本报告期主要会计估计未发生变更。

21、前期会计差错更正

本报告期未发生需要更正的前期会计差错。

附注 3：税项

1、主要税种及税率

(1) 增值税

产 品	计税依据	税率
各类钢管等	销售收入	17%
蒸汽等	销售收入	13%

(2) 营业税

母公司按租金收入的 5% 计缴；子公司-常州常宝钢管设备检修有限公司装卸收入按应税收入的 3% 计缴。

(3) 城建税

母公司、子公司均按流转税额的 7% 计缴。

(4) 教育费附加

母公司、子公司 2011 年 1 月按应纳流转税税额 4% 计缴，2011 年 2 月份开始，均按应纳流转税税额 5% 计缴。

(5) 所得税

母公司 2008 年经认定为高新技术企业，享受 15% 的企业所得税优惠税率；子公司-常州常宝钢管设备检修有限公司按 25% 的税率计缴。

子公司-常州常宝精特钢管有限公司 2009 年经认定为高新技术企业，享受 15% 的企业所得税优惠税率；江苏常宝普莱森钢管有限公司享受生产性外商投资企业所得税两免三减半优惠政策，2008-2009 年度免交所得税，2010-2012 年度按 12.5% 的税率计缴。

附注 4：企业合并及合并财务报表

1、 子公司情况：

(1) 通过设立或投资等方式取得的子公司

单位：元

子公司全称	子公司类型	注册地	注册资本	经营范围	期末实际出资额	持股比例 (%)	表决权比例 (%)	是否合并报表
常州常宝精特钢管有限公司	控股子公司	常州市延陵东路 558 号	6000 万元	钢管的生产与销售	3600 万元	60%	60%	是
常州常宝精特能源管材有限公司	全资子公司	金坛经济开发区中兴路 89 号	25000 万元	钢管的生产与销售	25000 万元	100%	100%	是
江苏常宝德胜钢管有限公司	全资子公司	常州市新北区薛家工业园黄河西路 279 号	11000 万元	钢管的生产与销售	11000 万元	100%	100%	是

续上表

子公司全称	实质上构成对子公司净投资的其他项目余额	少数股东权益	少数股东权益中用于冲减少数股东损益的金额
常州常宝精特钢管有限公司		165,366,421.79	
常州常宝精特能源管材有限公司			

江苏常宝德胜钢管有限公司			
--------------	--	--	--

注：常州常宝精特能源管材有限公司原为子公司-常州常宝精特钢管有限公司全资子公司。2011年5月5日，公司第二届董事会第一次会议审议通过了《关于收购常州常宝精特能源管材有限公司的议案》，收购能源管材全部股权，能源管材成为常宝股份全资子公司。

(2) 同一控制下企业合并取得的子公司

单位：元

子公司全称	子公司类型	注册地	注册资本	经营范围	期末实际出资额	持股比例 (%)	表决权比例 (%)	是否合并报表
常州常宝钢管设备检修有限公司	有限责任公司	常州市延陵东路 558 号	100 万元	普通货运、普通搬运、装卸等	100 万元	100%	100%	是

注：常州常宝钢管设备检修有限公司系原常州常宝物流有限公司经常州工商行政管理局戚墅堰分局公司变更

【2011】第 10110003 号变更登记通知书核准变更名称而来

(3) 非同一控制下企业合并取得的子公司

单位：元

子公司全称	子公司类型	注册地	注册资本	经营范围	期末实际出资额	持股比例 (%)	表决权比例 (%)	是否合并报表
江苏常宝普莱森钢管有限公司	有限责任公司	金坛经济开发区金武路 88 号	1500 万美元	新型合金管材、钢管的销售	1125 万美元	75%	75%	是

子公司全称	实质上构成对子公司净投资的其他项目余额	少数股东权益	少数股东权益中用于冲减少数股东损益的金额
江苏常宝普莱森钢管有限公司		51,221,465.98	

(4) 本公司无合营企业

(5) 公司下设5个控股子公司以下简称：常宝精特、常宝普莱森、常宝德胜、设备检修、能源管材

附注 5：合并财务报表主要项目注释

说明：本财务报表附注的期初数指 2010 年 12 月 31 日财务报表数，期末数指 2011 年 12 月 31 日财务报表数，

本期指 2011 年 1 月 1 日至 2011 年 12 月 31 日，上期指 2010 年 1 月 1 日至 2010 年 12 月 31 日

(以下项目无特殊说明, 金额均以元为单位)

1、货币资金

(1) 项目	期末数			期初数		
	外币金额	折算率	人民币金额	外币金额	折算率	人民币金额
现金:						
人民币			53,549.97			49,590.84
小计			53,549.97			49,590.84
银行存款:						
人民币			765,163,417.08			1,194,569,171.00
美元				13,518.00	6.6227	89,525.66
欧元	2.84	8.1625	23.18			
小计			765,163,440.26			1,194,658,696.66
其他货币资金:						
人民币			48,662,617.93			404,547,949.52
美元	17,666,203.83	6.3009	111,312,983.71			
小计			159,975,601.64			404,547,949.52
合计			925,192,591.87			1,599,256,237.02

(2) 其他货币资金包括信用卡存款和公司因开具银行承兑汇票、进口信用证等保证金存款。货币资金期末余额中使用受限金额包括银行承兑保证金 32,279,785.88 元、信用证 111,312,983.71 元, 信用证保证金 14,230,000.00 元。不存在存放在境外或其他有潜在回收风险的款项。

2、交易性金融资产

项目	期末公允价值	期初公允价值
指定为以公允价值计量且其变动计入当期损益的金融资产-中国 石油 10 万股	974,000.00	1,122,000.00
合计	974,000.00	1,122,000.00

年末股票公允市价为证券交易所本年最后一个交易日的收盘价。

交

易性金融资产投资变现不存在重大限制

3、应收票据

(1) 项目	期末数	期初数
银行承兑汇票	58,338,200.00	42,281,560.00
商业承兑汇票	15,000,000.00	
合计	73,338,200.00	42,281,560.00

(2) 期末已背书转让给他方但尚未到期的票据情况 (前 5 名)

出票单位	出票日	到期日	金额
无锡市松日工程机械有限公司	2011-11-14	2012-5-14	10,000,000.00
江苏美之园建设工程有限公司	2011-11-18	2012-5-18	10,000,000.00
河南联创化工有限公司	2011-11-23	2012-5-23	10,000,000.00
金坛市交通工程总公司	2011-12-29	2012-5-29	10,000,000.00
常州市晶宝电子有限公司	2011-11-4	2012-5-4	9,000,000.00
合计			49,000,000.00

(3) 期末公司无质押的应收票据，也无因出票人无力履约而将票据转为应收账款的票据。

4、应收账款

(1) 应收账款按种类披露：

种类	期末数			
	账面余额		坏账准备	
	金额	比例 (%)	金额	比例 (%)
单项金额重大并单项计提坏账准备的应收账款				
按组合计提坏账准备的应收款				
账龄组合	424,392,310.68	100	21,326,735.24	5.03
组合小计	424,392,310.68	100	21,326,735.24	5.03
单项金额虽不重大但单项计提坏账准备的应收账款				
合计	424,392,310.68	100	21,326,735.24	5.03

种类	期初数			
	账面余额		坏账准备	
	金额	比例 (%)	金额	比例 (%)
单项金额重大并单项计提坏账准备的应收账款				
按组合计提坏账准备的应收款				
账龄组合	449,540,162.61	100	22,480,378.87	5
组合小计	449,540,162.61	100	22,480,378.87	5
单项金额虽不重大但单项计提坏账准备的应收账款				
合计	449,540,162.61	100	22,480,378.87	5

公司将欠款余额超过 500 万元 (含) 的应收账款视为单项金额重大。公司对单项金额重大的应收账款单独进行减值测试，对于因无客观证据表明其可能发生减值的应收账款仍按账龄分析法计提坏账准备。

组合中，按账龄分析法计提坏账准备的应收账款

账龄	期末数			期初数		
	账面余额		坏账准备	账面余额		坏账准备
	金额	比例(%)		金额	比例(%)	
1 年以内	422,656,555.73	99.59	21,132,827.79	449,143,694.67	99.91	22,407,172.89
1 至 2 年	1,624,580.17	0.38	162,458.02	272,089.27	0.06	27,208.93
2 至 3 年	19,030.00	0.01	3,806.00	97,977.03	0.02	19,595.41
3 至 4 年	92,144.78	0.02	27,643.43			
4 至 5 年						
5 年以上				26,401.64	0.01	26,401.64
合计	424,392,310.68	100	21,326,735.24	449,540,162.61	100	22,480,378.87

(2) 应收账款中外币应收账款情况

项目	期末数			期初数		
	外币金额	折算率	人民币金额	外币金额	折算率	人民币金额
美元	2,280,213.65	6.3009	14,367,398.19	3,831,642.56	6.6227	25,375,819.18
合计			14,367,398.19			25,375,819.18

(3) 期末应收账款中无持有公司 5% (含 5%) 以上股份股东单位的欠款。

(4) 应收账款金额前五名单位情况

单位名称	与本公司关系	金额	年限	占应收账款总额的比例(%)
中国石油天然气股份有限公司长庆油田分公司	非关联方	74,947,518.92	1 年以内	17.66
上海锅炉厂有限公司	非关联方	72,367,857.70	1 年以内	17.05
中国石油天然气股份有限公司冀东油田分公司	非关联方	33,607,912.91	1 年以内	7.92
哈尔滨锅炉厂有限责任公司	非关联方	29,642,020.73	1 年以内	6.98
大庆油田物资公司	非关联方	27,141,453.22	1 年以内	6.40
合计		237,706,763.48		56.01

5、预付款项

(1) 预付款项按账龄列示

账龄	期末数		期初数	
	金额	比例(%)	金额	比例(%)
1 年以内	56,239,310.89	87.05	135,492,457.81	97.68
1 至 2 年	7,519,622.11	11.64	712,741.58	0.51
2 至 3 年	234,910.73	0.36	2,299,432.80	1.66
3 至 4 年	409,349.20	0.63	207,170.00	0.15
4 至 5 年	204,720.00	0.32		
5 年以上			3,339.10	
合计	64,607,912.93	100	138,715,141.29	100

(2) 预付款项金额前五名单位情况

单位名称	与本公司关系	金额	年限	未结算原因
南通宝钢钢铁有限公司	非关联方	22,480,604.38	1 年以内	预付货款
上海南钢浦东国际贸易有限公司	非关联方	3,698,211.77	1 年以内	预付货款
江苏省电力公司常州供电公司	非关联方	3,290,806.25	1 年以内	预付电费
德国 GE 公司	非关联方	2,682,197.50	1 年以内	预付货款
上海铁路局常州站	非关联方	1,984,193.37	1 年以内	预付运费
合计		34,136,013.27		

(3) 期末预付账款中无持有公司 5% (含 5%) 以上股份股东单位的欠款。

6、其他应收款

(1) 其他应收款按种类披露:

种类	期末数			
	账面余额		坏账准备	
	金额	比例 (%)	金额	比例 (%)
单项金额重大并单项计提坏账准备的其他应收款				
按组合计提坏账准备的其他应收款				
账龄组合	10,341,675.93	100	1,145,123.42	11.07
组合小计	10,341,675.93	100	1,145,123.42	11.07
单项金额虽不重大但单项计提坏账准备的其他应收款				
合计	10,341,675.93	100	1,145,123.42	11.07

种类	期初数			
	账面余额		坏账准备	
	金额	比例 (%)	金额	比例 (%)
单项金额重大并单项计提坏账准备的其他应收款				
按组合计提坏账准备的其他应收款				
账龄组合	7,398,870.84	100	1,002,019.07	13.54
组合小计	7,398,870.84	100	1,002,019.07	13.54
单项金额虽不重大但单项计提坏账准备的其他应收款				
合计	7,398,870.84	100	1,002,019.07	13.54

公司将欠款余额超过 100 万元 (含) 的其他应收款视为单项金额重大。公司对单项金额重大的其他应收款单独进行减值测试, 对于因无客观证据表明其可能发生减值的其他应收款仍按账龄分析法计提坏账准备。

组合中, 按账龄分析法计提坏账准备的其他应收款

账龄	期末数		期初数	
	账面余额	坏账准备	账面余额	坏账准备

	金额	比例(%)		金额	比例(%)	
1 年以内	8,902,637.09	86.10	445,131.85	5,855,782.80	79.15	292,789.15
1 至 2 年	420,162.00	4.06	42,016.20	2,376.84	0.03	237.68
2 至 3 年	2,376.84	0.02	475.37	532,211.20	7.19	106,442.24
3 至 4 年	508,000.00	4.91	152,400.00	8,500.00	0.11	2,550.00
4 至 5 年	8,500.00	0.08	5,100.00	1,000,000.00	13.52	600,000.00
5 年以上	500,000.00	4.83	500,000.00			
合计	10,341,675.93	100	1,145,123.42	7,398,870.84	100	1,002,019.07

(2) 期末其他应收款中无持有公司 5% (含 5%) 以上股份股东单位的欠款。

(3) 其他应收款金额前五名单位情况

单位名称	与本公司关系	金额	年限	占其他应收款总额的比例 (%)	款项性质或内容
中国石油物资公司	非关联方	6,000,000.00	1 年以内	58.02	招标保证金
常州港华燃气有限公司	非关联方	1,350,000.00	1 年以内、2-3 年、4-5 年	13.05	燃气保证金
中信保保险费	非关联方	597,062.45	1 年以内	5.77	保险费
中信保限额保险费	非关联方	10,500.00	1 年以内	0.10	保险费
加油 IC 卡	非关联方	3,000.00	4-5 年	0.03	保证金
合计		7,960,562.45		76.97	

7、存货

(1) 存货分类

项目	期末数			期初数		
	账面余额	跌价准备	账面价值	账面余额	跌价准备	账面价值
原材料	197,642,596.52	37,551.06	197,605,045.46	184,788,443.78	111,454.39	184,676,989.39
在途物资	20,120,649.02		20,120,649.02			
在产品	35,944,345.48		35,944,345.48	43,618,408.73		43,618,408.73
库存商品	316,719,615.06	441,789.36	316,277,825.70	277,261,119.33	2,781,567.91	274,479,551.42
自制半成品	17,227,750.44		17,227,750.44			
委托加工物资	72,608.31		72,608.31	105,949.11		105,949.11
合计	587,727,564.83	479,340.42	587,248,224.41	505,773,920.95	2,893,022.30	502,880,898.65

(2) 存货跌价准备

存货种类	期初账面余额	本期计提额	本期减少		期末账面余额
			转回	转销	
原材料	111,454.39	42,022.49	52,218.28	63,707.54	37,551.06
库存商品	2,781,567.91	1,135,489.92	172,920.95	3,302,347.52	441,789.36
合计	2,893,022.30	1,177,512.41	225,139.23	3,366,055.06	479,340.42

(3) 存货跌价准备情况

项目	计提存货跌价准备的依据	本期转回存货跌价准备的原因	本期转回金额占该项存货期末余额的比例(%)
原材料	账面成本高于可变现净值	以前减记原材料价值的影响因素已经消失	0.03
产成品	账面成本高于可变现净值	以前减记存货价值的影响因素已经消失	0.05

(4) 存货期末余额无借款费用资本化金额。

8、可供出售金融资产

项目	期末公允价值	期初公允价值
宁沪高速 20 万股	1,138,000.00	1,328,000.00
合计	1,138,000.00	1,328,000.00

年末股票公允市价为证券交易所本年最后一个交易日的收盘价。

9、长期股权投资

(1) 长期股权投资明细

被投资单位	核算方法	投资成本	期初余额	增减变动	期末余额
江苏银行	成本法	1,457,800.00	1,457,800.00		1,457,800.00
合计		1,457,800.00	1,457,800.00		1,457,800.00

(续上表)

被投资单位	在被投资单位持股比例 (%)	在被投资单位表决权比例 (%)	在被投资单位持股比例与表决权比例不一致的说明	减值准备	本期计提减值准备	本期现金红利
江苏银行						100,624.00
合计						

(2) 无被投资企业向投资企业转移资金的能力受到限制的情况。

10、固定资产

(1) 固定资产增减变动

项目	期初数	本期增加		本期减少	期末数
一、账面原值合计:	944,471,634.28	55,299,787.45		992,756.00	998,778,665.73
房屋建筑物	213,142,472.58	7,856,213.04			220,998,685.62
机器设备	686,129,077.59	44,522,595.70		507,254.00	730,144,419.29
电子设备	19,261,076.65	2,468,293.71		18,750.00	21,710,620.36
运输设备	25,449,528.62	452,685.00		466,752.00	25,435,461.62
办公家具	489,478.84				489,478.84
二、累计折旧:	期初数	本期新增	本期计提	本期减少	期末数
累计折旧合计:	325,631,553.89		71,551,751.00	560,533.20	396,622,771.69
房屋建筑物	60,421,230.25		8,470,904.02		68,892,134.27
机器设备	241,488,181.36		58,093,066.55	277,721.89	299,303,526.02
电子设备	9,034,045.90		3,243,462.66	17,812.50	12,259,696.06

运输设备	14,469,600.45		1,656,333.53	264,998.81	15,860,935.17
办公家具	218,495.93		87,984.24		306,480.17
三、固定资产账面净值合计	618,840,080.39				602,155,894.04
房屋建筑物	152,721,242.33				152,106,551.35
机器设备	444,640,896.23				430,840,893.27
电子设备	10,227,030.75				9,450,924.30
运输设备	10,979,928.17				9,574,526.45
办公家具	270,982.91				182,998.67
四、减值准备合计					
房屋建筑物					
机器设备					
电子设备					
运输设备					
办公家具					
五、固定资产账面价值合计	618,840,080.39				602,155,894.04
房屋建筑物	152,721,242.33				152,106,551.35
机器设备	444,640,896.23				430,840,893.27
电子设备	10,227,030.75				9,450,924.30
运输设备	10,979,928.17				9,574,526.45
办公家具	270,982.91				182,998.67

(2) 本期折旧额为 71,551,751.00 元。

(3) 本期由在建工程转入固定资产原值为 52,053,379.84 元。

(4) 经检查报告期末未发现固定资产存在减值迹象。

(5) 其他说明：期末无固定资产用于担保。

11、在建工程

(1) 明细情况

工程名称	期末数			期初数		
	账面余额	减值准备	账面净值	账面余额	减值准备	账面净值
ERW 焊管工程	40,240,903.77		40,240,903.77	40,240,903.77		40,240,903.77
特殊扣生产线	391,865.34		391,865.34	8,960,686.46		8,960,686.46
热轧精整线	7,867,785.39		7,867,785.39	272,517.42		272,517.42
管加工车丝线	16,292.30		16,292.30			
常宝其他辅助设施	567,142.40		567,142.40	30,977.95		30,977.95

常宝精特超超临界高压锅炉管相关项目	20,253,394.31		20,253,394.31	4,935,443.31		4,935,443.31
常宝精特 ERP	2,389,753.73		2,389,753.73	1,496,357.24		1,496,357.24
常宝普莱森管加工线	2,784,031.12		2,784,031.12	8,186,109.77		8,186,109.77
常宝普莱森办公大楼及其他辅助设施	589,597.00		589,597.00	1,351,792.62		1,351,792.62
能源管材 U 型管项目	42,660,549.86		42,660,549.86			
能源管材 CPE 项目	3,463,800.00		3,463,800.00			
能源管材其他辅助设施	1,480,787.52		1,480,787.52			
能源管材宝信软件	30,000.00		30,000.00			
合计	122,735,902.74		122,735,902.74	65,474,788.54		65,474,788.54

(2) 增减变动情况

项目名称	期初数	本期增加	转入固定资产	其他减少	期末数	资金来源
ERW 焊管工程	40,240,903.77				40,240,903.77	募集资金
特殊扣生产线	8,960,686.46	3,126,068.93	11,694,890.05		391,865.34	自筹资金
热轧精整线	272,517.42	8,283,660.17	688,392.20		7,867,785.39	自筹资金
管加工车丝线		676,121.34	659,829.04		16,292.30	自筹资金
常宝其他辅助设施	30,977.95	901,744.67	365,580.22		567,142.40	自筹资金
超超临界高压锅炉管相关项目	4,935,443.31	33,256,304.34	17,938,353.34		20,253,394.31	自筹资金
常宝精特 ERP	1,496,357.24	2,521,096.49	1,627,700.00		2,389,753.73	自筹资金
常宝普莱森管加工线	8,186,109.77	8,896,075.79	14,298,154.44		2,784,031.12	自筹资金
常宝普莱森办公大楼及其他辅助设施	1,351,792.62	4,018,284.93	4,780,480.55		589,597.00	自筹资金
能源管材 U 型管项目		42,660,549.86			42,660,549.86	募集资金
能源管材 CPE 项目		3,463,800.00			3,463,800.00	募集资金
能源管材其他辅助设施		1,480,787.52			1,480,787.52	自筹资金
能源管材宝信软件		30,000.00			30,000.00	自筹资金
合计	65,474,788.54	109,314,494.04	52,053,379.84		122,735,902.74	

(3) 本期在建工程增加额中包括常宝普莱森发生资本化利息金额 107,898.75 元，资本化率为 4.86%。

(4) ERW 焊管工程暂缓。

(5) 经检查期末在建工程中无可变现净值低于账面价值的情况，因此无需计提在建工程减值准备。

12、无形资产

(1) 无形资产情况

项目	期初账面余额	本期增加	本期减少	期末账面余额
一、账面原值合计	186,034,905.20	33,908,809.67		219,943,714.87
土地使用权	183,586,345.20	32,273,143.00		215,859,488.20
财务软件	2,448,560.00	1,635,666.67		4,084,226.67
二、累计摊销合计	17,666,116.29	4,979,303.53		22,645,419.82
土地使用权	15,232,272.33	4,200,748.89		19,433,021.22
财务软件	2,433,843.96	778,554.64		3,212,398.60
三、无形资产账面净值合计	168,368,788.91			197,298,295.05
土地使用权	168,354,072.87			196,426,466.98
财务软件	14,716.04			871,828.07
四、减值准备合计				
土地使用权				
财务软件				
五、无形资产账面价值合计	168,368,788.91			197,298,295.05
土地使用权	168,354,072.87			196,426,466.98
财务软件	14,716.04			871,828.07

本期摊销额 4,979,303.53 元。

(2) 期末余额中未发现可变现净值低于账面价值的情况，故未计提减值准备。

13、商誉

	期初数	本期增加	本期减少	期末数
合计	9,597,262.70			9,597,262.70

公司于 2008 年 4 月收购常宝普莱森 11% 的股权，并于 2008 年 4 月 30 日将其纳入合并范围。公司支付的股权收购款项与常宝普莱森 2008 年 4 月 30 日可辨认净资产公允价值 117,220,339.14 元的差额确认为商誉 9,597,262.70 元。上述 2008 年 4 月 30 日可辨认净资产公允价值是以 2007 年 12 月 31 日经评估的常宝普莱森可辨认净资产公允价值为基础调整而来。期末已进行减值测试，无减值迹象。

14、递延所得税资产/递延所得税负债

(1) 已确认的递延所得税资产和递延所得税负债

项目	期末数	期初数
递延所得税资产：		
坏账准备	3,360,019.20	3,508,809.41
存货跌价准备	65,908.81	429,113.90

交易性金融资产公允价值变动损失	379,233.75	357,033.75
合并抵消未实现毛利	1,236,907.62	
合计	5,042,069.38	4,294,957.06
递延所得税负债：		
可供出售金融资产公允价值变动收益	116,700.00	145,200.00
合计	116,700.00	145,200.00

(2) 应纳税暂时性差异和可抵扣暂时性差异项目明细

项目	金额
可抵扣暂时性差异：	
坏账准备	22,462,398.67
存货跌价准备	479,340.42
交易性金融资产公允价值变动损失	2,528,225.00
合并抵消未实现毛利	9,895,260.99
合计	35,365,225.08
可供出售金融资产公允价值变动收益	778,000.00
合计	778,000.00

15、资产减值准备

项目	期初数	本期增加	本期减少		期末数
			转回	转销	
坏账准备	23,482,397.93	218,139.51	1,228,678.78		22,471,858.66
存货跌价准备-原材料	111,454.39	42,022.49	52,218.28	63,707.54	37,551.06
存货跌价准备-库存商品	2,781,567.91	1,135,489.92	172,920.95	3,302,347.52	441,789.36
合计	26,375,420.23	1,395,651.92	1,453,818.01	3,366,055.06	22,951,199.08

16、短期借款

(1) 短期借款分类

项目	期末数	期初数
保证借款	30,000,000.00	135,000,000.00
委托借款	10,500,000.00	40,000,000.00
合计	40,500,000.00	175,000,000.00

(2) 短期借款中到期未偿还的借款余额为宝钢集团财务公司 10,500,000.00 元，到期未偿还的原因详见附注

10。

17、应付票据

种类	期末数	期初数

银行承兑汇票	154,798,636.48	730,885,192.39
合计	154,798,636.48	730,885,192.39

下一会计期间将到期的金额为人民币 154,798,636.48 元

18、应付账款

(1) 账龄分析	期末数	期初数
1 年以内	122,873,275.48	149,808,386.24
1 至 2 年	11,039,600.90	5,916,511.62
2 至 3 年	3,396,013.29	3,188,918.79
3 年以上	25,560,828.36	43,821,786.20
合计	162,869,718.03	202,735,602.85

(2) 期末应付账款中无欠持有公司 5% (含 5%) 以上股份股东单位的款项。

(3) 账龄超过一年以上的大额应付账款

单位名称	期末数	期初数	未偿还 (结转原因)
宝钢股份	20,855,435.84	42,000,000.00	详见附注 10

19、预收款项

(1) 账龄分析	期末数	期初数
1 年以内	28,582,906.96	38,422,802.10
1 至 2 年	213,347.26	149,348.59
2 至 3 年	98,064.77	66,494.90
3 年以上	20,006.11	32,139.44
合计	28,914,325.10	38,670,785.03

(2) 预收款项中外币预收款

项目	期末数			期初数		
	外币金额	折算率	人民币金额	外币金额	折算率	人民币金额
美元	1,113,186.32	6.3009	7,014,075.68	1,024,975.72	6.6227	6,788,106.70
合计			7,014,075.68			6,788,106.70

(3) 期末预收款项中无欠持有公司 5%(含 5%)以上股份股东单位的款项。

20、应付职工薪酬

(1) 明细项目	期初数	本期增加	本期减少	期末数
一、工资、奖金、津贴和补贴		80,535,859.87	80,535,859.87	
二、职工福利费		8,576,150.47	8,576,150.47	
三、工会经费及职工教育经费	709,861.89	463,363.99	463,195.00	710,030.88
四、社会保险费		13,088,293.53	13,088,293.53	

其中：养老保险		8,280,096.05	8,280,096.05	
基本医疗保险		3,236,536.63	3,236,536.63	
失业保险		773,394.62	773,394.62	
工伤保险		465,050.76	465,050.76	
生育保险		333,215.47	333,215.47	
五、住房公积金		2,612,114.00	2,612,114.00	
合计	709,861.89	105,275,781.86	105,275,612.87	710,030.88

(2) 应付职工薪酬中无属于拖欠性质的金额。

21、应交税费

项目	期末数	期初数
增值税	-8,030,801.91	3,759,062.05
营业税	281,348.95	417,024.42
城市维护建设税	978,110.76	1,642,634.85
企业所得税	9,667,796.71	10,667,396.85
房产税	469,459.10	268,982.85
土地使用税	586,469.55	586,469.55
个人所得税	176,718.48	135,470.34
印花税	92,624.28	138,114.43
教育费附加	697,721.82	937,830.71
防洪保安基金	2,167,514.10	2,167,514.10
合计	7,086,961.84	20,720,500.15

22、其他应付款

(1) 账龄分析	期末数	期初数
1 年以内	1,717,764.25	1,645,541.43
1 至 2 年	420,738.10	77,250.41
2 至 3 年	78,055.30	26,070.30
3 年以上	18,589,330.09	23,653,726.61
合计	20,805,887.74	25,402,588.75

(2) 期末其他应付款中无欠持有公司 5% (含 5%) 以上股份股东单位的款项。

(3) 账龄超过一年以上的大额其他应付款

项目名称	期末数	期初数
职工安置费用	7,858,990.74	10,350,202.85
职工经济补偿金	10,614,289.00	10,980,321.00

合计	18,473,279.74	21,330,523.85
----	----------------------	----------------------

1) 根据上海宝钢集团公司与常州机电国资公司签订的股权转让协议及有关规定, 自 2003 年宝钢再就业中心支付宝钢应承担的本公司内退职工费用 26,532,155.00 元在其他应付款上作挂账处理。经请示常州机电国有资产经营有限公司, 日后本公司应承担的费用 4,982,637.43 元计提后挂其他应付款处理, 合计 31,514,792.43 元。2006 年 1 月以后公司所有安置职工的费用都从其他应付款中的职工安置费用中列支。

2) 根据常发【2003】6 号、常政发【2001】81 号文件规定, 公司在 2005 年 12 月计提了在职职工改制后的身份置换经济补偿金, 总金额为 13,136,530.00 元, 2005 年 12 月以后有从公司离职的改制时职工的经济补偿金从挂账的经济补偿金中列支。

23、长期借款

(1) 借款类别	期末数	期初数
委托借款	1,200,000.00	41,200,000.00
合计	1,200,000.00	41,200,000.00

(2) 委托借款

委托贷款 120 万元由上海宝钢集团公司委托宝钢集团财务公司向公司提供贷款, 用于组织生产、购买原料。贷款发放时间为 2000 年 2 月 22 日, 约定利率为 0

(3) 长期借款中到期未偿还的借款余额为宝钢集团财务公司委托贷款 1,200,000.00 元, 到期未偿还的原因详见附注 10。

24、股本

(1) 报告期内股本变动情况

股东名称/类别	期初数		本次变动增减					期末数	
	金额	比例 (%)	发行新股	送股	公积金转股	其他	小计	金额	比例 (%)
有限售条件股份									
国家持有股									
国有法人持股									
其他内资持股	48,003,120.00	12.00						48,003,120.00	12.00
其中: 境内法人持股	48,003,120.00	12.00						48,003,120.00	12.00

境内自然人持股	282,596,880.00	70.63					282,596,880.00	70.63
外资持股								
其中：境外法人持股								
境外自然人持股								
高管股份(朱洪章)					31,950.00	31,950.00	31,950.00	0.01
有限售条件股份合计	330,600,000.00	82.63			31,950.00	31,950.00	330,631,950.00	82.64
无限售条件股份								
人民币普通股	69,500,000.00	17.37			-31,950.00	-31,950.00	69,648,050.00	17.36
境内上市外资股								
境外上市外资股								
其他								
无限售条件股份合计	69,500,000.00	17.37			-31,950.00	-31,950.00	69,648,050.00	17.36
股份总数	400,100,000.00	100					400,100,000.00	100

25、资本公积

项目	期初数	本期增加	本期减少	期末数
资本溢价	1,110,830,244.43			1,110,830,244.43
其他资本公积	857,742.50		161,500.00	696,242.50
合计	1,111,687,986.93		161,500.00	1,111,526,486.93

其他资本公积增加数为期末根据可供出售的金融资产-宁沪高速的公允价值调整与投资成本产生的差额。

26、盈余公积

项目	期初数	本期增加	本期减少	期末数
法定盈余公积	49,567,740.34	16,398,613.90		65,966,354.24
任意盈余公积	46,866,243.10	16,398,613.90		63,264,857.00
合计	96,433,983.44	32,797,227.80		129,231,211.24

27、未分配利润

项目	金额	提取或分配比例

调整前上年末未分配利润	571,720,840.51	
调整年初未分配利润合计数		
调整后年初未分配利润	571,720,840.51	
加：本期归属于母公司所有者的净利润	229,686,822.35	
减：提取法定盈余公积	16,398,613.90	10%
提取任意盈余公积	16,398,613.90	10%
提取一般风险准备		
应付普通股股利	40,010,000.00	
转作股本的普通股股利		
期末未分配利润	728,600,435.06	

28、营业收入、营业成本

(1) 分类情况

产品名称	本期发生额		上期发生额	
	营业收入	营业成本	营业收入	营业成本
一、主营业务收入	3,556,624,854.38	3,020,338,702.98	2,742,273,634.20	2,281,978,603.76
油套管	2,117,844,374.20	1,843,739,743.38	1,427,901,360.89	1,185,439,769.19
锅炉管	1,172,058,094.48	932,499,350.04	983,840,360.33	781,889,054.32
其他管	266,722,385.70	244,099,609.56	330,531,912.98	314,649,780.25
二、其他业务收入	162,489,154.91	111,570,123.78	136,332,515.68	100,019,398.96
材料	15,303,853.03	8,561,463.95	15,764,998.03	9,076,931.96
废料	142,580,406.13	99,087,057.01	116,681,498.29	87,569,128.70
水电煤	2,504,148.60	3,576,185.32	2,144,569.89	3,062,953.78
加工费	759,243.89	320,021.30	774,210.63	287,796.65
装卸收入	1,341,503.26	25,296.20	967,238.84	22,587.87
合计	3,719,114,009.29	3,131,908,826.76	2,878,606,149.88	2,381,998,002.72

(2) 主营业务（分地区）

产品名称	本期发生额		上期发生额	
	营业收入	营业成本	营业收入	营业成本
国内	2,862,630,153.16	2,442,826,800.34	2,262,172,052.53	1,909,551,817.23
国外	693,994,701.22	577,511,902.64	480,101,581.67	372,426,786.53
合计	3,556,624,854.38	3,020,338,702.98	2,742,273,634.20	2,281,978,603.76

(3) 公司前五名客户的营业收入情况

客户名称	营业收入	占公司全部营业收入的比例(%)
中国石油天然气股份有限公司长庆油田分公司	711,535,212.34	19.13
东方电气集团东方锅炉股份有限公司	327,070,551.24	8.79
大庆油田物资公司	269,505,198.09	7.25
上海锅炉厂有限公司	266,693,377.43	7.17
吉林石油集团有限责任公司	156,933,981.25	4.22

合计	1,731,738,320.35	46.56
----	-------------------------	--------------

29、营业税金及附加

项目	本期发生额	上期发生额	计缴标准
营业税	1,315,793.46	392,419.10	详见附注 3、1“报告期主要税种及税率”
城市维护建设税	6,590,328.76	2,978,894.91	详见附注 3、1“报告期主要税种及税率”
教育费附加	4,651,852.34	1,856,969.57	详见附注 3、1“报告期主要税种及税率”
合计	12,557,974.56	5,228,283.58	

30、销售费用

项目	本期发生额	上期发生额
运费及装卸费	69,104,460.13	53,053,574.63
代理费及佣金	8,134,528.65	8,421,568.97
工资及福利	4,704,788.93	3,375,181.90
差旅费	1,795,709.17	2,770,299.72
商检费	1,308,861.00	901,547.00
其他	1,238,512.70	2,923,801.36
物料消耗	849,427.22	123,266.29
办公费	448,872.27	1,432,816.46
广告及展览费	17,200.00	1,615,000.00
合计	87,602,360.07	74,617,056.33

31、管理费用

项目	本期发生额	上期发生额
工资及福利费	25,477,495.42	20,541,243.12
折旧	7,866,089.21	7,704,970.75
办公费	1,802,378.15	2,509,335.50
差旅费	3,507,195.63	3,407,074.74
修理费及其他	5,532,065.49	4,111,327.83
运输费	1,447,913.76	1,457,070.13
保险费	860,567.25	366,094.42
咨询费	1,384,242.99	1,613,910.50
环保费用	1,246,839.80	1,064,536.50
物料消耗	3,087,431.56	672,682.42
无形资产摊销	4,979,303.53	4,235,717.05
研究开发费	115,337,069.57	88,772,446.28
业务招待费	7,170,592.61	5,642,406.25
工会、职教	461,157.04	226,795.73
五大保险	6,803,480.93	5,755,008.60
职工住房公积金	1,315,747.00	818,900.00

税金	5,501,361.62	3,531,125.49
水电费	951,660.55	745,632.87
合计	194,732,592.11	153,176,278.18

32、财务费用

项目	本期发生额	上期发生额
利息支出	2,598,213.06	11,725,911.41
减：利息收入	44,655,893.59	8,802,408.21
票据贴现利息	57,850.00	63,050.00
汇兑损失	5,573,201.41	3,053,587.75
手续费	1,604,894.72	1,190,497.45
合计	-34,821,734.40	7,230,638.40

33、资产减值损失

项目	本期发生额	上期发生额
坏账准备	-1,010,539.27	1,702,360.88
存货跌价准备- 原材料	-10,195.79	-527,141.40
存货跌价准备- 库存商品	962,568.97	-2,568,294.44
合计	-58,166.09	-1,393,074.96

34、公允价值变动收益

项目	本期发生额	上期发生额
中国石油流通股	-148,000.00	-260,000.00
合计	-148,000.00	-260,000.00

35、投资收益

项目	本期发生额	上期发生额
股票投资收益	106,586.00	91,066.00
江苏银行分红	100,624.00	
合计	207,210.00	91,066.00

36、营业外收入

(1) 项目	本期发生额	上期发生额	计入当期非经常性损益 的金额
处置固定资产利得		208,940.49	
其中：固定资产处置利得		208,940.49	
无形资产处置利得			
政府补助	4,686,175.77	8,497,039.88	4,686,175.77
罚款收入	200,000.00		200,000.00

其他	44,921.89	6,784.59	44,921.89
合计	4,931,097.66	8,712,764.96	4,931,097.66

(2) 计入当期损益的政府补助

(1) 项目	本期发生额	说明
重点支柱产业升级项目专项资金	400,000.00	常州市经济和信息化委员会、常州市财政局，常经信投资【2010】198号；常财工贸【2010】9号“关于下达2010年第一批常州市重点支柱产业升级项目专项资金的通知”
上市企业专项资金	500,000.00	常州市财政局、常财办工贸【2011】2号“关于市政府常政办【2011】90号办文单的办理意见”
五大产业专项补贴	300,000.00	常财工贸【2011】42号
节水技改项目补贴	50,000.00	
五大产业发展专项资金	600,000.00	常州市科学技术局、常州市财政局，常科发【2011】95号“关于下达2011年常州市五大产业发展专项资金（创新平台项目）的通知”
专利资助补贴	2,400.00	
科技支撑资金	200,000.00	常州市科学技术局、常州市财政局，常科发【2011】135号常财工贸【2011】120号“关于下达2011年常州市第二十二批科技计划（科技支撑——工业）项目的通知”
中小企业国际市场开拓资金	8,000.00	苏财工贸【2011】101号
出口信用保费扶持资金	291,475.77	苏财工贸【2011】96号
科技创新奖励	10,000.00	常州市戚墅堰区人民政府，常威政【2011】57号
省商务发展专项资金	960,000.00	苏财工贸【2011】138号
工业专项升级专项引导资金	100,000.00	常州市财政局、常州市经济和信息化委员会，常财工贸【2011】150号
省级科技创新与成果转化专项引导资金	200,000.00	江苏省财政厅、江苏省科学技术厅，苏财教【2011】105号
工业转型升级专项引导资金	500,000.00	金坛市财政局、金坛市经济和信息化局，坛财联字【2010】第239号
工业设备抵扣增值税奖励	284,000.00	金坛市经济、信息化局，坛经信发【2011】6号
节水先进单位奖励	20,000.00	常州市节约用水办公室文件，常节水【2011】3号
清洁生产奖励	30,000.00	常州市环境保护局，常环科【2011】41号
专利申请资助专项资金	10,300.00	中共常州市委、市人民政府，常发【2006】19号和《常州市专利申请资助专项资金管理办法》常财企【2010】53号
节水技术措施项目补助资金	50,000.00	常州市水利局，常水资【2011】10号
节水奖励	20,000.00	
工业转型升级专项引导资金	150,000.00	常州市财政局、常州市经济和信息化委员会，常财工贸【2011】150号
合计	4,686,175.77	

37、营业外支出

(1) 项目	本期发生额	上期发生额	计入当期非经常性损益的金额
处置固定资产损失	108,690.69	104,218.36	108,690.69

其中：固定资产处置损失	108,690.69	104,218.36	108,690.69
无形资产处置利得			
公益性捐赠支出	70,000.00	170,000.00	70,000.00
其他		24,550.61	
合计	178,690.69	298,768.97	178,690.69

38、所得税费用

项目	本期发生额	上期发生额
按税法及相关规定计算的当期所得税	40,249,783.58	31,433,925.51
递延所得税调整	-747,112.32	717,933.98
合计	39,502,671.26	32,151,859.49

39、基本每股收益和稀释每股收益的计算过程

(1) 基本每股收益的计算过程

项目	序号	本期数
归属于公司普通股股东的净利润	A	229,686,822.35
非经常性损益	B	3,618,918.85
扣除非经常性损益后的归属于公司普通股股东的净利润	C=A-B	226,067,903.50
期初股份总数	D	400,100,000.00
因公积金转增股本或股票股利分配等增加股份数	E	
发行新股或债转股等增加股份数	F	
增加股份次月起至报告期期末的累计月数	G	
因回购等减少股份数	H	
减少股份次月起至报告期期末的累计月数	I	
报告期缩股数	J	
报告期月份数	K	12
发行在外的普通股加权平均数	$L=D+E+F \times G/K-H \times I/K-J$	400,100,000.00
基本每股收益	$M=A/L$	0.57
扣除非经常损益基本每股收益	$N=C/L$	0.57

(2) 稀释每股收益的计算过程

稀释每股收益的计算过程与基本每股收益的计算过程相同。

(3) 本年不具有稀释性但以后期间很可能具有稀释性的潜在普通股。

(4) 资产负债表日至财务报告批准报出日之间，公司发行在外普通股或潜在普通股股数未发生重大变化。

40、其他综合收益

项目	期末数	期初数
可供出售金融资产产生的利得（损失）金额	-190,000.00	-100,000.00
减：可供出售金融资产产生的所得税影响	-28,500.00	-15,000.00

前期计入其他综合收益当期转入损益的净额	-161,500.00	-85,000.00
小计		
2、按照权益法核算的在被投资单位其他综合收益中所享有的份额		
减：按照权益法核算的在被投资单位其他综合收益中所享有的份额产生的所得税影响		
前期计入其他综合收益当期转入损益的净额		
小计		
3、其他		
减：由其他计入其他综合收益产生的所得税影响		
前期计入其他综合收益当期转入损益的净额		
小计		
合计	-161,500.00	-85,000.00

本期可供出售金融资产产生的利得（损失）金额，系母公司持有可供出售金融资产宁沪高速股票产生的公允价值变动收益。

41、现金流量表项目注释

（1）收到的其他与经营活动有关的现金

项目	金额
利息收入	26,142,136.34
补贴收入	4,686,175.77
其他	43,749.53
合计	30,872,061.64

（2）支付的其他与经营活动有关的现金

项目	金额
研究开发费	100,489,202.22
业务招待费	7,170,592.61
差旅费	6,644,142.34
咨询费	5,177,694.99
佣金	4,731,828.65
保证金	3,550,000.00
办公费	2,546,533.62
其他	2,713,637.22
维修费	1,764,724.51
手续费	1,604,613.94
商检费	1,308,861.00
环保费用	1,246,839.80
水电费	1,022,352.59
合计	139,971,023.49

42、现金流量表补充资料

(1) 现金流量表补充资料

补充资料	本期金额	上期金额
1. 将净利润调节为经营活动现金流量:		
净利润	292,501,101.99	233,842,168.13
加: 计提的资产减值准备	-58,166.09	-1,393,074.96
固定资产折旧、油气资产折耗、生产性生物资产折旧	71,551,751.00	65,469,947.64
无形资产摊销	4,979,303.53	4,235,717.05
长期待摊费用摊销		
处置固定资产、无形资产和其他长期资产的损失(收益以“-”填列)	108,690.69	-104,722.13
固定资产报废损失(收益以“-”填列)		
公允价值变动损失(收益以“-”填列)	148,000.00	260,000.00
财务费用(收益以“-”填列)	2,598,213.06	11,725,911.41
投资损失(收益以“-”填列)	-207,210.00	-91,066.00
递延所得税资产减少(增加以“-”填列)	-747,112.32	717,933.98
递延所得税负债增加(减少以“-”填列)	-28,500.00	-15,000.00
存货的减少(增加以“-”填列)	-81,953,643.88	-85,066,817.24
经营性应收项目的减少(增加以“-”填列)	7,288,514.40	-67,460,994.57
经营性应付项目的增加(减少以“-”填列)	-655,678,410.70	122,091,964.62
其他		
经营活动产生的现金流量净额	-359,497,468.32	284,211,967.93
2、不涉及现金收支的投资和筹资活动:		
债务转为资本		
一年内到期的可转换公司债券		
其他		
3、现金及现金等价物净增加情况:		
现金的期末余额	765,435,849.07	1,195,066,226.73
减: 现金的期初余额	1,195,066,226.73	105,242,598.42
加: 现金等价物的期末余额		
减: 现金等价物的期初余额		
现金及现金等价物净增加额	-429,630,377.66	1,089,823,628.31

(2) 现金和现金等价物的构成

项目	期末数	期初数
一、现金		
其中: 库存现金	53,549.97	49,590.84
可随时用于支付的银行存款	765,163,440.26	1,194,658,696.66
可随时用于支付的其他货币资金	218,858.84	357,939.23

二、现金等价物		
其中：三个月内到期的债券投资		
三、期末现金及现金等价物余额	765,435,849.07	1,195,066,226.73

附注 6：关联方及关联交易

1、 本公司的母公司情况

实际控制人	类型	注册地	法人代表	业务性质	注册资本	持股比例 (%)	表决权比例 (%)	组织机构代码
曹坚	自然人					34.63	34.63	

2、 本公司的子公司情况

子公司全称	子公司类型	注册地	法人代表	业务性质	注册资本	持股比例 (%)	表决权比例 (%)	组织机构代码
常州常宝精特钢管有限公司	中外合资企业	延陵东路 558 号	曹坚	钢管的生产与销售	6000 万元	60	60	77247497-8
常州常宝钢管设备检修有限公司	有限责任公司	延陵东路 558 号	姚伟民	普通货运、普通搬运、装卸等	100 万元	100	100	76510341-5
江苏常宝普莱森钢管有限公司	中外合资企业	金坛经济开发区金武路 88 号	朱洪章	新型合金管材、钢管的销售	1500 万美元	75	75	79085946-8
江苏常宝德胜钢管有限公司	有限责任公司	常州市新北区薛家工业园黄河西路 279 号	陈普安	钢管的生产与销售	11000 万元	100	100	67251910-4
常州常宝精特能源管材有限公司	有限责任公司	金坛经济开发区中兴路 89 号	朱洪章	钢管的生产与销售	25000 万元	100	100	56529012-1

3、 公司与关联方的交易事项

关联担保事项

担保方	被担保方	担保金额	担保起始日	担保到期日	担保是否已经履行完毕
本公司	常宝普莱森	20,000,000.00	2011.12.21	2012.6.20	否
常宝精特	本公司	20,000,000.00	2011.11.4	2012.5.3	否

附注 7：或有事项

无

附注 8：承诺事项

本公司无需要披露的承诺事项。

附注 9：资产负债表日后事项

2011 年 11 月 10 日，常宝股份第二届董事会第八次会议审议通过了《关于在香港设立子公司的议案》，并于 2012 年 1 月 18 日发布关于香港子公司完成注册的公告。子公司名称：常宝国际控股有限公司。该公司注册资本港币 10 万元。公司出资港币 10 万元，占其注册资本的 100%。2012 年 2 月 23 日，常宝股份发布对香港子公司增资 4990 万元港币的公告。

公司出资设立江苏常宝钢管销售有限公司，于 2012 年 1 月 17 日取得注册号为 320400000043119 的《企业法人营业执照》，该公司注册资本人民币 500 万元，公司出资人民币 500 万元，占其注册资本的 100%。

本公司于 2012 年 4 月 20 日召开了第二届十三次董事会，通过了 2011 年度利润分配预案，以截止 2011 年末公司总股本 400,100,000 股为基数，向全体股东每 10 股派发现金红利 1.25 元（含税）。该议案尚需提交 2011 年度股东大会审议。

附注 10：其他重要事项

截止 2003 年 5 月，本公司的前身—常州宝钢钢管有限公司欠宝钢集团的债务（系宝钢集团通过宝钢集团财务公司向常州宝钢钢管有限公司委托贷款所形成的债务）和欠宝山钢铁股份有限公司（以下简称“宝钢股份”）的债务（系采购管坯而对宝钢股份形成的应付账款债务）金额总计为 112,947,843.27 元，该债务可以追溯到上世纪 90 年代，当时本公司是宝钢集团下属的国有企业。常州宝钢钢管有限公司国有企业改制后，本公司逐年偿还欠款。截止 2011 年 12 月 31 日，本公司已偿还了 80,392,407.43 元。

附注 11：母公司财务报表主要项目注释

(以下项目无特殊说明，金额单位均以元为单位)

1、应收账款

(1) 应收账款按种类披露：

种类	期末数	
	账面余额	坏账准备

	金额	比例 (%)	金额	比例 (%)
单项金额重大并单项计提坏账准备的应收账款				
按组合计提坏账准备的应收款				
账龄组合	274,962,931.84	100	13,810,406.56	5.02
组合小计	274,962,931.84	100	13,810,406.56	5.02
单项金额虽不重大但单项计提坏账准备的应收账款				
合计	274,962,931.84	100	13,810,406.56	5.02

种类	期初数			
	账面余额		坏账准备	
	金额	比例 (%)	金额	比例 (%)
单项金额重大并单项计提坏账准备的应收账款				
按组合计提坏账准备的应收款				
账龄组合	302,182,409.25	100	14,723,157.71	4.87
组合小计	302,182,409.25	100	14,723,157.71	4.87
单项金额虽不重大但单项计提坏账准备的应收账款				
合计	302,182,409.25	100	14,723,157.71	4.87

公司将欠款余额超过 500 万元（含）的应收账款视为单项金额重大。公司对单项金额重大的应收账款单独进行减值测试，对于因无客观证据表明其可能发生的减值的应收账款仍按账龄分析法计提坏账准备。

组合中，按账龄分析法计提坏账准备的应收账款

账龄	期末数			期初数		
	账面余额		坏账准备	账面余额		坏账准备
	金额	比例 (%)		金额	比例 (%)	
1 年以内	274,056,911.69	99.67	13,702,845.59	301,865,573.74	99.89	14,659,029.99
1 至 2 年	821,225.37	0.30	82,122.54	202,006.84	0.07	20,200.68
2 至 3 年				88,627.03	0.03	17,725.40
3 至 4 年	84,794.78	0.03	25,438.43			
4 至 5 年						
5 年以上				26,201.64	0.01	26,201.64
合计	274,962,931.84	100	13,810,406.56	302,182,409.25	100	14,723,157.71

(2) 应收账款中外币应收账款情况

项目	期末数			期初数		
	外币金额	折算率	人民币金额	外币金额	折算率	人民币金额
美元	1,944,003.86	6.3009	12,248,973.92	3,829,874.04	6.6227	25,364,106.80
合计	1,944,003.86		12,248,973.92	3,829,874.04		25,364,106.80

(3) 期末应收账款中无持有公司 5% (含 5%) 以上股份股东单位的欠款。

(4) 应收账款金额前五名单位情况

单位名称	与本公司关系	金额	年限	占应收账款总额的比例 (%)
中国石油天然气股份有限公司长庆油田分公司	非关联方	74,947,518.92	1 年以内	27.26
中国石油天然气股份有限公司冀东油田分公司	非关联方	33,607,912.91	1 年以内	12.22
大庆油田物资集团	非关联方	27,141,453.22	1 年以内	9.87
中国石油天然气股份有限公司吐哈油田分公司	非关联方	21,731,800.71	1 年以内	7.90
济南锅炉集团有限公司	非关联方	20,657,608.08	1 年以内	7.51
合计		178,086,293.84		64.76

2、其他应收款

(1) 其他应收款按种类披露:

种类	期末数			
	账面余额		坏账准备	
	金额	比例 (%)	金额	比例 (%)
单项金额重大并单项计提坏账准备的其他应收款				
按组合计提坏账准备的其他应收款				
账龄组合	10,759,099.40	100	378,323.45	3.52
组合小计	10,759,099.40	100	378,323.45	3.52
单项金额虽不重大但单项计提坏账准备的其他应收款				
合计	10,759,099.40	100	378,323.45	3.52

种类	期初数			
	账面余额		坏账准备	
	金额	比例 (%)	金额	比例 (%)
单项金额重大并单项计提坏账准备的其他应收款				
按组合计提坏账准备的其他应收款				
账龄组合	7,998,181.44	100	515,139.87	6.44
组合小计	7,998,181.44	100	515,139.87	6.44
单项金额虽不重大但单项计提坏账准备的其他应收款				
合计	7,998,181.44	100	515,139.87	6.44

公司将欠款余额超过 100 万元 (含) 的其他应收款视为单项金额重大。公司对单项金额重大的其他应收款单独进行减值测试, 对于因无客观证据表明其可能发生的减值的其他应收款仍按账龄分析法计提坏账准备。

组合中, 按账龄分析法计提坏账准备的其他应收款

账龄	期末数			期初数		
	账面余额		坏账准备	账面余额		坏账准备
	金额	比例(%)		金额	比例(%)	
1 年以内	7,560,961.63	70.28	378,048.08	4,741,043.67	59.28	215,052.19
1 至 2 年	441,000.00	4.10	100.00	2,757,137.77	34.47	87.68
2 至 3 年	2,757,137.77	25.62	175.37			
3 至 4 年						
4 至 5 年				500,000.00	6.25	300,000.00
5 年以上						
合计	10,759,099.40	100	378,323.45	7,998,181.44	100	515,139.87

(2) 期末其他应收款中无持有公司 5% (含 5%) 以上股份股东单位的欠款。

(3) 其他应收款金额前五名单位情况

单位名称	与本公司关系	金额	年限	占其他应收款总额的比例(%)	款项性质或内容
中国石油物资公司	非关联方	6,000,000.00	1 年以内	55.77	招标保证金
江苏常宝德胜钢管有限公司	子公司	3,196,260.93	1-2 年、2-3 年	29.71	往来款
中信保保险费	非关联方	597,062.45	1 年以内	5.55	保险费
大庆油田物资招标公司	非关联方	100,000.00	1 年以内	0.93	招标保证金
中信保限额保险费	非关联方	10,500.00	1 年以内	0.10	保险费
合计		9,903,823.38		92.06	

(4) 本期其他应收款中其他关联方欠款：

江苏常宝德胜钢管有限公司：3,196,260.93 元

关联方欠款未计提坏账准备

3、长期股权投资

(1) 长期股权投资明细

被投资单位	核算方法	投资成本	期初余额	增减变动	期末余额
常州常宝精特钢管有限公司	成本法	18,000,000.00	18,000,000.00		18,000,000.00
江苏常宝德胜钢管有限公司	成本法	110,000,000.00	110,000,000.00		110,000,000.00
常州常宝钢管设备检修有限公司	成本法	7,301,225.85	7,301,225.85		7,301,225.85
江苏常宝普莱森钢管有限公司	成本法	122,085,335.00	122,085,335.00		122,085,335.00
常州常宝精特能源管材有限公司	成本法	761,060,600.00		761,060,600.00	761,060,600.00

江苏银行	成本法	1,345,700.00	1,345,700.00		1,345,700.00
合计			258,732,260.85	761,060,600.00	1,019,792,860.85

接上表

被投资单位	在被投资单位持股比例(%)	在被投资单位表决权比例(%)	在被投资单位持股比例与表决权比例不一致的说明	减值准备	本期计提减值准备	本期现金红利
常州常宝精特钢管有限公司	60	60				
江苏常宝德胜钢管有限公司	100	100				
常州常宝钢管设备检修有限公司	100	100				
江苏常宝普莱森钢管有限公司	75	75				
常州常宝精特能源管材有限公司	100	100				
江苏银行						91,656.00
合计						91,656.00

(2) 长期股权投资增减变动的说明

常州常宝精特能源管材有限公司原为子公司-常州常宝精特钢管有限公司全资子公司。2011年5月5日，公司第二届董事会第一次会议审议通过了《关于收购常州常宝精特能源管材有限公司的议案》，收购能源管材全部股权，收购价格为人民币1亿元。2011年9月25日，公司第二届董事会第五次会议审议通过了《关于对子公司增资的议案》，对能源管材增资66,106.06万元。

(3) 公司投资变现和投资收益收回不存在重大限制。

4、营业收入、营业成本

(1) 分类情况

产品名称	本期发生额		上期发生额	
	营业收入	营业成本	营业收入	营业成本
一、主营业务收入	2,305,881,684.83	2,024,056,604.06	1,592,977,728.19	1,365,639,560.24
油套管	2,067,056,413.30	1,805,536,609.71	1,394,954,322.66	1,182,198,498.24
锅炉管	53,164,681.49	48,060,920.16	47,186,175.75	42,966,549.00
其他管	185,660,590.04	170,459,074.19	150,837,229.78	140,474,513.00
二、其他业务收入	128,352,611.85	99,540,499.95	105,845,461.22	78,414,804.44
材料	30,492,041.58	24,502,999.32	16,293,991.45	10,226,620.88
废料	60,117,453.54	42,846,485.00	46,906,760.38	33,234,872.00

水电煤	31,323,775.29	32,191,015.63	33,391,562.67	34,309,946.56
租金	3,538,800.00		3,898,800.00	643,365.00
加工费	1,565,888.18		4,416,206.88	
装卸收入	1,314,653.26		938,139.84	
合计	2,434,234,296.68	2,123,597,104.01	1,698,823,189.41	1,444,054,364.68

(2) 主营业务(分地区)

产品名称	本期发生额		上期发生额	
	营业收入	营业成本	营业收入	营业成本
国内	1,796,872,095.92	1,599,284,851.93	1,233,517,615.75	1,091,129,302.70
国外	509,009,588.91	424,771,752.13	359,460,112.44	274,510,257.54
合计	2,305,881,684.83	2,024,056,604.06	1,592,977,728.19	1,365,639,560.24

(3) 公司前五名客户的营业收入情况

客户名称	营业收入	占公司全部营业收入的比例(%)
中国石油天然气股份有限公司长庆油田分公司	711,535,212.34	29.23
大庆油田物资公司	269,505,198.09	11.07
吉林石油集团有限责任公司	156,933,981.25	6.45
新疆维吾尔自治区石油管理局	90,741,036.18	3.73
PPC LIMITED	71,213,590.27	2.93
合计	1,299,929,018.13	53.41

5、投资收益

项目	本期发生额	上期发生额
股票投资收益	106,586.00	91,066.00
常宝精特分回股利	26,832,000.00	26,466,000.00
江苏银行分红	91,656.00	
合计	27,030,242.00	26,557,066.00

6、现金流量表补充资料

补充资料	本期金额	上期金额
1. 将净利润调节为经营活动现金流量:		
净利润	163,986,138.99	126,463,844.36
加: 计提的资产减值准备	-295,555.90	2,627,300.54
固定资产折旧、油气资产折耗、生产性生物资产折旧	30,879,651.35	31,304,621.06
无形资产摊销	2,129,884.80	1,879,884.80
长期待摊费用摊销		
处置固定资产、无形资产和其他长期资产的损失(收益以“-”填列)	108,690.69	-99,781.64
固定资产报废损失(收益以“-”填列)		

公允价值变动损失(收益以“-”填列)	148,000.00	260,000.00
财务费用(收益以“-”填列)	1,174,397.23	555,120.00
投资损失(收益以“-”填列)	-27,030,242.00	-26,577,066.00
递延所得税资产减少(增加以“-”填列)	470,472.46	591,180.55
递延所得税负债增加(减少以“-”填列)	-28,500.00	-15,000.00
存货的减少(增加以“-”填列)	-66,857,188.40	-24,322,640.44
经营性应收项目的减少(增加以“-”填列)	1,464,019.63	-129,264,691.82
经营性应付项目的增加(减少以“-”填列)	-477,060,247.70	19,924,180.55
其他		
经营活动产生的现金流量净额	-370,910,478.85	3,326,951.96
2、不涉及现金收支的投资和筹资活动：		
债务转为资本		
一年内到期的可转换公司债券		
其他		
3、现金及现金等价物净增加情况：		
现金的期末余额	98,908,647.20	1,123,901,227.67
减：现金的期初余额	1,123,901,227.67	52,881,325.63
加：现金等价物的期末余额		
减：现金等价物的期初余额		
现金及现金等价物净增加额	-1,024,992,580.47	1,071,019,902.04

附注 12：补充资料

(一)、非经常性损益

项目	本期金额	说明
非流动性资产处置损益，包括已计提资产减值准备的冲销部分	-108,690.69	报废及处置固定资产损益
计入当期损益的政府补助（与公司正常经营业务密切相关，符合国家政策规定、按照一定标准定额或定量持续享受的政府补助除外）	4,686,175.77	计入当期损益的政府补助
除同公司正常经营业务相关的有效套期保值业务外，持有交易性金融资产、交易性金融负债产生的公允价值变动损益，以及处置交易性金融资产、交易性金融负债和可供出售金融资产取得的投资收益	-148,000.00	持有交易性金融资产产生的公允价值变动收益
除上述各项之外的其他营业外收入和支出	174,921.89	
小计	4,604,406.97	
减：企业所得税影响数（所得税减少以“-”表示）	664,967.31	
少数股东权益影响额(税后)	320,520.81	
归属于所有者的非经常性损益净额	3,618,918.85	

(二)、净资产收益率及每股收益

1、明细情况

报告期利润	加权平均净资产收益率（%）	每股收益（元/股）	
		基本每股收益	稀释每股收益

归属于公司普通股股东的净利润	10.10	0.57	0.57
扣除非经常性损益后归属于公司普通股股东的净利润	9.94	0.57	0.57

2. 加权平均净资产收益率的计算过程

项目	序号	本期数
归属于公司普通股股东的净利润	A	229,686,822.35
非经常性损益	B	3,618,918.85
扣除非经常性损益后的归属于公司普通股股东的净利润	C=A-B	226,067,903.50
归属于公司普通股股东的期初净资产	D	2,179,942,810.88
发行新股或债转股等新增的、归属于公司普通股股东的净资产	E	
新增净资产次月起至报告期期末的累计月数	F	
回购或现金分红等减少的、归属于公司普通股股东的净资产	G	40,010,000.00
减少净资产次月起至报告期期末的累计月数	H	6
报告期月份数	I	12
归属于公司普通股股东的期末净资产	J	2,369,458,133.23
加权平均净资产	$K = D + A/2 + E \times F/I - G \times H/I$	2,274,781,222.05
加权平均净资产收益率	$L = A/K$	10.10
扣除非经常损益加权平均净资产收益率	$M = C/K$	9.94

(三) 公司主要财务报表项目的异常情况及原因说明

(1) 货币资金

期末比期初减少 67,406.36 万元，减少 42.15%，主要为公司本期支付到期票据、偿还借款、支付能源管材募投项目所致。

(2) 应收票据

期末比期初增加 3,105.66 万元，增长 73.45%，主要为公司期末未到承兑期的应收票据金额增加。

(3) 预付款项

期末比期初减少 7,410.72 万元，减少 53.42%，主要为期末原料价格下跌，预付原料款减少所致。

(4) 其他应收款

期末比期初增加 294.28 万元，增长 39.77%，主要为油田招标保证金增加。

(5) 在建工程

期末比期初增加 5,726.11 万元，增长 87.46%，主要为能源管材募投项目开工所致。

(6) 短期借款

期末比期初减少 13,450.00 万元，减少 76.86%，主要为本期公司偿还借款所致。

(7) 应付票据

期末比期初减少 57,608.66 万元，减少 78.82%，主要为公司期末未到承兑期的应付票据减少所致。

(8) 应交税费

期末比期初减少 1,363.35 万元，减少 65.80%，主要为增值税期末留抵税额较上期大幅增加所致。

(9) 长期借款

期末比期初减少 4,000.00 万元，减少 97.09%，主要为本期公司偿还借款所致。

(10) 营业收入

本期比上期增加 84,050.79 万元，增长 29.20%，主要为公司产能和市场进一步扩大所致。

(11) 营业成本

本期比上期增加 74,991.08 万元，增长 31.48%，主要为本期销量增加的同时成本增加。

(12) 营业税金及附加

本期比上期增加 732.97 万元，增长 140.19%，主要为本期外资子公司不再享受城建税和教育费附加优惠政策，且教育费附加征收率提高 1%。

(13) 财务费用

本期比上期减少 4,205.24 万元，减少 581.59%，主要为贷款减少，利息支出减少；利息收入增加所致。

(14) 资产减值损失

本期比上期增加减值损失 133.49 万元，主要为本期末应收款项余额降低而冲减的坏账准备减少及处置已计提存货跌价准备的库存商品减少所致。

(15) 公允价值变动收益（损失）

本期比上期减少损失 11.20 万元，主要为公司持有的交易性金融资产本期公允价值变动损失幅度下降所致。

(16) 投资收益

本期比上期增加 11.61 万元，增长 127.54%，主要为公司的长期投资单位-江苏银行本期分红所致。

(17) 营业外收入

本期比上期减少 378.17 万元，减少 43.40%，主要为公司本期收到的政府补助减少所致。

(18) 营业外支出

本期比上期减少 12.01 万元，减少 40.19%，主要为公司本期公益捐赠支出减少所致。

第十二节 备查文件

- 一、载有公司董事长曹坚先生签名的 2011 年度报告正本。
- 二、载有公司法定代表人和主管会计工作负责人曹坚先生、会计机构负责人王云芳女士签字并盖章的会计报表。
- 三、载有江苏公证天业会计师事务所有限公司盖章、注册会计师签字并盖章的审计报告原件。

江苏常宝钢管股份有限公司董事会

董事长：曹 坚

2012 年 4 月 23 日