

证券简称：证通电子

证券代码：002197

公告编号：2011-009



**深圳市证通电子股份有限公司
2010 年年度报告**

二〇一一年四月二十八日

重要提示

本公司董事会、监事会及董事、监事、高级管理人员保证本报告所载资料不存在任何虚假记载、误导性陈述或者重大遗漏，并对其内容的真实性、准确性和完整性承担个别及连带责任。

没有董事、监事、高级管理人员声明对年度报告内容的真实性、准确性和完整性无法保证或存在异议。

公司董事林楚彬、独立董事丛蔚因出差书面委托曾石泉董事出席会议，其余董事亲自出席了本次审议年度报告的董事会。

深圳市鹏城会计师事务所有限公司为本公司 2010 年度财务报告出具了标准无保留意见的审计报告。

公司董事长曾胜强先生、主管会计工作负责人黎晓池先生及会计机构负责人（会计主管人员）黄灿烂女士声明：保证年度报告中财务报告的真实、完整。

目 录

第一节	公司基本情况介绍.....	4
第二节	会计数据和业务数据摘要.....	6
第三节	股本变动及股东情况.....	8
第四节	董事、监事、高级管理人员和员工情况.....	13
第五节	公司治理结构.....	18
第六节	股东大会情况介绍.....	24
第八节	监事会报告.....	44
第九节	重要事项.....	47
第十节	财务报告.....	51
第十一节	备查文件目录.....	139

第一节 公司基本情况介绍

一、公司法定中文名称：深圳市证通电子股份有限公司

公司法定英文名称：SZZT Electronics CO.,LTD.

中文简称：证通电子

英文简称：SZZT

二、公司法定代表人：曾胜强

三、公司联系人及联系方式

	董事会秘书	证券事务代表
姓名	许忠慈	曹钧钧
联系地址	深圳市南山区南海大道西海岸大厦 18F	
电话	0755-26490118	
传真	0755-26490099	
电子邮箱	zcxu@szzt.com.cn	caojun@szzt.com.cn

四、公司注册地址：深圳市南山区南油天安工业村 8 座 3A 单元

公司办公地址：深圳市光明新区松白路甲子塘证通电子产业园

邮政编码：518054

互联网地址：<http://www.szzt.com.cn>

电子邮箱：IR@szzt.com.cn

五、公司选定的信息披露报纸名称：《证券时报》

指定信息披露网址：<http://www.cninfo.com.cn>

公司年度报告备置地点：公司董事会办公室

六、公司股票上市交易所：深圳证券交易所

股票简称：证通电子

股票代码：002197

七、公司首次注册日期：1993 年 9 月 4 日

最近一次变更注册登记日期：2008 年 1 月 3 日

公司注册登记地点：深圳市工商行政管理局

公司企业法人营业执照注册号：440301103106038

公司税务登记号码：国税深国税字 440301279402305

地税深地税字 440300279402305

公司组织机构代码：27940230-5

公司聘请的会计师事务所名称：深圳市鹏城会计师事务所有限公司

公司聘请的会计师事务所办公地址：深圳市福田区滨河大道 5022 号联合广场 A
座 7 楼

第二节 会计数据和业务数据摘要

一、2010 年主要利润指标

指标	金额(人民币元)
营业利润	60,674,186.33
利润总额	63,311,645.67
归属于上市公司股东的净利润	54,880,734.50
归属于上市公司股东的扣除非经常性损益后的净利润	52,690,795.95
经营活动产生的现金流量净额	-26,969,310.74

扣除的非经常性损益项目及金额（单位：人民币元）

非经常性损益项目	金额(人民币元)
非流动资产处置损益	303,832.76
计入当期损益的政府补助，但与公司正常经营业务密切相关，符合国家政策规定、按照一定标准定额或定量持续享受的政府补助除外	2,346,072.62
除上述各项之外的其他营业外收入和支出	-12,446.03
所得税影响额	-447,520.80
合计	2,189,938.55

二、截止报告期末公司近三年主要会计数据和财务指标

1、主要会计数据（单位：人民币元）

	2010 年	2009 年		本年比上年 增减（%）	2008 年	
		调整前	调整后		调整后	调整前
营业总收入（元）	524,598,981.72	547,342,816.93	547,342,816.93	-4.16%	414,646,787.48	414,646,787.48
利润总额（元）	63,311,645.67	46,244,228.52	40,702,821.28	55.55%	74,882,420.85	74,882,420.85
归属于上市公司股东的净利润（元）	54,880,734.50	40,645,453.14	35,104,045.90	56.34%	65,861,310.19	65,861,310.19
归属于上市公司股东的扣除非经常性损益的净利润（元）	52,690,795.95	35,611,859.30	30,070,452.06	75.22%	56,452,890.32	56,452,890.32
经营活动产生的现金流量净额（元）	-26,969,310.74	-93,643,277.60	-93,643,277.60	-71.20%	34,641,601.76	34,641,601.76
	2010 年末	2009 年末		本年末比上年 年末增减 （%）	2008 年末	

		调整前	调整后	调整后	调整前	调整后
总资产(元)	917,506,810.20	726,749,940.86	718,947,176.44	27.62%	641,914,638.69	641,914,638.69
归属于上市公司 股东的所有者权 益(元)	453,709,275.94	422,422,685.86	411,943,041.44	10.14%	399,263,232.72	399,263,232.72
股本(股)	131,145,000.00	131,145,000.00	131,145,000.00	0.00%	87,430,000.00	87,430,000.00

2、主要财务指标（单位：人民币元）

	2010年	2009年		本年比上年 增减(%)	2008年	
		调整前	调整后		调整前	调整后
基本每股收益(元/股)	0.42	0.31	0.27	55.56%	0.50	0.50
稀释每股收益(元/股)	0.42	0.31	0.27	55.56%	0.50	0.50
扣除非经常性损益后 的基本每股收益(元/ 股)	0.40	0.27	0.23	73.91%	0.43	0.43
加权平均净资产收益 率(%)	12.49%	9.89%	8.44%	4.30%	17.63%	17.63%
扣除非经常性损益后 的加权平均净资产收 益率(%)	12.02%	8.67%	7.28%	4.99%	15.11%	15.11%
每股经营活动产生的 现金流量净额(元/股)	-0.21	-0.71	-0.71	-71.20%	0.40	0.40
	2010年末	2009年末		本年末比上 年末增减 (%)	2008年末	
		调整前	调整后		调整前	调整后
归属于上市公司股东的 每股净资产(元/股)	3.46	3.22	3.14	10.19%	4.57	4.57

第三节 股本变动及股东情况

一、股本变动情况

1、股份变动情况表（单位：股）

	本次变动前		本次变动增减(+, -)					本次变动后	
	数量	比例	发行 新股	送 股	公积金 转股	其他	小计	数量	比例
一、有限售条件股份	85,973,677	65.56%				-40,546,277	-40,546,277	45,427,400	34.64%
1、国家持股									
2、国有法人持股									
3、其他内资持股	84,626,424	64.53%				-84,626,424	-84,626,424		
其中：境内非国有法人持股									
境内自然人持股	84,626,424	64.53%				-84,626,424	-84,626,424		
4、外资持股									
其中：境外法人持股									
境外自然人持股									
5、高管股份	1,347,253	1.03%				44,080,147	44,080,147	45,427,400	34.64%
二、无限售条件股份	45,171,323	34.44%				40,546,277	40,546,277	85,717,600	65.36%
1、人民币普通股	45,171,323	34.44%				40,546,277	40,546,277	85,717,600	65.36%
2、境内上市的外资股									
3、境外上市的外资股									
4、其他									
三、股份总数	131,145,000	100.00%				0	0	131,145,000	100.00%

限售股份变动情况表（单位：股）

股东名称	年初限售股数	本年解除限售股数	本年增加限售股数	年末限售股数	限售原因	解除限售日期
曾胜强	40,889,520	40,889,520	30,667,140	30,667,140	高管锁定	2010年12月18日
许忠桂	16,847,712	16,847,712	0	0	无	2010年12月18日
曾胜辉	16,584,192	16,584,192	12,438,144	12,438,144	高管锁定	2010年12月18日
许忠孝	978,318	489,159	0	489,159	高管锁定	2010年7月15日
许忠慈	900,000	900,000	675,000	675,000	高管锁定	2010年1月18日
张忠	825,000	825,000	0	0	无	2010年1月18日
林杰	750,000	750,000	0	0	无	2010年1月18日
张伟松	705,000	705,000	528,750	528,750	高管锁定	2010年1月18日
李国政	705,000	705,000	0	0	无	2010年1月18日
曾放云	600,000	600,000	0	0	无	2010年1月18日
尹强庚	525,000	525,000	0	0	无	2010年1月18日

卞海波	818,935	450,000	91,522	460,457	高管锁定	2010年1月18日
徐文波	450,000	450,000	0	0	无	2010年1月18日
余宗仁	450,000	450,000	0	0	无	2010年1月18日
肖峥	375,000	375,000	0	0	无	2010年1月18日
钟永	300,000	300,000	0	0	无	2010年1月18日
吴林波	300,000	300,000	0	0	无	2010年1月18日
郑勇	300,000	300,000	0	0	无	2010年1月18日
胡艳波	240,000	240,000	0	0	无	2010年1月18日
郭友文	225,000	225,000	0	0	无	2010年1月18日
谢光明	225,000	225,000	0	0	无	2010年1月18日
刘志坚	225,000	225,000	0	0	无	2010年1月18日
周青伟	225,000	225,000	168,750	168,750	高管锁定	2010年1月18日
朱新跃	225,000	225,000	0	0	无	2010年1月18日
屈明珠	150,000	150,000	0	0	无	2010年1月18日
陈利群	120,000	120,000	0	0	无	2010年1月18日
周创新	75,000	75,000	0	0	无	2010年1月18日
黎向明	75,000	75,000	0	0	无	2010年1月18日
周晖	60,000	60,000	0	0	无	2010年1月18日
丁国瑞	45,000	45,000	0	0	无	2010年1月18日
朱强	45,000	45,000	0	0	无	2010年1月18日
刘?b	45,000	45,000	0	0	无	2010年1月18日
毛家鹏	45,000	45,000	0	0	无	2010年1月18日
李小龙	45,000	45,000	0	0	无	2010年1月18日
朱平辉	45,000	45,000	0	0	无	2010年1月18日
宋杰	45,000	45,000	0	0	无	2010年1月18日
李熙林	45,000	45,000	0	0	无	2010年1月18日
姚鹏	45,000	45,000	0	0	无	2010年1月18日
易海军	45,000	45,000	0	0	无	2010年1月18日
余叶林	45,000	45,000	0	0	无	2010年1月18日
唐明伟	45,000	45,000	0	0	无	2010年1月18日
崔仙佑	45,000	45,000	0	0	无	2010年1月18日
戴正刚	45,000	45,000	0	0	无	2010年1月18日
葛子栋	45,000	45,000	0	0	无	2010年1月18日
钟艳	45,000	45,000	0	0	无	2010年1月18日
陈斌	45,000	45,000	0	0	无	2010年1月18日
屈彩庆	30,000	30,000	0	0	无	2010年1月18日
陈兵	30,000	30,000	0	0	无	2010年1月18日
合计	85,973,677	85,115,583	44,569,306	45,427,400	—	—

注：公司实际控制人曾胜强与许忠桂夫妇以及持股5%以上的关联股东曾胜辉承诺，自证通电子股票上市之日起三十六个月内，不转让或者委托他人管理本人持有的证通电子股份，也不由证通电子回购本人持有的股份。

2006年12月26日，公司2006年第一次临时股东大会决议将注册资本由5,856万增加到6,543万元，增资金额为687万元，股东由原来18人增至59人。股份公司设立后增资入股的44位股东承诺，所持新增股份自完成工商变更登记之日（2007年1月18日）起三十六个月内不转让或者委托他人管理本人持有的证通电子股份，也不由证通电子回购本人持有的股份。

2、证券发行和上市情况

（1）前三年证券发行和上市情况

经中国证券监督管理委员会“证监发行字[2007]441号”文核准，公司于2007年12月3日首次公开发行2,200万股人民币普通股，本次发行采用网下向询价对象询价配售与网上定价发行相结合的方式，其中：网下配售440万股，网上定价发行1,760万股，发行价格为11.28元/股。本次发行后公司股本总额为8,743万股。

经深圳证券交易所《关于深圳市证通电子股份有限公司人民币普通股股票上市的通知》（深证上[2007]197号）同意，公司发行的人民币普通股股票在深圳证券交易所上市，股票简称“证通电子”，股票代码“002197”。其中网上定价发行的1,760万股于2007年12月18日在深圳证券交易所中小企业板挂牌交易。

（2）现存的内部职工股情况

公司无内部职工股。

二、股东和实际控制人情况

1、报告期末股东总数、前10名股东、前10名无限售条件股东持股情况

股东总数		17,104			
前10名股东持股情况					
股东名称	股东性质	持股比例	持股总数(股)	持有有限售条件股份数量(股)	质押或冻结的股份数量(股)
曾胜强	境内自然人	31.18%	40,889,520	30,667,140	0
许忠桂	境内自然人	12.85%	16,847,712	0	0
曾胜辉	境内自然人	12.65%	16,584,192	12,438,144	0
中融国际信托有限公司-慧安5号	境内非国有法人	0.83%	1,087,999	0	0
许忠孝	境内自然人	0.75%	978,318	489,159	0
卞海波	境内自然人	0.70%	920,913	460,457	0
许忠慈	境内自然人	0.60%	791,400	675,000	0

曾放云	境内自然人	0.51%	667,564	0	0
张伟松	境内自然人	0.49%	642,800	528,750	0
林杰	境内自然人	0.47%	610,000	0	0
前10名无限售条件股东持股情况					
股东名称		持有无限售条件股份数量(股)		股份种类	
许忠桂		16,847,712		人民币普通股	
曾胜强		10,222,380		人民币普通股	
曾胜辉		4,146,048		人民币普通股	
中融国际信托有限公司－慧安5号		1,087,999		人民币普通股	
曾放云		667,564		人民币普通股	
林杰		610,000		人民币普通股	
谢立明		585,216		人民币普通股	
华夏平稳增长混合型证券投资基金		509,980		人民币普通股	
许忠孝		489,159		人民币普通股	
卞海波		460,456		人民币普通股	
上述股东关联关系或一致行动的说明		上述股东中，曾胜强与许忠桂是配偶关系，曾胜辉为曾胜强之弟，谢立明为曾胜强之妹夫，许忠孝为许忠桂之兄。其余股东未知其关联关系或是否为一致行动人。			

2、公司控股股东情况

曾胜强持有本公司股份 40,889,520 股，占公司股本总额 31.18%，是公司控股股东。

控股股东姓名：曾胜强

国籍：中国

是否取得其他国家或地区居留权：否

最近五年内职务：深圳市证通电子股份有限公司董事长兼总经理

3、公司实际控制人情况

本公司实际控制人为曾胜强及其配偶许忠桂，其中曾胜强持有本公司股份 40,889,520 股，占公司股本总额的 31.18%；许忠桂持有本公司股份 16,847,712 股，占公司股本总额的 12.85%。

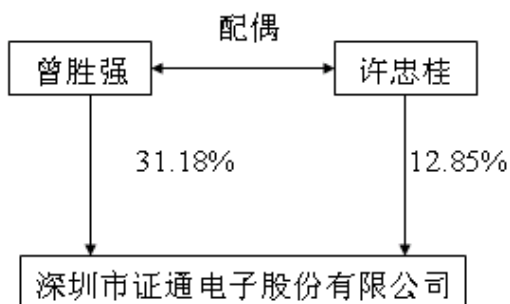

4、其他持股在百分之十以上的法人股东

截至本报告期末公司无其他持股在百分之十以上的法人股东。

第四节 董事、监事、高级管理人员和员工情况

一、公司董事、监事、高级管理人员情况

1、基本情况

姓名	职务	性别	年龄	任职起止日期	年初持股数 (股)	年末持股数 (股)	年内股份增 减变动	变动原因
曾胜强	董事长、总经理	男	48	2010.1.15-2013.1.15	40,889,520	40,889,520	-	-
林楚彬	董事、副总经理	男	45	2010.1.15-2013.1.15	-	-	-	-
许忠慈	董事、副总经理、 董事会秘书	男	54	2010.1.15-2013.1.15	90,0000	791,400	-108,600	减持解禁股
段永宽	董事	男	62	2010.1.15-2013.1.15	-	-	-	-
丛蔚	独立董事	女	40	2010.1.15-2013.1.15	-	-	-	-
蔡友良	独立董事	男	47	2010.1.15-2013.1.15	-	-	-	-
曾石泉	独立董事	男	64	2010.1.15-2013.1.15	-	-	-	-
周青伟	监事会主席	男	35	2010.1.15-2013.1.15	22,500	195,900	-29,100	减持解禁股
程燕娟	监事	女	36	2010.1.15-2013.1.15	-	-	-	-
郭友文	监事	男	47	2010.11.26-2013.1.15	22,500	0	-22,500	减持解禁股
曾胜辉	副总经理	男	42	2010.1.15-2013.1.15	16,584,192	16,584,192	0	-
张伟松	副总经理	男	47	2010.1.15-2013.1.15	705,000	642,800	-62,200	减持解禁股
黎晓池	财务总监	男	51	2010.8.25-2013.1.15	-	-	-	--

2、董事、监事、高级管理人员主要工作经历和任职

(1) 公司董事、监事、高级管理人员工作经历

曾胜强：男，48岁，研究生学历。曾任湖南省建南机器厂研发部经理、深圳市建博公司总经理，1993年9月创建深圳市证通电子有限公司。现任本公司董事长兼总经理。

林楚彬：男，45岁，清华大学工程物理学士，美国北卡罗来纳州立大学计算机工程硕士。曾任加拿大北方电信公司高级软件工程师、美国优利公司高级工程师、华晨集团技术总监、福建新大陆电脑股份有限公司总工程师。现任本公司董事、副总经理。

许忠慈：男，54岁，本科学历。高级工程师。曾任湖南省古丈县邮电局局长，广东省东莞市市内电话局局长，广东省电信实业集团东莞市有限公司总经理。现任本公司副总经理兼董事会秘书。

段永宽：男，62岁，博士学历，2005年获得国务院特殊津贴，2006年5月-2009年11月任中国银行深圳分行行长、党委书记。现任本公司董事。

曾石泉：男，64岁，研究生学历，高级经济师。1995年至2004年任深圳市市属

企业工委副书记、深圳市投资管理公司常务副总经理，现任深圳市高新技术投资担保公司顾问、本公司独立董事。

蔡友良：男，47岁，研究生学历。现任深圳市凯立德科技股份有限公司副董事长、深圳市依格欣计算机技术有限公司董事、埃派克森（上海）股份有限公司董事，本公司独立董事。

丛蔚：女，40岁，本科学历，注册会计师，金融经济师，曾任深圳特区证券公司总经理助理、汉唐证券有限责任公司总稽核、代总裁。现任华林证券有限责任公司总裁助理、本公司独立董事。

周青伟：男，35岁，大专学历。曾任深圳市证通电子有限公司生产部系统集成工程师、自助产品事业部副经理、密码产品事业部经理。现任本公司监事会主席。

郭友文：男，47岁，本科学历。2001年至今在任职于证通电子行政部，现任本公司监事。

程燕娟：女，36岁，大专学历，曾任深圳市中航信息科技产业有限公司营销中心华南区副经理，本公司华南销售分公司总经理，现任公司子公司证通佳明光电销售总监，本公司监事。

曾胜辉：男，42岁，大学学历。曾任深圳格兰特电子公司生产主管，深圳市证通电子有限公司市场部经理。现任本公司副总经理。

张伟松：男，47岁，大学学历，工程师。曾任湖南华峰电子集团公司事业部副经理、湖南华峰电子集团公司党委副书记、监事会主席、工会主席。现任本公司副总经理。

黎晓池：男，51岁，本科学历，高级会计师、高级工程师。曾任招商局集团香港总部集团审计稽核部总经理助理、招商局光明科技园有限公司副财务总监、招商局富鑫资产管理有限公司财务负责人；现任本公司财务总监。

（2）公司董事、监事、高级管理人员在其他单位的任职和兼职情况

公司现任董事、监事、高级管理人员未在股东单位任职，在其他单位的任职和兼职情况如下。

姓名	在本公司任职	兼职企业及职务名称	关联关系
曾胜强	董事长、总经理	证通金信执行董事	本公司全资子公司
		证通数码执行董事	本公司控股子公司
		证通普润执行董事	本公司全资子公司
		证通佳明光电董事	本公司全资子公司

姓名	在本公司任职	兼职企业及职务名称	关联关系
		深圳市通新源物业管理有限公司董事长	本公司合营公司
		深圳市兵港科技有限公司董事	本公司合营公司
许忠慈	董事、副总经理、 董事会秘书	证通佳明光电董事长	本公司全资子公司
		证通数码监事	本公司控股子公司
		深圳市通新源物业管理有限公司监事	本公司参股公司
林楚彬	董事、副总经理	证通佳明光电董事	本公司全资子公司
段永宽	董事	江西博雅生物制药股份有限公司监事	与本公司无关联关系
蔡友良	独立董事	深圳市凯立德科技股份有限公司副董事长	
		深圳市依格欣计算机技术有限公司董事 埃派克森（上海）股份有限公司董事	
丛蔚	独立董事	华林证券有限公司总裁助理 深圳市恒波商业连锁股份有限公司独立董事	
曾石泉	独立董事	深圳市高新技术投资担保公司顾问 深圳市特尔佳科技股份有限公司独立董事	
曾胜辉	副总经理	证通金信总经理	本公司全资子公司
		证通佳明光电董事	本公司全资子公司
张伟松	副总经理	证通普润总经理	本公司全资子公司
		证通佳明光电监事	本公司全资子公司
郭友文	监事	证通金信监事	本公司全资子公司

3、董事、监事、高级管理人员的年度报酬情况

(1) 董事、监事、高级管理人员年度报酬的决策程序和确定依据

在公司任职的董事、监事、高级管理人员的年度薪酬参照行业平均薪酬水平，根据公司年度经营业绩及生产经营发展状况，考虑岗位职责及工作业绩等因素，依据公司《董事、监事、高级管理人员薪酬管理制度》有关规定确定。

年度薪酬在经公司董事会薪酬与考核委员会审核后，高级管理人员的报酬由董事会批准确认，公司董事、监事的报酬由股东大会批准确认。

非公司任职董事按照公司股东大会审议通过的《董事、监事、高级管理人员薪酬管理制度》领取，为每人3万元/年（含税），独立董事津为每人5万元/年（含税）。

(2) 董事、监事、高级管理人员年度报酬

姓名	职务	目前领薪单位	2010年度薪酬（万元、税前）
曾胜强	董事长、总经理	本公司	26
林楚彬	董事、副总经理	本公司	24
许忠慈	董事、副总、董秘	本公司	20
段永宽	董事	本公司	1.25
曾石泉	独立董事	本公司	5

蔡友良	独立董事	本公司	5
丛蔚	独立董事	本公司	5
周青伟	监事会主席	本公司	12
郭友文	监事	本公司	9
程燕娟	监事	全资子公司证通佳明光电	25
曾胜辉	副总经理	全资子公司证通金信	73
张伟松	副总经理	全资子公司证通普润	21
黎晓池	财务总监	本公司	12
合计			238.25

注：段永宽领薪期间为2011年8月-12月，黎晓池领薪期间为2011年5月-12月。

4、报告期内公司董事、监事、高级管理人员变动情况

2010年1月15日，公司2010年第一次临时股东大会选举曾胜强、林楚彬、卞海波、段永宽、丛蔚、曾石泉、蔡友良为公司第二届董事会成员；选举程燕娟、赵晓群为公司第二届监事会股东代表监事；2010年1月14日，公司职工代表大会选举周青伟为公司第二届监事会职工代表监事。公司第一届董事会、监事会任期届满。

2010年4月23日，卞海波辞去公司董事职务；2010年8月25日公司第二届董事会第六次会议审议通过推荐许忠慈为公司董事候选人，2010年9月10日公司2010年第二次临时股东大会选举许忠慈为公司董事。

2010年4月30日，田守能辞去公司财务总监职务；2010年8月25日公司第二届董事会第六次会议审议通过聘任黎晓池为公司财务总监。

2010年10月23日，赵晓群因工作变动原因辞去公司监事职务，辞职自公司股东大会选举新任监事上任之日起生效；2010年10月22日，公司第二届监事会第五次会议审议通过推荐郭友文为公司监事候选人，2010年11月26日，公司2010年第三次临时股东大会选举郭友文为公司监事。

二、公司员工情况

截至2010年12月31日，本公司无离退休人员，公司（含子公司）共有在职员工1231名。公司员工专业构成、教育程度如下表：

专业构成	专业	人数	比例(%)
	生产人员	528	42.89%
	销售人员	125	10.15%
	技术人员	480	38.99%

	财务人员	20	1.62%
	其他管理	78	6.34%
教育程度	学历	人数	比例(%)
	大学及以上学历	230	18.68%
	大专	365	29.65%
	中专技校及高中	636	51.67%
	合计	1231	100%

第五节 公司治理结构

一、公司治理的实际情况

报告期内，公司严格按照《公司法》、《证券法》和《上市公司治理准则》、《深圳证券交易所股票上市规则》及中国证监会有关法律、法规和公司章程的要求，不断完善公司的法人治理结构，逐步提高公司规范化程度，健全内部管理制度，进一步实现规范运作。

报告期内，公司按照中国证监会、深圳证监局的有关要求，制定了《年报信息披露重大差错责任追究制度》、《财务会计相关负责人管理制度》、《关于防止控股股东及其关联方占用上市公司资金管理办法》等内部管理制度，治理规章制度的建立健全对公司的规范运作、稳健经营起到了监督、控制和指导作用。

董事会认为按中国证监会《上市公司治理准则》的文件要求，公司治理的实际状况与该文件要求不存在差异，具体内容如下：

(1) 关于股东与股东大会：公司严格按照《上市公司股东大会规范意见》及公司《股东大会议事规则》的要求，规范股东大会召集、召开、表决程序，平等对待所有股东，确保股东特别是中小股东能充分行使其权利。

(2) 关于公司与控股股东的关系：公司控股股东行为规范，通过股东大会依法行使出资人的权利，没有直接或间接干预公司的决策和经营活动。公司拥有独立的业务和经营自主能力，在业务、人员、资产、机构、财务上独立于控股股东。公司董事会、监事会和内部机构独立运作。不存在控股股东占用上市公司资金的现象。

(3) 关于董事和董事会：公司严格按照法律法规和《公司章程》规定的程序选举董事，董事会的人数及人员构成符合法律法规和《公司章程》的要求。公司董事会设立了审计委员会、薪酬与考核委员会、战略委员会三个专业委员会，为董事会的决策提供专业的意见和参考。报告期内，公司全体董事能积极严格按照《公司法》、《公司章程》和《董事会议事规则》的规定，认真出席董事会会议，公司董事会会议的召集、召开和表决程序规范。

(4) 关于监事和监事会：公司严格执行《公司法》和《公司章程》等相关法律法规，监事会人数及人员构成符合法律法规。公司监事会严格按照《公司章程》等相关规定召开监事会，各监事认真出席监事会，认真履行职责，对公司重大事项、关联交易、财务状况等进行监督并发表意见。

(5) 关于绩效评价与激励约束机制：公司正逐步完善和建立公正、透明的董事、监事和高级管理人员的绩效评价标准和激励约束机制。年内公司修订了《董事、监事、高级管理人员薪酬管理制度》，高级管理人员的聘任公开、透明，符合法律法规的规定。

(6) 关于信息披露与透明度：公司董事会秘书负责信息披露、投资者关系工作。《证券时报》、巨潮资讯网 (<http://www.cninfo.com.cn>) 为公司指定信息披露媒体，公司还努力通过不同的方式加强投资者的沟通与互动，具体方式有：投资者来访接待、参观、对外的电话专线等，以保持与投资者的良好沟通和透明度。

(7) 关于相关利益者：公司能够充分尊重和维护相关利益者的合法权益，积极与相关利益者合作，加强与各方的沟通和交流，实现股东、员工、社会等各方利益的均衡，以推动公司持续、稳定、健康地发展。

二、公司董事履行职责的情况

1、董事履行职责情况

报告期内，公司全体董事均能按照《中小企业板上市公司董事行为指引》、《公司章程》、《董事会议事规则》及其他法律法规和规范性文件的规定和要求，恪尽职守、勤勉尽责，依靠自己的专业知识、经验和能力作出决策，切实维护了公司和全体股东的权益。

2、董事长履行职责情况

公司董事长按照《深圳证券交易所中小企业板上市公司规范运作指引》及其他法律法规和《公司章程》的规定，行使董事长职权，积极推动公司内部管理制度的制订和完善，履行并督促股东大会、董事会决议的执行。

3、独立董事履行职责情况

公司独立董事均能按照《公司章程》、《独立董事工作暂行办法》等规定，履行职责，积极参加董事会和股东大会会议，关注公司经营管理情况、检查公司财务状况、公司依法运营情况和其他重大事项的进展情况，认真参与公司决策，并依靠自己的专业知识和能力作出客观、公正、独立的判断，充分发挥了独立董事的作用，维护了公司、全体股东尤其是中小股东的合法权益。报告期内，独立董事对公司董事会审议事项及其他事项未提出过异议。

4、报告期内公司董事出席董事会会议情况

报告期内公司共召开 9 次董事，均以现场会议方式召开。

报告期内董事会会议召开次数		9次				
董事姓名	具体职务	应出席次数	亲自出席次数	委托出席次数	缺席次数	是否连续两次未亲自出席会议
曾胜强	董事长、总经理	9	9	0	0	否
林楚彬	董事、副总经理	9	6	3	0	是
许忠慈	董事	3	3	0	0	否
段永宽	董事	9	6	3	0	是
曾石泉	独立董事	9	9	0	0	否
蔡友良	独立董事	9	8	1	0	否
丛蔚	独立董事	9	7	2	0	是

董事林楚彬因公出差导致未连续亲自出席公司第二届董事会第五次、第六次会议；书面委托其他董事代为出席。

董事段永宽因外出未在深圳导致未连续亲自出席公司第二届董事会第三次、第四次、第五次会议；书面委托其他董事代为出席。

独立董事丛蔚因公出差导致未连续亲自出席公司第二届董事会第六次、第七次会议；书面委托其他独立董事代为出席。

5、报告期内，独立董事对公司董事会审议事项及其他事项按规定发表了独立意见。

三、公司与控股股东在业务、人员、资产、机构、财务等方面分开的情况

因公司控股股东为自然人，故不存在公司与控股股东在业务、人员、资产、机构、财务等方面是否分开的问题；公司控股股东及其关联公司未以任何形式占用公司的货币资金或其他资产。

四、公司内部控制制度的建立健全情况

公司依据《公司法》、《证券法》及其他相关法律法规并结合公司的实际情况，逐步建立、健全各项内部控制制度，形成较为完善的法人治理结构。

1、董事会对公司内控制度自我评价的意见

公司董事会认为，公司现有内部控制制度是根据法律法规及监管部门的要求建立的，有关内控制度在 2010 年得到进一步建立健全，并得到有效实施，公司目前已建立了较为完善的法人治理结构，内部控制体系较为健全。

2、监事会对公司内控制度自我评价的意见

监事会经审核认为董事会编制的《公司 2010 年度内部控制自我评价报告》真实、

客观地反映了公司内部控制制度的建设及运行情况。

3、独立董事对公司内部控制自我评价报告的意见

独立董事认为通过不断的建立、健全和完善，公司现行的内部控制制度已较为完整、内部控制制度基本覆盖了公司生产经营管理的各个方面和环节。

公司内部控制的自我评价报告真实、客观地反映了公司内部控制制度的建设及运行情况。

五、公司治理非规范情况

2010年度，公司不存在向控股股东、实际控制人提供未公开信息；不存在接受控股股东或实际控制人对上市公司高层和中层管理人员任免、对上市公司及其子公司或具体项目进行审计、对上市公司资产购买或处置以及对外投资项目进行审批、实施产权代表报告制度等公司治理非规范情况。

公司不存在因部分改制等原因存在同业竞争和关联交易问题，

六、公司对高级管理人员的考评和激励机制、相关奖励制度的建立及实施情况

公司高级管理人员对董事会负责，接受董事会的考核，公司高级管理人员按照各自职务根据公司现行薪酬管理制度领取报酬。

目前公司对高层人员的绩效管理主要采用绩效承诺和述职方式进行考核。高管层承担业务目标并对所管辖领域业务目标的实现和业务能力的提升承担责任。高管层共同承担公司级关键绩效指标（KPI）承诺同个人绩效承诺相结合的考核方式，考评指标合格，能够在最近任期内较好的完成各自的任务，公司根据完成考核结果和实际工作表现进行奖励，奖励的方式包括调薪、一次性奖励等。

七、公司内部审计制度的建立和执行情况

内部控制相关情况	是/否/不适用	备注/说明（如选择否或不适用，请说明具体原因）
一、内部审计制度的建立情况		
1. 公司是否建立内部审计制度，内部审计制度是否经公司董事会审议通过	是	
2. 公司董事会是否设立审计委员会，公司是否设立独立于财务部门的内部审计部门	是	
3. (1) 审计委员会成员是否全部由董事组成，独立董事占半数以上并担任召集人，且至少有一名独立董事为会计专业人士	是	
(2) 内部审计部门是否配置三名以上（含三名）专职人员从事内部审计工作	是	
二、年度内部控制自我评价报告披露相关情况		

1. 公司是否根据相关规定出具年度内部控制自我评价报告	是	
2. 内部控制自我评价报告结论是否为内部控制有效（如为内部控制无效，请说明内部控制存在的重大缺陷）	是	
3. 本年度是否聘请会计师事务所对内部控制有效性出具审计报告	否	2009年已聘请会计师事务所出具鉴证报告
4. 会计师事务所对公司内部控制有效性是否出具标准审计报告。如出具非标准审计报告或指出公司非财务报告内部控制存在重大缺陷的，公司董事会、监事会是否针对所涉及事项做出专项说明	不适用	
5. 独立董事、监事会是否出具明确同意意见（如为异议意见，请说明）	是	
6. 保荐机构和保荐代表人是否出具明确同意的核查意见（如适用）	不适用	
三、审计委员会和内部审计部门本年度的主要工作内容与工作成效		
<p>审计委员会本年度召开8次工作会议，分别就内部审计部提交的有关财务报表、募集资金使用情况、内部审计部工作总结及计划等内容进行了审议，此外与对外部审计机构的审计工作进行了总结评价及续聘提议等。</p> <p>内部审计部本年度除对公司财务报告、募集资金等情况进行了季度审计外，对公司募投项目的部分招标项目进行了跟踪及事前审计，并对公司子公司证通金信、证通数码进行了内部审计工作。</p>		
四、公司认为需要说明的其他情况（如有）		
无		

八、公司治理专项活动情况

报告期内，公司根据中国证监会、深圳证监局相关文件的规定及要求，公司在报告期内持续深入推进公司治理活动。

报告期内，深圳市证监局下发了《关于在深圳辖区上市公司全面深入开展规范财务会计基础工作专项活动的通知》（深证局发〔2010〕109号文件），要求提高上市公司财务信息披露质量，引导上市公司自律自治。为了达到证券监管部门和市场对上市公司的相关要求，公司对财务人员和机构设置基本情况、会计核算基础工作规范性、资金管理和控制情况、财务管理制度建设和执行情况、财务信息系统使用和控制情况、母公司对子公司的财务基础管理和控制情况等进行了全面自查后作出切实可行的整改计划并予以实施，同时根据要求制定了《财务会计相关负责人管理制度》。

报告期内，深圳证监局下发了《关于对防止资金占用长效机制建立和落实情况开展自查工作的通知》，要求各上市公司按照通知要求开展大股东占用上市公司资金专项自查和重大风险排查工作。公司本着实事求是的原则，对2010年以来大股东、实际控制人及其关联方是否存在资金占用情况以及防止资金占用长效机制的建立和落实情况开展了全面的自查工作。公司专门成立了自查小组，自查内容包括公司及子公司与控股股东及关联方之间的经营性及非经营性资金占用情况、公司资金支付审批程序，并核查了公司银行对账单等有关资料。经核查，公司不存在控股股东及其关联方非经

营性占用公司资金及以经营性资金占用代替非经营性资金占用、为大股东及其关联方垫付费用、“期间占用、期末返还”以及通过不公允关联交易等方式变相占用上市公司资金等情况。公司建立了《关于防止控股股东及其关联方占用上市公司资金管理办法》，以建立防止控股股东及其关联方占用资金的长效机制，杜绝控股股东及其关联方资金占用行为的发生，

报告期内，中国证券监督管理委员会深圳监管局对公司进行了现场检查，并针对本次检查发现的问题于 2011 年 3 月 21 日向公司下发了《关于对深圳市证通电子股份有限公司采取责令改正措施的决定》，公司针对《决定》中提出的问题和整改要求，对照《公司法》、《公司章程》、《深圳证券交易所股票上市规则》、《深圳证券交易所中小企业板上市公司规范运作指引》等有关法律法规以及规定，制定了详细的整改计划，目前正在持续整改中。

第六节 股东大会情况介绍

报告期内，公司召开了三次股东大会，具体情况如下：

一、2010年1月15日，公司召开2010年第一次临时股东大会，会议采用现场会议方式，现场会议召开地点为深圳市南山区深圳市南山区南海大道西海岸大厦18楼公司会议室。会议审议通过了以下事项：

- 1、《关于公司拟向四家银行申请综合授信并由公司股东提供担保的议案》
- 2、《关于公司董事会换届的议案》

2010年1月16日，公司在《证券时报》及巨潮资讯网上刊登了该次股东会议决议公告。

二、2010年4月28日，公司召开2009年年度股东大会，会议采用现场会议方式，会议召开地点在深圳市南山区西海岸大厦18楼公司会议室。会议审议通过了以下事项：

- 1、《公司2009年度董事会工作报告》
- 2、《公司2009年度监事会工作报告》
- 3、《公司2009年度财务决算报告》
- 4、《公司2009年度利润分配方案》
- 5、《公司2009年年度报告及其摘要》

6、《关于公司董事、监事、高级管理人员2009年度薪酬和2010年度薪酬的确定标准的议案》

7、《关于续聘深圳市鹏城会计师事务所有限公司为公司2010年度审计机构的议案》

- 8、《公司2009年度募集资金年度使用情况的专项报告》
- 9、《关于修改公司<章程>的议案》

2010年4月29日，公司在《证券时报》及巨潮资讯网上刊登了该次股东会议决议公告。

三、2010年9月10日，公司召开2010年第二次临时股东大会，会议采用现场会议方式，召开地点为深圳市光明新区松白路甲子塘证通电子产业园9楼会议室。会议审议通过了以下事项：

- 1、《关于选举许忠慈先生为公司董事的议案》

2、《关于修改公司<章程>的议案》

3、《关于公司与建设银行深圳市分行签订 5000 万元国内保理业务合同并由控股股东提供担保的议案》

2010 年 9 月 11 日，公司在《证券时报》及巨潮资讯网上刊登了该次股东会议决议公告。

四、2010 年 11 月 26 日，公司召开 2010 年第三次临时股东大会，会议采用现场会议方式，召开地点为深圳市光明新区松白路甲子塘证通电子产业园 9 楼会议室。会议审议通过了以下事项：

1、《公司董事、监事、高级管理人员薪酬管理制度》

2、《关于公司向浦发银行深圳福强支行申请 1 亿元综合授信并由公司股东提供担保的关联交易议案》

3、《关于选举郭友文先生为公司监事的议案》

2010 年 11 月 27 日，公司在《证券时报》及巨潮资讯网上刊登了该次股东会议决议公告。

第七节 董事会报告

一、公司经营情况

1、公司总体经营情况

2010年，在全球经济逐步温和回暖、国内经济稳定增长的大背景下，公司坚定不移地贯彻执行年初制定的经营计划，以目标管理为主线，以市场销售为龙头，在公司销售收入同比下滑的情况下，通过加强管理和技术革新，扭转了公司经营业绩下滑的局面。

报告期内，公司实现营业收入5.24亿元，较上年下降4.16%，实现营业利润6,067.42万元，较上年增长74.51%；归属于母公司所有者的净利润5,488.07万元，较上年增长56.34%。

2、公司主营业务及经营情况

公司主要从事金融自助服务终端、数字化信息终端、商业电子终端产品、自动识别技术产品、商用数据加密设备和公共通讯终端产品等的开发、生产和销售。

(1) 报告期内公司营业收入分行业、产品情况

单位：万元

主营业务分行业情况						
分行业或分产品	营业收入	营业成本	毛利率(%)	营业收入比上年增减(%)	营业成本比上年增减(%)	毛利率比上年增减(%)
金融电子	38,823.13	20,902.27	46.16%	-18.81%	-35.57%	14.00%
照明电子	13,415.64	11,823.01	11.87%	102.88%	102.06%	0.36%
车载电子	143.48	135.47	5.58%	-52.63%	-40.18%	-19.64%
主营业务分产品情况						
加密键盘	8,798.16	4,093.99	53.47%	29.71%	35.48%	-1.98%
电话 E-POS	19,252.88	9,541.52	50.44%	-30.50%	-54.17%	25.59%
自助服务终端	8,445.63	5,859.23	30.62%	-2.96%	-17.15%	11.88%
银行柜台终端设备	1,114.15	611.92	45.08%	-35.13%	-38.94%	3.42%
LED 及相关贸易	13,310.10	12,123.23	8.92%	101.29%	107.19%	-2.60%

(2) 报告期内公司营业收入分地区情况

地区	2010年营业收入(万元)	占营业收入比重(%)	营业收入比上年增减(%)
国内	46,657.47	89.07%	-6.84%

海外	5,724.78	10.93%	23.11%
合计	52,382.25	100.0%	-4.29%

(3) 近三年主要财务指标变动情况及变动原因

单位：万元

	2010年	2009年	本年比上年增减(%)	2008年
营业收入	52,459.90	54,734.28	-4.16%	41,464.68
营业利润	6,067.42	3,476.76	74.51%	6,838.49
利润总额	6,331.16	4,070.28	55.55%	7,488.24
归属于上市公司股东的净利润	5,488.07	3,510.40	56.34%	6,586.13
总资产	91,750.68	71,894.72	27.62%	64,191.46
经营活动产生的现金流量净额	-2,696.93	-9,364.33	--	3,464.16

公司营业收入同比下降 4.16%，主要原因是期内电话 E-POS 产品销售下降，加密键盘、LED 及相关贸易业务较去年有所增加，综合影响导致营业收入小幅下降。

营业利润较去年同期上涨 74.51%，主要原因是：①年内公司加强管理，通过产品方案改进、降低采购成本提高了主要产品的毛利率；②2009 年部分 EPOS 集中采购的客户，公司对其销售毛利率较低。

(4) 订单获取和执行情况分析

公司主要采取以销定产的生产模式，根据公司与客户签订的销售合同或订单安排生产计划。年内公司的产品订单较上年同期相比整体略有增长。

由于公司销售合同或订单数量较多发生在下半年，同时订单的收入确认以到货客户签收或验收为准，因此存在订单跨年度执行完毕的情况。公司 2010 年度已签署订单未执行完毕的合同金额大约为 9,000 万元。

(5) 销售毛利率分析

分行业	2010年	2009年	营业利润率比上年增减	2008年
综合毛利率	37.21%	29.63%	7.58%	36.64%
加密键盘	53.47%	55.45%	-1.98%	63.08%
电话 E-POS	50.44%	24.85%	25.59%	29.40%
自助服务终端	30.62%	18.74%	11.88%	38.62%

公司 2010 年综合毛利率比 2009 年提高 7.58 个百分点，主要原因是①年内公司加强管理，通过产品方案改进提高了主要产品的毛利率；②2009 年 EPOS 部分客户的集中采购压低了当期毛利率；③本期公司 LED 及相关贸易业务收入金额增长较大，但其中 LED 相关贸易业务毛利较低。

(6) 主要供应商、客户情况

2010 年公司前五名销售客户情况如下：

序号	前 5 名客户	销售金额(万元)	占年度销售总金额的 比例	应收账款的余额 (万元)	占应收账款总 余额的比例	是否存在关 联关系
1	中国农业银行	16,899.61	32.21%	3,384.08	24.09%	无关联关系
2	湖南中科恒源科技股份 有限公司	12,908.93	24.61%	1,017.43	7.24%	参股公司
3	中国建设银行	5,245.50	10.00%	2,831.69	20.16%	无关联关系
4	中国邮政	2,517.22	4.80%	262.24	1.87%	无关联关系
5	日立	2,320.41	4.42%	1,182.38	8.42%	无关联关系
	合计	39,891.65	76.04%	8,677.82	61.77%	

2010 年公司前五名供应商情况如下：

序号	前 5 名供应商	采购金额(万元)	占年度采购总金 额的比例	预付账款的余 额(万元)	占预付账款总 余额的比例	是否存在关 联关系
1	东方日升新能源股份有限公司	2,805.57	4.31%	579.17	24.22%	无关联关系
2	深圳市瑞晶实业有限公司	1,391.91	2.14%		-	无关联关系
3	深圳市康冠技术有限公司	1,324.40	2.04%	2.19	0.09%	无关联关系
4	深圳市华富洋供应链有限公司	1,243.74	1.91%	61.31	2.56%	无关联关系
5	厦门普瑞特科技有限公司	1,196.30	1.84%			无关联关系
	合计	17,104.62	12.24%	642.67	26.87%	

公司前 5 名销售客户中的中国农业银行、中国建设银行、中国邮政的销售金额为合并统计其各省市分行的销售金额，实际采购业务较多为各分行单独采购；中科恒源科技股份有限公司为公司参股公司，该公司的业务发展良好。

公司客户主要为银行等金融机构，资信较高，应收账款基本能收回，发生坏账的风险较小。

公司与前五名客户、供应商之间不存在关联关系，公司董事、监事、高级管理人员、核心技术人员、持股 5%以上股东、实际控制人和其他关联方没有在前述客户、供应商中直接或间接拥有权益等。

(7) 非经常性损益情况

非经常性损益项目	金额(人民币元)
非流动资产处置损益	303,832.76
计入当期损益的政府补助，但与公司正常经营业务密切相关，符合国家政策规定、按照一定标准定额或定量持续享受的政府补助除外	2,346,072.62
除上述各项之外的其他营业外收入和支出	-12,446.03
所得税影响额	-447,520.80
合计	2,189,938.55

计入当期损益的政府补助系：①本期公司证通金融支付信息安全产品产业化项目政府补助递延收益转入 121.54 万元；②本期公司收到南山区企业成长壮大扶持资金 85 万元；③本期公司收到 2010 年深圳市民营企业及中小企业发展专项资金企业管理咨询项目资助 13.50 万元；④本期公司收到中小企业融资贷款计划担保费补贴 10 万元。

(8) 三项费用情况

项目	2010 年度		2009 年度		金额 同比增长(%)
	金额(万元)	占营业收入比重(%)	金额(万元)	占营业收入比重(%)	
营业收入	52,459.90		54,734.28		
营业成本	32,938.40	62.79%	38,517.50	70.37%	-14.48%
销售费用	6,345.85	12.10%	7,112.11	12.99%	-10.77%
管理费用	5,024.70	9.58%	4,534.13	8.28%	10.82%
财务费用	1,160.24	2.21%	-273.38	-0.50%	-524.41%
营业利润	6,067.42	11.57%	3,476.76	6.35%	74.51%

公司财务费用较上年同期增加较多，主要原因系公司年内银行借款较多导致利息支出增加；其他费用项目变动基本稳定。

(9) 现任董事、监事、高级管理人员薪酬情况

姓名	职务	2010 年度薪酬 (万元、税前)	2009 年度薪酬 (万元、税前)	薪酬同比 增幅(%)	净利润同 比增幅(%)	备注	
曾胜强	董事长 总经理	26	24	8%	56.34%		
林楚彬	董事 副总经理	24	24	0%			
许忠慈	董事、副总 经理、董事 会秘书	20	14	43%			
段永宽	董事	1.25	-	-			2011 年 8 月-12 月
曾石泉	独立董事	5	5	0%			
蔡友良	独立董事	5	5	0%			
丛蔚	独立董事	5	5	0%			
周青伟	监事	12	10	20%			
程燕娟	监事	25	29	-14%			
郭友文	监事	9	6	50%			
曾胜辉	副总经理	73	17	329%			
张伟松	副总经理	21	23	-9%			
黎晓池	财务总监	12	-	-			2011 年 5 月-12 月
合计		238.25	162	47%			

公司 2010 年董事、监事、高级管理人员合计从公司领取报酬 238 万元，其中薪酬

变动较大的高管为公司副总经理曾胜辉，曾胜辉目前担任子公司证通金信总经理，根据《公司董事、监事、高级管理人员薪酬管理制度》，子公司管理层根据与公司签订的《年度经营目标责任书》领取固定工资和经营责任奖，本年度曾胜辉从公司合计领取的上述报酬合计金额为 73 万元。

报告期内公司未实施股权激励计划。

（10）主要会计政策、会计估计及核算方法变更情况和重大前期会计差错情况

公司根据深圳证券交易所《关于做好 2010 年报披露工作的通知》及《公开发行证券的公司信息披露编报规则第 19 号—财务信息的更正及相关披露》的相关规定，对公司 2009 年度会计差错更正如下：

一、会计差错更正事项性质及原因的说明

1、公司全资子公司深圳市证通金信科技有限公司通过购买材料方式累计支付原证通金信原总经理卞海波 4,853,350 元、原证通金信副总经理林杰 1,405,490 元，支付金额系根据以前与证通金信签订的承包经营责任制支付的承包奖。因卞海波为公司原董事，按规定上述奖金需公司薪酬委员会、董事会及股东大会审批，公司 2008 年、2009 年、2010 年历次股东会决议均未对上述所称承包经营奖金进行审批。公司及证通金信承诺积极采取措施追回资金，同时公司控股股东曾胜强承诺为避免损失及保障公司资金安全，如一年内不能追回由其个人代付。上述事项调减 2009 年度主营业务成本 1,371,750.00 元，调增 2009 年度资产减值损失 101,317.50 元调增 2009 年年初未分配利润 654,600.00 元，累计调增 2010 年年初未分配利润 1,925,032.50 元。林杰非公司董事及高管人员，公司提请金信董事会确认对其奖励，其中 2009 年 600,000.00 元，2008 年 688,990.00 元，此事项调增 2009 年管理费用 600,000.00 元，调减 2010 年年初未分配利润 600,000.00 元。

2、证通金信通过购买材料方式支付经营费，累计 2010 年支付 2,076,880.00 元，2009 年支付 4,926,554.60 元，2008 年 6,522,205.00，此事项调增 2008 年销售费用 4,926,554.60 元，调减 2009 年度主营业务成本 4,926,554.60 元，调增 2009 年销售费用 2,076,880.00 元，调减 2009 年年初未分配利润 4,926,554.60 元，调增 2009 年利润 2,849,674.60 元，调减 2010 年年初未分配利润 2,076,880.00 元。

3、证通金信 2009 年及以前发出商品 9,727,796.92 元系销售赠品及用于更换、维修使用备机，应按所属期确认成本费用。此事项调增 2009 年销售费用 8,435,375.19 元，调增 2009 年主营业务成本 626,139.15 元，调减 2009 年年初未分配利润 666,282.58 元，调减 2010 年年初未分配利润 9,727,796.92 元。

以上更正事项累计调减公司合并 2009 年年初未分配利润 4,938,237.18 元，调减 2009 年净利润 5,541,407.24 元，累计调减 2010 年年初未分配利润 10,479,644.42 元。根据企业会计准则的规定，公司对上述事项追溯重述了 2009 年度财务报表。

3、报告期内公司资产、负债情况

(1) 公司资产构成

项目	2010 年		2009 年		同比增减(%)
	金额(万元)	占总资产比重(%)	金额(万元)	占总资产比重(%)	
货币资金	9,727.84	10.60%	18,733.69	26.06%	-48.07%
应收账款	17,282.89	18.84%	18,582.23	25.85%	-6.99%
存货	20,728.95	22.59%	12,779.15	17.77%	62.21%
固定资产	20,645.82	22.50%	3,370.10	4.69%	512.62%
在建工程	1,488.89	1.62%	10,966.40	15.25%	-86.42%
无形资产	3,487.46	3.80%	3,572.15	4.97%	-2.37%
资产总计	91,750.68	100.00%	71,894.72	100.00%	27.62%

报告期货币资金同比减少 48.07%的主要原因是年内金融支付信息安全产品产业化基地项目正常建设导致募集资金支出。

报告期公司固定资产增加主要原因是公司募集资金投资项目——金融支付信息安全产品产业化基地项目建成，从在建工程转入固定资产。

(2) 存货

项目	年末净额(万元)	占年末存货比例
原材料	5,120.43	24.70%
在产品	1,541.08	7.43%
库存商品	5,494.15	26.50%
产成品	837.85	4.04%
委托加工材料	1,373.98	6.63%
发出商品	6,361.47	30.69%
存货合计	20,728.95	100.00%

报告期内公司存货总额为 2.07 亿元，占总资产比重为 22.59%。公司存货中主要为原材料、库存商品和发出商品，主要是由于银行集中年末采购，公司根据订单生产的商品未发出或已发出但尚未调试安装。

公司原材料市场供应稳定，价格波动情况较小。

(3) 重要资产情况

	年末账面价值(万元)	年末占固定资产比例(%)
房屋及建筑物	18,509.08	89.65%
机器设备	704.24	3.41%

运输工具	287.88	1.39%
模具	409.50	1.98%
其他设备	735.12	3.56%
合计	20,645.82	100.00%

报告期内，公司主要资产主要包括房屋及建筑物、机器设备、运输工具。其中房屋及建筑物占比为 89.65%，主要系公司募集资金建设项目—金融支付信息安全产品产业化基地项目建成新增房屋建筑物，公司金融支付安全产品产业化基地项目是公司募投项目，其建成有利于公司未来发展。

(4) 金融资产、委托理财和创业企业投资情况

报告期末公司不存在金融资产、委托理财等财务性投资或套期保值等相关业务的，不存在对创业企业投资的情况。

(5) 债务结构

	2010-12-31		2009-12-31		同比增减 (%)	2008-12-31	
	金额 (万元)	占负债 比率(%)	金额 (万元)	占负债 比率(%)		金额 (万元)	占负债 比率(%)
短期借款	19,600.00	42.10%	16,300.00	53.35%	20.25%	8,100.00	33.66%
应付账款	14,047.46	30.18%	7,495.84	24.53%	87.40%	7,685.36	31.94%
预收款项	6,647.77	14.28%	4,064.30	13.30%	63.56%	4,016.01	16.69%
流动负债合计	46,018.77	98.86%	29,898.01	97.86%	53.92%	23,804.13	98.92%
负债合计	46,551.08	100.00%	30,551.86	100.00%	52.37%	24,064.13	100.00%

报告期末，公司负债总额为 4.65 亿元，负债主要为流动负债，占比为 98.86%。期末公司短期借款余额为 1.96 亿元，同比增长 20.25%，主要原因是公司生产经营扩大，年内新增银行短期借款。

年内公司资产负债率由 42% 上升到 51%，公司资产负债率水平适中，考虑到公司存货中有 1.2 亿元为库存商品和发出商品，可变现价值较高，公司具有良好的资产流动性和短期偿债能力。

(6) 现金流量表分析

项目	2010 年(万元)	2009 年(万元)	同比增减
经营活动产生的现金流量净额	-2,696.93	-9,364.33	-71.20%
经营活动现金流入小计	47,604.29	40,397.58	17.84%
经营活动现金流出小计	50,301.22	49,761.91	1.08%
投资活动产生的现金流量净额	-7,293.43	-7,054.25	3.39%
投资活动现金流入小计	269.09	36	647.47%
投资活动现金流出小计	7,562.52	7,090.25	6.66%

筹资活动产生的现金流量净额	918.59	6,114.88	-84.98%
筹资活动现金流入小计	30,565.23	37,300.00	-18.06%
筹资活动现金流出小计	29,646.64	31,185.12	-4.93%

报告期内公司经营活动产生的现金流量净额为-2,696.93 万元，较上年同期有所改善的主要原因是：公司加大应收账款的催收力度，销售回款情况较上年有所改善。

投资活动现金流出主要为公司募集资金项目建设、支付中科恒源科技股份有限公司的增资款所致。

筹资活动现金流入主要为公司年内新增短期银行借款，筹资活动流出主要为公司偿还银行债务及本年度实施利润分配。

(7) 研发支出

公司一直坚持自主创新，每年均保持一定的技术开发投入，以确保公司的技术研发实力处于领先水平。

项目	2010 年	2009 年	2008 年
研发费用(万元)	1348.92	1,571.99	1,586.98
年销售收入(万元)	52,459.90	54,734.28	41,464.68
研发费用占营业收入比(%)	2.57%	2.87%	3.83%

公司 2010 年新增各项外观专利 8 项，实用新型专利 9 项，发明专利 1 项。

4、主要子公司经营情况及业绩分析

单位：万元

名称	注册资本	总资产	净资产	营业收入	净利润
深圳市证通金信科技有限公司	3,000	20,096.16	15,218.50	23,096.53	5,392.01
深圳市证通普润电子有限公司	500	227.33	-219.92	143.48	-270.19
深圳市证通数码科技有限公司	400	243.51	-349.64	2,163.86	-652.82
深圳市证通佳明光电有限公司	2,000	2,620.73	1,862.92	1,465.96	-137.08

5、公司未来发展展望

(1) 公司行业发展的趋势及公司面临的市场竞争格局

1、2010 中国银行业银行卡发卡量和银行卡业务持续增加，国内电子银行业务正在快速发展

根据中国人民银行发布的《2010 年支付体系运行总体情况》报告，截至 2010 年底全国累计发行银行卡 24.2 亿张，同比增长 16.90%，增速较上年同期加快 2.2 个百分点。银行卡作为我国居民使用最广泛的非现金支付工具，其发卡量还将保持增长趋势。

随着银行卡发行规模的不断扩大，银行受理网络加速向中小城市和广大农村地区延伸，社会公众的持卡、用卡意识进一步增强，推动银行卡交易连创新高。2010年发生银行卡业务257.56亿笔，同比增长30.8%；业务金额246.76万亿元，同比增长48.7%。日均7056.63万笔，金额6760.63亿元。

2、EMV 迁移开始加快

2010年5月，央行发布《中国金融集成电路（IC）卡规范》，总结IC卡应用试点经验，并提出国内EMV迁移的时间表。

2011年2月24日，央行在福建泉州召开2011年科技工作会议，央行行长助理李东荣指出2011年“全面推广金融IC卡应用，启动全国范围的芯片卡迁移”。

EMV迁移是个系统工程，涉及到银行卡、银行后台系统改造以及支付环境改造等环节。随着EMV卡逐渐普及，必须进一步完善支付环境，普及和改造POS机等受理工具。

综合来看，国内电子支付设备及金融支付信息安全产品具有良好的发展前景。

（2）公司面临的市场竞争格局

公司通过十多年的技术研究和积累，形成了一整套确保金融支付信息安全的解决方案，并形成了产品化、产业化的能力，公司的产品主要围绕这一技术和方法开发和生产。

①加密键盘：目前公司多款加密键盘获得目前全球级别最高的金融机具安全认证PCI认证，已取得细分市场的国内行业领先地位。公司在海外市场的主要竞争对手Hypercom、BBS-Sagem、Veriphone。

②自助终端：国内银行自助服务终端领域，公司位居市场前三名，产品已进入中国银行、农业银行、建设银行、邮储银行、招商银行等20多家国内银行。公司产品在国内的竞争对手包括南天信息、江苏国光、长城信息、山东浪潮。

③POS：公司全资子公司证通金信为电话E-POS市场主要的生产厂商之一，已取得国内领先行业地位，目前证通金信已经开发无线POS、手机支付终端等产品，具有一定的先发竞争优势。

（3）公司发展战略

经过十多年的发展，公司已经成长为一个能与国际标准接轨、具有较多自主知识产权、较强自主创新能力及发展潜力的企业。公司将在现有经营业绩和高科技产业基础上，充分发挥在商用密码技术和金融支付信息安全领域拥有的科研成果和技术开发

实力，加大研发投入、扩大生产能力和营销能力，完善经营机制，发展成为具有一流科研、生产、营销体系，运作规范并具备较强国际竞争力的高新技术企业。

（4）新年度经营计划

2010年公司以市场为导向，以产品为基础，以产能为保障，以管理促效益，加强在研发规划、客户定制快速反应、工作效率提升等核心环节能力的建设，抓住机遇，务实求真，全面提升公司发展战略和竞争实力。

为了完成上述主要目标，新年度工作计划将从以下方面展开：

①抓好销售队伍建设，创新营销模式和营销策略，确保销售目标的实现

对现有销售体系进行重新调整，组建 OED 销售部门，形成以大客户部、分公司为主体的平台直销、OEM 销售、子公司销售等三大销售体系；创新营销模式，抓好新产品、新行业应用“1+1”市场推广模式；改善销售管理，从“结果为导向”的管理理念转变为以“过程与结果相结合为导向”的管理理念，加强对销售业务过程的管理。

②建设一支高效、优秀的技术队伍，为公司的持续稳定发展提供基础

要加大高级专业人才的引进、选聘力度，培养和引进一批高级项目带头人；要建立和完善研发体系的激励制度，推行项目管理制度；加大研发投入，加强在加密产品核心模组、加密芯片的基础技术研究，建立核心产品领域的技术高度和成本优势。

③消除产能瓶颈；推行精益生产，提升管理能力，提高生产效率与产品质量

通过增加设备投入、优化作业流程或者增加人员的模式消除产能瓶颈；加强生产管理干部队伍建设；引进精益生产模式，通过多种措施与活动促进生产效益的提高和成本的降低，提高产品的竞争能力和企业的效益水平；品质管理抓好产品制造的过程管理，达到提高产品质量的目标。

④贯彻“规范、务实、高效”的管理理念，提高企业管理能力

以《上市公司内部控制基本规范》为标准，加强企业内部控制体系建设，促进提高公司规范治理的水平；进一步提高公司信息化水平；开辟多途径融资渠道，提高公司资金利用效率，保证公司业务发展的资金需求。

（5）风险因素

①市场竞争加剧的风险

随着行业市场发展前景良好，将会吸引越来越多的企业参与竞争，新厂家的进入

可能会导致公司主要产品价格的进一步下滑。因此公司必须从研发、采购、生产、营销和管理等各个环节树立全面成本意识，采取切实可行的措施，降低成本、节省开支，确保公司盈利空间。

②技术风险

公司所处的金融信息支付安全领域具有明显的技术密集型特征，公司产品技术处于国内领先水平，拥有一批核心关键技术和自主知识产权，如果技术人才流失或技术外泄，将对公司的发展造成不利影响。

③人力资源风险

经过近几年高速发展，公司经营规模大幅度提升，因此对公司管理团队的管理和协调能力的要求也在不断提升，对具有较高管理水平和较强专业能力的人才需求也在不断增长。因此，公司需要通过多种途径引进或培养高素质人才，配套行之有效的激励约束机制，确保人才的供应和管理机制能满足公司发展所需。

二、报告期内公司投资情况

1、募集资金使用情况

(1) 募集资金使用情况

经中国证券监督管理委员会证监发行字[2007]441号《关于核准深圳市证通电子股份有限公司首次公开发行股票的通知》的核准，公司2007年12月向社会公开发行2200万股人民币普通股（A股），发行价格为11.28元/股，募集资金总额248,160,000.00元，扣除各项应付发行费用14,727,430.00元，实际募集资金净额233,432,570.00元。

截至2010年12月31日，公司已实际使用募集资金累计212,816,305.33元，募集资金账户余额为25,408,122.86元，与尚未使用的募集资金余额20,616,264.67元，差异4,791,858.19元，该差异系募集资金账户中银行存款利息收入扣除支付手续费后的余额，其中：07至2008年度为1,522,959.00元、2009年度为3,135,285.79元、2010年度为133,613.40元，共计4,791,858.19元。

募集资金使用情况表如下：

募集资金使用情况对照表

单位：万元

募集资金总额		23,343.26				报告期内投入募集资金总额				1,797.91		
变更用途的募集资金总额		-				已累计投入募集资金总额				16,138.37		
变更用途的募集资金总额比例		-										
承诺投资项目	是否已变更项目(含部分变更)	募集资金承诺投资总额	调整后投资总额	截至期末承诺投入金额(1)	报告期内投入金额	截至期末累计投入金额(2)	截至期末累计投入金额与承诺投入金额的差额(3)=(2)-(1)	截至期末投入进度(%) (4)= (2)/(1)	项目达到预定可使用状态日期	报告期内实现的效益	是否达到预计效益	项目可行性是否发生重大变化
金融支付信息安全产品产业化基地项目	否	14,700.00	14,700.00	14,700.00	1,156.07	14,700.00	-	100%	2010年12月	-	是	否
全球营销网络建设项目	否	3,500.00	3,500.00	3,500.00	641.84	1,438.37	-2,061.63	41.10%	2010年12月	-	是	否
合计		18,200.00	18,200.00	18,200.00	1,797.91	16,138.37	88.67%	18,200.00				
未达到计划进度或预计收益的情况和原因(分具体项目)	全球营销网络建设项目进度未达到计划，主要原因是：(1)公司以自有资金在北京、上海等地购买办事处进一步加强营销渠道建设；同时由于国内房地产市场上涨，公司在国内营销网点建设上多采用自有资金租赁方式；(2)公司正在更好的评估为部分海外重点客户提供售后维护和技术支持的方式，因此海外营销网点建设暂缓。											
项目可行性发生重大	无											

募集资金使用情况对照表

单位：万元

变化的情况说明	
超募资金的金额、用途及使用进展情况	本次募集资金项目总投资 18,200 万元，实际募集资金净额 23,343.26 万元，根据董事会决议并经保荐人同意，本次募集资金净额超过投资项目所需资金部分共计 51,432,570 元转出补充公司流动资金，并按《中小企业板上市公司募集资金管理细则》相关规定履行了相关程序。
募集资金投资项目实施地点变更情况	无
募集资金投资项目实施方式调整情况	无
募集资金投资项目先期投入及置换情况	截至 2007 年 12 月 12 日止，公司以自有资金先期投入募集资金项目 2,359 万元，募集资金到位后根据专项审核报告及董事会决议，并经保荐人同意，使用募集资金对先期投入自有资金进行置换。
用闲置募集资金暂时补充流动资金情况	<p>2008 年 4 月 29 日召开的公司 2007 年年度股东大会审议通过了《关于公司使用部分闲置募集资金暂时补充公司流动资金的议案》，同意公司使用不超过 7,000 万元的闲置募集资金暂时补充流动资金，使用期限自公司股东大会批准之日起不超过 6 个月。2008 年 10 月 27 日公司将用于暂时补充流动资金的 7,000 万元募集资金全部归还到募集资金专用账户。</p> <p>2008 年 12 月 12 日召开的公司 2008 年第二次临时股东大会审议通过了《关于公司使用部分闲置募集资金暂时补充流动资金的议案》，同意公司使用不超过 5,000 万元的闲置募集资金暂时补充流动资金，使用期限自公司股东大会批准之日起不超过 6 个月。2009 年 6 月 10 日公司将用于暂时补充流动资金的 5,000 万元募集资金全部归还到募集资金专用账户。</p> <p>2009 年 7 月 3 日召开的公司 2009 年第一次临时股东大会审议通过了《关于公司使用部分闲置募集资金暂时补充流动资金的议案》，同意公司使用不超过 3,900 万元的闲置募集资金暂时补充流动资金，使用期限自公司股东大会批准之日起不超过 6 个月。2009 年 9 月 24 日公司将用于暂时补充流动资金的 3,000 万元募集资金全部归还到募集资金专用账户。</p>
项目实施出现募集资	无

募集资金使用情况对照表

单位：万元

金结余的金额及原因	
尚未使用的募集资金用途及去向	公司尚未使用的募集资金将继续投入全球营销网络建设项目，目前尚未使用的募集资金存放于公司在招商银行深圳分行深圳深南中路支行、深圳平安银行深圳龙华支行开设的募集资金专户中。
募集资金使用及披露中存在的问题或其他情况	<p>1、2008年1月公司募集资金使用中存在1,278,974.00元购置设备及车辆款项，先以自有资金先支付，再以募集资金置换的情况。公司已于2008年7月以自有资金归还到募集资金账户，该部分购置设备及车辆款项不应从募集资金中支出。</p> <p>2、截止2010年12月公司注意到在募集资金使用过程中，金融支付信息安全产品产业化基地项目实际使用金额超出预计投资额，导致该项目从募集资金账户中多支出10,175,233.57元。2010年12月29日，公司用自有资金10,175,233.57元将超支的募集资金归还到募集资金账户。</p>

(2) 募集资金专户存储制度的执行情况

公司已按《中华人民共和国公司法》、《中华人民共和国证券法》、中国证监会《关于进一步加强股份有限公司公开募集资金管理的通知》和深圳证券交易所发布的《中小企业板上市公司募集资金管理细则》的要求制定了《深圳市证通电子股份有限公司募集资金专项存储及使用管理制度》，并经公司股东大会审议通过。

公司对募集资金实行了专户存储，并于 2007 年 12 月 28 日与保荐人中信建投证券有限责任公司、开户银行签订了募集资金三方监管协议。

公司对募集资金的使用履行《募集资金专项存储和使用管理制度》规定的申请和审批程序，确保专款专用。公司充分保障保荐机构、独立董事以及监事会对募集资金使用和管理的监督权。中信建投证券有限责任公司作为本公司的保荐机构，采取现场调查、书面问询等方式行使其监督权；公司授权其指定的保荐代表人可以随时到商业银行查询、复印公司专户的资料，公司和商业银行积极配合；三方监管协议的履行情况正常。

(3) 募集资金使用及披露中存在的问题

1、2008 年 1 月公司募集资金使用中存在 1,278,974.00 元购置设备及车辆款项，先以自有资金先支付，再以募集资金置换的情况。公司已于 2008 年 7 月以自有资金归还到募集资金账户，该部分购置设备及车辆款项不从募集资金中支出。

2、截止 2010 年 12 月公司注意到在募集资金使用过程中，金融支付信息安全产品产业化基地项目实际使用金额超出预计投资额，导致该项目从募集资金账户中多支出 10,175,233.57 元。2010 年 12 月 29 日，公司用自有资金 10,175,233.57 元将超支的募集资金归还到募集资金账户。

(4) 会计师事务所对募集资金使用情况的专项审核意见

深圳市鹏城会计师事务所有限公司对公司募集资金使用情况出具了鉴证报告，认为公司董事会出具的《关于募集资金年度使用情况的专项报告》已经按照深圳证券交易所制定的《中小企业板上市公司募集资金管理细则》及相关格式指引编制，如实反映了贵公司 2010 年度募集资金实际存放、使用情况。

2、非募集资金投资情况

2009 年 12 月 15 日，公司第一届董事会第二十二次会议审议通过，同意公司出资 2000 万元对中科恒源科技股份有限公司增资，目前本项增资事项尚未完成。

2010 年 11 月 20 日，公司与中科恒源科技股份有限公司正式签署《股份认购协议》，公司出资 1982.50 万元，以 5 元/股的价格对中科恒源增资 396.50 万股，占中科恒源增资后股份总数的 4.96%，

中科恒源目前已完成工商变更登记。

3、报告期内公司未进行证券投资、委托理财、套期保值等金融资产投资活动。

4、报告期内公司无进行 PE 投资。

三、董事会日常工作情况

1、董事会会议和决议情况

报告期内，董事会共召开9次会议，具体情况如下：

会议届次	召开日期	会议决议公告情况
第二届董事会第一次会议	2010年1月15日	会议决议刊登于2010年1月16日《证券时报》及指定信息披露网站 http://www.cninfo.com.cn 上
第二届董事会第二次会议	2010年3月3日	会议决议刊登于2010年3月4日《证券时报》及指定信息披露网站 http://www.cninfo.com.cn 上
第二届董事会第三次会议	2010年3月30日	会议决议刊登于2010年3月31日《证券时报》及指定信息披露网站 http://www.cninfo.com.cn 上
第二届董事会第四次会议	2010年4月22日	本次会议审议通过了《公司2010年第一季度报告》，相关会议决议根据深交所规定免于公告
第二届董事会第五次(临时)会议	2010年6月4日	会议决议刊登于2010年6月5日《证券时报》及指定信息披露网站 http://www.cninfo.com.cn 上
第二届董事会第六次会议	2010年8月25日	会议决议刊登于2010年8月26日《证券时报》及指定信息披露网站 http://www.cninfo.com.cn 上
第二届董事会第七次(临时)会议	2010年10月22日	会议决议刊登于2010年10月23日《证券时报》及指定信息披露网站 http://www.cninfo.com.cn 上
第二届董事会第八次会议	2010年11月10日	会议决议刊登于2010年11月11日《证券时报》及指定信息披露网站 http://www.cninfo.com.cn 上
第二届董事会第九次会议	2010年12月14日	会议决议刊登于2010年12月15日《证券时报》及指定信息披露网站 http://www.cninfo.com.cn 上

2、董事会对股东大会决议的执行情况

报告期内，公司董事会严格按照《公司法》等法律法规及《公司章程》的规定和要求履行职责，认真执行并完成了股东大会决议的全部事项。

(1) 2009年度利润分配方案的执行情况

根据2010年4月28日召开的2009年年度股东大会决议，公司2009年利润分配方案为以公司总股本131,145,000股为基数，向全体股东每10股派1元人民币现金（含税）。

公司于2010年5月28日在《证券时报》及巨潮资讯网<http://www.cninfo.com.cn>上刊登了《公司2009年度分工派息公告》：股权登记日为2010年6月3日，除权除息日为2010年6月4日。

(2) 完成深圳市鹏城会计师事务所担任公司财务审计机构的聘任工作。

(3) 根据股东大会决议对《公司章程》有关条款进行了修改并办理工商变更。

3、董事会设的审计委员会履职情况汇总报告

报告期内公司董事会审计委员会共召开8次会议，审议了公司内部审计部提交的各项财务报告、募集资金使用情况等审计报告、内部审计部的工作总结和工作计划。

在2010年年报审计过程中，审计委员会严格按照《审计委员会年报工作规程》的要求履行职责：与审计机构协商确定年度财务报告审计计划和审计工作的时间安排；对公司财务报表进行审阅并形成书面意见；督促会计师事务所审计工作进展情况；与审计会计师保持适时的联系和沟通，就审计过程中发现的问题及时交换意见，确保审计的独立性和审计工作的如期完成。

2011年3月15日、4月20日公司审计委员会召开两次会议，对经内部审计部审计和经会计师事务所初步审计的公司2010年财务报表进行了审议。

2011年4月27日，公司审计委员会2010年第一次定期会议，审议通过以下事项并提交公司第二届董事会第十一次会议审议：

(1) 公司2010年度财务报告

(2) 会计师事务所从事2010年度公司审计工作的总结报告及下年度续聘会计师事务所的议案

审计委员会认为深圳市鹏城会计师事务所有限公司作为公司2010年度财务报告的审计机构，在审计过程中能够按规定与公司独立董事、审计委员会进行必要的沟通；能够按照公司与该所签订的《业务约定书》所规定的责任和义务，认真、独立完成所有审计程序，并按计划提交审计报告。

深圳市鹏城会计师事务所有限公司在审计过程能按照中国注册会计师审计准则要求，遵守会计师事务所的职业道德规范，执行审计工作，并客观、公正的对公司会计报表发表意见。

为保持公司财务报告审计工作的连续性，审计委员会同意继续聘请深圳市鹏城会计师事务所有限公司担任公司2011年度审计机构。

(3) 证通(审)字【2011】003号—关于2011年1-3月份财务报告的内部审计报告

(4) 内部审计部2010年一季度内部审计工作报告及二季度工作安排

4、董事会薪酬与考核委员会履职情况汇总报告

报告期内，薪酬与考核委员会共召开了二次会议。

2010年3月8日，薪酬与考核委员会召开2010年第一次定期会议，对公司2009年度董事、监事、高级管理人员的薪酬和2010年薪酬确定标准进行了审核。

2010年11月10日，薪酬与考核委员会召开2010年第一次临时会议，审核通过了修订后的《公司董事、监事和高级管理人员薪酬管理制度》。

5、董事会战略委员会履职情况汇总报告

报告期内，公司战略委员会未召开会议。

四、公司 2010 年度利润分配预案

经深圳市鹏城会计师事务所有限公司审计，公司（母公司）2010 年实现净利润为人民币 14,597,330.23 元，按净利润 10%提取法定盈余公积金 1,459,733.02 元，加上年初未分配利润总额 47,284,059.36 元，减去已分配 2009 年度红利 13,114,500 元，本年度可供股东分配利润为 47,307,156.57 元。

公司拟本年度不进行现金分红，以 2010 年 12 月 31 日总股本 131,145,000 股为基数，以资本公积金向全体股东每 10 股转增 6 股，共计转增 78,687,000，转增后公司总股本变为 209,832,000 股。

本次利润分配预案需提请公司股东大会审议通过。

由于公司目前处于业务发展期，对运营资金的需求较大，不进行现金分红有利于保证公司的可持续发展，降低公司财务成本；公司未分配利润将用于公司扩大经营规模，补充运营资金。

单位：元

分红年度	现金分红金额 (含税)	分红年度合并报表中归属于上市公司 股东的净利润	占合并报表中归属于上市公司股东 的净利润的比率	年度可分配利润
2009 年	13,114,500.00	35,104,045.90	37.36%	47,284,059.36
2008 年	17,486,000.00	65,861,310.19	26.55%	38,211,327.83
2007 年	21,857,500.00	43,374,858.64	50.39%	35,240,570.89
最近三年累计现金分红金额占最近年均净利润的比例 (%)				110.56%

五、其他需要披露的事项

1、投资者关系

公司积极开展投资者关系工作，董事长为投资者关系事务的第一责任人，董事会秘书为公司投资者关系事务的业务主管，公司董事会办公室为公司的投资者关系管理职能部门，具体负责公司投资者关系事务。

2、报告期内，公司选定的信息披露报纸为《证券时报》。

第八节 监事会报告

一、报告期内监事会工作情况

报告期内，公司监事会按照《公司法》、《公司章程》及公司《监事会议事规则》的规定，认真履行了监事会的各项职权和义务，行使了对公司经营管理及董事、高级管理人员的监督职能，维护了股东的合法权益。

报告期内，公司监事会共召开 6 次会议，具体情况如下：

1、公司第二届监事会第一次会议于 2010 年 1 月 5 日在南山区西海岸大厦 18 楼公司会议室召开，会议审议并通过了如下议案：

(1) 关于选举公司第二届监事会主席的议案

本次会议决议刊登于 2010 年 1 月 6 日《证券时报》和巨潮资讯网（www.cninfo.com.cn）上。

2、公司第二届监事会第二次会议于 2010 年 3 月 30 日在南山区西海岸大厦 18 楼公司会议室召开，会议审议并通过了如下议案：

(1) 监事会 2009 年工作报告

(2) 公司 2009 年度财务决算报告

(3) 公司 2009 年度利润分配预案

(4) 公司 2009 年年度报告及其摘要

(5) 公司 2009 年度募集资金年度使用情况的专项报告

(6) 关于公司董事、监事、高级管理人员 2009 年度报酬和 2010 年度薪酬的确定标准的议案

(7) 公司 2009 年度内部控制自我评价报告

本次会议决议刊登于 2010 年 3 月 31 日《证券时报》和巨潮资讯网（www.cninfo.com.cn）上。

3、公司第二届监事会第三次会议于 2010 年 4 月 22 日在南山区西海岸大厦 18 楼公司会议室召开，会议审议并通过了如下议案：

(1) 公司 2010 年第一季度报告

按深圳证券交易所的有关规定，会议决议未单独公告，备案于公司董事会办公室。

4、公司第二届监事会第四次会议于 2010 年 8 月 25 日在光明新区松白路甲子塘证通电子产业园 9 楼公司会议室召开，会议审议并通过了如下议案：

(1) 公司 2010 年半年度报告及摘要

(2) 关于公司与建设银行深圳市分行签订 5000 万元国内保理业务合同并由控股股东提供担保的议案

本次会议决议刊登于 2010 年 8 月 26 日《证券时报》和巨潮资讯网（www.cninfo.com.cn）上。

5、公司第二届监事会第五次（临时）会议于 2010 年 10 月 22 日在光明新区松白路甲子塘证通电子产业园 9 楼公司会议室召开，会议审议并通过了如下议案：

- （1）公司 2011 年第三季度报告
- （2）公司关于防止大股东及其关联方资金占用长效机制建立和落实情况的自查报告
- （3）关于公司监事变动的议案

本次会议决议刊登于 2010 年 10 月 23 日《证券时报》和巨潮资讯网（www.cninfo.com.cn）上。

6、公司第二届监事会第六次会次会议于 2010 年 11 月 10 日在光明新区松白路甲子塘证通电子产业园 9 楼公司会议室召开，会议审议并通过了如下议案：

- （1）关于公司与深圳市凯立德欣软件技术有限公司的日常关联交易的议案
- （2）关于公司与深圳市高新技术投资担保有限公司签订 2800 万元委托贷款协议并由公司股东提供担保的关联交易议案
- （3）关于公司向浦发银行深圳福强支行申请 1 亿元综合授信并由公司股东提供担保的关联交易议案

本次会议决议刊登于 2010 年 11 月 11 日《证券时报》和巨潮资讯网（www.cninfo.com.cn）上。

7、公司第二届监事会第七次会次会议于 2010 年 12 月 14 日在光明新区松白路甲子塘证通电子产业园 9 楼公司会议室召开，会议审议并通过了如下议案：

- （1）关于公司与深圳市高新技术投资担保有限公司签订 2800 万元委托贷款协议并由公司股东提供担保的关联交易议案
- （2）关于公司向中国银行深圳分行申请 2800 万元综合授信并由公司控股股东提供担保的关联交易议案
- （3）关于公司向中信银行深圳分行申请 2800 万元综合授信并由公司控股股东提供担保的关联交易议案

本次会议决议刊登于 2010 年 12 月 15 日《证券时报》和巨潮资讯网（www.cninfo.com.cn）上。

二、监事会发表的独立意见

1、公司依法运作情况

报告期内，监事会列席了董事会会议和股东大会，依法对公司经营运作情况进行了监督。监事会认为，公司严格按照《公司法》、《公司章程》及有关法律、法规依法运作，公司决策程序合法，建立了完善的内部控制制度，公司董事、高级管理人员执行公司职务时没有违反法律、法规、公司章程或损害公司利益的行为。

2、检查公司财务的情况

监事会对公司 2010 年度的财务情况进行了监督、检查和审核，认为公司财务制度健全、财务状况良好，财务报告真实、公允地反映了公司 2010 年度的财务状况和经营成果。

3、募集资金使用情况

公司制定了《募集资金专项存储及使用管理制度》，对于募集资金的管理和使用，遵守了有关规定。报告期内，募集资金实际投入项目与实际承诺项目一致，募集资金投资项目没有发生变更，募集资金的使用符合公司的生产经营的实际情况。

4、收购、出售资产

报告期内，公司不存在重大收购、出售资产的情况。

5、关联交易情况

报告期内，公司关联交易执行的是市场定价，交易客观、公正、公平，不存在内幕交易，未损害公司及股东的利益。

第九节 重要事项

一、诉讼、仲裁事项

报告期内，公司无重大诉讼、仲裁事项。

二、购及出售资产、吸收合并事项

报告期内，公司无重大收购及出售资产、吸收合并事项。

三、股权激励计划实施情况

报告期内，公司未实施股权激励计划。

四、关联交易事项

报告期内，公司关联交易事项如下：

(1) 关联采购和销售

关联方	关联交易类型	关联交易内容	关联交易定价方式及决策程序	本期发生额	
				金额	占同类交易金额的比例
深圳市贝朗管理顾问有限公司	采购	咨询服务	参照市场同类交易价格，协商确定	30,000.00	100%
深圳市凯立德欣软件技术有限公司	采购	采购导航软件	参照市场同类交易价格，协商确定	320,150.00	100%
深圳市依格欣计算机技术有限公司	采购	采购联想电脑、服务器、芯片	参照市场同类交易价格，协商确定	1,119,208.68	100%

(2) 关联租赁

公司本期关联租赁的情况。

出租方名称	承租方名称	租赁资产情况	租赁资产涉及金额	租赁起始日	租赁终止日	租赁收益	租赁收益确定依据	租赁收益对公司影响
曾胜强	深圳市证通普润电子有限公司	南山西海岸大厦5楼	123,750.00	2009.8.11	2010.7.31	123,140.00	参照市场同类交易价格，协商确定	-123,140.00

(3) 提供银行借款担保

担保方	被担保方	担保金额	担保起始日	担保到期日	担保是否已经履行完毕
曾胜强、许忠桂、曾胜辉	本公司	15,000,000	2010.03.03	2011.03.03	否
	本公司	10,000,000	2010.06.30	2011.06.30	否
	本公司	15,000,000	2010.12.10	2011.06.10	否

	本公司	10,000,000	2010.12.17	2011.06.17	否
	本公司	40,000,000	2010.03.17	2011.03.17	否
曾胜强、许忠桂	本公司	20,000,000	2010.07.30	2011.07.30	否
	本公司	10,000,000	2010.09.15	2011.09.15	否
	本公司	28,000,000	2010.11.18	2011.05.18	否
	本公司	20,000,000	2010.12.03	2011.06.03	否
	本公司	28,000,000	2010.12.14	2011.03.14	否

五、重大合同及其履行情况

1、报告期内，公司无委托、承包、租赁其他公司资产或其他公司托管、承包、租赁公司资产的事项。

2、报告期内公司对外担保情况

公司对外担保情况（不包括对子公司的担保）								
担保对象名称	担保额度相关公告披露日和编号	担保额度	实际发生日期（协议签署日）	实际担保金额	担保类型	担保期	是否履行完毕	是否为关联方担保（是或否）
报告期内审批的对外担保额度合计（A1）				0.00	报告期内对外担保实际发生额合计（A2）		0.00	
报告期末已审批的对外担保额度合计（A3）				0.00	报告期末实际对外担保余额合计（A4）		0.00	
公司对子公司的担保情况								
担保对象名称	担保额度相关公告披露日和编号	担保额度	实际发生日期（协议签署日）	实际担保金额	担保类型	担保期	是否履行完毕	是否为关联方担保（是或否）
深圳市证通金信科技有限公司	2009年8月20日 2009-028号公告	6,000.00	2009年09月10日	6,000.00	保证担保	1年	是	是
报告期内审批对子公司担保额度合计（B1）				0.00	报告期内对子公司担保实际发生额合计（B2）		6,000.00	
报告期末已审批的对子公司担保额度合计（B3）				0.00	报告期末对子公司实际担保余额合计（B4）		0.00	
公司担保总额（即前两大项的合计）								
报告期内审批担保额度合计（A1+B1）				0.00	报告期内担保实际发生额合计（A2+B2）		6,000.00	
报告期末已审批的担保额度合计（A3+B3）				0.00	报告期末实际担保余额合计（A4+B4）		0.00	
实际担保总额（即 A4+B4）占公司净资产的比例				0.00%				
其中：								
为股东、实际控制人及其关联方提供担保的金额（C）				0.00				
直接或间接为资产负债率超过70%的被担保对象提供的债务担保金额（D）				0.00				
担保总额超过净资产50%部分的金额（E）				0.00				
上述三项担保金额合计（C+D+E）				0.00				

3、报告期内，公司无委托他人进行现金资产管理事项。

4、其他重大合同

公司 2008 年 11 月 19 日与深圳市旭生骏鹏建筑工程有限公司签署《建设工程施工合同》及《工程承包补充条款》。合同标的为证通电子金融支付信息安全产品产业化基地施工工程，包括厂房、宿舍等施工工程，合同金额总价款暂定为人民币 135,261,105.63 元。目前公司产业化基地项目建设已基本完工，正在办理工程竣工决算中。

六、公司或持有公司 5%以上（含 5%）的股东承诺事项

1、股份锁定的承诺

实际控制人曾胜强与许忠桂夫妇以及持股 5%以上的关联股东曾胜辉承诺：自证通电子股票上市之日起三十六个月内，不转让或者委托他人管理本人持有的证通电子股份，也不由证通电子回购本人持有的股份。

2、避免同业竞争的承诺

实际控制人曾胜强与许忠桂夫妇以及持股 5%以上的关联股东曾胜辉承诺：“一、本人目前未直接或间接从事与股份公司相同或相似的业务；二、在本人作为股份公司主要股东的事实改变之前，本人将不会直接或间接地以任何方式（包括但不限于独自经营，合资经营和拥有在其他公司或企业的股票或权益）从事与股份公司的业务有竞争或可能构成竞争的业务或活动；三、如因未履行避免同业竞争的承诺而给公司造成损失，本人将对公司遭受的损失作出赔偿。”

3、关于补缴所得税优惠的承诺函

实际控制人曾胜强与许忠桂夫妇以及持股 5%以上的关联股东曾胜辉承诺：“若因税收主管部门对证通电子上市前享受的企业所得税减免税款进行追缴，本人作为证通电子的股东，将以现金方式及时、无条件、全额承担应补交的税款及/或因此所产生的所有相关费用。”

4、关于生产场地被迫搬迁的承诺

实际控制人曾胜强与许忠桂夫妇以及持股 5%以上的关联股东曾胜辉承诺：“在中国证监会核准发行人本次发行股票并上市，且发行人公开发行的股票在证券交易所正式挂牌后，若因公司及控股子公司租赁厂房的产权瑕疵导致发行人及控股子公司被迫搬迁生产场地，承诺人将以连带责任方式全额承担补偿深圳市证通电子股份有限公司和深圳市证通机电有限责任公司的搬迁费用和因生产停滞所造成的损失。”

5、控股股东其他承诺

深圳市证通金信科技有限公司通过购买材料等方式累计向证通金信原总经理支付资金 4853350 元，系根据 2007 年以前其与公司签订的经营责任制协议支付的经营承包奖。

因卞海波为公司原任董事，上述经营承包奖未经过公司薪酬与考核委员会、董事会、股东大会的批准，因此卞海波领取的该部分奖金应予追回。

证通电子及证通金信承诺积极采取措施追回资金，为避免损失影响及保障公司资金安全，本人承诺如公司在一年内未能追回卞海波领取的经营承包奖，不能追回部分在 2011 年 12 月 31 日前由本人代为支付。

报告期内，以上第一项承诺已履行完毕，其他承诺均在履行中。

七、聘任、解聘会计师事务所情况

报告期内，公司聘请深圳市鹏城会计师事务所有限公司为公司审计机构以及公开发行股票并上市的申报审计事务所，该所已连续为公司提供审计服务 5 年。

2010 年度公司需支付给该所的年度审计费用总计为人民币 46 万元人民币。

本年度公司审计报告签字会计师为杨平高、何燕秋。

八、报告期内，公司、公司董事会及董事没有受到中国证监会稽查、中国证监会行政处罚、通报批评、证券交易所公开谴责的情形；公司董事、管理层有关人员没有被采取司法强制措施的情况。

第十节 财务报告

一、审计报告（全文附后）

深圳市鹏城会计师事务所有限公司对公司 2010 年年度财务报告出具了标准无保留意见的审计报告（深鹏所股审字[2011]087 号）

二、经审计的会计报表及其附注（全文附后）

审计报告

深鹏所股审字[2011]0128号

深圳市证通电子股份有限公司全体股东：

我们审计了后附深圳市证通电子股份有限公司（以下简称“证通电子”）财务报表，包括2010年12月31日的合并及公司资产负债表，2010年度的合并及公司利润表、合并及公司现金流量表和合并及公司所有者权益变动表以及财务报表附注。

一、管理层对财务报表的责任

按照企业会计准则规定编制财务报表是贵公司管理层的责任。这种责任包括：（1）设计、实施和维护与财务报表编制相关的内部控制，以使财务报表不存在由于舞弊或错误而导致的重大错报；（2）选择和运用恰当的会计政策；（3）作出合理的会计估计。

二、注册会计师的责任

我们的责任是在实施审计工作的基础上对财务报表发表审计意见。我们按照中国注册会计师审计准则的规定执行了审计工作。中国注册会计师审计准则要求我们遵守职业道德规范，计划和实施审计工作以对财务报表是否不存在重大错报获取合理保证。

审计工作涉及实施审计程序，以获取有关财务报表金额和披露的审计证据。选择的审计程序取决于注册会计师的判断，包括对由于舞弊或错误导致的财务报表重大错报风险的评估。在进行风险评估时，我们考虑与财务报表编制相关的内部控制，以设计恰当的审计程序，但目的并非对内部控制的有效性发表意见。审计工作还包括评价管理层选用会计政策的恰当性和作出会计估计的合理性，以及评价财务报表的总体列报。

我们相信，我们获取的审计证据是充分、适当的，为发表审计意见提供了基础。

三、 审计意见

我们认为，证通电子财务报表已经按照企业会计准则规定编制，在所有重大方面公允反映了证通电子 2010 年 12 月 31 日的合并及公司财务状况以及 2010 年度的合并及公司经营成果和现金流量。

深圳市鹏城会计师事务所有限公司

中国·深圳

2011 年 4 月 27 日

中国注册会计师

杨平高

中国注册会计师

何燕秋

深圳市证通电子股份有限公司 财务报表

合并资产负债表

编制单位：深圳市证通电子股份有限公司

单位：元币种：人民币

项目	附注	期末余额	期初余额
流动资产：			
货币资金	五、1	97,278,374.19	187,336,850.35
结算备付金		-	-
拆出资金		-	-
交易性金融资产		-	-
应收票据	五、2	123,841,200.00	459,500.00
应收账款	五、3	172,828,939.65	185,822,290.05
预付款项	五、4	23,913,680.87	7,941,857.57
应收保费		-	-
应收分保账款		-	-
应收分保合同准备金		-	-
应收利息		-	-
应收股利		-	-
其他应收款	五、5	11,749,520.71	25,697,197.25
买入返售金融资产		-	-
存货	五、6	207,289,484.14	127,791,535.54
一年内到期的非流动资产		-	-
其他流动资产	五、7	-	2,000,000.00
流动资产合计		636,901,199.56	537,049,230.76
非流动资产：			
发放贷款及垫款		-	-
可供出售金融资产		-	-
持有至到期投资		-	-
长期应收款		-	-
长期股权投资	五、8-9	20,880,454.52	150,000.00
投资性房地产		-	-
固定资产	五、10	206,458,187.37	33,701,036.49
在建工程	五、11	14,888,904.33	109,664,024.25
工程物资		-	-
固定资产清理		-	-
生产性生物资产		-	-
油气资产		-	-
无形资产	五、12	34,874,647.04	35,721,516.86
开发支出		-	-
商誉		-	-
长期待摊费用	五、13	-	108,083.40
递延所得税资产	五、14	3,503,417.38	2,553,284.68
其他非流动资产		-	-
非流动资产合计		280,605,610.64	181,897,945.68
资产总计		917,506,810.20	718,947,176.44

法定代表人：_____主管会计工作负责人：_____会计机构负责人：_____

合并资产负债表（续）

编制单位：深圳市证通电子股份有限公司

单位：元币种：人民币

项目	附注	期末余额	期初余额
流动负债：			
短期借款	五、16	196,000,000.00	163,000,000.00
向中央银行借款		-	-
吸收存款及同业存放		-	-
拆入资金		-	-
交易性金融负债		-	-
应付票据	五、17	2,309,500.00	7,793,218.00
应付账款	五、18	140,474,609.01	74,958,369.13
预收款项	五、19	66,477,734.21	40,643,045.30
卖出回购金融资产款		-	-
应付手续费及佣金		-	-
应付职工薪酬	五、20	12,509,646.53	9,797,648.50
应交税费	五、21	13,193,104.80	-2,422,312.80
应付利息		191,943.73	-
应付股利		-	-
其他应付款	五、22	29,031,174.26	3,133,266.50
应付分保账款		-	-
保险合同准备金		-	-
代理买卖证券款		-	-
代理承销证券款		-	-
一年内到期的非流动负债		-	-
其他流动负债		-	2,076,880.00
流动负债合计		460,187,712.54	298,980,114.63
非流动负债：			
长期借款		-	-
应付债券		-	-
长期应付款		-	-
专项应付款	五、23	3,000,000.00	3,000,000.00
预计负债		-	-
递延所得税负债		-	-
其他非流动负债	五、24	2,323,076.92	3,538,461.54
非流动负债合计		5,323,076.92	6,538,461.54
负债合计		465,510,789.46	305,518,576.17
所有者权益（或股东权益）：			
实收资本（或股本）	五、25	131,145,000.00	131,145,000.00
资本公积	五、26	167,725,198.78	167,725,198.78
减：库存股		-	-
专项储备		-	-
盈余公积	五、27	11,060,074.36	9,600,341.34
一般风险准备		-	-
未分配利润	五、28	143,779,002.80	103,472,501.32
外币报表折算差额		-	-
归属于母公司所有者权益合计		453,709,275.94	411,943,041.44
少数股东权益		-1,713,255.20	1,485,558.83
所有者权益合计		451,996,020.74	413,428,600.27
负债和所有者权益总计		917,506,810.20	718,947,176.44

法定代表人：_____ 主管会计工作负责人：_____ 会计机构负责人：_____

母公司资产负债表

编制单位：深圳市证通电子股份有限公司

单位：元币种：人民币

项目	附注	期末余额	期初余额
流动资产：			
货币资金		91,016,430.03	151,654,141.73
交易性金融资产		-	-
应收票据		123,841,200.00	459,500.00
应收账款	十三、1	159,282,208.10	154,880,442.46
预付款项		20,639,910.33	6,378,448.57
应收利息		-	-
应收股利		-	-
其他应收款	十三、2	10,967,390.59	31,205,624.77
存货		181,782,285.96	104,209,554.76
一年内到期的非流动资产		-	-
其他流动资产		-	2,000,000.00
流动资产合计		587,529,425.01	450,787,712.29
非流动资产：			
可供出售金融资产		-	-
持有至到期投资		-	-
长期应收款		-	-
长期股权投资	十三、3	79,186,838.81	38,456,384.29
投资性房地产		-	-
固定资产		203,619,199.37	32,042,185.15
在建工程		14,718,904.33	109,664,024.25
工程物资		-	-
固定资产清理		-	-
生产性生物资产		-	-
油气资产		-	-
无形资产		34,874,647.04	35,721,516.86
开发支出		-	-
商誉		-	-
长期待摊费用		-	-
递延所得税资产		2,888,479.39	2,374,652.13
其他非流动资产		-	-
非流动资产合计		335,288,068.94	218,258,762.68
资产总计		922,817,493.95	669,046,474.97

法定代表人：_____主管会计工作负责人：_____会计机构负责人：_____

母公司资产负债表（续）

编制单位：深圳市证通电子股份有限公司

单位：元币种：人民币

项目	附注	期末余额	期初余额
流动负债：			
短期借款		196,000,000.00	103,000,000.00
交易性金融负债		-	-
应付票据		2,309,500.00	7,793,218.00
应付账款		258,059,291.92	154,251,377.34
预收款项		64,672,474.61	36,242,306.80
应付职工薪酬		9,464,731.14	6,593,233.63
应交税费		800,131.09	-4,015,917.51
应付利息		191,943.73	-
应付股利		-	-
其他应付款		28,758,914.83	2,889,195.69
一年内到期的非流动负债		-	-
其他流动负债		-	-
流动负债合计		560,256,987.32	306,753,413.95
非流动负债：			
长期借款		-	-
应付债券		-	-
长期应付款		-	-
专项应付款		3,000,000.00	3,000,000.00
预计负债		-	-
递延所得税负债		-	-
其他非流动负债		2,323,076.92	3,538,461.54
非流动负债合计		5,323,076.92	6,538,461.54
负债合计		565,580,064.24	313,291,875.49
所有者权益（或股东权益）：			
实收资本（或股本）		131,145,000.00	131,145,000.00
资本公积		167,725,198.78	167,725,198.78
减：库存股		-	-
专项储备		-	-
盈余公积		11,060,074.36	9,600,341.34
一般风险准备		-	-
未分配利润		47,307,156.57	47,284,059.36
所有者权益（或股东权益）合计		357,237,429.71	355,754,599.48
负债和所有者权益（或股东权益）总计		922,817,493.95	669,046,474.97

法定代表人：_____主管会计工作负责人：_____会计机构负责人：_____

合并利润表

编制单位：深圳市证通电子股份有限公司

单位：元币种：人民币

项目	附注	本期金额	上期金额
一、营业总收入	五、29	524,598,981.72	547,342,816.93
其中：营业收入		524,598,981.72	547,342,816.93
利息收入		-	-
已赚保费		-	-
手续费及佣金收入		-	-
二、营业总成本		463,913,649.91	512,575,232.84
其中：营业成本	五、29	329,383,977.85	385,174,961.06
利息支出		-	-
手续费及佣金支出		-	-
退保金		-	-
赔付支出净额		-	-
提取保险合同准备金净额		-	-
保单红利支出		-	-
分保费用		-	-
营业税金及附加	五、30	2,952,840.60	1,392,928.59
销售费用		63,458,502.47	71,121,077.89
管理费用		50,246,972.74	45,341,281.17
财务费用		11,602,446.06	-2,733,768.08
资产减值损失	五、31	6,268,910.19	12,278,752.21
加：公允价值变动收益（损失以“-”号填列）		-	-
投资收益（损失以“-”号填列）	五、32	-11,145.48	-
其中：对联营企业和合营企业的投资收益		-11,145.48	-
汇兑收益（损失以“-”号填列）		-	-
三、营业利润（亏损以“-”号填列）		60,674,186.33	34,767,584.09
加：营业外收入	五、33	3,250,516.95	6,336,300.28
减：营业外支出	五、34	613,057.61	401,063.09
其中：非流动资产处置损失		-	-
四、利润总额（亏损总额以“-”号填列）		63,311,645.67	40,702,821.28
减：所得税费用	五、35	11,629,725.20	6,123,334.99
五、净利润（净亏损以“-”号填列）		51,681,920.47	34,579,486.29
归属于母公司所有者的净利润		54,880,734.50	35,104,045.90
少数股东损益		-3,198,814.03	-524,559.61
六、每股收益：			
（一）基本每股收益		0.42	0.27
（二）稀释每股收益		0.42	0.27
七、其他综合收益		-	-
八、综合收益总额		51,681,920.47	34,579,486.29
归属于母公司所有者的综合收益总额		54,880,734.50	35,104,045.90
归属于少数股东的综合收益总额		-3,198,814.03	-524,559.61

本期发生同一控制下企业合并的，被合并方在合并前实现的净利润为：_元。

法定代表人：_____主管会计工作负责人：_____会计机构负责人：_____

母公司利润表

编制单位：深圳市证通电子股份有限公司

单位：元币种：人民币

项目	附注	本期金额	上期金额
一、营业收入	十三、4	512,909,665.94	490,631,533.17
减：营业成本	十三、4	410,380,842.83	398,706,578.41
营业税金及附加		1,900,226.54	874,440.26
销售费用		45,016,825.79	39,299,900.10
管理费用		28,497,147.39	24,696,647.14
财务费用		9,828,631.70	-3,325,209.87
资产减值损失		3,425,515.05	11,383,176.97
加：公允价值变动收益（损失以“－”号填列）		-	-
投资收益（损失以“－”号填列）	十三、5	-11,145.48	10,365,308.96
其中：对联营企业和合营企业的投资收益		-11,145.48	-
二、营业利润（亏损以“－”号填列）		13,849,331.16	29,361,309.12
加：营业外收入		3,126,740.36	3,881,113.31
减：营业外支出		255,907.55	278,346.78
其中：非流动资产处置损失		-	-
三、利润总额（亏损总额以“－”号填列）		16,720,163.97	32,964,075.65
减：所得税费用		2,122,833.74	3,454,373.95
四、净利润（净亏损以“－”号填列）		14,597,330.23	29,509,701.70
五、每股收益：			
（一）基本每股收益		0.11	0.23
（二）稀释每股收益		0.11	0.23
六、其他综合收益		-	-
七、综合收益总额		14,597,330.23	29,509,701.70

法定代表人：_____主管会计工作负责人：_____会计机构负责人：_____

合并现金流量表

编制单位：深圳市证通电子股份有限公司

单位：元币种：人民币

项目	附注	本期金额	上期金额
一、经营活动产生的现金流量：			
销售商品、提供劳务收到的现金		430,087,458.92	390,636,500.22
客户存款和同业存放款项净增加额		-	-
向中央银行借款净增加额		-	-
向其他金融机构拆入资金净增加额		-	-
收到原保险合同保费取得的现金		-	-
收到再保险业务现金净额		-	-
保户储金及投资款净增加额		-	-
处置交易性金融资产净增加额		-	-
收取利息、手续费及佣金的现金		-	-
拆入资金净增加额		-	-
回购业务资金净增加额		-	-
收到的税费返还		2,178,756.45	1,012,567.01
收到其他与经营活动有关的现金	五、36	43,776,667.27	12,326,711.64
经营活动现金流入小计		476,042,882.64	403,975,778.87
购买商品、接受劳务支付的现金		360,883,647.79	334,783,249.94
客户贷款及垫款净增加额		-	-
存放中央银行和同业款项净增加额		-	-
支付原保险合同赔付款项的现金		-	-
支付利息、手续费及佣金的现金		-	-
支付保单红利的现金		-	-
支付给职工以及为职工支付的现金		50,998,222.93	43,097,956.69
支付的各项税费		24,510,223.67	53,198,630.46
支付其他与经营活动有关的现金	五、37	66,620,098.99	66,539,219.38
经营活动现金流出小计		503,012,193.38	497,619,056.47
经营活动产生的现金流量净额		-26,969,310.74	-93,643,277.60
二、投资活动产生的现金流量：			
收回投资收到的现金		-	-
取得投资收益收到的现金		-	-
处置固定资产、无形资产和其他长期资产收回的现金净额		78,000.00	360,000.00
处置子公司及其他营业单位收到的现金净额		2,612,873.38	-
收到其他与投资活动有关的现金		-	-
投资活动现金流入小计		2,690,873.38	360,000.00
购建固定资产、无形资产和其他长期资产支付的现金		54,883,561.27	70,902,538.77
投资支付的现金		20,741,600.00	-
质押贷款净增加额		-	-
取得子公司及其他营业单位支付的现金净额		-	-
支付其他与投资活动有关的现金		-	-
投资活动现金流出小计		75,625,161.27	70,902,538.77
投资活动产生的现金流量净额		-72,934,287.89	-70,542,538.77
三、筹资活动产生的现金流量：			
吸收投资收到的现金		-	-
其中：子公司吸收少数股东投资收到的现金		-	-
取得借款收到的现金		305,652,308.80	373,000,000.00
发行债券收到的现金		-	-
收到其他与筹资活动有关的现金		-	-
筹资活动现金流入小计		305,652,308.80	373,000,000.00
偿还债务支付的现金		272,671,675.30	291,000,000.00
分配股利、利润或偿付利息支付的现金		23,794,759.03	20,851,214.48
其中：子公司支付给少数股东的股利、利润		-	-
支付其他与筹资活动有关的现金		-	-
筹资活动现金流出小计		296,466,434.33	311,851,214.48
筹资活动产生的现金流量净额		9,185,874.47	61,148,785.52
四、汇率变动对现金及现金等价物的影响			
		-	-
五、现金及现金等价物净增加额			
加：期初现金及现金等价物余额		186,996,098.35	290,033,129.20
六、期末现金及现金等价物余额			
		96,278,374.19	186,996,098.35

法定代表人：_____ 主管会计工作负责人：_____ 会计机构负责人：_____

母公司现金流量表

编制单位：深圳市证通电子股份有限公司

单位：元币种：人民币

项目	附注	本期金额	上期金额
一、经营活动产生的现金流量：			
销售商品、提供劳务收到的现金		503,637,665.88	370,023,623.80
收到的税费返还		2,172,847.53	-
收到其他与经营活动有关的现金		130,951,777.44	13,983,877.31
经营活动现金流入小计		636,762,290.85	384,007,501.11
购买商品、接受劳务支付的现金		455,209,470.09	308,054,118.64
支付给职工以及为职工支付的现金		37,285,636.14	28,570,265.34
支付的各项税费		7,500,577.13	26,099,547.03
支付其他与经营活动有关的现金		176,501,362.70	53,840,548.35
经营活动现金流出小计		676,497,046.06	416,564,479.36
经营活动产生的现金流量净额		-39,734,755.21	-32,556,978.25
二、投资活动产生的现金流量：			
收回投资收到的现金		-	-
取得投资收益收到的现金		-	9,617,420.01
处置固定资产、无形资产和其他长期资产收回的现金净额		78,000.00	-
处置子公司及其他营业单位收到的现金净额		2,612,873.38	-
收到其他与投资活动有关的现金		-	-
投资活动现金流入小计		2,690,873.38	9,617,420.01
购建固定资产、无形资产和其他长期资产支付的现金		54,542,768.84	70,557,629.70
投资支付的现金		40,741,600.00	20,000,000.00
取得子公司及其他营业单位支付的现金净额		-	-
支付其他与投资活动有关的现金		-	-
投资活动现金流出小计		95,284,368.84	90,557,629.70
投资活动产生的现金流量净额		-92,593,495.46	-80,940,209.69
三、筹资活动产生的现金流量：			
吸收投资收到的现金		-	-
取得借款收到的现金		305,652,308.80	293,000,000.00
收到其他与筹资活动有关的现金		-	-
筹资活动现金流入小计		305,652,308.80	293,000,000.00
偿还债务支付的现金		212,652,308.80	271,000,000.00
分配股利、利润或偿付利息支付的现金		21,968,709.03	20,441,164.48
支付其他与筹资活动有关的现金		-	-
筹资活动现金流出小计		234,621,017.83	291,441,164.48
筹资活动产生的现金流量净额		71,031,290.97	1,558,835.52
四、汇率变动对现金及现金等价物的影响			
		-	-
五、现金及现金等价物净增加额			
加：期初现金及现金等价物余额		151,313,389.73	263,251,742.15
六、期末现金及现金等价物余额			
		90,016,430.03	151,313,389.73

法定代表人：_____ 主管会计工作负责人：_____ 会计机构负责人：_____

合并所有者权益变动表

编制单位：深圳市证通电子股份有限公司

单位：元币种：人民币

项目	2010 年度									
	归属于母公司所有者权益								少数股东权益	所有者权益合计
	实收资本 (或股本)	资本公积	减：库存股	专项储备	盈余公积	一般风险准备	未分配利润	其他		
一、上年年末余额	131,145,000.00	167,725,198.78	-	-	9,600,341.34	-	113,952,145.74	-	1,485,558.83	423,908,244.69
加：会计政策变更	-	-	-	-	-	-	-	-	-	-
前期差错更正	-	-	-	-	-	-	-10,479,644.42	-	-	-10,479,644.42
其他	-	-	-	-	-	-	-	-	-	-
二、本年年初余额	131,145,000.00	167,725,198.78	-	-	9,600,341.34	-	103,472,501.32	-	1,485,558.83	413,428,600.27
三、本期增减变动金额(减少以“－”号填列)	-	-	-	-	1,459,733.02	-	40,306,501.48	-	-3,198,814.03	38,567,420.47
（一）净利润	-	-	-	-	-	-	54,880,734.50	-	-3,198,814.03	51,681,920.47
（二）其他综合收益	-	-	-	-	-	-	-	-	-	-
上述（一）和（二）小计	-	-	-	-	-	-	54,880,734.50	-	-3,198,814.03	51,681,920.47
（三）所有者投入和减少资本	-	-	-	-	-	-	-	-	-	-
1. 所有者投入资本	-	-	-	-	-	-	-	-	-	-
2. 股份支付计入所有者权益的金额	-	-	-	-	-	-	-	-	-	-
3. 其他	-	-	-	-	-	-	-	-	-	-
（四）利润分配	-	-	-	-	1,459,733.02	-	-14,574,233.02	-	-	-13,114,500.00
1. 提取盈余公积	-	-	-	-	1,459,733.02	-	-1,459,733.02	-	-	-
2. 提取一般风险准备	-	-	-	-	-	-	-	-	-	-
3. 对所有者（或股东）的分配	-	-	-	-	-	-	-13,114,500.00	-	-	-13,114,500.00
4. 其他	-	-	-	-	-	-	-	-	-	-
（五）所有者权益内部结转	-	-	-	-	-	-	-	-	-	-
1. 资本公积转增资本（或股本）	-	-	-	-	-	-	-	-	-	-
2. 盈余公积转增资本（或股本）	-	-	-	-	-	-	-	-	-	-
3. 盈余公积弥补亏损	-	-	-	-	-	-	-	-	-	-
4. 其他	-	-	-	-	-	-	-	-	-	-
（六）专项储备	-	-	-	-	-	-	-	-	-	-
1. 本期提取	-	-	-	-	-	-	-	-	-	-
2. 本期使用	-	-	-	-	-	-	-	-	-	-
（七）其他	-	-	-	-	-	-	-	-	-	-
四、本期期末余额	131,145,000.00	167,725,198.78	-	-	11,060,074.36	-	143,779,002.80	-	-1,713,255.20	451,996,020.74

法定代表人：_____

主管会计工作负责人：_____

会计机构负责人：_____

合并所有者权益变动表（续）

编制单位：深圳市证通电子股份有限公司

单位：元币种：人民币

项目	2009 年度									
	归属于母公司所有者权益								少数股东权益	所有者权益合计
	实收资本 (或股本)	资本公积	减：库存股	专项储备	盈余公积	一般风险准备	未分配利润	其他		
一、上年年末余额	87,430,000.00	211,440,198.78	-	-	6,649,371.17	-	93,743,662.77	-	2,010,118.44	401,273,351.16
加：会计政策变更	-	-	-	-	-	-	-	-	-	-
前期差错更正	-	-	-	-	-	-	-4,938,237.18	-	-	-4,938,237.18
其他	-	-	-	-	-	-	-	-	-	-
二、本年年初余额	87,430,000.00	211,440,198.78	-	-	6,649,371.17	-	88,805,425.59	-	2,010,118.44	396,335,113.98
三、本期增减变动金额(减少以“－”号填列)	43,715,000.00	-43,715,000.00	-	-	2,950,970.17	-	14,667,075.73	-	-524,559.61	17,093,486.29
(一) 净利润	-	-	-	-	-	-	35,104,045.90	-	-524,559.61	34,579,486.29
(二) 其他综合收益	-	-	-	-	-	-	-	-	-	-
上述(一)和(二)小计	-	-	-	-	-	-	35,104,045.90	-	-524,559.61	34,579,486.29
(三) 所有者投入和减少资本	-	-	-	-	-	-	-	-	-	-
1. 所有者投入资本	-	-	-	-	-	-	-	-	-	-
2. 股份支付计入所有者权益的金额	-	-	-	-	-	-	-	-	-	-
3. 其他	-	-	-	-	-	-	-	-	-	-
(四) 利润分配	-	-	-	-	2,950,970.17	-	-20,436,970.17	-	-	-17,486,000.00
1. 提取盈余公积	-	-	-	-	2,950,970.17	-	-2,950,970.17	-	-	-
2. 提取一般风险准备	-	-	-	-	-	-	-	-	-	-
3. 对所有者(或股东)的分配	-	-	-	-	-	-	-17,486,000.00	-	-	-17,486,000.00
4. 其他	-	-	-	-	-	-	-	-	-	-
(五) 所有者权益内部结转	43,715,000.00	-43,715,000.00	-	-	-	-	-	-	-	-
1. 资本公积转增资本(或股本)	43,715,000.00	-43,715,000.00	-	-	-	-	-	-	-	-
2. 盈余公积转增资本(或股本)	-	-	-	-	-	-	-	-	-	-
3. 盈余公积弥补亏损	-	-	-	-	-	-	-	-	-	-
4. 其他	-	-	-	-	-	-	-	-	-	-
(六) 专项储备	-	-	-	-	-	-	-	-	-	-
1. 本期提取	-	-	-	-	-	-	-	-	-	-
2. 本期使用	-	-	-	-	-	-	-	-	-	-
(七) 其他	-	-	-	-	-	-	-	-	-	-
四、本期期末余额	131,145,000.00	167,725,198.78	-	-	9,600,341.34	-	103,472,501.32	-	1,485,558.83	413,428,600.27

法定代表人：_____

主管会计工作负责人：_____

会计机构负责人：_____

母公司所有者权益变动表

编制单位：深圳市证通电子股份有限公司

单位：元币种：人民币

项目	2010 年度							
	实收资本(或股本)	资本公积	减：库存股	专项储备	盈余公积	一般风险准备	未分配利润	所有者权益合计
一、上年年末余额	131,145,000.00	167,725,198.78	-	-	9,600,341.34	-	47,284,059.36	355,754,599.48
加：会计政策变更	-	-	-	-	-	-	-	-
前期差错更正	-	-	-	-	-	-	-	-
其他	-	-	-	-	-	-	-	-
二、本年年初余额	131,145,000.00	167,725,198.78	-	-	9,600,341.34	-	47,284,059.36	355,754,599.48
三、本期增减变动金额（减少以“-”号填列）	-	-	-	-	1,459,733.02	-	23,097.21	1,482,830.23
（一）净利润	-	-	-	-	-	-	14,597,330.23	14,597,330.23
（二）其他综合收益	-	-	-	-	-	-	-	-
上述（一）和（二）小计	-	-	-	-	-	-	14,597,330.23	14,597,330.23
（三）所有者投入和减少资本	-	-	-	-	-	-	-	-
1. 所有者投入资本	-	-	-	-	-	-	-	-
2. 股份支付计入所有者权益的金额	-	-	-	-	-	-	-	-
3. 其他	-	-	-	-	-	-	-	-
（四）利润分配	-	-	-	-	1,459,733.02	-	-14,574,233.02	-13,114,500.00
1. 提取盈余公积	-	-	-	-	1,459,733.02	-	-1,459,733.02	-
2. 提取一般风险准备	-	-	-	-	-	-	-	-
3. 对所有者（或股东）的分配	-	-	-	-	-	-	-13,114,500.00	-13,114,500.00
4. 其他	-	-	-	-	-	-	-	-
（五）所有者权益内部结转	-	-	-	-	-	-	-	-
1. 资本公积转增资本（或股本）	-	-	-	-	-	-	-	-
2. 盈余公积转增资本（或股本）	-	-	-	-	-	-	-	-
3. 盈余公积弥补亏损	-	-	-	-	-	-	-	-
4. 其他	-	-	-	-	-	-	-	-
（六）专项储备	-	-	-	-	-	-	-	-
1. 本期提取	-	-	-	-	-	-	-	-
2. 本期使用	-	-	-	-	-	-	-	-
（七）其他	-	-	-	-	-	-	-	-
四、本期期末余额	131,145,000.00	167,725,198.78	-	-	11,060,074.36	-	47,307,156.57	357,237,429.71

法定代表人：_____

主管会计工作负责人：_____

会计机构负责人：_____

母公司所有者权益变动表

编制单位：深圳市证通电子股份有限公司

单位：元币种：人民币

项目	2009 年度							
	实收资本(或股本)	资本公积	减：库存股	专项储备	盈余公积	一般风险准备	未分配利润	所有者权益合计
一、上年年末余额	87,430,000.00	211,440,198.78	-	-	6,649,371.17	-	38,211,327.83	343,730,897.78
加：会计政策变更	-	-	-	-	-	-	-	-
前期差错更正	-	-	-	-	-	-	-	-
其他	-	-	-	-	-	-	-	-
二、本年年初余额	87,430,000.00	211,440,198.78	-	-	6,649,371.17	-	38,211,327.83	343,730,897.78
三、本期增减变动金额（减少以“-”号填列）	43,715,000.00	-43,715,000.00	-	-	2,950,970.17	-	9,072,731.53	12,023,701.70
（一）净利润	-	-	-	-	-	-	29,509,701.70	29,509,701.70
（二）其他综合收益	-	-	-	-	-	-	-	-
上述（一）和（二）小计	-	-	-	-	-	-	29,509,701.70	29,509,701.70
（三）所有者投入和减少资本	-	-	-	-	-	-	-	-
1. 所有者投入资本	-	-	-	-	-	-	-	-
2. 股份支付计入所有者权益的金额	-	-	-	-	-	-	-	-
3. 其他	-	-	-	-	-	-	-	-
（四）利润分配	-	-	-	-	2,950,970.17	-	-20,436,970.17	-17,486,000.00
1. 提取盈余公积	-	-	-	-	2,950,970.17	-	-2,950,970.17	-
2. 提取一般风险准备	-	-	-	-	-	-	-	-
3. 对所有者（或股东）的分配	-	-	-	-	-	-	-17,486,000.00	-17,486,000.00
4. 其他	-	-	-	-	-	-	-	-
（五）所有者权益内部结转	43,715,000.00	-43,715,000.00	-	-	-	-	-	-
1. 资本公积转增资本（或股本）	43,715,000.00	-43,715,000.00	-	-	-	-	-	-
2. 盈余公积转增资本（或股本）	-	-	-	-	-	-	-	-
3. 盈余公积弥补亏损	-	-	-	-	-	-	-	-
4. 其他	-	-	-	-	-	-	-	-
（六）专项储备	-	-	-	-	-	-	-	-
1. 本期提取	-	-	-	-	-	-	-	-
2. 本期使用	-	-	-	-	-	-	-	-
（七）其他	-	-	-	-	-	-	-	-
四、本期期末余额	131,145,000.00	167,725,198.78	-	-	9,600,341.34	-	47,284,059.36	355,754,599.48

法定代表人：_____

主管会计工作负责人：_____

会计机构负责人：_____

深圳市证通电子股份有限公司

财务报表附注

2010 年度

一、公司基本情况

（一）公司概况

中文名称：深圳市证通电子股份有限公司

注册地址：深圳市南山区南油天安工业村 8 座 3A 单元

成立时间：1993 年 9 月 4 日

注册资本：13114.5 万元

法人营业执照号码：440301103106038

法定代表人：曾胜强

（二）公司历史沿革

公司前身为深圳市证通电子有限公司，于1993年9月4日由曾胜强、许忠桂共同出资组建，注册资本为人民币47万元，其中，曾胜强以货币资金30万元出资，许忠桂以实物资产17万元出资。

截止2006年3月1日，经过六次增资后公司注册资本变更为3000万元。

根据2006年11月12日股东会决议，全体股东一致同意以整体变更的方式共同发起设立深圳市证通电子股份有限公司，根据深圳市鹏城会计师事务所有限公司出具的深鹏所审字（2006）901号《审计报告》，公司截止2006年9月30日的净资产为58,567,628.78元，各发起人同意将前述净资产全部投入股份公司，其中58,560,000元按1：1比例折合为5,856万股，余额7,628.78元计入资本公积金，股份公司注册资本为5,856万元。深圳市鹏城会计师事务所有限公司为此出具了深鹏所验字（2006）第108号《验资报告》。

2006年12月1日，各发起人召开了股份公司创立大会暨第一次股东大会。公司于2006年12月6日在深圳市工商行政管理局正式办理了工商变更登记手续，公司名称变更为深圳市证通电子股份有限公司，并领取了新的营业执照。

2006年12月26日，公司股东大会决议同意将注册资本由5,856万增加到6,543万元，股东由原来18人增加到59人，增资方式为原股东卞海波等3人以现金出资125万元，新股东许忠慈等41人以现金增资562万元。深圳市鹏城会计师事务所有限公司为此出具了深鹏所验字（2006）第127号《验资报告》。

根据公司 2007 年 3 月 18 日召开的 2006 年股东大会决议，并经 2007 年 11 月 23 日中国证券监督管理委员会证监发行字[2007]441 号文《关于核准深圳市证通电子股份有限公司首次公开发行股票的通知》核准，公司向

社会公开发行人民币普通股 2200 万股(每股面值 1 元)，发行后股本增至 8,743 万股，2007 年 12 月 18 日在深圳证券交易所挂牌交易，股票代码 002197。

据公司 2009 年 5 月 19 日召开的 2009 年股东大会决议，公司以股本 8,743 万股为基数以资本公积向全体股东每 10 股转增 5 股，转增后公司股本增至 13,114.5 万元,业经深圳市鹏城会计师事务所有限公司深鹏所验字 [2009]65 号验资报告验证。

（三）公司所处行业、经营范围、主要产品及提供的劳务

行业性质：制造业

经营范围：电脑系统 POS 磁卡条码设备，办公自动化设备，通讯设备，支付电话设备，移动用户终端，无线固定电话机，经国家密码管理机构批准的商用密码产品的开发、生产、维护保养及相关技术咨询（以上均不含通信手机及限制项目）；LED 照明、太阳能应用系统工程建设及施工；进出口业务（具体按深贸管登证字第 2001-101 号资格证书办）。

公司主要从事金融自助服务终端、数字化信息终端、商业电子终端产品、自动识别技术产品、商用数据加密设备和公共通讯终端产品等的开发、生产和销售。

（四）公司的基本组织架构

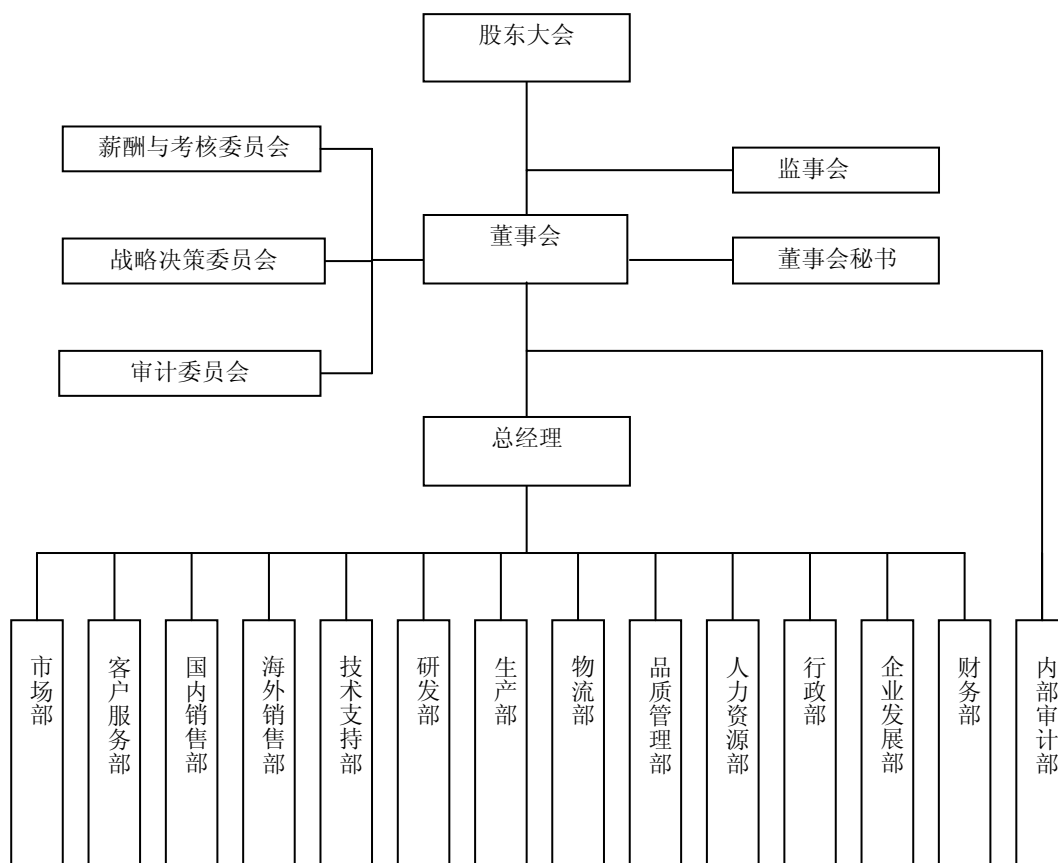

(五) 财务报告的批准报出者和财务报告批准报出日:

财务报告于 2011 年 4 月 27 日业经本公司第二董事会第十一次会议批准对外报出。

二、公司主要会计政策、会计估计和前期差错

1、财务报表的编制基础

本公司以持续经营为基础, 根据实际发生的交易和事项, 按照《企业会计准则——基本准则》和其他各项会计准则的规定进行确认和计量, 在此基础上编制财务报表。

2、遵循企业会计准则的声明

本公司基于上述编制基础编制的财务报表符合企业会计准则的要求, 真实、完整地反映了本公司 2010 年 12 月 31 日的财务状况, 以及 2010 年度经营成果和现金流量等有关信息。

3、会计期间

采用公历年度, 即从每年 1 月 1 日至 12 月 31 日为一个会计年度。

4、记账本位币

以人民币为记账本位币。

5、同一控制下和非同一控制下企业合并的会计处理方法

A、同一控制下的企业合并: 合并方在企业合并中取得的资产和负债, 按照合并日在被合并方的账面价值计量。合并方取得的净资产账面价值与支付的合并对价账面价值(或发行股份面值总额)的差额, 调整资本公积; 资本公积不足冲减的, 调整留存收益。合并方为进行企业合并发生的各项直接相关费用, 包括为进行企业合并而支付的审计费用、评估费用、法律服务费用等, 于发生时计入当期损益。企业合并形成母子公司关系的, 母公司编制合并日的合并资产负债表、合并利润表和合并现金流量表。合并资产负债表中被合并方的各项资产、负债, 按其账面价值计量。因被合并方采用的会计政策与合并方不一致, 按照本准则规定进行调整的, 以调整后的账面价值计量。合并利润表包括参与合并各方自合并当期期初至合并日所发生的收入、费用和利润。被合并方在合并前实现的净利润, 在合并利润表中单列项目反映。合并现金流量表包括参与合并各方自合并当期期初至合并日的现金流量。

B、非同一控制下的企业合并：购买方在购买日为取得对被购买方的控制权而付出的资产、发生或承担的负债以及发行的权益性证券的公允价值加上各项直接相关费用为合并成本。购买方在购买日对作为企业合并对价付出的资产、发生或承担的负债应当按照公允价值计量，公允价值与其账面价值的差额，计入当期损益。购买方对合并成本大于合并中取得的被购买方可辨认净资产公允价值份额的差额，应当确认为商誉。购买方对合并成本小于合并中取得的被购买方可辨认净资产公允价值份额的时，应对取得的被购买方各项可辨认资产、负债及或有负债的公允价值以及合并成本的计量进行复核；经复核后合并成本仍小于合并中取得的被购买方可辨认净资产公允价值份额的，其差额应当计入当期损益。企业合并形成母子公司关系的，母公司应当编制购买日的合并资产负债表，因企业合并取得的被购买方各项可辨认资产、负债及或有负债应当以公允价值列示。

6、合并财务报表的编制方法

A、合并财务报表的合并范围以控制为基础予以确定。

合并财务报表以本公司和纳入合并财务报表范围的各子公司的财务报表及其他有关资料为合并依据，按照权益法调整对子公司的长期股权投资，将本公司和纳入合并财务报表范围的各子公司之间的投资、交易及往来等全部抵销，并计算少数股东损益及少数股东权益后合并编制而成。

B、合并时，如纳入合并范围的子公司与本公司会计政策不一致，按本公司执行的会计政策对其进行调整后合并。

C、对于同一控制下企业合并取得的子公司，视同该企业合并于合并当期的期初已经发生，从合并当期的期初起将其资产、负债、经营成果和现金流量纳入合并财务报表。

D、同一控制下的企业合并事项的，被重组方合并前的净损益应计入非经常性损益，并在申报财务报表中单独列示。

E、重组属于同一公司控制权人下的非企业合并事项，但被重组方重组前一个会计年度末的资产总额或前一个会计年度的营业收入或利润总额达到或超过重组前重组方相应项目 20%的，从合并当期的期初起编制备考利润表。

F、对于因非同一控制下企业合并取得的子公司，在编制合并报表时，以购买日可辨认净资产公允价值为基础对个别财务报表进行调整。

7、现金及现金等价物的确定标准

现金是指本公司的库存现金以及随时用于支付的存款。

现金等价物为本公司持有的期限短（一般是指从购买日起三个月内到期）、流动性强、易于转换为已知金额现金且价值变动风险很小的投资。

8、外币业务和外币报表折算

A、外币业务核算方法

本公司外币交易均按交易发生日的即期近似汇率折算为记账本位币。该即期近似汇率指交易发生日当月月末的汇率。

在资产负债表日，按照下列规定对外币货币性项目和外币非货币性项目进行处理：

a、外币货币性项目，采用资产负债表日即期汇率折算。因资产负债表日即期汇率与初始确认时或前一资产负债表日即期汇率不同而产生的汇兑差额，计入当期损益。

b、以历史成本计量的外币非货币性项目，仍采用交易发生日的即期汇率折算，不改变其记账本位币金额。

c、以公允价值计量的外币非货币性项目，采用公允价值确定日的即期汇率折算，折算后的记账本位币金额与原记账本位币金额的差额，作为公允价值变动处理，计入当期损益。

B、外币财务报表的折算方法

公司对境外经营的财务报表进行折算时，遵循下列规定：

a、资产负债表中的资产和负债项目，采用资产负债表日的即期汇率折算，所有者权益项目除“未分配利润”项目外，其他项目采用发生时的即期近似汇率折算。

b、利润表中的收入和费用项目，采用交易发生日的即期近似汇率折算。

按照上述方法折算产生的外币财务报表折算差额，在资产负债表中所有者权益项目下单独列示。

9、金融工具

A、金融资产的分类：

金融资产分为以公允价值计量且其变动计入当期损益的金融资产（包括交易性金融资产和指定为以公允价值计量且其变动计入当期损益的金融资产）、持有至到期投资、贷款和应收款项、可供出售金融资产等四类。

B、金融资产的计量：

a、初始确认金融资产按照公允价值计量。对于以公允价值计量且其变动计入当期损益的金融资产，相关交易费用——直接计入当期损益；对于其他类别的金融资产，相关交易费用——计入初始确认金额。

b、本公司按照公允价值对金融资产进行后续计量，且不扣除将来处置该金融资产时可能发生的交易费用。但是，下列情况除外：

1/持有至到期投资以及贷款和应收款项，采用实际利率法，按摊余成本计量。

2/在活跃市场中没有报价且其公允价值不能可靠计量的权益工具投资，以及与该权益工具挂钩并须通过交付该权益工具结算的衍生金融资产，按照成本计量。

C、金融资产公允价值的确定：

a、存在活跃市场的金融资产，将活跃市场中的报价确定为公允价值；

b、金融资产不存在活跃市场的，采用估值技术确定公允价值。采用估值技术得出的结果，反映估值日在公平交易中可能采用的交易价格。

D、金融资产转移：

本公司于将金融资产所有权上几乎所有的风险和报酬转移给转入方或已放弃对该金融资产的控制时，终止确认该金融资产。

E、金融资产减值：

在资产负债表日对以公允价值计量且其变动计入当期损益的金融资产以外的金融资产的账面价值进行检查，有客观证据表明该金融资产发生减值的，计提减值准备。金融资产发生减值的客观证据，包括下列各项：

a、发行方或债务人发生严重财务困难；

b、债务人违反了合同条款，如偿付利息或本金发生违约或逾期等；

c、本公司出于经济或法律等方面因素的考虑，对发生困难的债务人作出让步；

d、债务人很可能倒闭或进行其他财务重组；

e、因发行方发生重大财务困难，该金融资产无法在活跃市场继续交易；

f.无法辨认一组金融资产中的某项资产的现金流量是否已经减少，但根据公开的数据对其进行总体评价后发现，该组金融资产自初始确认以来的预计未来现金流量确已减少且可计量；

g、债务人经营所处的技术、市场、经济和法律环境等发生重大不利变化，使本公司可能无法收回投资成本；

h、权益工具投资的公允价值发生严重或非暂时性下跌；

i、其他表明金融资产发生减值的客观证据。

F、金融资产减值损失的计量：

a、以公允价值计量且其变动计入当期损益的金融资产不需要进行减值测试；

b、持有至到期投资的减值损失的计量：按预计未来现金流现值低于期末账面价值的差额计提减值准备；

c、应收款项坏账准备的确认标准、计提方法：单项金额重大的，单独进行减值测试，根据其未来现金流量现值低于其账面价值的差额，确认减值损失，计提坏账准备；单项金额不重大，经测试未减值的应收款项，采用账龄分析法，按应收款项的账龄和规定的提取比例确认减值损失，计提坏账准备；单项金额不重大但按信用风险特征组合法组合后风险较大的应收款项，单独进行测试，并计提个别坏账准备。经单独测试未减值的应收款项，采用账龄分析法，按应收款项的账龄和规定的提取比例确认减值损失。

d、可供出售的金融资产减值的判断：若该项金融资产公允价值出现持续下降，且其下降属于非暂时性的，则可认定该项金融资产发生了减值。

10、应收款项

A、单项金额重大的应收款项坏账准备的确认标准、计提方法：

<p>单项金额重大的应收款项的确认标准</p>	<p>单项金额重大的应收账款指单笔金额为 100 万元以上的客户应收账款。 单项金额重大的其他应收款指单笔金额为 30 万元以上的其他应收款。</p>
<p>单项金额重大的应收款项坏账准备的计提方法</p>	<p>对于单项金额重大的应收款项，单独进行减值测试，如有客观证据表明其发生了减值的，根据其未来现金流量现值低于其账面价值的差额，确认减值损失，计提坏账准备。</p>

B、单项金额不重大但按信用风险特征组合后该组合的风险较大的应收款项坏账准备的确定依据、计提方法：

<p>信用风险特征组合的确定依据</p>	<p>单项金额不重大但按信用风险特征组合后该组合的风险较大的应收账款，是指单笔金额为 100 万元以下、账龄超过 3 年的应收款项。 单项金额不重大但按信用风险特征组合后该组合的风险较大的其他应收账款，是指单笔金额为 30 万元以下、账龄超过 3 年的应收款项，</p>
----------------------	---

根据信用风险特征组合确定的计提方法：对于单项金额非重大的应收款项以及经单独测试后未减值的单项金额重大的应收款项，按照账龄分析法计提坏账准备

C、账龄分析法

账龄	应收账款计提比例	其他应收款计提比例
1年以内（含1年）	5%	5%
1—2年	10%	10%
2—3年	20%	20%
3—4年	50%	50%
4—5年	80%	80%
5年以上	100%	100%

计提坏账准备的说明	本公司于资产负债表日对应收款项进行减值测试，计提坏账准备。对于单项金额重大的应收款项，单独进行减值测试，如有客观证据表明其发生了减值的，根据其未来现金流量现值低于其账面价值的差额，确认减值损失，计提坏账准备。对于单项金额非重大的应收款项以及经单独测试后未减值的单项金额重大的应收款项，采用账龄分析法计提坏账准备，按应收款项的账龄和规定的提取比例确认减值损失。
-----------	---

11、存货

A、存货的分类

存货分为原材料、在产品、库存商品、包装物、低值易耗品、委托加工物资、发出商品等七大类。

B、发出存货的计价方法

各类存货的购入与入库按实际成本计价，发出采用加权平均法计价。

C、存货可变现净值的确定依据及存货跌价准备的计提方法

存货可变现净值系根据本公司在正常经营过程中，以估计售价减去估计完工成本及销售所必须的估计费用后的价值。

存货跌价准备的计提方法：本公司于每年中期期末及年度终了在对存货进行全面盘点的基础上，对遭受损失，全部或部分陈旧过时或销售价格低于成本的存货，根据存货成本与可变现净值孰低计量，按单个存货项目对同类存货项目的可变现净值低于存货成本的差额计提存货跌价准备，并计入当期损益。确定可变现净值时，除考虑持有目的和资产负债表日该存货的价格与成本波动外，还需要考虑未来事项的影响。

D、存货的盘存制度

存货的盘存制度除了在产品采用实地盘存制法外，其他存货采用永续盘存法。

E、低值易耗品和包装物的摊销方法

低值易耗品

低值易耗品于其领用时采用一次性摊销法摊销。

包装物

包装物于其领用时采用一次性摊销法摊销。

12、长期股权投资

(1) 初始投资成本确定

a、同一控制下的企业合并，合并方以支付现金、转让非现金资产或承担债务方式作为合并对价的，在合并日按照取得被合并方所有者权益账面价值的份额作为长期股权投资的初始投资成本。长期股权投资初始投资成本与支付的现金、转让的非现金资产以及所承担债务账面价值之间的差额，调整资本公积；资本公积不足冲减的，调整留存收益。

合并方以发行权益性证券作为合并对价的，在合并日按照取得被合并方所有者权益账面价值的份额作为长期股权投资的初始投资成本。按照发行股份的面值总额作为股本，长期股权投资初始投资成本与所发行股份面值总额之间的差额，调整资本公积；资本公积不足冲减的，调整留存收益。

b、非同一控制下的企业合并，按照下列规定确定的合并成本作为长期股权投资的初始投资成本：

1/一次交换交易实现的企业合并，合并成本为购买方在购买日为取得对被购买方的控制权而付出的资产、发生或承担的负债以及发行的权益性证券的公允价值。

2/通过多次交换交易分步实现的企业合并，合并成本为每一单项交易成本之和。

3/购买方为进行企业合并发生的各项直接相关费用也计入企业合并成本。

4/在合并合同或协议中对可能影响合并成本的未来事项作出约定的，购买日如果估计未来事项很可能发生并且对合并成本的影响金额能够可靠计量的，购买方将其计入合并成本。

B、除企业合并形成的长期股权投资以外，其它方式取得的长期股权投资，按照下列规定确定其初始投资成本：

a、以支付现金取得的长期股权投资，按照实际支付的购买价款作为初始投资成本。初始投资成本包括与取得长期股权投资直接相关的费用、税金及其它必要支出。

b、以发行权益性证券取得的长期股权投资，按照发行权益性证券的公允价值作为初始投资成本。

c、投资者投入的长期股权投资，按照投资合同或协议约定的价值作为初始投资成本，但合同或协议约定价值不公允的除外。

d、通过非货币性资产交换取得的长期股权投资，如非货币性资产交换具有商业实质，换入的长期股权投资按照公允价值和应支付的相关税费作为初始投资成本；如非货币资产交易不具有商业实质，换入的长期股权投资以换出资产的账面价值和应支付的相关税费作为初始投资成本。

e、通过债务重组取得的长期股权投资，其初始投资成本按照公允价值和应付的相关税费确定。

(2) 后续计量及损益确认方法

A、本公司能够对被投资单位实施控制的长期股权投资或本公司对被投资单位不具有共同控制或重大影响，并且在活跃市场中没有报价、公允价值不能可靠计量的长期股权投资采用成本法核算。

采用成本法核算的长期股权投资按照初始投资成本计价。追加或收回投资时调整长期股权投资的成本。被投资单位宣告分派的现金股利或利润，除取得投资时实际支付的价款或对价中包含的已宣告但尚未发放的现金股利或利润外，本公司按照享有被投资单位宣告发放的现金股利或利润确认当期投资收益。

B、本公司对被投资单位具有共同控制或重大影响的长期股权投资，采用权益法核算。

长期股权投资的初始投资成本大于投资时应享有被投资单位可辨认净资产公允价值份额的，不调整长期股权投资的初始投资成本；长期股权投资的初始投资成本小于投资时应享有被投资单位可辨认净资产公允价值份额的，其差额应当计入当期损益，同时调整长期股权投资的成本。

公司取得长期股权投资后，按照应享有或应分担的被投资单位实现的净损益的份额，确认投资损益并调整长期股权投资的账面价值；按照被投资单位宣告分派的利润或现金股利计算应分得的部分，相应减少长期股权投资的账面价值。公司确认被投资单位发生的净亏损，以长期股权投资的账面价值以及其他实质上构成对被投资单位净投资的长期权益减记至零为限，公司负有承担额外损失义务的除外。被投资单位以后实现净利润的，投资企业在其收益分享额弥补未确认的亏损分担额后，恢复确认收益分享额。

在确认应享有被投资单位净损益的份额时，以取得投资时被投资单位各项可辨认资产等的公允价值为基础，对被投资单位的净利润进行调整后确认。被投资单位采用的会计政策及会计期间与投资企业不一致的，应当按照投资企业的会计政策及会计期间对被投资单位的财务报表进行调整，并据以确认投资损益。

C、处置长期股权投资，其账面价值与实际取得价款的差额，应当计入当期损益。

(3) 确定对被投资单位具有共同控制、重大影响的依据

共同控制，是指按照合同约定对某项经济活动所共有的控制，仅在与该项经济活动相关的重要财务和经营决策需要分享控制权的投资方一致同意时存在。

重大影响，是指对一个企业的财务和经营政策有参与决策的权力，但并不能够控制或者与其他方一起共同控制这些政策的制定。

(4) 减值测试方法及减值准备计提方法

资产负债表日对长期股权投资逐项进行检查，判断长期股权投资是否存在可能发生减值的迹象。如果存在被投资单位经营状况恶化等减值迹象的，则估计其可收回金额。可收回金额的计量结果表明，长期股权投资的可收回金额低于其账面价值的，将长期股权投资的账面价值减记至可收回金额，减记的金额确认为资产减值损失，计入当期损益，同时计提相应的长期投资减值准备。长期投资减值损失一经确认，在以后会计期间不再转回。

13、投资性房地产

本公司的投资性房产是指为赚取租金或资本增值，或两者兼有而持有的房地产。主要包括：

- A、已出租的土地使用权；
- B、持有并准备增值后转让的土地使用权；
- C、已出租的建筑物。

本公司的投资性房产采用成本模式计量。

本公司对投资性房产成本减累计减值及净残值后按直线法，按估计可使用年限计算折旧，计入当期损益。

本公司在资产负债表日按投资性房产的成本与可收回金额孰低计价，可收回金额低于成本的，按两者的差额计提减值准备。

14、固定资产

A、固定资产确认条件

固定资产指为生产商品、提供劳务、出租或经营管理而持有的，使用寿命超过一个会计年度的有形资产。固定资产以实际成本进行初始计量。当与该固定资产有关的经济利益很可能流入企业，且该固定资产资产的成本能够可靠地计量时，确认固定资产。

B、各类固定资产的折旧方法

类别	折旧年限（年）	残值率（%）	年折旧率（%）
房屋建筑物	20-50年	5	1.90-4.75
机器设备	5年	5	19
运输工具	5年	5	19
模具	5年	5	19
电子设备	5年	5	19
办公设备	5年	5	19
其他设备	5年	5	19

C、固定资产的减值测试方法、减值准备计提方法

资产负债表日判断固定资产是否存在可能发生减值的迹象。如果存在资产市价持续下跌，或技术陈旧、损坏、长期闲置等减值迹象的，则估计其可收回金额。可收回金额的计量结果表明，固定资产的可收回金额低于其账面价值的，将固定资产的账面价值减记至可收回金额，减记的金额确认为资产减值损失，计入当期损益，同时计提相应的固定资产减值准备。固定资产减值损失一经确认，在以后会计期间不再转回。

D、融资租入固定资产的认定依据、计价方法

如果与某项租入固定资产有关的全部风险和报酬实质上已经转移，本公司认定为融资租赁。融资租入固定资产需按租赁开始日租赁资产的公允价值与最低租赁付款额现值两者中的较低者，加上可直接归属于租赁项目的初始直接费用，作为租入资产的入账价值，将最低租赁付款额作为长期应付款的入账价值，其差额作为未确认融资费用。未确认融资费用采用实际利率法在租赁期内分摊。租入固定资产按租赁期和估计净残值确定折旧率，计提折旧。

15、在建工程

A、在建工程的核算方法

在建工程包括施工前期准备、正在施工中的建筑工程、安装工程、技术改造和大修理工程等。在建工程按照实际发生的支出分项目核算，并在工程达到预定可使用状态时结转为固定资产。与在建工程有关的借款费用（包括借款利息、溢折价摊销、汇兑损益等），在相关工程达到预定可使用状态前的计入工程成本，在相关工程达到预定可使用状态后的计入当期财务费用。

B、在建工程减值准备

资产负债表日对在建工程进行全面检查，判断在建工程是否存在可能发生减值的迹象。如果存在：（1）在建工程长期停建并且预计在未来3年内不会重新开工，（2）所建项目在性能上、技术上已经落后并且所带来的经济效益具有很大的不确定性等减值迹象的，则估计其可收回金额。可收回金额的计量结果表明，在建工程的可收回金额低于其账面价值的，将在建工程的账面价值减记至可收回金额，减记的金额确认为资产减值损失，计入当期损益，同时计提相应的在建工程减值准备。在建工程减值损失一经确认，在以后会计期间不再转回。

16、借款费用

A、企业发生的借款费用，可直接归属于符合资本化条件的资产的购建或者生产的，予以资本化，计入相关资产成本；其他借款费用，在发生时根据其发生额确认为费用，计入当期损益。借款费用同时满足下列条件的，开始资本化：

a、资产支出已经发生，资产支出包括为购建或者生产符合资本化条件的资产而以支付现金、转移非现金资产或者承担带息债务形式发生的支出；

b、借款费用已经发生；

c、为使资产达到预定可使用或者可销售状态所必要的购建或者生产活动已经开始。

B、购建或者生产符合资本化条件的资产达到预定可使用或者可销售状态时，借款费用停止资本化。在符合资本化条件的资产达到预定可使用或者可销售状态之后所发生的借款费用，在发生时根据其发生额确认为费用，计入当期损益。

17、无形资产

A、无形资产指企业拥有或控制的没有实物形态的可辨认非货币性资产，包括专有技术、土地使用权等。

B、无形资产在取得时按照实际成本计价。

C、对使用寿命确定的无形资产，自无形资产可供使用时起，在使用寿命内采用直线法摊销，计入当期损益；对使用寿命不确定的无形资产不摊销；公司于年度终了对无形资产的使用寿命及摊销方法进行复核，使用寿命及摊销方法与以前估计不同的，则改变摊销期限和摊销方法。

D、无形资产减值准备

期末检查各项无形资产预计给本公司带来未来经济利益的能力，当存在以下情形之一时：（1）某项无

形资产已被其他新技术等所替代，使其为企业创造经济利益的能力受到重大不利影响；（2）某项无形资产的市价在当期大幅下跌，在剩余摊销年限内预期不会恢复；（3）某项无形资产已超过法律保护期限，但仍然具有部分使用价值等减值迹象的，则估计其可收回金额。可收回金额的计量结果表明，无形资产的可收回金额低于其账面价值的，将无形资产的账面价值减记至可收回金额，减记的金额确认为资产减值损失，计入当期损益，同时计提相应的无形资产减值准备；（4）其他足以证明某项无形资产实质上已发生了减值准备情形的情况，按预计可收回金额低于账面价值的差额计提无形资产减值准备。无形资产减值损失一经确认，在以后会计期间不再转回。

18、长期待摊费用

A、长期待摊费用指应由本期和以后各期负担的分摊期限在一年以上的各项费用。

B、长期待摊费用在取得时按照实际成本计价，开办费在发生时计入当期损益；经营性租赁固定资产的装修费用在租赁期内平均摊销，其他长期待摊费用按项目的受益期平均摊销。对于在以后会计期间已无法带来预期经济利益的长期待摊费用，本公司对其尚未摊销的摊余价值全部转入当期损益。

19、预计负债

A、与或有事项相关的义务同时符合以下条件，本公司将其确认为预计负债：该义务是本公司承担的现时义务；该义务的履行很可能导致经济利益流出企业；该义务的金额能够可靠的计量；

B、本公司清偿预计负债所需支出全部或部分预期由第三方补偿的，补偿金额只有在基本确定能够收到时，才能作为资产单独确认，同时对该项单独核算的资产确认的补偿金额不超过对应的预计负债的账面金额。

20、收入

A、销售商品收入

企业已将商品所有权上的主要风险和报酬转移给购货方；企业既没有保留通常与所有权相联系的继续管理权，也没有对已售出的商品实施有效控制；收入的金额能够可靠地计量；相关的经济利益很可能流入企业；相关的已发生或将发生的成本能够可靠地计量。

B、提供劳务收入

对在同一会计年度内开始并完成的劳务，于完成劳务时确认收入；如果劳务的开始和完成分属不同的会计年度，则在提供劳务交易的结果能够可靠估计的情况下，于期末按完工百分比法确认相关的劳务收入。

C、让渡资产使用权收入

让渡资产使用权收入包括利息收入和使用费收入等；利息收入金额，按照他人使用本公司货币资金的时间和实际利率计算确定；使用费收入金额，按照有关合同或协议约定的收费时间和方法计算确定。

21、政府补助

包括财政拨款、财政贴息、税收返还和无偿划拨非货币性资产。本公司收到的与资产相关的政府补助，确认为递延收益，自相关资产达到预定可使用状态时起，在该资产使用寿命内平均计入各期损益。相关资产在使用寿命结束前被出售、转让、报废或发生毁损的，将递延收益余额一次性转入资产处置当期的损益。收到的与收益相关的政府补助，用于补偿以后期间的相关费用或损失的，确认为递延收益，在确认相关费用的期间计入当期损益；用于补偿已经发生的相关费用或损失的，取得时直接计入当期损益。

22、递延所得税资产/递延所得税负债

A、递延所得税资产的确认

a、本公司以很可能取得用来抵扣可抵扣暂时性差异的应纳税所得额为限，确认由可抵扣暂时性差异产生的递延所得税资产。但是同时具有下列特征的交易中因资产或负债的初始确认所产生的递延所得税资产不予确认：

- 1/该项交易不是企业合并；
- 2/交易发生时既不影响会计利润也不影响应纳税所得额（或可抵扣亏损）。

b、本公司对与子公司、联营公司及合营企业投资相关的可抵扣暂时性差异，同时满足下列条件的，确认相应的递延所得税资产：

- 1/暂时性差异在可预见的未来很可能转回；
- 2/未来很可能获得用来抵扣暂时性差异的应纳税所得额。

c、本公司对于能够结转以后年度的可抵扣亏损和税款抵减，以很可能获得用来抵扣可抵扣亏损和税款抵减的未来应纳税所得额为限，确认相应的递延所得税资产。

B、递延所得税负债的确认

除下列情况产生的递延所得税负债以外，本公司确认所有应纳税暂时性差异产生的递延所得税负债：

- a、商誉的初始确认；
- b、同时满足具有下列特征的交易中产生的资产或负债的初始确认：
 - 1/该项交易不是企业合并；

2/交易发生时既不影响会计利润也不影响应纳税所得额（或可抵扣亏损）。

c、本公司对与子公司、联营公司及合营企业投资产生相关的应纳税暂时性差异，同时满足下列条件的：

1/投资企业能够控制暂时性差异的转回的时间；

2/暂时性差异在可预见的未来很可能不会转回。

23、经营租赁、融资租赁

一、融资租赁的认定标准

在租赁期届满时，租赁资产的所有权转移给承租人。此种情况通常是指在租赁合同中已经约定、或者在租赁开始日根据相关条件作出合理判断，租赁期届满时出租人能够将资产的所有权转移给承租人。

即使资产的所有权不转移，但租赁期占租赁资产使用寿命的大部分。其中“大部分”，通常掌握在租赁期占租赁资产使用寿命的75%以上（含75%）。

承租人在租赁开始日的最低租赁付款额现值，几乎相当于租赁开始日租赁资产公允价值；出租人在租赁开始日的最低租赁收款额现值，几乎相当于租赁开始日租赁资产公允价值。

二、融资租赁中出租人的初始确认

在租赁期开始日，出租人应当将租赁开始日最低租赁收款额与初始直接费用之和作为应收融资租赁款的入账价值，同时记录未担保余值；将最低租赁收款额、初始直接费用及未担保余值之和与其现值之和的差额确认为未实现融资收益。出租人在租赁期开始日按照上述规定转出租赁资产，租赁资产公允价值与其账面价值如有差额，应当计入当期损益。

三、融资租赁中实际利率法的应用

（一）未确认融资费用的分摊

未确认融资费用应当在租赁期内各个期间进行分摊。承租人应当采用实际利率法计算确认当期的融资费用。

承租人采用实际利率法分摊未确认融资费用时，应当根据租赁期开始日租入资产入账价值的不同情况，对未确认融资费用采用不同的分摊率：

1. 以出租人的租赁内含利率为折现率将最低租赁付款额折现、且以该现值作为租入资产入账价值的，应当将租赁内含利率作为未确认融资费用的分摊率。

2. 以合同规定利率为折现率将最低租赁付款额折现、且以该现值作为租入资产入账价值的，应当将合同规定利率作为未确认融资费用的分摊率。

3. 以银行同期贷款利率为折现率将最低租赁付款额折现、且以该现值作为租入资产入账价值的，应当将银行同期贷款利率作为未确认融资费用的分摊率。

4. 以租赁资产公允价值作为入账价值的，应当重新计算分摊率。

该分摊率是使最低租赁付款额的现值与租赁资产公允价值相等的折现率。

（二）未实现融资收益的分配

未实现融资收益应当在租赁期内各个期间进行分配。出租人应当采用实际利率法计算确认当期的融资收入。

出租人采用实际利率法分配未实现融资收益时，应当将租赁内含利率作为未实现融资收益的分配率。

四、经营租赁的认定标准

经营租赁是指除融资租赁以外的其他租赁。经营租赁资产的所有权不转移，租赁期届满后，承租人有退租或续租的选择权，而不存在优惠购买选择权。

24、主要会计政策、会计估计的变更

公司本期无会计政策、会计估计变更以及差错更正。

25、前期会计差错更正

2008年1月至2010年5月，全资子公司深圳市证通金信科技有限公司（简称“证通金信”）通过购买材料方式累计支付证通金信原总经理卞海波 4,853,350.00 元、证通金信副总经理林杰 1,405,490.00 元，证通电子称支付金额系根据 2007 年及以前与证通金信签订的承包经营责任制支付的承包奖。因卞海波为原证通电子董事，按规定上述奖金需公司薪酬委员会、董事会及股东大会审批，证通电子 2008 年、2009 年、2010 年股东会决议公告，上述所称承包经营奖金均未得到审批。证通电子及证通金信承诺积极采取措施追回资金，同时证通电子主要股东曾胜强董事长承诺为避免损失影响及保障公司资金安全如一年内不能追回由其个人代付。上述事项调减 2009 年度主营业务成本 1,371,750.00 元，调增 2009 年度资产减值损失 101,317.50 元调增 2009 年年初未分配利润 654,600.00 元，累计调增 2010 年年初未分配利润 1,925,032.50 元。林杰非证通电子董事及高管人员，公司提请董事会确认对其奖励，其中 2009 年 600,000.00 元，2008 年 688,990.00 元，此事项调增 2009 年管理费用 600,000.00 元，调减 2010 年年初未分配利润 600,000.00 元。

证通金信通过购买材料方式累计支付经营费 2010 年 2,076,880.00 元, 2009 年支付 4,926,554.60 元, 2008 年 6,522,205.00, 此事项调增 2008 年销售费用 4,926,554.60 元, 调减 2009 年度主营业务成本 4,926,554.60 元, 调增 2009 年销售费用 2,076,880.00 元, 调减 2009 年年初未分配利润 4,926,554.60 元, 调增 2009 年利润 2,849,674.60 元, 调减 2010 年年初未分配利润 2,076,880.00 元。

证通金信 2009 年及以前发出商品 9,727,796.92 元系销售赠品及用于更换、维修设用备机, 应按所属期确认成本费用。此事项调增 2009 年销售费用 8,435,375.19 元, 调增 2009 年主营业务成本 626,139.15 元, 调减 2009 年年初未分配利润 666,282.58 元, 调减 2010 年年初未分配利润 9,727,796.92 元。

上述事项累计调减公司合并 2009 年年初未分配 4,938,237.18 元, 调减 2009 年净利润 5,541,407.24 元, 累计调减 2010 年年初未分配利润 10,479,644.42 元。

根据企业会计准则的规定, 对上述事项追溯重述了 2009 年度财务报表, 追溯重述对 2009 年报表各科目调整如下:

单位: 元 币种: 人民币

报表项目名称	2009 年年报(合并)		
	更正前金额	更正金额	更正后金额
其他应收款	23,772,164.75	1,925,032.50	25,697,197.25
存货	137,519,332.46	-9,727,796.92	127,791,535.54
应付职工薪酬	9,197,648.50	600,000.00	9,797,648.50
其他流动负债	-	2,076,880.00	2,076,880.00
未分配利润	113,952,145.74	-10,479,644.42	103,472,501.32
归属于母公司所有者权益合计	422,422,685.86	-10,479,644.42	411,943,041.44
营业成本	507,033,825.60	5,541,407.24	512,575,232.84
销售费用	60,608,822.70	10,512,255.19	71,121,077.89
管理费用	44,741,281.17	600,000.00	45,341,281.17
资产减值损失	12,177,434.71	101,317.50	12,278,752.21
净利润	40,120,893.53	-5,541,407.24	34,579,486.29
年初未分配利润	93,743,662.77	-4,938,237.18	88,805,425.59

26、其他主要会计政策、会计估计和财务报表编制方法

无

1、主要税种及税率

税种	计税依据	税率
增值税	销售收入，加工及修理修配劳务收入	17%、4%
营业税	应税劳务收入	5%
城市维护建设税	应纳增值税及营业税额	7%、5%、1%、
教育费附加	应纳增值税及营业税额	3%
企业所得税	应纳税所得额	25%、22%、15%

2、税收优惠及批文

A、本公司税收优惠及批文

(一)增值税

1、本公司于 2003 年 3 月获得深圳市对外贸易经济合作局颁发的进出口企业资格证书，从 2005 年起直接出口销售增值税执行“免、抵、退”政策。

(二)企业所得税

根据科技部、财政部、国家税务总局《高新技术企业认定办法》及指引，2008 年 12 月 16 日获得深圳市科技和信息局、深圳市财政局、深圳市国家税务局、深圳市地方税务局颁发的高新技术企业证书《高新技术企业证书》（证书编号：GR200844200327），发证日期为 2008 年 12 月 16 日，认定有效期为 3 年。

根据《中华人民共和国企业所得税法》的第二十八条第二款规定：国家需要重点扶持的高新技术企业，减按 15% 的税率征收企业所得税。公司将自 2008 年（含 2008 年）起连续 3 年享受国家关于高新技术企业的相关优惠政策，按 15% 的税率计算所得税。

B、本公司子公司深圳市证通金信科技有限公司的税收优惠及批文

2006 年 4 月 29 日、2006 年 8 月 28 日被深圳市科技和信息局认定为《软件企业》（证书编号：深 R-2006-0063）和《高新技术企业》（证书编号：S2006205），根据《深圳市人民政府关于深圳特区企业税收政策若干问题的规定》（深府[1988]232 号）第八条规定，于 2006 年 11 月 10 日收到深圳市南山区国家税务局深国税南减免[2006]0232 号《深圳市国家税务局减、免税批准通知书》，从 2005 年起开始享受企业所得税“二免三减”税收优惠政策，即 2005 年、2006 年免征企业所得税，2007 年-2009 年减半征收，2009 年实

际执行 9%的企业所得税率。根据《中华人民共和国企业所得税法》的第二十八条第二款规定：国家需要重点扶持的高新技术企业，减按 15%的税率征收企业所得税，2010 年 5 月 12 日深圳市南山国家税务局税收优惠备案确认，优惠期：2008 年-2010 年度。

C、本公司子公司深圳市证通普润电子有限公司的税收优惠及批文

2007 年 6 月 1 日收到深圳市南山区国家税务局下发的深国税南减免〔2007〕0111 号《深圳市国家税务局减、免税批准通知书》，同意公司从获利年度起第 1 年至第 2 年的经营所得免征所得税，从第 3 年至第 5 年减半征收所得税，该公司尚未盈利。根据国发[2007]39 号《国务院关于实施企业所得税过渡优惠政策的通知》，自 2008 年 1 月 1 日起，原享受企业所得税“两免三减半”、“五免五减半”等定期减免税优惠的企业，新税法施行后继续按原税收法律、行政法规及相关文件规定的优惠办法及年限享受至期满为止，但因未获利而尚未享受税收优惠的，其优惠期限从 2009 年度起计算。

D、本公司子公司深圳市证通数码科技有限公司税收优惠及批文

根据国发[2007]39 号《国务院关于实施企业所得税过渡优惠政策的通知》，自 2008 年 1 月 1 日起，原享受低税率优惠政策的企业，在新税法施行后 5 年内逐步过渡到法定税率。其中：享受企业所得税 15%税率的企业，2008 年按 18%税率执行，2009 年按 20%税率执行。本公司控股子公司深圳市证通数码科技有限公司系深圳特区内的企业，原享受企业所得税 15%税率，2008 年按 18%税率执行，2009 年按 20%税率执行，2010 年按 22%税率执行，2011 年按 24%税率执行，2012 年按 25%税率执行。

四、企业合并及合并财务报表

1、子公司情况

(1) 通过设立或投资等方式取得的子公司

单位：元币种：人民币

子公司全称	子公司类型	注册地	业务性质	注册资本	经营范围	期末实际出资额	实质上构成对子公司净投资的其他项目余额	持股比例	表决权比例	是否合并报表	少数股东权益	少数股东权益中用于冲减少数股东损益的金额	从母公司所有者权益冲减子公司少数股东分担的本期亏损超过少数股东在该子公司期初所有者权益中所享有份额后的余额
深圳市证通普润电子有限公司	全资子公司	深圳市	电子产品	500万	数字电视系统产品、、计算机外围设备及其他电子产品的开发、生产、销售、技术咨询服务等。	4,727,471.37	-	100%	100%	是	-	-	-
深圳市证通数码科技有限公司	控股子公司	深圳市	电子产品	400万	自助终端产品及特种打印产品的技术开发、销售、维护保养及相关技术服务。	2,246,993.75	-	51.00%	51.00%	是	-1,713,255.20	-	-
深圳市证通金信科技有限公司	全资子公司	深圳市	电子产品	3000万	转账电话机、数据移动等产品的生产、销售、售后维修服务，电子硬件、软件的销售及相关售后技术服务。	31,331,919.17	-	100%	100%	是	-	-	-
深圳市证通佳明光电有限公司	全资子公司	深圳市	电子产品	2000万	转电子产品的研发、生产、销售	20,000,000.00	-	100%	100%	是	-	-	-

(2) 公司无同一控制下企业合并取得的子公司。

(3) 公司无非同一控制下企业合并取得的子公司。

2、无特殊目的主体或通过受托经营或承租等方式形成控制权的经营实体。

3、合并范围发生变更的说明

本期新设子公司深圳市证通佳明光电有限公司

4、本期新纳入合并范围的主体和本期不再纳入合并范围的主体

本期新纳入合并范围的主体：深圳市证通佳明光电有限公司。

本期不再纳入合并范围的主体：无。

5、本期未发生同一控制下企业合并。

6、本期未发生非同一控制下企业合并。

7、本期出售丧失控制权的股权而减少子公司的情况

无

8、本期未发生反向购买。

9、本期未发生吸收合并。

五、合并财务报表项目注释

1、货币资金

(1) 货币资金分类

单位：元 币种：人民币

项目	期末数			期初数		
	外币金额	折算率	人民币金额	外币金额	折算率	人民币金额
现金：						
人民币	-		449,023.18	-		405,517.47
港币	1,412.60	0.8940	1,262.89	1,252.60	0.8805	1,102.89
银行存款：						
人民币	-		95,828,088.12	-		180,959,049.99
其他货币资金：						
人民币	-		1,000,000.00	-		5,971,180.00
合计			97,278,374.19			187,336,850.35

(2) 公司其他货币资金是公司存放在银行的投标保证金 1,000,000.00 元。

2、应收票据

(1) 应收票据分类

单位：元 币种：人民币

种类	期末数	期初数
银行承兑汇票	869,200.00	277,500.00
商业承兑汇票	122,972,000.00	182,000.00
合计	123,841,200.00	459,500.00

(2) 期末公司无已质押的应收票据。

(3) 本期公司无因出票人无力履约而将票据转为应收账款的票据。

(4) 公司无已经背书给其他方但尚未到期的票据。

(5) 截止 2010 年 12 月 31 日，应收票据余额中无应收持有本公司 5%（含 5%）以上表决权股份的股东单位的票据。

3、应收账款

(1) 应收账款按种类披露：

单位：元 币种：人民币

类别	2010-12-31			
	账面余额		坏账准备	
	金额	比例(%)	金额	比例(%)
单项金额重大并单项计提坏账准备的应收账款	16,700,412.03	8.86	3,002,719.63	19.22
按组合计提坏账准备的应收账款	-	-	-	-
①单项金额重大并按账龄组合计提坏账准备的应收账款	115,240,697.87	61.15	7,199,366.12	46.09
②单项金额不重大并按账龄组合计提坏账准备的应收账款	56,507,311.62	29.99	5,417,396.12	34.68
组合小计	171,748,009.49	91.14	12,616,762.24	80.78
单项金额虽不重大但单项计提坏账准备的应收账款	-	-	-	-
合计	188,448,421.52	100.00	15,619,481.87	100.00

类别	2009-12-31			
	账面余额		坏账准备	
	金额	比例(%)	金额	比例(%)
单项金额重大并单项计提坏账准备的应收账款	-	-	-	-
按组合计提坏账准备的应收账款	-	-	-	-
①单项金额重大并按账龄组合计提坏账准备的应收账款	155,078,363.56	77.17	11,303,091.47	74.64
②单项金额不重大并按账龄组合计提坏账准备的应收账款	45,887,510.78	22.83	3,840,492.82	25.36
组合小计	200,965,874.34	100.00	15,143,584.29	100.00
单项金额虽不重大但单项计提坏账准备的应收账款	-	-	-	-
合计	200,965,874.34	100.00	15,143,584.29	100.00

应收账款种类的说明：

①本公司根据公司经营规模、业务性质及客户结算状况等确定单项金额重大的应收账款是指单笔金额为 100 万元以上的应收款项，经减值测试后不存在减值，公司按账龄计提坏账准备。

②单项金额不重大但按信用风险特征组合后该组合的风险较大的应收账款是指单笔金额为 100 万元以下、账龄超过 3 年的应收款项，经减值测试后不存在减值，公司按账龄计提坏账准备。

③其他单项金额不重大的应收账款是指单笔金额为 100 万元以下、账龄不超过 3 年的应收款项，公司按账龄计提坏账准备。

(2) 期末单项金额重大或虽不重大但单独进行减值测试的应收账款坏账准备计提：

单位：元 币种：人民币

应收账款内容	账面余额	坏账金额	计提比例	理由
中国-日立	15,205,012.03	1,507,319.63	9.91%	
深圳市雄震自动设备有限公司	1,495,400.00	1,495,400.00	100.00%	虽胜诉执行难
合计	16,700,412.03	3,002,719.63		

(3) 组合中，按账龄分析法计提坏账准备的应收账款：

单位：元 币种：人民币

账龄	期末数			期初数		
	账面余额		坏账准备	账面余额		坏账准备
	金额	比例		金额	比例	
1 年以内	128,946,229.23	75.08%	6,435,592.86	185,580,859.44	92.34%	12,596,353.01
1 至 2 年	33,538,413.02	19.53%	3,353,841.30	11,030,311.45	5.49%	1,103,031.15
2 至 3 年	7,467,227.08	4.35%	1,493,445.42	2,863,762.32	1.42%	572,752.46
3 至 4 年	521,202.89	0.30%	260,601.44	1,184,574.13	0.59%	592,287.07
4 至 5 年	1,008,280.27	0.59%	806,624.22	136,032.00	0.07%	108,825.60
5 年以上	266,657.00	0.16%	266,657.00	170,335.00	0.08%	170,335.00
合计	171,748,009.49	100.00%	12,616,762.24	200,965,874.34	100.00%	15,143,584.29

(4) 本报告期无实际核销的应收账款情况。

(5) 截止 2010 年 12 月 31 日，应收账款余额中无应收持有本公司 5%（含 5%）以上表决权股份的股东单位款项。

(6) 应收账款金额前五名单位情况

单位：元 币种：人民币

单位名称	与本公司关系	金额	年限	占应收账款总额的比例
中国建设银行股份有限公司	非关联方	15,523,897.50	1 年以内	8.24%
中国-日立	非关联方	15,205,012.03	1 年以内	8.07%
浙江金大科技有限公司	非关联方	13,248,720.00	1 年以内	7.03%
中国农业银行广东省分行	非关联方	12,507,849.30	1 年以内	6.64%
内蒙古中科恒源	非关联方	5,336,210.97	1 年以内	2.83%
合计		61,821,689.80		32.81%

(7) 本报告期无应收关联方的应收账款。

(8) 本报告期无终止确认的应收款项情况。

(9) 本报告期无以应收款项为标的进行证券化的情况。

4、预付款项

(1) 预付款项按账龄列示

单位：元 币种：人民币

账龄	期末数		期初数	
	金额	比例	金额	比例
1 年以内	22,148,648.34	92.62%	7,537,165.10	94.90%
1 至 2 年	1,469,977.01	6.15%	404,692.47	5.10%
2 至 3 年	295,055.52	1.23%	-	-
3 年以上	-	-	-	-
合计	23,913,680.87	100.00%	7,941,857.57	100.00%

(2) 预付款项金额前五名单位情况

单位：元 币种：人民币

单位名称	与本公司关系	金额	时间	未结算原因
东方日升	本公司供应商	5,791,969.82	1 年内	预付材料款
浙江索日光电科技有限公司	本公司供应商	2,352,998.25	1 年内	预付材料款
宝星微	本公司供应商	1,514,142.98	1 年内	预付材料款
天津隆诚泰	本公司供应商	1,096,130.00	1 年内	预付材料款
保定天威英利新能源有限公司	本公司供应商	759,470.00	1 年内	预付材料款
合计		11,514,711.05		

(3) 截止 2010 年 12 月 31 日，预付款项余额中无预付持有本公司 5%（含 5%）以上表决权股份的股东单位款项。

5、其他应收款

(1) 其他应收款按种类披露：

单位：元 币种：人民币

类别	2010-12-31			
	账面余额		坏账准备	
	金额	比例(%)	金额	比例(%)
单项金额重大并单项计提坏账准备的应收账款	-	-	-	-
按组合计提坏账准备的应收账款	-	-	-	-
①单项金额重大并按账龄组合计提坏账准备的应收账款	7,387,281.48	54.57	1,000,996.68	56.01
②单项金额不重大并按账龄组合计提坏账准备的应收账款	6,149,454.49	45.43	786,218.58	43.99
组合小计	13,536,735.97	100.00	1,787,215.26	100.00
单项金额虽不重大但单项计提坏账准备的应收账款	-	-	-	-
合计	13,536,735.97	100.00	1,787,215.26	100.00

类别	2009-12-31			
	账面余额		坏账准备	
	金额	比例(%)	金额	比例(%)
单项金额重大并单项计提坏账准备的应收账款	-	-	-	-
按组合计提坏账准备的应收账款	-	-	-	-
①单项金额重大并按账龄组合计提坏账准备的应收账款	22,602,506.22	81.18	1,371,373.79	63.88
②单项金额不重大并按账龄组合计提坏账准备的应收账款	5,241,336.13	18.82	775,271.31	36.12
组合小计	27,843,842.35	100.00	2,146,645.10	100.00
单项金额虽不重大但单项计提坏账准备的应收账款	-	-	-	-
合计	27,843,842.35	100.00	2,146,645.10	100.00

其他应收款种类的说明：

①本公司根据公司经营规模、业务性质及客户结算状况等确定单项金额重大的其他应收款标准是指单笔金额为 30 万元以上的应收款项，经减值测试后不存在减值，公司按账龄计提坏账准备。

②单项金额不重大但按信用风险特征组合后该组合的风险较大的其他应收款标准是指单笔金额为 30 万元以下的应收款项、账龄超过 3 年的应收款项，经减值测试后不存在减值，公司按账龄计提坏账准备。

③其他单项金额不重大的其他应收款标准是指单笔金额为 30 万元以下的应收款项、账龄不超过 3 年的应收款项，公司按账龄计提坏账准备。

(2) 组合中，按账龄分析法计提坏账准备的其他应收款：

单位：元 币种：人民币

账龄	期末数			期初数		
	账面余额		坏账准备	账面余额		坏账准备
	金额	比例		金额	比例	
1 年以内	8,462,171.07	62.51%	570,976.53	23,376,550.02	83.96%	1,183,213.77
1 至 2 年	2,379,954.69	17.58%	237,995.46	1,932,824.60	6.94%	193,282.46
2 至 3 年	1,230,206.14	9.09%	246,041.23	1,256,949.97	4.51%	231,389.99

账龄	期末数			期初数		
	账面余额		坏账准备	账面余额		坏账准备
	金额	比例		金额	比例	
3至4年	1,464,404.07	10.82%	732,202.04	1,277,517.76	4.59%	538,758.88
4至5年	-	-	-	-	-	-
5年以上	-	-	-	-	-	-
合计	13,536,735.97	100.00%	1,787,215.26	27,843,842.35	100.00%	2,146,645.10

(3) 截止 2010 年 12 月 31 日，其他应收款余额中无应收持有本公司 5%（含 5%）以上表决权股份的股东单位款项。

(4) 其他应收款金额前五名单位情况

单位：元 币种：人民币

单位名称	与本公司关系及内容	金额	年限	占其他应收款总额的比例
卞海波*	原公司董事	4,853,350.00	1 年内	35.85%
中国建设银行股份有限公司湖北省分行	客户	598,500.00	1 年内	4.42%
中国航空技术进出口深圳公司	客户	558,458.33	2-3 年	4.13%
聂大鹏	公司员工	308,147.00	1 年内	2.28%
建行广东省分行	客户	300,000.00	3 年以上	2.22%
合计		6,618,455.33		48.89%

*见附注二、25 前期会计差错更正。

(5) 本报告期末无应收关联方款项。

(6) 本报告期无终止确认的其他应收款项情况。

(7) 本报告期无以其他应收款项为标的进行证券化的情况。

6、存货

(1) 存货分类

单位：元 币种：人民币

项目	期末数			期初数		
	账面余额	跌价准备	账面价值	账面余额	跌价准备	账面价值
原材料	52,271,714.12	1,067,422.95	51,204,291.17	22,428,545.61	-	22,428,545.61
在产品	15,410,784.31	-	15,410,784.31	9,858,669.82	-	9,858,669.82
库存商品	57,762,907.62	2,821,426.37	54,941,481.25	34,952,774.98	-	34,952,774.98
产成品	10,613,895.32	2,235,373.13	8,378,522.19	18,641,220.92	-	18,641,220.92
委托加工材料	13,739,752.70	-	13,739,752.70	5,036,935.53	-	5,036,935.53
发出商品	63,614,652.52	-	63,614,652.52	36,873,388.68	-	36,873,388.68
合计	213,413,706.59	6,124,222.45	207,289,484.14	127,791,535.54	-	127,791,535.54

(2) 存货跌价准备

单位：元 币种：人民币

存货种类	期初账面余额	本期计提额	本期减少		期末账面余额
			转回	转销	
原材料	-	1,067,422.95	-	-	1,067,422.95
库存商品	-	2,821,426.37	-	-	2,821,426.37
产成品	-	2,235,373.13	-	-	2,235,373.13
合计	-	6,124,222.45	-	-	6,124,222.45

(3) 本公司期末存货存在可变现净值低于账面成本的情况，已计提跌价准备。

(4) 期末存货余额中无利息资本化金额。

(5) 期末存货余额中无抵押质押情况。

7、其他流动资产

单位：元 币种：人民币

项目	期末数	期初数
维护费	-	2,000,000.00

8、对合营企业投资和联营企业投资

单位：元 币种：人民币

被投资单位名称	企业类型	注册地	法人代表	业务性质	注册资本	本企业持股比例	本企业在被投资单位表决权比例	期末资产总额	期末负债总额	期末净资产总额	本期营业收入总额	本期净利润
深圳市兵港科技有限公司	有限公司	深圳市	史建中	电子	1,000,000.00	15%	15%	928,635.47	2,938.70	925,696.77	-	-6,563.54
深圳市通新源物业管理有限公司	有限公司	深圳市	曾胜强	物业管理 房地产开发	1000 万元	45.83%	45.83%	2,001,481.77	-	2,001,481.77	-	1481.77

9、长期股权投资

(1) 长期投资分类

单位：元 币种：人民币

被投资单位	核算方法	初始投资成本	期初余额	增减变动	期末余额	在被投资单位持股比例	在被投资单位表决权比例	在被投资单位持股比例与表决权比例不一致的说明	减值准备	本期计提减值准备	本期现金红利
湖南中科恒源科技股份有限公司	成本法	19,825,000.00	-	19,825,000.00	19,825,000.00	4.96%	4.96%		-	-	-
深圳市兵港科技有限公司	权益法	150,000.00	150,000.00	-11,145.48	138,854.52	15.00%	15.00%		-	-	-
深圳市通新源物业管理有限公司	权益法	916,600.00	-	916,600.00	916,600.00	45.83%	45.83%		-	-	-
合计			150,000.00	20,730,454.52	20,880,454.52				-	-	-

10、固定资产

(1) 固定资产情况

单位：元 币种：人民币

项目	期初账面余额	本期增加	本期减少	期末账面余额
一、账面原值合计：	49,279,362.91	179,427,581.77	2,090,575.38	226,616,369.30
房屋建筑物	22,776,330.55	168,519,231.95	898,066.00	190,397,496.50
机器设备	9,881,954.83	2,735,868.29	273,200.00	12,344,623.12
运输工具	4,596,836.76	1,267,444.71	117,600.00	5,746,681.47
模具	4,602,491.56	2,171,558.99	-	6,774,050.55
其他设备	7,421,749.21	4,733,477.83	801,709.38	11,353,517.66
二、累计折旧合计：	15,578,326.42	5,488,491.17	908,635.66	20,158,181.93
房屋建筑物	4,081,877.40	1,708,760.90	483,976.10	5,306,662.20
机器设备	3,689,031.56	1,773,835.62	160,614.81	5,302,252.37
运输工具	2,208,979.96	770,655.26	111,720.00	2,867,915.22
模具	2,179,010.26	500,050.02	-	2,679,060.28
其他设备	3,419,427.24	735,189.37	152,324.75	4,002,291.86
三、固定资产账面净值合计	33,701,036.49	-	-	206,458,187.37
房屋建筑物	18,694,453.15			185,090,834.30
机器设备	6,192,923.27			7,042,370.75
运输工具	2,387,856.80			2,878,766.25
模具	2,423,481.30			4,094,990.27
其他设备	4,002,321.97			7,351,225.80
四、减值准备合计	-	-	-	-
房屋建筑物	-	-	-	-
机器设备	-	-	-	-
运输工具	-	-	-	-
模具	-	-	-	-
其他设备	-	-	-	-

项目	期初账面余额	本期增加	本期减少	期末账面余额
五、固定资产账面价值合计	33,701,036.49	-	-	206,458,187.37
房屋建筑物	18,694,453.15			185,090,834.30
机器设备	6,192,923.27			7,042,370.75
运输工具	2,387,856.80			2,878,766.25
模具	2,423,481.30			4,094,990.27
其他设备	4,002,321.97			7,351,225.80

(2) 本期本公司无暂时闲置的固定资产的情况。

(3) 本期本公司无通过融资租赁租入的固定资产的情况。

(4) 通过经营租赁租出的固定资产
无

(5) 本期本公司无待售的固定资产。

(6) 未办妥产权证书的固定资产情况

项目	未办妥产权证书原因	预计办结产权证书时间
证通电子光明产业园厂房、宿舍	办理中	2011 年
吉林房产	办理中	2011 年
贵阳房产	办理中	2011 年

固定资产说明：

其中西海岸大厦 18 层、娱乐室、南油天安工业村 8 号 3A 已抵押给招商银行股份有限公司深圳深南路支行取得借款人民币 5,000 万元。

11、在建工程

(1) 在建工程分类

单位：元 币种：人民币

项目	期末数			期初数		
	账面余额	减值准备	账面净值	账面余额	减值准备	账面净值
证通电子产业园工程	14,475,042.57	-	14,475,042.57	109,664,024.25	-	109,664,024.25
全球营销网络建设项目	243,861.76	-	243,861.76	-	-	-
办公室装修工程	170,000.00	-	170,000.00	-	-	-
合计	14,888,904.33	-	14,888,904.33	109,664,024.25	-	109,664,024.25

(2) 重大在建工程项目变动情况

单位：元 币种：人民币

项目名称	预算数	期初数	本期增加	转入固定资产	其他减少	工程投入占预算比例(%)	工程进度	资金来源	期末数
证通电子产业园工程	147,000,000.00	109,664,024.25	52,465,528.87	147,487,481.55	167,029.00	-	-	募集资金	14,475,042.57
全球营销网络建设项目	-	-	243,861.76	-	-	-	-	-	243,861.76
办公室装修工程	-	-	170,000.00	-	-	-	-	-	170,000.00
合计		109,664,024.25	52,879,390.63	147,487,481.55	167,029.00				14,888,904.33

(3) 期末不存在在建工程账面价值低于可收回金额的情况，故无需计提在建工程减值准备。

12、无形资产

(1) 无形资产分类

单位：元 币种：人民币

项目	期初账面余额	本期增加	本期减少	期末账面余额
一、账面原值合计	37,861,356.13	-	-	37,861,356.13
土地使用权	37,613,250.00	-	-	37,613,250.00
软件	248,106.13	-	-	248,106.13
二、累计摊销合计	2,139,839.27	846,869.82	-	2,986,709.09
土地使用权	2,006,040.00	752,265.00	-	2,758,305.00
软件	133,799.27	94,604.82	-	228,404.09

项目	期初账面余额	本期增加	本期减少	期末账面余额
三、无形资产账面净值合计	35,721,516.86	-	-	34,874,647.04
土地使用权	35,607,210.00	-	-	34,854,945.00
软件	114,306.86	-	-	19,702.04
四、减值准备合计	-	-	-	-
土地使用权	-	-	-	-
软件	-	-	-	-
五、无形资产账面价值合计	35,721,516.86	-	-	34,874,647.04
土地使用权	35,607,210.00	-	-	34,854,945.00
软件	114,306.86	-	-	19,702.04

本期摊销额为 846,869.82 元。

(1) 公司于 2007 年 4 月 25 日购得深圳市宝安区公明街道松白路高科技园区工业用地土地使用权，取得深房地字第 5000279812 号房地产证，使用年限从 2007 年 4 月 25 日至 2057 年 4 月 24 止。该项无形资产支付的地价款及税费共计 37,613,250.00 元，已抵押给平安银行深圳分行取得借款人民币 5,000 万元。

(2) 截止 2010 年 12 月 31 日，本公司的各项无形资产未发现存在减值的迹象。

13、长期待摊费用

单位：元 币种：人民币

项目	期初额	本期增加额	本期摊销额	其他减少额	期末额	其他减少的原因
装修费	108,083.40	-	108,083.40	-	-	

14、递延所得税资产/递延所得税负债

(1) 已确认的递延所得税资产和递延所得税负债

单位：元 币种：人民币

项目	期末数	期初数
递延所得税资产：		
资产减值准备	3,503,417.38	2,553,284.68
可抵扣亏损	-	-
小 计	3,503,417.38	2,553,284.68

项 目	期末数	期初数
递延所得税负债：		
交易性金融工具、衍生金融工具的估值	-	-
计入资本公积的可供出售金融资产公允价值变动	-	-
小 计	-	-

(2) 引起暂时性差异的资产或负债项目对应的暂时性差异

单位：元 币种：人民币

项目	暂时性差异金额
一、坏账准备	17,406,697.13
二、存货跌价准备	6,124,222.45
合计	23,530,919.58

15、资产减值准备明细

单位：元 币种：人民币

项目	期初账面余额	本期增加	本期减少		期末账面余额
			转回	转销	
一、坏账准备	17,290,229.39	628,686.23	483,998.49	28,220.00	17,406,697.13
二、存货跌价准备	-	6,124,222.45	-	-	6,124,222.45
三、可供出售金融资产减值准备	-	-	-	-	-
四、持有至到期投资减值准备	-	-	-	-	-
五、长期股权投资减值准备	-	-	-	-	-
六、投资性房地产减值准备	-	-	-	-	-
七、固定资产减值准备	-	-	-	-	-
八、工程物资减值准备	-	-	-	-	-
九、在建工程减值准备	-	-	-	-	-
十、生产性生物资产减值准备	-	-	-	-	-
其中：成熟生产性生物资产减值准备	-	-	-	-	-

项目	期初账面余额	本期增加	本期减少		期末账面余额
			转回	转销	
十一、油气资产减值准备	-	-	-	-	-
十二、无形资产减值准备	-	-	-	-	-
十三、商誉减值准备	-	-	-	-	-
十四、其他	-	-	-	-	-
合计	17,290,229.39	6,752,908.68	483,998.49	28,220.00	23,530,919.58

资产减值明细情况的说明：详见附注五、3；附注五、5、附注五、6。

16、短期借款

(1) 短期借款分类

单位：元 币种：人民币

项目	期末数	期初数
抵押借款	100,000,000.00	75,000,000.00
保证借款	96,000,000.00	88,000,000.00
合计	196,000,000.00	163,000,000.00

上述借款余额均未逾期，有关借款情况如下：

单位：元 币种：人民币

贷款银行	借款期限		期末余额		借款条件	借款用途
	借款日	还款日	利率	本金		
招商银行深南中路支行	2010-3-3	2011-3-3	5.31%-5.56%	15,000,000.00	抵押	流动资金借款
招商银行深南中路支行	2010-6-29	2011-6-29	5.31%-5.81%	10,000,000.00	抵押	流动资金借款
招商银行深南中路支行	2010-12-16	2011-6-16	5.61%	10,000,000.00	抵押	流动资金借款
招商银行深南中路支行	2010-12-10	2011-6-10	5.61%	15,000,000.00	抵押	流动资金借款
深圳平安银行龙华支行	2010-7-30	2011-7-30	5.0445%-5.282%-5.5195%	20,000,000.00	抵押	流动资金借款

贷款银行	借款期限		期末余额		借款条件	借款用途
	借款日	还款日	利率	本金		
深圳平安银行龙华支行	2010-9-15	2011-9-15	5.0445%-5.282%-5.5195%	10,000,000.00	抵押	流动资金借款
深圳平安银行龙华支行	2011-12-3	2011-6-3	5.10%-5.35%	20,000,000.00	抵押	流动资金借款
深圳平安银行龙华支行	2010-11-18	2011-5-18	5.10%-5.35%	28,000,000.00	保证	流动资金借款
深圳平安银行龙华支行	2010-12-4	2011-3-14	5.355%-5.6175%	28,000,000.00	保证	流动资金借款
江苏银行深圳分行	2010-3-17	2011-3-16	5.0445%	40,000,000.00	保证	流动资金借款
合计				196,000,000.00		

17、应付票据

(1) 应付票据分类

单位：元 币种：人民币

种类	期末数	期初数
银行承兑汇票	2,309,500.00	3,515,790.00
商业承兑汇票	-	4,277,428.00
合计	2,309,500.00	7,793,218.00

下一会计期间将到期的金额 2,309,500.00 元。

(2) 应付票据期末余额中无欠持有本公司 5%(含 5%)以上股份的股东单位的款项。

18、应付账款

(1) 按账龄分类

单位：元 币种：人民币

项目	期末数	期初数
1 年之内	127,215,294.45	68,032,725.06
1-2 年	6,694,650.05	4,916,249.94

项目	期末数	期初数
2-3 年	4,792,606.07	926,745.94
3 年以上	1,772,058.44	1,082,648.19
合计	140,474,609.01	74,958,369.13

(2) 本报告期应付账款中无欠持有公司 5%(含 5%)以上表决权股份的股东单位或关联方的款项情况

(3) 截止 2010 年 12 月 31 日, 应付账款余额前五名列示如下:

单位: 元 币种: 人民币

单位名称	所欠金额	比例	欠款时间	欠款内容
浙江索日光电科技有限公司	10,455,148.08	7.44%	1 年以内	材料款
保定天威英利新能源有限公司	9,784,611.11	6.97%	1 年以内	材料款
深圳市振华通信设备有限公司	5,832,381.11	4.15%	1 年以内	材料款
浙江远东电缆有限公司	5,415,132.20	3.85%	1-2 年	材料款
宁波精芯科技有限公司	2,870,000.00	2.04%	1 年以内	材料款
合计	34,357,272.50	24.46%		

19、预收款项

(1) 按账龄分类

单位: 元 币种: 人民币

项目	期末数	期初数
1 年之内	64,167,637.66	27,623,681.98
1-2 年	2,294,816.54	11,876,974.62
2-3 年	3,800.00	778,209.39
3 年以上	11,480.01	364,179.31
合计	66,477,734.21	40,643,045.30

(2) 预收款项期末余额中无欠持有本公司 5%(含 5%)以上股份的股东单位的款项。

(3) 截止 2010 年 12 月 31 日，预收款项余额前五名列示如下：

单位：元 币种：人民币

单位名称	所欠金额	比例	欠款时间	欠款内容
建设银行广东省分行	6,316,748.00	9.50%	1 年以内	贷款
农业银行广西区分行	4,525,011.20	6.81%	1-2 年	贷款
农业银行陕西分行	3,085,714.80	4.64%	1 年以内	贷款
香港 HITACHIEAST	2,623,623.30	3.95%	1-2 年	贷款
农业银行广东省分行	2,115,360.00	3.18%	1 年以内	贷款
合计	18,666,457.30	28.08%		

20、应付职工薪酬

单位：元 币种：人民币

项目	期初账面余额	本期增加	本期减少	期末账面余额
一、工资、奖金、津贴和补贴	9,096,862.77	51,526,158.64	48,793,354.84	11,829,666.57
二、职工福利费	-	364,208.95	364,208.95	-
三、社会保险费	-	1,739,727.28	1,739,727.28	-
四、住房公积金	-	-	-	-
五、辞退福利	-	19,089.49	19,089.49	-
六、工会经费和职工教育经费	700,785.73	61,036.60	81,842.37	679,979.96
合计	9,797,648.50	53,710,220.96	50,998,222.93	12,509,646.53

本公司应付职工薪酬中无属于拖欠性质的金额。

21、应交税费

单位：元 币种：人民币

项目	期末数	期初数
增值税	4,298,929.86	-2,970,682.41
城市维护建设税	1,526,947.90	58,087.65
企业所得税	5,492,546.38	-575,169.90

项目	期末数	期初数
个人所得税	997,011.38	759,009.06
教育费附加	651,235.70	79,805.98
印花税	118,920.38	156,079.14
房产税	-	3,472.18
堤围防护费	29,662.65	13,983.95
营业税	77,430.55	53,101.55
车船使用税	420.00	-
合计	13,193,104.80	-2,422,312.80

22、其他应付款

(1) 按账龄分类

单位：元 币种：人民币

项目	期末数	期初数
1年之内	28,173,195.41	2,276,051.65
1-2年	450,099.43	328,030.00
2-3年	25,275.00	31,639.00
3年以上	382,604.42	497,545.85
合计	29,031,174.26	3,133,266.50

(2) 本报告期其他应付款中无应付持有公司 5%(含 5%)以上表决权股份的股东单位或关联方情况。

(3) 截止 2010 年 12 月 31 日，其他应付款大额项目列示如下：

单位：元 币种：人民币

单位名称	所欠金额	比例	欠款时间	欠款内容
深圳市旭生骏鹏建筑工程有限公司	22,404,121.94	77.17%	1年以内	设备保证金
深圳市拓欧电子有限公司	1,013,107.00	3.49%	1年以内	设备保证金
广东爱得威建设集团股份有限公司	311,600.00	1.07%	1年以内	设备保证金
北京北方证通电子有限公司	300,000.00	1.03%	1年以内	设备保证金
陈建均	299,895.00	1.03%	1-2年	押金
合计	24,328,723.94	83.80%		

23、专项应付款

单位：元 币种：人民币

项目	期初数	本期增加	本期减少	期末数	备注说明
深圳市产业技术进步资金	3,000,000.00	-	-	3,000,000.00	

专项应付款说明：

2009年4月深圳市贸易工业局深贸工技字【2009】41号关于下达2010年度深圳市市级研究开发中心（技术中心类）建设资助资金计划的通知，资助公司300万元用于设备购置，项目尚未验收。

24、其他非流动负债

(1) 其他非流动负债明细

单位：元 币种：人民币

项目	期末账面余额	期初账面余额
证通金融支付信息安全产品产业化项目政府补助款	2,323,076.92	3,538,461.54

说明：1、根据国家发展和改革委员会发改办高技[2006]1780号文件和深圳市发展和改革局深发改[2007]190号文件“证通金融支付信息安全产品产业化项目”2007年度收到购买资产补助3,000,000.00元，2008年根据购买资产折旧年限转入营业外收入400,000.00元。2009年根据购买资产折旧年限转入营业外收入600,000.00元。2010年根据购买资产折旧年限转入营业外收入600,000.00元。2010年12月31日余额1,400,000.00元。

2、公司2009年度收到该项目尾款2,000,000.00元。2009年根据购买资产折旧年限转入营业外收入461,538.46元，2010年根据购买资产折旧年限转入营业外收入615,384.62元，2010年12月31日余额923,076.92元。

25、股本

(1) 股本分类

单位：元 币种：人民币

项目	期初数	本次变动增减(+、-)					期末数
		发行新股	送股	公积金转股	其他	小计	
一、有限售条件股份							
1、国家持股	-	-	-	-	-	-	-
2、国有法人持股	-	-	-	-	-	-	-
3、其他内资持股	86,350,761.00	-	-	-	-40,923,361.00	-40,923,361.00	45,427,400.00
有限售条件股份合计	86,350,761.00	-	-	-	-40,923,361.00	-40,923,361.00	45,427,400.00
二、无限售条件股份							
1、人民币普通股	44,794,239.00	-	-	-	40,923,361.00	40,923,361.00	85,717,600.00
无限售条件股份合计	44,794,239.00	-	-	-	40,923,361.00	40,923,361.00	85,717,600.00
三、股份总数	131,145,000.00	-	-	-	-	-	131,145,000.00

股本验证详见附注一公司基本情况（二）公司沿革。

26、资本公积

单位：元 币种：人民币

项目	期初数	本期增加	本期减少	期末数
资本溢价（股本溢价）	167,725,198.78	-	-	167,725,198.78
其他资本公积	-	-	-	-
合计	167,725,198.78	-	-	167,725,198.78

资本公积本期变化详见附注一公司基本情况（二）公司沿革。

27、盈余公积

单位：元 币种：人民币

项目	期初数	本期增加	本期减少	期末数
法定盈余公积	9,600,341.34	1,437,482.15		11,037,823.49

28、未分配利润

单位：元币种：人民币

项目	金额	提取或分配比例
调整前上年末未分配利润	113,952,145.74	--
调整年初未分配利润合计数（调增+，调减-）	-10,479,644.42*	--
调整后年初未分配利润	103,472,501.32	--
加：本期归属于母公司所有者的净利润	54,880,734.50	--
减：提取法定盈余公积	1,459,733.02	10%
提取任意盈余公积	-	--
提取一般风险准备	-	--
应付普通股股利	13,114,500.00	--
转作股本的普通股股利	-	--
期末未分配利润	143,779,002.80	--

*详见附注二、25 前期会计差错更正。

29、营业收入/营业成本

（1）营业收入/营业成本分类

单位：元 币种：人民币

分类	本期发生额		上期发生额	
	营业收入	营业成本	营业收入	营业成本
主营业务收入	523,822,485.98	328,607,482.11	547,342,816.93	385,174,961.06
其他业务收入	776,495.74	776,495.74	-	-
合计	524,598,981.72	329,383,977.85	547,342,816.93	385,174,961.06

（2）主营业务（分行业）

单位：元 币种：人民币

行业名称	本期发生额		上期发生额	
	营业收入	营业成本	营业收入	营业成本
金融电子	388,231,293.41	209,022,692.24	478,188,862.92	324,398,440.67
照明电子	134,156,423.22	118,230,092.34	66,125,122.73	58,511,715.79
车载电子	1,434,769.35	1,354,697.53	3,028,831.28	2,264,804.60
合计	523,822,485.98	328,607,482.11	547,342,816.93	385,174,961.06

(3) 主营业务（分产品）

单位：元 币种：人民币

产品名称	本期发生额		上期发生额	
	营业收入	营业成本	营业收入	营业成本
加密键盘	87,981,627.07	40,939,941.39	67,830,801.15	30,217,543.55
电话 E-POS	192,528,750.07	95,415,235.24	277,019,218.56	208,175,133.65
自助服务终端	84,456,254.89	58,592,305.50	87,028,680.76	70,717,810.19
银行柜台端末设备	11,141,509.09	6,119,248.03	17,175,935.93	10,021,669.99
信用卡付费电话	1,242,946.09	763,623.76	1,264,456.50	752,136.76
精密机械加工	-	-	39,505.98	23,025.64
LED 及相关贸易	133,101,006.85	121,232,298.74	66,125,122.73	58,511,715.79
其他	13,370,391.92	5,544,829.45	30,859,095.32	6,755,925.49
合计	523,822,485.98	328,607,482.11	547,342,816.93	385,174,961.06

(4) 主营业务（分地区）

单位：元 币种：人民币

地区名称	本期发生额		上期发生额	
	营业收入	营业成本	营业收入	营业成本
国内销售	466,574,651.27	307,090,857.99	500,842,959.46	367,199,237.00
国外销售	57,247,834.71	21,516,624.12	46,499,857.47	17,975,724.06
合计	523,822,485.98	328,607,482.11	547,342,816.93	385,174,961.06

(5) 公司前五名客户的营业收入情况

单位：元 币种：人民币

客户名称	营业收入	占公司全部营业收入的比例
中国农业银行	168,996,072.50	32.21%
湖南中科恒源科技股份有限公司	129,089,252.57	24.61%
中国建设银行	52,454,954.80	10.00%
中国邮政	25,172,181.20	4.80%
日立	23,204,070.49	4.42%
合计	398,916,531.56	76.04%

30、营业税金及附加

单位：元 币种：人民币

项目	本期发生额	上期发生额	计缴标准
营业税	373,593.88	599,997.49	详见附注三
城建税	1,617,256.32	197,307.80	详见附注三
教育费附加	943,706.51	591,923.41	详见附注三
其他	18,283.89	3,699.89	详见附注三
合计	2,952,840.60	1,392,928.59	

31、资产减值损失

单位：元 币种：人民币

项目	本期发生额	上期发生额
一、坏账损失	144,687.74	12,278,752.21
二、存货跌价损失	6,124,222.45	-
三、可供出售金融资产减值损失	-	-
四、持有至到期投资减值损失	-	-
五、长期股权投资减值损失	-	-
六、投资性房地产减值损失	-	-
七、固定资产减值损失	-	-
八、工程物资减值损失	-	-
九、在建工程减值损失	-	-
十、生产性生物资产减值损失	-	-
十一、油气资产减值损失	-	-
十二、无形资产减值损失	-	-
十三、商誉减值损失	-	-
十四、其他	-	-
合计	6,268,910.19	12,278,752.21

32、投资收益

(1) 投资收益明细情况

单位：元 币种：人民币

项目	本期发生额	上期发生额
成本法核算的长期股权投资收益	-	-
权益法核算的长期股权投资收益	-11,145.48	-
合计	-11,145.48	-

(2) 按权益法核算的长期股权投资收益：

单位：元 币种：人民币

被投资单位	本期发生额	上期发生额	本期比上期增减变动的原因
深圳市兵港科技有限公司	-11,145.48	-	

32、营业外收入

(1) 营业外收入分类

单位：元 币种：人民币

项目	本期发生额	上期发生额
非流动资产处置利得合计	303,832.76	856,423.39
其中：固定资产处置利得	303,832.76	856,423.39
无形资产处置利得	-	-
政府补助	2,346,072.62	4,727,955.47
其他	600,611.57	751,921.42
合计	3,250,516.95	6,336,300.28

(2) 政府补助明细

单位：元 币种：人民币

项目	本期发生额	说明
区财政局金融危机扶持款	34,000.00	南山区财政局拨付给深圳市证通电子股份有限公司金融危机扶持款

项目	本期发生额	说明
递延收益转入	1,215,384.62	证通金融支付信息安全产品产业化项目政府补助款
企业成长壮大扶持资金	850,000.00	南山区经区财政局拨付经济发展专项资金
09年上半年机电高新第二批补助	5,688.00	深圳市财政局拨付2009年上半年机电高新第二批补助
中小企业发展专项管理咨询项目	135,000.00	深圳市财政委员会拨付2010年深圳市民营企业及中小企业发展专项资金企业管理咨询项资助
中小企业融资贷款计划担保费补贴	100,000.00	深南应对金融危机组纪[2009]2号
深圳第五批专利申请周转金拨款	600,000.00	深圳市知识产权专项资金管理办法
合计	2,346,072.62	

33、营业外支出

单位：元 币种：人民币

项目	本期发生额	上期发生额
非流动资产处置损失合计	-	41,347.97
其中：固定资产处置损失	-	41,347.97
无形资产处置损失	-	-
对外捐赠	330,000.00	-
罚款支出	336.84	283,682.21
非常损失	-	-
其他	282,720.77	76,032.91
合计	613,057.61	401,063.09

34、所得税费用

单位：元 币种：人民币

项目	本期发生额	上期发生额
按税法及相关规定计算的当期所得税	12,579,857.90	7,878,769.93
递延所得税调整	-950,132.70	-1,755,434.94
合计	11,629,725.20	6,123,334.99

35、基本每股收益和稀释每股收益的计算过程

单位：元 币种：人民币

项目	计算过程	本期发生额	上期发生额
归属于公司普通股股东的净利润	P0	54,880,734.50	35,104,045.90
归属于公司普通股股东的非经常性损益	F	2,189,938.55	5,033,593.84
扣除非经常性损益后归属于普通股股东的净利润	$P0'=P0-F$	52,690,795.95	30,070,452.06
稀释事项对归属于公司普通股股东的净利润的影响	V	-	-
归属于公司普通股股东的净利润，并考虑稀释性潜在普通股对其影响，按《企业会计准则》及有关规定进行调整。	$P1=P0+V$	54,880,734.50	35,104,045.90
稀释事项对扣除非经常性损益后归属于公司普通股股东的净利润的影响	V'	-	-
扣除非经常性损益后归属于公司普通股股东的净利润，并考虑稀释性潜在普通股对其影响，按《企业会计准则》及有关规定进行调整	$P1'=P0'+V'$	52,690,795.95	30,070,452.06
期初股份总数	S0	131,145,000.00	87,430,000.00
报告期因公积金转增股本或股票股利分配等增加股份数	S1	-	43,715,000.00
报告期因发行新股或债转股等增加股份数	Si	-	-
报告期因回购等减少股份数	Sj	-	-
报告期缩股数	Sk	-	-
报告期月份数	M0	12	12
增加股份次月起至报告期期末的累计月数	Mi	-	6
减少股份次月起至报告期期末的累计月数	Mj	-	-
发行在外的普通股加权平均数	$S=S0+S1+Si \times Mi \div M0-Sj \times Mj \div M0-Sk$	131,145,000.00	131,145,000.00
加：假定稀释性潜在普通股转换为已发行普通股而增加的普通股加权平均数	X1	-	-
加：*其他	X1	-	-
计算稀释每股收益的普通股加权平均数	$X2=S+X1$	131,145,000.00	131,145,000.00
其中：可转换公司债转换而增加的普通股加权数		-	-
认股权证/股份期权行权而增加的普通股加权数		-	-
回购承诺履行而增加的普通股加权数		-	-
归属于公司普通股股东的基本每股收益	$EPS0=P0 \div S$	0.42	0.27
扣除非经常性损益后归属于公司普通股股东的基本每股收益	$EPS0'=P0' \div S$	0.40	0.23
归属于公司普通股股东的稀释每股收益	$EPS1=P1 \div X2$	0.42	0.27
扣除非经常性损益后归属于公司普通股股东的稀释每股收益	$EPS1'=P1' \div X2$	0.40	0.23

36、现金流量表项目注释

(1) 收到的其他与经营活动有关的现金

单位：元 币种：人民币

项目	金额
政府补助	2,521,151.35
其他营业外收入	902,837.09
利息收入	507,094.53
收其他往来款	39,845,584.30
合计	43,776,667.27

(2) 支付的其他与经营活动有关的现金

单位：元 币种：人民币

项目	金额
合计	66,620,098.99
其中：交通差旅费	10,096,400.97
维护费	7,572,822.77
办公费用	6,868,325.62
招待费用	4,765,426.13
运输费	3,743,598.78
研发费	3,244,170.49
审计评估咨询费	1,687,006.00
租赁费	1,036,739.57

37、现金流量表补充资料

(1) 现金流量表补充资料

单位：元 币种：人民币

补充资料	本期金额	上期金额
1. 将净利润调节为经营活动现金流量：		
净利润	51,681,920.47	34,579,486.29
加：资产减值准备	6,268,910.19	12,278,752.21
固定资产折旧、油气资产折耗、生产性生物资产折旧	5,488,491.17	6,720,579.67
无形资产摊销	846,869.82	854,564.27
长期待摊费用摊销	108,083.40	5,688.60
处置固定资产、无形资产和其他长期资产的损失（收益以“-”号填列）	-303,832.76	-815,075.42
固定资产报废损失（收益以“-”号填列）	-	-
公允价值变动损失（收益以“-”号填列）	-	-
财务费用（收益以“-”号填列）	10,680,259.03	3,334,119.61
投资损失（收益以“-”号填列）	11,145.48	-
递延所得税资产减少（增加以“-”号填列）	-950,132.70	-1,667,032.09
递延所得税负债增加（减少以“-”号填列）	-	-
存货的减少（增加以“-”号填列）	-85,622,171.05	11,216,018.00
经营性应收项目的减少（增加以“-”号填列）	-112,528,964.10	-125,622,255.94
经营性应付项目的增加（减少以“-”号填列）	97,350,110.31	-34,528,122.80
其他	-	-
经营活动产生的现金流量净额	-26,969,310.74	-93,643,277.60
2. 不涉及现金收支的重大投资和筹资活动：		
债务转为资本	-	-
一年内到期的可转换公司债券	-	-
融资租入固定资产	-	-
3. 现金及现金等价物净变动情况：		
现金的期末余额	96,278,374.19	186,996,098.35
减：现金的期初余额	186,996,098.35	290,033,129.20
加：现金等价物的期末余额	-	-
减：现金等价物的期初余额	-	-
现金及现金等价物净增加额	-90,717,724.16	-103,037,030.85

(2) 本期取得或处置子公司及其他营业单位的相关信息

单位：元 币种：人民币

项目	本期发生额	上期发生额
一、取得子公司及其他营业单位的有关信息：	-	-
1. 取得子公司及其他营业单位的价格	-	-
2. 取得子公司及其他营业单位支付的现金和现金等价物	-	-
减：子公司及其他营业单位持有的现金和现金等价物	-	-
3. 取得子公司及其他营业单位支付的现金净额	-	-
4. 取得子公司的净资产	-	-
流动资产	-	-
非流动资产	-	-
流动负债	-	-
非流动负债	-	-
二、处置子公司及其他营业单位的有关信息：		
1. 处置子公司及其他营业单位的价格	-	-
2. 处置子公司及其他营业单位收到的现金和现金等价物	-	-
减：子公司及其他营业单位持有的现金和现金等价物	-	-
3. 处置子公司及其他营业单位收到的现金净额	-	-
4. 处置子公司的净资产	-	-
流动资产	-	-
非流动资产	-	-
流动负债	-	-
非流动负债	-	-

(3) 现金和现金等价物的构成

单位：元 币种：人民币

项目	期末数	期初数
一、现金		
其中：库存现金	450,286.07	406,620.36
可随时用于支付的银行存款	95,828,088.12	180,959,049.99
可随时用于支付的其他货币资金	-	5,630,428.00
可用于支付的存放中央银行款项	-	-
存放同业款项	-	-
拆放同业款项	-	-
二、现金等价物	-	-
其中：三个月内到期的债券投资	-	-
三、期末现金及现金等价物余额	96,278,374.19	186,996,098.35

七、关联方及关联交易

1、本企业的母公司情况

单位：元 币种：人民币

母公司名称	关联关系	企业类型	注册地	法人代表	业务性质	注册资本	母公司对本企业的持股比例	母公司对本企业的表决权比例	本企业最终控制方	组织机构代码
曾胜强、许忠桂夫妇	本公司实际控制人	-	-	-	-	-	44.03%	44.03%	-	-

2、本企业的子公司情况

单位：元 币种：人民币

子公司全称	子公司类型	企业类型	注册地	法人代表	业务性质	注册资本	持股比例	表决权比例	组织机构代码
深圳市证通普润电子有限公司	全资子公司	有限责任公司	深圳市	曾胜强	电子产品的开发、生产、销售	5,000,000.00	100%	100%	75254312-0
深圳市证通数码科技有限公司	控股子公司	有限责任公司	深圳市	曾胜强	电子产品的开发、	4,000,000.00	51%	51%	73625066-x

子公司全称	子公司类型	企业类型	注册地	法人代表	业务性质	注册资本	持股比例	表决权比例	组织机构代码
司					维护保 养、销售				
深圳市证通金 信科技有限公 司	全资子 公司	有限责 任公司	深圳 市	曾胜强	电子产 品的研 发、生 产、销 售	30,000,000.00	100%	100%	75253457-4
深圳市证通佳 明光电有限公 司	全资子 公司	有限责 任公司	深圳 市	许忠慈	电子产 品的研 发、生 产、销 售	20,000,000.00	100%	100%	55212602-3

3、本企业的合营和联营企业情况

单位：元 币种：人民币

被投资单位名称	企业类型	注册地	法人代表	业务性质	注册资本	本企业持股比例	本企业在被投资单位表决权比例	期末资产总额	期末负债总额	期末净资产总额	本期营业收入总额	本期净利润	关联关系	组织机构代码
深圳市兵港科技有限公司	有限公司	深圳市	史建中	电子行业	100 万元	15%	15%	935,199.01	2,918.70	932,280.31	-	-274.33	参股	78924437-8
深圳市通新源物业管理有限公司	有限公司	深圳市	曾胜强	物业管理、房地产开发	1000 万元	45.83%	45.83%	2,001,481.77	-	-2,001,481.77	-	1481.77	参股	55715812-0

4、本企业的其他关联方情况

其他关联方名称	其他关联方与本公司关系
曾胜强	控股股东、董事长、总经理
许忠桂	实际控制人之一
曾胜辉	持股 5%以上股东、副总经理
林楚彬	董事、副总经理
许忠慈	董事、副总经理、董秘
曾石泉	独立董事
丛蔚	独立董事
蔡友良	独立董事
张伟松	副总经理
黎晓池	财务总监
周青伟	监事
程燕娟	监事
郭友文	监事
深圳市凯立德科技股份有限公司	独立董事蔡友良为该公司控股股东
深圳市凯立德欣软件技术有限公司	圳市凯立德科技股份有限公司全资子公司
深圳市依格欣计算机技术有限公司	独立董事蔡友良为该公司控股股东

5、关联交易情况

(1) 购销商品、提供和接受劳务的关联交易

单位：元 币种：人民币

关联方	关联交易类型	关联交易内容	关联交易定价方式及决策程序	本期发生额		上期发生额	
				金额	占同类交易金额的比例	金额	占同类交易金额的比例
深圳市贝朗管理顾问有限公司	采购	为本公司咨询服务	参照市场同类交易价格，协商确定	30,000.00	100%	180,000.00	100%
深圳市凯立德欣软件技术有限公司	采购	本公司采购导航软件	参照市场同类交易价格，协商确定	320,150.00	100%	136,500.00	100%
深圳市依格欣计算机技术有限公司	采购	本公司采购联想电脑、服务器、芯片	参照市场同类交易价格，协商确定	1,119,208.68	100%	943,958.82	100%

(2) 公司本期无关联托管的情况。

(3) 公司本期无关联承包的情况。

(4) 公司本期关联租赁的情况

单位：元 币种：人民币

出租方名称	承租方名称	租赁资产情况	租赁资产涉及金额	租赁起始日	租赁终止日	租赁收益	租赁收益确定依据	租赁收益对公司影响
曾胜强	深圳市证通普润电子有限公司	南山西海岸大厦5楼	123,750.00	2009.8.11	2010.7.31	123,140.00	参照市场同类交易价格,协商确定	-123,140.00

(5) 关联担保情况

单位：万元 币种：人民币

担保方	被担保方	担保金额	担保起始日	担保到期日	担保是否已经履行完毕
曾胜强、许忠桂、曾胜辉	本公司	15,000,000	2010.03.03	2011.03.03	否
	本公司	10,000,000	2010.06.30	2011.06.30	否
	本公司	15,000,000	2010.12.10	2011.06.10	否
	本公司	10,000,000	2010.12.17	2011.06.17	否
	本公司	40,000,000	2010.03.17	2011.03.17	否
曾胜强、许忠桂	本公司	20,000,000	2010.07.30	2011.07.30	否
	本公司	10,000,000	2010.09.15	2011.09.15	否
	本公司	28,000,000	2010.11.18	2011.05.18	否
	本公司	20,000,000	2010.12.03	2011.06.03	否
	本公司	28,000,000	2010.12.14	2011.03.14	否

(6) 本公司本期无关联方资金拆借的情况。

(7) 本公司本期无关联方资产转让、债务重组的情况。

(8) 承诺事项

2008年1月至2010年5月，全资子公司深圳市证通金信科技有限公司（简称“证通金信”）通过购买材料方式累计支付证通金信原总经理卞海波 4,853,350.00 元、证通金信副总经理林杰 1,405,490.00 元，证通电子称支付金额系根据 2007 年及以前与证通金信签订的承包经营责任制支付的承包奖。因卞海波为原证通电子董事，按规定上述奖金需公司薪酬委员会、董事会及股东大会审批，证通电子 2008 年、2009 年、2010 年股东会决议公告，上述所称承包经营奖金均未得到审批。证通电子及证通金信承诺积极采取措施追回资金，同时证通电子主要股东曾胜强董事长承诺为避免损失影响及保障公司资金安全如一年内不能追回由其个人代付。

6、关联方应收应付款项

单位：元 币种：人民币

项目名称	关联方	期末金额	期初金额
其他应付款	曾胜强	-	51,540.00

八、公司不存在需要披露的股份支付情况。

九、或有事项

截止 2010 年 12 月 31 日本公司招投标出具投标及履约保函，投标及履约保函金额为 1,000,000.00 元，存入保证金金额 1,000,000.00 元，列示如下：

单位：元 币种：人民币

保函受益人	担保金额	保证金	到期日	开出银行	备注
中国人寿保险股份有限公司	150,000.00	150,000.00	2010.11.20	上海浦东发展银行深圳分行	
深圳市光明新区建筑工务和土地开发中心	400,000.00	400,000.00	2011.8.25	上海浦东发展银行深圳分行	
深圳市光明新区建筑工务和土地开发中心	200,000.00	200,000.00	2011.8.25	上海浦东发展银行深圳分行	
深圳市光明新区建筑工务和土地开发中心	50,000.00	50,000.00	2011.9.25	上海浦东发展银行深圳分行	
中国移动通信有限公司	100,000.00	100,000.00	2011.11.19	上海浦东发展银行深圳分行	
中国移动通信有限公司	100,000.00	100,000.00	2011.4.22	上海浦东发展银行深圳分行	
合计	1,000,000.00	1,000,000.00			

十、承诺事项

无

十一、资产负债表日后事项

1、资产负债表日后利润分配情况说明

2011年4月27日，公司第二届董事第十一次会议审议通过了2010年利润分配预案：按母公司净利润的10%提取法定盈余公积金，以2010年末的总股本131,145,000.00股为基数，利润分配预案为资本公积金每10股转增6股，上述分配预案须经股东大会审议通过。

2、其他资产负债表日后事项说明

无

十二、其他重要事项

2008年5月20日以来，公司与深圳市雄震自动设备有限公司签订了《货物买卖合同书》多份及金属键盘、刷卡器采购《合同》多份，委托公司生产“自助终端、金属键盘、刷卡器”等设备及部件。协议签定后，公司即按照协议履行了全部供货义务，但截止至2009年12月15日止，深圳市雄震自动设备有限公司仍欠公司货款总计1,502,900.00元。公司向广东省深圳市南山区人民法院提起诉讼，以追究深圳市雄震自动设备有限公司的清偿责任。2010年3月15日广东省深圳市南山区人民法院（2010）深南法民二初字第33号一审已经判决结果如下：

1) 深圳市雄震自动设备有限公司于判决生效之日起的十日内向深圳市证通电子股份有限公司支付货款1,502,900元；

2) 深圳市雄震自动设备有限公司于判决生效之日起的十日内支付20080515-001号、20080605-001号合同项下违约金220,185.00元；以及支付ZT20081021-002号、ZT20081027-002号合同项下违约金（ZT20081021-002号、ZT20081027-002号合同项下违约金以305000元为基数自2008年12月15日起按中国人民银行同期同档次贷款利率计算至本判决确定的付款之日止）。

十三、母公司财务报表主要项目注释

1、应收账款

(1) 应收账款

单位：元 币种：人民币

类别	期末数			
	账面余额		坏账准备	
	金额	比例(%)	金额	比例(%)
单项金额重大并单项计提坏账准备的应收账款	16,700,412.03	9.65	3,002,719.63	21.72
按组合计提坏账准备的应收账款	-	-	-	-
①单项金额重大并按账龄组合计提坏账准备的应收账款	105,466,495.73	60.92	5,978,978.69	43.23
②单项金额不重大并按账龄组合计提坏账准备的应收账款	50,943,065.39	29.43	4,846,066.73	35.05
组合小计	156,409,561.12	90.35	10,825,045.42	78.28
单项金额虽不重大但单项计提坏账准备的应收账款	-	-	-	-
合计	173,109,973.15	100.00	13,827,765.05	100.00

类别	期初数			
	账面余额		坏账准备	
	金额	比例(%)	金额	比例(%)
单项金额重大并单项计提坏账准备的应收账款	-	-	-	-
按组合计提坏账准备的应收账款	-	-	-	-
①单项金额重大并按账龄组合计提坏账准备的应收账款	128,612,907.13	76.23	10,357,448.62	74.90
②单项金额不重大并按账龄组合计提坏账准备的应收账款	40,095,300.38	23.77	3,470,316.43	25.10
组合小计	168,708,207.51	100.00	13,827,765.05	100.00
单项金额虽不重大但单项计提坏账准备的应收账款	-	-	-	-
合计	168,708,207.51	100.00	13,827,765.05	100.00

应收账款种类的说明：

①本公司根据公司经营规模、业务性质及客户结算状况等确定单项金额重大的应收账款，指单笔金额为 100 万元以上的应收款项，经减值测试后不存在减值，公司按账龄计提坏账准备。

②单项金额不重大但按信用风险特征组合后该组合的风险较大的应收账款，是指单笔金额为 100 万元以下、账龄超过 3 年的应收款项，经减值测试后不存在减值，公司按账龄计提坏账准备。

③其他单项金额不重大的应收账款，指单笔金额为 100 万元以下、账龄不超过 3 年的应收款项，公司按账龄计提坏账准备

单项金额重大并单项计提坏账准备的应收账款：

单位：元 币种：人民币

应收账款内容	账面余额	坏账金额	计提比例	理由
中国-日立	15,205,012.03	1,507,319.63	9.91%	对账差异
深圳市雄震自动设备有限公司	1,495,400.00	1,495,400.00	100.00%	涉及诉讼
合计	16,700,412.03	3,002,719.63		

组合中，按账龄分析法计提坏账准备的应收账款：

单位：元 币种：人民币

账龄	期末数			期初数		
	账面余额		坏账准备	账面余额		坏账准备
	金额	比例(%)		金额	比例(%)	
1 年以内	125,472,125.86	80.22	6,155,611.29	156,714,375.11	92.89	11,619,652.02
1 至 2 年	24,927,075.52	15.94	2,492,707.55	7,639,128.95	4.53	763,912.90
2 至 3 年	4,214,219.58	2.69	842,843.92	2,863,762.32	1.70	572,752.46
3 至 4 年	521,202.89	0.33	260,601.45	1,184,574.13	0.70	592,287.07
4 至 5 年	1,008,280.27	0.65	806,624.21	136,032.00	0.08	108,825.60
5 年以上	266,657.00	0.17	266,657.00	170,335.00	0.10	170,335.00
合计	156,409,561.12	100.00	10,825,045.42	168,708,207.51	100.00	13,827,765.05

期末单项金额虽不重大但单项计提坏账准备的应收账款：

单位：元 币种：人民币

应收账款内容	账面余额	坏账金额	计提比例	理由
无				

(2) 本报告期无本报告期前已全额计提坏账准备，或计提减值准备的比例较大，但在本期又全额收回或转回，或在本期收回或转回比例较大的应收账款。

(3) 本报告期无实际核销的应收账款。

(4) 本报告期无持有公司 5%(含 5%)以上表决权股份的股东单位情况。

(5) 应收账款金额前五名单位情况

单位：元币种：人民币

单位名称	与本公司关系	金额	年限	占应收账款总额的比例
中国建设银行股份有限公司	非关联方	15,523,897.50	1 年以内	8.97%
中国-日立	非关联方	15,205,012.03	1 年以内	8.78%
中国农业银行广东省分行	非关联方	12,507,849.30	1 年以内	7.23%
浙江金大科技有限公司	非关联方	7,380,525.00	1 年以内	4.26%
内蒙古中科恒源	非关联方	5,336,210.97	1 年以内	3.08%

(6) 应收关联方账款情况

单位：元 币种：人民币

单位名称	与本公司关系	金额	占应收账款总额的比例(%)
深圳市证通普润电子有限公司	全资子公司	3,591,000.00	2.07
合计		3,591,000.00	2.07

(7) 本报告期无终止确认的应收账款情况。

(8) 本报告期无以应收账款为标的进行证券化的应收账款。

2、其他应收款

(1) 其他应收款

单位：元 币种：人民币

类别	期末数			
	账面余额		坏账准备	
	金额	比例(%)	金额	比例(%)
单项金额重大并单项计提坏账准备的应收账款	-	-	-	-
按组合计提坏账准备的应收账款	-	-	-	-
①单项金额重大并按账龄组合计提坏账准备的应收账款	6,931,869.21	55.42	758,329.18	49.24
②单项金额不重大并按账龄组合计提坏账准备的应收账款	5,575,436.27	44.58	781,585.71	50.76
组合小计	12,507,305.48	100.00	1,539,914.89	100.00
单项金额虽不重大但单项计提坏账准备的应收账款	-	-	-	-
合计	12,507,305.48	100.00	1,539,914.89	100.00

类别	期初数			
	账面余额		坏账准备	
	金额	比例(%)	金额	比例(%)
单项金额重大并单项计提坏账准备的应收账款	-	-	-	-
按组合计提坏账准备的应收账款	-	-	-	-
①单项金额重大并按账龄组合计提坏账准备的应收账款	28,301,381.22	85.22	1,245,056.29	62.15
②单项金额不重大并按账龄组合计提坏账准备的应收账款	4,907,492.71	14.78	758,192.87	37.85
组合小计	33,208,873.93	100.00	2,003,249.16	100.00
单项金额虽不重大但单项计提坏账准备的应收账款	-	-	-	-
合计	33,208,873.93	100.00	2,003,249.16	100.00

其他应收款种类的说明：

①本公司根据公司经营规模、业务性质及客户结算状况等确定单项金额重大的其他应收款，指单笔金额为 30 万元以上的应收款项，经减值测试后不存在减值，公司按账龄计提坏账准备。

②单项金额不重大但按信用风险特征组合后该组合的风险较大的其他应收款，是指单笔金额为 30 万元以下、账龄超过 3 年的应收款项，经减值测试后不存在减值，公司按账龄计提坏账准备。

③其他单项金额不重大的其他应收款，指单笔金额为 30 万元以下、账龄不超过 3 年的应收款项，公司按账龄计提坏账准备。

单项金额重大并单项计提坏账准备的其他应收款：

单位：元 币种：人民币

其他应收款内容	账面余额	坏账金额	计提比例	理由
无				

组合中，按账龄分析法计提坏账准备的其他应收款：

单位：元 币种：人民币

账龄	期末数			期初数		
	账面余额		坏账准备	账面余额		坏账准备
	金额	比例(%)		金额	比例(%)	
1 年以内	7,434,740.58	59.44	324,076.15	28,761,581.60	86.61	1,041,817.83
1 至 2 年	2,379,954.69	19.03	237,995.47	1,912,824.60	5.76	191,282.46
2 至 3 年	1,228,206.14	9.82	245,641.23	1,256,949.97	3.78	231,389.99
3 至 4 年	1,464,404.07	11.71	732,202.04	1,277,517.76	3.85	538,758.88
4 至 5 年	-	-	-	-	-	-
5 年以上	-	-	-	-	-	-
合计	12,507,305.48	100.00	1,539,914.89	33,208,873.93	100.00	2,003,249.16

期末单项金额虽不重大但单项计提坏账准备的其他应收款：

单位：元 币种：人民币

其他应收款内容	账面余额	坏账金额	计提比例	理由
无				

(2) 本期无本报告期前已全额计提坏账准备，或计提坏账准备的比例较大，但在本期又全额收回或转回，或在本期收回或转回比例较大的情况。

(3) 本报告期实际核销的其他应收款情况

单位：元 币种：人民币

单位名称	其他应收款性质	核销金额	核销原因	是否因关联交易产生
无				

(4) 本报告期其他应收款中无持有公司 5%(含 5%)以上表决权股份的股东单位情况

(5) 其他应收款金额前五名单位情况

单位：元 币种：人民币

单位名称	与本公司关系	金额	年限	占其他应收款总额的比例(%)
深圳市数码科技有限公司	客户	1,773,248.10	1 年内	14.18
长沙分公司清算款	客户	706,324.51	2-3 年	5.65
中国建设银行股份有限公司湖北省分行	客户	598,500.00	3 年以上	4.79
中国航空技术进出口深圳公司	客户	558,458.33	1-2 年	4.47
佳明光电	本公司之子公司	526,153.85	1 年内	4.21
合计		4,162,684.79		33.28

(6) 其他应收关联方款项情况

单位：元 币种：人民币

单位名称	与本公司关系	金额	占其他应收款总额的比例(%)
深圳市证通普润有限公司	本公司之子公司	225,528.36	1.80
佳明光电	本公司之子公司	526,153.85	4.21
证通金信	本公司之子公司	907,820.03	7.26
合计		1,659,502.24	13.27

(7) 本报告期无终止确认的其他应收款情况。

(8) 本报告期无以其他应收款为标的进行证券化的其他应收款。

3、长期股权投资

单位：元 币种：人民币

被投资单位	核算方法	初始投资成本	期初余额	增减变动	期末余额	在被投资单位持股比例	在被投资单位表决权比例	在被投资单位持股比例与表决权比例不一致的说明	减值准备	本期计提减值准备	现金红利
深圳市证通金信科技有限公司	成本法	31,331,919.17	31,331,919.17	-	31,331,919.17	100.00%	100.00%		-	-	-
深圳市证通佳明光电有限公司	成本法	20,000,000.00	-	20,000,000.00	20,000,000.00	100.00%	100.00%		-	-	-
湖南中科恒源科技股份有限公司	成本法	-	-	19,825,000.00	19,825,000.00	4.96%	4.96%		-	-	-
深圳市证通普润电子有限公司	成本法	4,727,471.37	4,727,471.37	-	4,727,471.37	100.00%	100.00%		-	-	-
深圳市证通数码科技有限公司	成本法	2,246,993.75	2,246,993.75	-	2,246,993.75	51.00%	51.00%		-	-	-
深圳市通新源物业管理有限公司	权益法	-	-	916,600.00	916,600.00	45.83%	45.83%		-	-	-
深圳市兵港科技有限公司	权益法	150,000.00	150,000.00	-11,145.48	138,854.52	15.00%	15.00%		-	-	-
合计			38,456,384.29	40,730,454.52	79,186,838.81				-	-	-

长期股权投资的说明：

无

4、营业收入/营业成本

(1) 营业收入/营业成本

单位：元 币种：人民币

项目	本期发生额	上期发生额
主营业务收入	512,909,665.94	490,631,533.17
其他业务收入	-	-
营业成本	410,380,842.83	398,706,578.41

(2) 主营业务（分产品）

单位：元 币种：人民币

产品名称	本期发生额		上期发生额	
	营业收入	营业成本	营业收入	营业成本
加密键盘	59,705,768.27	19,292,105.67	42,993,122.73	13,690,766.10
电话 E-POS	209,891,788.83	198,836,431.68	245,145,613.22	238,233,528.45
自助服务终端	84,456,254.89	58,592,305.50	87,028,680.76	70,717,810.19
银行柜台端末设备	11,141,509.09	6,119,248.03	17,175,935.93	10,021,669.99
信用卡付费电话	1,242,946.09	763,623.76	1,264,456.50	752,136.76
精密机械加工	-	-	39,505.98	23,025.64
ATM 代理	-	-	-	-
LED 及相关贸易	133,101,006.85	121,232,298.74	66,125,122.73	58,511,715.79
其他	13,370,391.92	5,544,829.45	30,859,095.32	6,755,925.49
合计	512,909,665.94	410,380,842.83	490,631,533.17	398,706,578.41

(3) 主营业务（分地区）

单位：元 币种：人民币

地区名称	本期发生额		上期发生额	
	营业收入	营业成本	营业收入	营业成本
国内销售	455,661,831.23	388,864,218.71	444,131,675.70	380,730,854.35

地区名称	本期发生额		上期发生额	
	营业收入	营业成本	营业收入	营业成本
国外销售	57,247,834.71	21,516,624.12	46,499,857.47	17,975,724.06
合计	512,909,665.94	410,380,842.83	490,631,533.17	398,706,578.41

(4) 公司前五名客户的营业收入情况

单位：元 币种：人民币

客户名称	营业收入	占公司全部营业收入的比例
中国农业银行	146,299,439.79	28.52
湖南中科恒源科技股份有限公司	129,089,252.57	25.17
中国建设银行	52,454,954.80	10.23
中国邮政	25,172,181.20	4.91
日立	23,204,070.49	4.52
合计	376,219,898.85	73.35

5、投资收益

(1) 投资收益明细

单位：元 币种：人民币

项目	本期发生额	上期发生额
成本法核算的长期股权投资收益	-	9,617,420.01
权益法核算的长期股权投资收益	-11,145.48	-
处置长期股权投资产生的投资收益	-	747,888.95
持有交易性金融资产期间取得的投资收益	-	-
持有至到期投资取得的投资收益期间取得的投资收益	-	-
持有可供出售金融资产等期间取得的投资收益	-	-

项目	本期发生额	上期发生额
处置交易性金融资产取得的投资收益	-	-
持有至到期投资取得的投资收益	-	-
可供出售金融资产等取得的投资收益	-	-
其他	-	-
合计	-11,145.48	10,365,308.96

(2) 本报告期无按成本法核算的长期股权投资收益。

(3) 本报告期无按权益法核算的长期股权投资收益。

单位：元 币种：人民币

被投资单位	本期发生额	上期发生额	本期比上期增减变动的 原因
深圳市兵港科技有限公司	-11,145.48	-	-

6、现金流量表补充资料

单位：元 币种：人民币

补充资料	本期金额	上期金额
1. 将净利润调节为经营活动现金流量：		
净利润	14,597,330.23	29,509,701.70
加：资产减值准备	3,425,515.05	11,383,176.97
固定资产折旧、油气资产折耗、生产性生物资产折旧	4,991,253.81	6,307,710.72
无形资产摊销	846,869.82	854,564.27
长期待摊费用摊销	-	-
处置固定资产、无形资产和其他长期资产的损失（收益以“-”号填列）	-303,832.76	-
固定资产报废损失（收益以“-”号填列）	-	-
公允价值变动损失（收益以“-”号填列）	-	-
财务费用（收益以“-”号填列）	8,854,209.03	2,955,164.48

补充资料	本期金额	上期金额
投资损失（收益以“-”号填列）	11,145.48	-10,365,308.96
递延所得税资产减少（增加以“-”号填列）	-513,827.26	-1,709,626.62
递延所得税负债增加（减少以“-”号填列）	-	-
存货的减少（增加以“-”号填列）	-81,461,580.52	10,150,261.58
经营性应收项目的减少（增加以“-”号填列）	-123,043,358.95	-137,503,415.95
经营性应付项目的增加（减少以“-”号填列）	132,861,520.86	55,860,793.56
其他	-	-
经营活动产生的现金流量净额	-39,734,755.21	-32,556,978.25
2. 不涉及现金收支的重大投资和筹资活动：		
债务转为资本	-	-
一年内到期的可转换公司债券	-	-
融资租入固定资产	-	-
3. 现金及现金等价物净变动情况：		
现金的期末余额	90,016,430.03	151,313,389.73
减：现金的期初余额	151,313,389.73	263,251,742.15
加：现金等价物的期末余额	-	-
减：现金等价物的期初余额	-	-
现金及现金等价物净增加额	-61,296,959.70	-111,938,352.42

7、公司无反向购买下以评估值入账的资产、负债。

十四、补充资料

1、当期非经常性损益明细表

单位：元 币种：人民币

项目	金额	说明
非流动资产处置损益	303,832.76	固定资产处置收益

项目	金额	说明
越权审批或无正式批准文件的税收返还、减免	-	
计入当期损益的政府补助（与企业业务密切相关，按照国家统一标准定额或定量享受的政府补助除外）	2,346,072.62	-
计入当期损益的对非金融企业收取的资金占用费	-	-
企业取得子公司、联营企业及合营企业的投资成本小于取得投资时应享有被投资单位可辨认净资产公允价值产生的收益	-	-
非货币性资产交换损益	-	-
委托他人投资或管理资产的损益	-	-
因不可抗力因素，如遭受自然灾害而计提的各项资产减值准备	-	-
债务重组损益	-	-
企业重组费用，如安置职工的支出、整合费用等	-	-
交易价格显失公允的交易产生的超过公允价值部分的损益	-	-
同一控制下企业合并产生的子公司期初至合并日的当期净损益	-	-
与公司正常经营业务无关的或有事项产生的损益	-	-
除同公司正常经营业务相关的有效套期保值业务外，持有交易性金融资产、交易性金融负债产生的公允价值变动损益，以及处置交易性金融资产、交易性金融负债和可供出售金融资产取得的投资收益	-	-
单独进行减值测试的应收款项减值准备转回	-	-
对外委托贷款取得的损益	-	-
采用公允价值模式进行后续计量的投资性房地产公允价值变动产生的损益	-	-
根据税收、会计等法律、法规的要求对当期损益进行一次性调整对当期损益的影响	-	-
受托经营取得的托管费收入	-	-
除上述各项之外的其他营业外收入和支出	-12,446.03	-
其他符合非经常性损益定义的损益项目	-	-
所得税影响额	-447,520.80	-
少数股东权益影响额（税后）	-	-
合计	2,189,938.55	-

2、净资产收益率及每股收益

报告期利润	加权平均净资产收益率	每股收益	
		基本每股收益	稀释每股收益
归属于公司普通股股东的净利润	12.74%	0.42	0.42
扣除非经常性损益后归属于公司普通股股东的净利润	12.27%	0.40	0.40

3、公司主要会计报表项目的异常情况及原因的说明

单位：元 币种：人民币

项目	期末数与期初数 变动金额	期末数与期初数 变动比例	说明
货币资金	-90,058,476.16	-48.07%	主要系支付在建工程款，支付货款增加所致
应收票据	123,381,700.00	26851.29%	主要系本期商业承兑汇票增加所致
预付款项	15,971,823.30	201.11%	主要系向供应商预付货款增加所致
其他应收款	-13,947,676.54	-54.28%	主要系本期往来款减少所致
存货	79,497,948.60	62.21%	主要系本期销售订单增加，备货量增大所致
其他流动资产	-2,000,000.00	-100.00%	主要系3年维护费合同到期，转入费用所致
长期股权投资	20,730,454.52	13820.30%	主要系增加投资单位及投资成本所致
固定资产	172,757,150.88	512.62%	主要系工业园在建工程转入固定资产所致
在建工程	-94,775,119.92	-86.42%	主要系工业园在建工程转入固定资产所致
长期待摊费用	-108,083.40	-100.00%	主要系装修费摊销减少所致
递延所得税资产	950,132.70	37.21%	主要系减值准备增加所致
应付票据	-5,483,718.00	-70.37%	主要系商业承兑汇票减少所致
应付账款	65,516,239.88	87.40%	主要系材料采购增加所致
预收款项	25,834,688.91	63.56%	主要系收入增加所致
应交税费	15,615,417.60	644.65%	主要系12月销售增加所致
应付利息	191,943.73	100.00%	主要系增加银行贷款所致
其他应付款	25,897,907.76	826.55%	主要系应付往来款增加所致
未分配利润	40,306,501.48	38.95%	主要系本期将利润增加所致

项目	期末数与期初数 变动金额	期末数与期初数 变动比例	说明
少数股东权益	-3,198,814.03	-215.33%	主要系子公司亏损所致
营业税金及附加	1,559,912.01	111.99%	主要系城建税税率调整所致（城建税由1%调至7%）
财务费用	14,336,214.14	-524.41%	主要系贷款利息增加所致
资产减值损失	-6,009,842.02	-48.95%	主要系减值准备计提减少所致
投资收益	-11,145.48	-100.00%	主要系被投资单位亏损所致
营业外收入	-3,085,783.33	-48.70%	主要系政府补助减少所致
营业外支出	211,994.52	52.86%	主要系对外捐赠增加所致
所得税费用	5,506,390.21	89.92%	主要系利润增长所致
净利润	17,102,434.18	49.46%	主要系经营增长所致
少数股东损益	-2,674,254.42	-509.81%	主要系子公司亏损所致

法定代表人：_____ 主管会计工作负责人：_____ 会计机构负责人：

日 期：_____ 日 期：_____ 日 期：_____

第十一节 备查文件目录

- 一、载有董事长签名的2010年年度报告全文；
- 二、载有法定代表人、主管会计工作负责人、会计机构负责人（会计主管人员）签名并盖章的财务报表；
- 三、载有会计师事务所盖章、注册会计师签名并盖章的审计报告原件；
- 四、报告期内，公司在《证券时报》和巨潮资讯网（<http://www.cninfo.com.cn>）上公开披露过的所有公司文件的正本及公告的原稿。

上述文件备置于公司董事会办公室备查。

深圳市证通电子股份有限公司

董事长（曾胜强）：

二〇一一年四月二十八日