

广州杰赛科技股份有限公司
GCI SCIENCE & TECHNOLOGY CO.,LTD.

2010 年年度报告



证券简称：杰赛科技

证券代码：002544

披露日期：2011 年 3 月 23 日

重要提示

本公司董事会、监事会及其董事、监事、高级管理人员保证本报告所载资料不存在任何虚假记载、误导性陈述或者重大遗漏，并对其内容的真实性、准确性和完整性负个别及连带责任。

没有董事、监事、高级管理人员对本报告内容的真实性、准确性、完整性无法保证或存在异议。

本年度报告经公司第三届董事会第八次会议审议通过，全体董事出席了本次董事会会议。

广东正中珠江会计师事务所有限公司为本公司 2010 年度财务报告出具了标准无保留意见的审计报告。

公司董事长何可玉先生、主管会计工作负责人何启跃先生及会计机构负责人(会计主管人员)叶桂梁先生声明：保证本年度报告中财务报告的真实、完整。

目 录

第一节 公司基本情况简介.....	3
第二节 会计数据和业务数据摘要.....	5
第三节 股东变动及股东情况.....	7
第四节 董事、监事、高级管理人员和员工情况.....	13
第五节 公司治理结构.....	23
第六节 股东大会情况简介.....	32
第七节 董事会报告.....	34
第八节 监事会报告.....	62
第九节 重要事项.....	65
第十节 财务报告.....	72
第十一节 备查文件目录.....	150

第一节 公司基本情况简介

一、公司名称

中文名称：广州杰赛科技股份有限公司

英文名称：GCI SCIENCE & TECHNOLOGY CO., LTD.

中文简称：杰赛科技

英文名称缩写：JIESAI

二、公司法定代表人：何可玉

三、公司联系人及联系方式

	董事会秘书	证券事务代表
姓 名	黄征	梁月明
联系地址	广州市新港中路 381 号杰赛科技大楼	广州市新港中路 381 号杰赛科技大楼
电 话	020-84118343	020-84118343
传 真	020-84119246	020-84119246
电子信箱	IR@chinagci.com	IR@chinagci.com

四、公司注册地址：广州市新港中路381号

公司办公地址：广州市新港中路381号杰赛科技大楼

邮政编码：510310

公司互联网网址：<http://www.chinagci.com>

电子信箱：IR@chinagci.com

五、公司选定的信息披露报纸：《中国证券报》、《证券时报》、《上海证券报》、 《证券日报》

刊登年度报告的网站网址：巨潮资讯网（www.cninfo.com.cn）

公司年度报告备置地点：公司董事会办公室

六、公司股票上市交易所：深圳证券交易所

股票简称：杰赛科技

股票代码：002544

七、其他相关资料

公司首次注册登记日期：1994年11月19日

公司注册登记地点：广州市工商行政管理局

公司最近一次变更注册登记日期：2011年2月21日

企业法人营业执照注册号：440101000006499

税务登记号码：国税：粤国税字440105231213038

地税：粤地税字440105231213038

组织机构代码：23121303-8

公司聘请的会计师事务所名称：广东正中珠江会计师事务所有限公司

会计师事务所住所：广州市东风东路555号粤海大厦10楼

第二节 会计数据和业务数据摘要

一、本年主要财务数据和业务数据

(单位：元)

项目	金额
营业总收入	952,061,623.41
利润总额	63,454,258.25
归属于上市公司股东的净利润	55,626,179.23
归属于上市公司股东的扣除非经常性损益后的净利润	41,281,900.83
经营活动产生的现金流量净额	83,230,656.63

扣除非经常性损益的项目及金额

(单位：元)

非经常性损益项目	金额
非流动资产处置损益，包括已计提资产减值准备的冲销部分	-227,026.84
计入当期损益的政府补助，但与公司正常经营业务密切相关，符合国家政策规定、按照一定标准定额或定量持续享受的政府补助除外	17,276,771.50
除上述各项之外的营业外收支净额	-174,123.01
非经常性损益相应的所得税	-2,531,343.25
合计	14,344,278.40

二、截至报告期末公司近 3 年的主要会计数据和财务指标

(一) 主要会计数据

(单位：元)

	2010 年	2009 年	本年比上年 增减	2008 年
营业总收入 (元)	952,061,623.41	798,385,984.36	19.25%	721,412,808.09
利润总额 (元)	63,454,258.25	46,658,586.70	36.00%	40,814,477.98
归属于上市公司股东的净利润 (元)	55,626,179.23	41,950,955.22	32.60%	31,641,075.46

归属于上市公司股东的扣除非经常性损益的净利润(元)	41,281,900.83	35,584,411.14	16.01%	29,876,950.75
经营活动产生的现金流量净额(元)	83,230,656.63	46,845,461.79	77.67%	14,995,319.01
	2010 年末	2009 年末	本年末比上年末增减	2008 年末
总资产(元)	879,429,749.54	770,130,153.70	14.19%	650,362,390.27
归属于上市公司股东的所有者权益(元)	313,779,852.39	257,166,837.96	22.01%	217,507,886.74
股本(股)	63,960,000.00	63,960,000.00	0.00%	63,960,000.00

(二) 主要财务指标

	2010 年	2009 年	本年比上年增减	2008 年
基本每股收益(元/股)	0.87	0.66	31.82%	0.49
稀释每股收益(元/股)	0.87	0.66	31.82%	0.49
用最新股本计算的每股收益(元/股)	0.65	-	-	-
扣除非经常性损益后的基本每股收益(元/股)	0.65	0.56	16.07%	0.47
加权平均净资产收益率	19.45%	17.52%	1.93%	15.56%
扣除非经常性损益后的加权平均净资产收益率	14.44%	14.86%	-0.42%	14.70%
每股经营活动产生的现金流量净额(元/股)	1.30	0.73	78.08%	0.23
	2010 年末	2009 年末	本年末比上年末增减	2008 年末
归属于上市公司股东的每股净资产(元/股)	4.91	4.02	22.14%	3.40

第三节 股东变动及股东情况

一、股份变动情况

报告期内，本公司未发生股份变动情况。

(一) 股份变动情况表

单位：股

	本次变动前		本次变动增减 (+, -)					本次变动后	
	数量	比例	发行 新股	送股	公积金 转股	其他	小计	数量	比例
一、有限售条件股份	63,960,000	100%						63,960,000	100%
1、国家持股									
2、国有法人持股	39,682,703	62.043%						39,682,703	62.043%
3、其他内资持股	24,277,297	37.957%						24,277,297	37.957%
其中：境内非国有法人持股	12,792,000	20%						12,792,000	20%
境内自然人持股	11,485,297	17.957%						11,485,297	17.957%
4、外资持股									
其中：境外法人持股									
境外自然人持股									
5、高管股份									
二、无限售条件股份									
1、人民币普通股									
2、境内上市的外资股									
3、境外上市的外资股									
4、其他									
三、股份总数	63,960,000	100%						63,960,000	100%

(二) 限售股份变动情况表

单位：股

股东名称	年初限售股数	本年解除限售股数	本年增加限售股数	年末限售股数	限售原因	解除限售日期
广州通信研究所	32,007,503	0	0	32,007,503	首发承诺	2014-01-28
深圳市中科招商创业投资有限公司	12,792,000	0	0	12,792,000	首发承诺	2012-01-28
广州科技风险投资有限公司	7,675,200	0	0	7,675,200	首发承诺	2012-01-28
梁鸣	706,758	0	0	706,758	首发承诺	2012-01-28
何可玉	633,204	0	0	633,204	首发承诺	2012-01-28
郭正节	502,086	0	0	502,086	首发承诺	2012-01-28
彭革新	502,086	0	0	502,086	首发承诺	2012-01-28
郑华红	502,086	0	0	502,086	首发承诺	2012-01-28
何启跃	502,086	0	0	502,086	首发承诺	2012-01-28
吴阳阳	502,086	0	0	502,086	首发承诺	2012-01-28
万永乐	367,770	0	0	367,770	首发承诺	2012-01-28
张金安	319,800	0	0	319,800	首发承诺	2012-01-28
林庆莲	294,216	0	0	294,216	首发承诺	2012-01-28
彭浩	294,216	0	0	294,216	首发承诺	2012-01-28
张云明	294,216	0	0	294,216	首发承诺	2012-01-28
彭国庆	294,216	0	0	294,216	首发承诺	2012-01-28
杨绍华	294,216	0	0	294,216	首发承诺	2012-01-28
黄向东	294,216	0	0	294,216	首发承诺	2012-01-28
肖耀坤	294,216	0	0	294,216	首发承诺	2012-01-28
成杰	204,672	0	0	204,672	首发承诺	2012-01-28
王汝智	204,672	0	0	204,672	首发承诺	2012-01-28
陈瑞生	204,672	0	0	204,672	首发承诺	2012-01-28
孙义传	204,672	0	0	204,672	首发承诺	2012-01-28
王琥	204,672	0	0	204,672	首发承诺	2012-01-28
贺自斌	204,672	0	0	204,672	首发承诺	2012-01-28
李惊生	204,672	0	0	204,672	首发承诺	2012-01-28
李小挥	204,672	0	0	204,672	首发承诺	2012-01-28
张洪霞	204,672	0	0	204,672	首发承诺	2012-01-28
陈迪平	204,672	0	0	204,672	首发承诺	2012-01-28
陈俊可	204,672	0	0	204,672	首发承诺	2012-01-28
洪舜澎	204,672	0	0	204,672	首发承诺	2012-01-28
黄剑明	204,672	0	0	204,672	首发承诺	2012-01-28
任炳礼	204,672	0	0	204,672	首发承诺	2012-01-28
杨世泰	204,672	0	0	204,672	首发承诺	2012-01-28
张传庆	204,672	0	0	204,672	首发承诺	2012-01-28
叶桂梁	191,880	0	0	191,880	首发承诺	2012-01-28

刘向东	176,530	0	0	176,530	首发承诺	2012-01-28
尹东亮	127,920	0	0	127,920	首发承诺	2012-01-28
余鹏	127,920	0	0	127,920	首发承诺	2012-01-28
陈志谦	127,920	0	0	127,920	首发承诺	2012-01-28
姚若松	124,083	0	0	124,083	首发承诺	2012-01-28
陈健源	122,803	0	0	122,803	首发承诺	2012-01-28
李金明	122,803	0	0	122,803	首发承诺	2012-01-28
李中午	122,803	0	0	122,803	首发承诺	2012-01-28
王玫	122,803	0	0	122,803	首发承诺	2012-01-28
陈湘灵	117,686	0	0	117,686	首发承诺	2012-01-28
谢慧群	63,960	0	0	63,960	首发承诺	2012-01-28
郑嘉昕	63,960	0	0	63,960	首发承诺	2012-01-28
合计	63,960,000	0	0	63,960,000	-	-

二、证券发行和上市情况

（一）到报告期末为止的前3年历次证券发行情况

到报告期末为止的前3年，公司没有证券发行情况。

（二）报告期末截止日后证券发行与上市情况

2011年1月10日，经中国证券监督管理委员会证监许可[2011]44号文核准，本公司公开发行2,200万股人民币普通股。

本次发行采用网下向询价对象询价配售与网上资金申购定价发行相结合的方式，其中网下配售440万股，网上定价发行1,760万股，发行价格为28.00元/股。

经深圳证券交易所《关于广州杰赛科技股份有限公司人民币普通股股票上市的通知》（深证上[2011]37号）同意，本公司发行的人民币普通股股票在深圳证券交易所上市，股票简称“杰赛科技”，股票代码“002544”；其中本次公开发行中网上定价发行的1,760万股股票于2011年1月28日起上市交易。

公司首次公开发行股票并上市后，公司总股份由6,396万股增加到8,596万股，其中：无限售条件的股份数为1,760万股，自2011年1月28日起在深圳证券交易所中小企业板上市交易，占总股本的20.475%；有限售条件的股份总数为6836万股（其中网下配售的440万股限售3个月，于2011年4月28日上市交易）。

（三）公司内部职工股情况

公司无内部职工股。

三、股东情况

(一) 股东数量和持股情况

截止2010年12月31日，公司股东情况如下：

单位：股

股东总数	48 名				
前 10 名股东持股情况					
股东名称	股东性质	持股比例	持股总数	持有有限售条件股份数量	质押或冻结的股份数量
广州通信研究所	国有法人	50.043%	32,007,503	32,007,503	0
深圳市中科招商创业投资有限公司	境内非国有法人	20.000%	12,792,000	12,792,000	0
广州科技风险投资有限公司	国有法人	12.000%	7,675,200	7,675,200	0
梁鸣	境内自然人	1.105%	706,758	706,758	0
何可玉	境内自然人	0.990%	633,204	633,204	0
郭正节	境内自然人	0.785%	502,086	502,086	0
彭革新	境内自然人	0.785%	502,086	502,086	0
郑华红	境内自然人	0.785%	502,086	502,086	0
何启跃	境内自然人	0.785%	502,086	502,086	0
吴阳阳	境内自然人	0.785%	502,086	502,086	0
前 10 名无限售条件股东持股情况					
股东名称	持有无限售条件股份数量		股份种类		
无	0		人民币普通股		
上述股东关联关系或一致行动的说明	上述股东中广州通信研究所、梁鸣、何可玉、彭革新、郑华红之间有关联关系。梁鸣为广州通信研究所党委书记兼副所长，何可玉为广州通信研究所咨询审议委员会常务主任委员，彭革新为广州通信研究所副所长，郑华红为广州通信研究所党委副书记兼纪律检查委员会书记。				

（二）公司控股股东及实际控制人情况

1、控股股东情况

本公司控股股东为广州通信研究所（又名中国电子科技集团公司第七研究所，简称“七所”），截止报告期末持有本公司股份32,007,503股，占公司总股本的50.043%。广州通信研究所作为国家认定的部属一类军工研究所，是特种通信技术总体单位，主要负责研究特种移动通信新技术、新系统和新设备，为国防建设提供新型特种移动通信装备，制订移动通信系统和设备的技术体制和技术标准。广州通信研究所目前是国际电信联盟ITU-R第八研究组中国对口组成员单位，国际电工委员会IEC/SC12F(移动通信)中国对口组组长单位，国防二级计量技术机构。广州通信研究所前身为成立于1958年11月的国营沙河无线电器材厂，1964年改为研究所，先后隶属于第四机械工业部、电子工业部、机械电子工业部、电子工业部、信息产业部，目前为中国电子科技集团公司下属事业法人成员单位。

广州通信研究所的住所为广州市新港中路381号，开办资金为5,430万元，法定代表人为史学海先生。

2、实际控制人情况

公司的实际控制人为中国电子科技集团公司（简称“中国电科”）。中国电科是以原信息产业部直属科研院所和高科技企业为基础组建而成的国有大型企业集团，是国家批准的国有资产授权投资机构之一，是由国务院国资委直属管理的中央企业，注册资本 47.682 亿元。中国电科始建于 2002 年，注册资本 47.682 亿元，住所为北京市海淀区万寿路 27 号，法定代表人为王志刚先生。

公司与实际控制人之间的产权及控制关系的方框图：

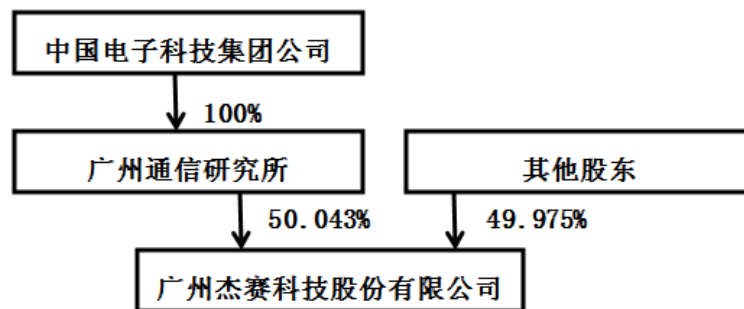

3、其他持股在10%以上的法人股东情况

截止报告期末，其他持股在10%以上的法人股东有深圳市中科招商创业投资有限公司（简称“中科招商”）和广州科技风险投资有限公司（简称“广州风投”）。

中科招商持有公司股份12,792,000股，占公司总股本的20%。中科招商成立于2001年6月22日，注册资本40,000万元，住所为深圳市福田区深南大道4009号投资大厦13层C1区，法定代表人为陈代华先生，主营业务为直接投资高新技术产业和其他技术创新产业；受托管理和经营创业资本；投资咨询业务；直接投资或参与企业孵化器的建设；资产受托管理。

广州风投持有公司股份7,675,200股，占公司总股本的12%。广州风投成立于1999年11月25日，注册资本80,000万元，住所为广州高新技术产业开发区科学城广州国际企业孵化器C区C204之一房，法定代表人为冯梦觉先生，主营业务为对高新技术、创新企业的投资及融资担保，提供科技风险投资基金和其他资产管理业务；投资咨询。

第四节 董事、监事、高级管理人员和员工情况

一、董事、监事、高级管理人员的情况

(一) 董事、监事和高级管理人员持股变动及报酬情况

姓名	职务	性别	年龄	任期起始日期	任期终止日期	年初持股数	年末持股数	变动原因	报告期内从公司领取的报酬总额(万元)(税前)	是否在股东单位或其他关联单位领取薪酬
何可玉	董事长	男	67	2009年4月30日	2012年4月29日	633,204	633,204		24.00	是
梁鸣	副董事长	男	54	2009年4月30日	2012年4月29日	706,758	706,758		0	是
单祥双	副董事长	男	44	2009年4月30日	2012年4月29日	0	0		0	否
万永乐	董事	男	54	2009年4月30日	2012年4月29日	367,770	367,770		0	是
冯梦觉	董事	男	48	2009年4月30日	2012年4月29日	0	0		0	是
张黎明	董事	男	49	2009年4月30日	2012年4月29日	0	0		0	否
何启跃	董事、总裁	男	52	2009年4月30日	2012年4月29日	502,086	502,086		92.20	否
刘汝林	独立董事	男	66	2010年4月16日	2012年4月29日	0	0		3.40	否
陈学道	独立董事	男	69	2010年4月16日	2012年4月29日	0	0		3.40	否

高圣平	独立董事	男	43	2010年4月16日	2012年4月29日	0	0		3.40	否
卢锐	独立董事	男	36	2010年4月16日	2012年4月29日	0	0		3.40	否
刘锦湘	独立董事 (离任)	男	71	2009年4月30日	2010年4月16日	0	0		1.40	否
侯印鸣	独立董事 (离任)	男	74	2009年4月30日	2010年4月16日	0	0		1.40	否
陆正华	独立董事 (离任)	女	49	2009年4月30日	2010年4月16日	0	0		1.40	否
辛焕平	独立董事 (离任)	男	48	2009年4月30日	2010年4月16日	0	0		1.40	否
黄消溶	监事会主席	女	42	2009年4月30日	2012年4月29日	0	0		0	是
王小明	监事	男	51	2009年4月30日	2012年4月29日	0	0		0	是
金林海	监事	男	45	2009年4月30日	2012年4月29日	0	0		0	否
侯玉清	职工代表 监事	男	48	2010年4月15日	2012年4月29日	0	0		39.10	否
李敬虹	职工代表 监事	男	44	2009年4月30日	2012年4月29日	0	0		88.24	否
罗旭光	职工代表 监事(离任)	男	53	2009年4月30日	2010年4月15日	0	0		35.48	否
彭国庆	副总裁	女	55	2009年4月30日	2012年4月29日	294,216	294,216		174.49	否
吴阳阳	副总裁	女	42	2009年4月30日	2012年4月29日	502,086	502,086		56.03	否

李刚	副总裁	男	51	2009年4月30日	2012年4月29日	0	0		56.00	否
黄向东	副总裁	男	43	2009年4月30日	2012年4月29日	294,216	294,216		70.83	否
黄征	副总裁、 董事会秘书	男	43	2009年4月30日	2012年4月29日	0	0		25.43	否
叶桂梁	财务总监	男	42	2009年4月30日	2012年4月29日	191,880	191,880		39.63	否
合计	-	-	-	-	-	3,492,216	3,492,216	-	720.63	-

(二) 现任董事、监事、高级管理人员的主要工作经历

1、现任董事

何可玉先生：董事长，任期至2012年4月29日，中国国籍，无永久境外居留权，1944年生，毕业于东南大学，研究员级高级工程师，高级政工师，享受国家特殊津贴专家，广东省五一劳动奖章获得者，获上市公司独立董事培训结业证书。其主持的多个项目曾获国家省部级奖项，其中包括国内首部具有自主知识产权GSM手机的研制。从1977年开始，历任七所专题组长、研究室负责人、科技处处长、所长、党委书记等职务。现任七所咨询审议委员会常务主任委员、弘宇科技董事。

梁鸣先生：副董事长，任期至2012年4月29日，中国国籍，无永久境外居留权，1957年生，毕业于电子科技大学，高级工程师。其主持的项目曾荣获电子工业部科技成果奖、科技进步奖、国家科委科技优秀成果奖、国家气象科学技术成果奖等多项奖项，并于1992年被电子工业部评为“优秀科技青年”。历任七所经营处处长、所长助理、副所长兼杰赛科技总裁、所长。现任七所党委书记兼副所长、弘宇科技董事。

单祥双先生：副董事长，任期至2012年4月29日，中国国籍，无永久境外居留权，1967年生，毕业于厦门大学、中国社会科学院研究生院。历任招商证券交通行业研究部经理、中国交通投融资专业委员会秘书长、北大创业投资研究中心常务副主任。现任深圳市中科招商创业投资有限公司、中科招商创业投资管理有限公司总裁。

万永乐先生：董事，任期至2012年4月29日，中国国籍，无永久境外居留权，1957年生，毕业于电子科技大学，研究员级高级工程师。工作期间，其参与的GSM手机项目曾获国家计委、科委、财务部颁发的国家“八五”科技攻关重大科技成果奖。现任七所副所长、弘宇科技董事长、通广通信董事长，通广电缆董事长。

冯梦觉先生：董事，任期至2012年4月29日，中国国籍，无永久境外居留权，1963年生，毕业于华南理工大学，工程师。1992年至今，先后担任广州市星火公司副总经理、百星生物工程有限公司副总经理、广州科技开发总公司总经理助理、广州市科技实业发展公司常务副总经理、广州科技风险投资有限公司总经理，现任广州科技风险投资有限公司董事长、广州市科达实业发展公司总经理、广州生产力促进中心副主任。

张黎明先生：董事，任期至2012年4月29日，中国国籍，无永久境外居留权，1962年生，毕业于中南财经大学，高级会计师。先后在财政部工业交通司、涉外司、企业司工作。2002年任中国电科财务部主任、总经理助理等职务。2006年至今任中国华录集团有限公司董事、总会计师，兼深圳市中科招商创业投资有限公司董事。

何启跃先生：董事，任期至2012年4月29日，中国国籍，无永久境外居留权，1959年生，毕业于电子科技大学，高级工程师。曾任西昌卫星发射中心司令部通讯处参谋、广西进出口公司驻越南办事处首席代表，2001年3月加入杰赛科技任总裁助理兼拓展部总经理、技术中心主任，2004年1月任杰赛科技总裁。现任任杰赛科技总裁、董事，杰赛印尼公司董事长，杰赛互教通董事长。

刘汝林先生：独立董事，任期至2012年4月29日，中国国籍，无永久境外居留权，1945年生，毕业于清华大学，研究员级高级工程师。历任北京广播器材厂技术员，工程师；中国计算机技术服务公司（后为中软总公司）高级工程师；电子工业部、信息产业部综合规划司处长、副司长；2004年11月至今任中国电子学会副理事长兼秘书长。获上市公司独立董事培训结业证书，兼任彩虹显示器件股份有限公司、大唐高鸿数据网络技术股份有限公司、太极计算机股份有限公司独立董事。

陈学道先生：独立董事，任期至2012年4月29日，中国国籍，无永久境外居留权，1942年生，毕业于北京邮电大学，教授级高级工程师，1992年起享受国务

院特殊津贴。历任广州通信设备厂科长、厂长，广东省邮电管理局副局长、局长、党组书记；广东省及广州市第九届政协委员。现任广东省通信学会理事长及广东省通信行业协会名誉理事长、广东省互联网协会名誉会长、广东省科学技术协会常委、工业和信息化部通信科学技术委员会委员和通信经济专家委员会委员、中国通信学会常务理事等。兼任香港精英国际有限公司、香港直通电讯控股有限公司、广东高新兴通信股份有限公司独立董事，获上市公司独立董事培训结业证书。

高圣平先生：独立董事，任期至2012年4月29日，中国国籍，无永久境外居留权，1968年生，毕业于中国政法大学，中国人民大学法学院博士后。现任中国人民大学法学院副教授，中国人民大学民商事法律科学研究中心专职研究人员，中国人民大学商学院MBA、EMBA商法教员，世行集团国际金融公司法律专家。参与《中华人民共和国物权法》、《中华人民共和国融资租赁法》的论证与起草工作以及《应收账款出质登记管理办法》、《动产抵押登记办法》的起草和调研工作，是全国人大财经委《中华人民共和国融资租赁法》立法小组成员。获上市公司独立董事培训结业证书，兼任苏州宝馨科技实业股份有限公司独立董事。

卢锐先生：独立董事，任期至2012年4月29日，中国国籍，无永久境外居留权，1975年生，毕业于中山大学，管理学（会计学专业）博士。曾任广州市财贸管理干部学院讲师，美国麻省理工大学斯隆管理学院访问学者，现任中山大学岭南（大学）学院副教授，硕士生导师，会计与资本运营研究中心主任，财税系书记，会计教学指导委员。为中国第三期学术类会计领军（后备）人才，中国会计学会会员，主编《财务管理》，专著《管理层权力、薪酬激励与绩效》，主持国家自然科学基金等纵横向课题多项。获上市公司独立董事培训结业证书。

2、现任监事

黄消溶女士：监事会主席，任期至2012年4月29日，中国国籍，无永久境外居留权，1969年生，先后在工商银行广州市分行、广州科技风险投资有限公司工作，主要负责财务核算、投资项目审核。现任广州科技风险投资有限公司财务部经理。

王小明先生：监事，任期至2012年4月29日，中国国籍，无永久境外居留权，1960年生，会计师，1980年1月至今在广州通信研究所工作，现任七所财务处处长、广州通广通信科技公司董事、广州市弘宇科技有限公司监事。

金林海先生：监事，任期至2012年4月29日，中国国籍，无永久境外居留权，1966年生，毕业于北京林业大学、厦门大学。曾任林业部宁波财经学校教师，深圳市建材集团有限公司财务部会计师、高级经理，深圳市中科招商创业投资管理有限公司行政财务部执行总经理。现任深圳市中科招商创业投资管理有限公司财务部执行副总裁。

侯玉清先生：职工代表监事，任期至2012年4月29日，中国国籍，无永久境外居留权，1963年生，毕业于西安电子科技大学，工程师。曾在江西有线电厂、广州通信研究所第五研究室工作。2000年起就职于本公司，先后任职于通信设备分公司、技术中心、网络通信分公司等部门，现任杰赛科技技术中心副主任。

李敬虹先生：职工代表监事，任期至2012年4月29日，中国国籍，无永久境外居留权，1967年生，先后就读于重庆大学、电子科技大学、北京大学光华管理学院，获微电子和工商管理双硕士学位。1989年起，在原电子工业部第44研究所从事军品预研项目研究，三次获部级科技进步2等奖，曾任科研技术处副处长，高级工程师职称。2000年就职广东东骏集团公司总裁助理。2005年入职公司，荣获2006年度杰赛科技建功立业“杰出经理人”称号和2007年度杰赛科技优秀经营团队总裁特别奖。现任杰赛科技移动通信设备分公司总经理。

3、高级管理人员

何启跃先生：总裁，任期至2012年4月29日，简历见董事。

彭国庆女士：副总裁，任期至2012年4月29日，中国国籍，无永久境外居留权，1956年生，毕业于西北电讯工程学院，高级工程师，拥有一级项目经理资格证书，概预算资格证书。先后就职于电子工业部桂林611厂设计所、七所工程设计中心，2000年任杰赛科技通信规划设计院总经理。工作期间先后参加完成联通广东、浙江、安徽、湖南、福建等省各期的GSM、CDMA网工程的勘察设计工作，多次获得国家部委的表彰以及奖励。2003年7月至今任公司副总裁兼通信规划设计院总经理。

吴阳阳女士：副总裁，任期至2012年4月29日，中国国籍，无永久境外居留权，1969年生，毕业于华南理工大学，高级工程师。1990年7月起任职于七所八室、生产经营处，2000年任公司企划投资部总经理，2001年至2003年7月担任公司总裁助理兼企划投资部总经理。曾获中国电子科技集团第七研究所“十佳标兵”

称号。2003年7月至今任公司副总裁，杰赛互教通、杰赛印尼董事。广州市海珠区第十三届政协常委，广州市海珠区科学技术协会副主席。

李刚先生：副总裁，任期至2012年4月29日，中国国籍，无永久境外居留权，1960年生，毕业于清华大学。1982年起任职于总装备部装甲兵军事代表局，先后担任驻宝鸡地区总军事代表及驻广州地区总军事代表。曾获得军队科技进步三等奖四次，二等奖一次，国防科技三等奖一次；2005年获得总装备部优秀人才奖。2006年8月至今任杰赛公司总裁助理，现任公司副总裁。

黄向东先生：副总裁，任期至2012年4月29日，中国国籍，无永久境外居留权，1968年生，毕业于华南理工大学；1990年7月起任职于中国电子科技集团公司第七研究所，1994年任七所印制电路板厂副厂长，2000年起至今担任杰赛公司印制电路分公司总经理。曾获中国电子科技集团公司第七研究所“十佳青年”、“优秀共产党员”称号。现任公司副总裁兼电子电路分公司总经理。

黄征先生：副总裁、董事会秘书，任期至2012年4月29日，中国国籍，无永久境外居留权，1968年生，毕业于吉林工业大学，拥有深交所上市公司董事会秘书资格证书，并获上市公司独立董事、上交所董事会秘书培训结业证书。曾任西安海星科技集团金融投资部经理助理，君华集团总裁助理、董事会秘书、副总裁，2003年7月加入杰赛科技任总裁助理，2004年1月起任杰赛公司董事会秘书兼董事会办公室主任，2011年2月24日至今任副总裁、董事会秘书。

叶桂梁先生：财务总监，任期至2012年4月29日，中国国籍，无永久境外居留权，1969年生，毕业于杭州电子工业学院。曾任七所财务处处长助理，2000年起任杰赛科技财务部总经理兼资金结算中心主任、总裁助理，杰赛印尼公司及杰赛互教通公司董事，2011年2月24日至今任杰赛科技财务总监。

（三）董事、监事、高级管理人员在其他单位的任职情况

姓名	职务	兼职单位名称	兼职职务	兼职单位与公司关联关系
何可玉	董事长	广州通信研究所	咨询审议委员会常务主任委员	控股股东
		广州市弘宇科技有限公司	董事	控股股东控股子公司
梁 鸣	副董事长	广州通信研究所	党委书记兼副所长	控股股东
		广州市弘宇科技有限公司	董事	控股股东控股子公司
单祥双	副董事长	深圳市中科招商创业投资	总裁	非控股股东

		有限公司		
		中科招商创业投资管理 有限公司		非控股股东的关联公司
万永乐	董事	广州通信研究所	副所长	控股股东
		广州市弘宇科技有限公司	董事长	控股股东控股子公司
		广州通广通信科技公司	董事长	控股股东全资子公司
		广州通广通信电缆有限公司	董事长	控股股东间接持股公司
冯梦觉	董事	广州市科达实业发展公司	总经理	非控股股东的股东
		广州生产力促进中心	副主任	无关联关系
		广州科技风险投资有限公司	董事长	非控股股东
张黎明	董事	深圳市中科招商创业投资有限 公司	董事	非控股股东
		中国华录集团有限公司	董事、总会 会计师	非控股股东的股东
何启跃	董事、总 裁	杰赛科技印尼有限公司	董事长	公司控股子公司
		广州杰赛互教通信息技术有限 公司	董事长	公司控股子公司
刘汝林	独立董事	中国电子学会	副理事长兼 秘书长	无关联关系
		彩虹显示器件股份有限公司	独立董事	无关联关系
		大唐高鸿数据网络技术股份有 限公司	独立董事	无关联关系
		太极计算机股份有限公司	独立董事	无关联关系
陈学道	独立董事	广东省通信学会	理事长	无关联关系
		广东省科学技术协会	常委	无关联关系
		工业和信息化部通信科学技术 委员会	委员	无关联关系
		工业和信息化部通信经济专家 委员会	委员	无关联关系
		中国通信学会	常务理事	无关联关系
		广东省通信行业协会	名誉理事长	无关联关系
		广东省互联网协会	名誉会长	无关联关系
		香港精英国际有限公司	独立董事	无关联关系
		香港直通电讯控股有限公司	独立董事	无关联关系
		广东高新兴通信股份有限公司	独立董事	无关联关系
高圣平	独立董事	中国人民大学法学院	副教授	无关联关系
		苏州宝馨科技实业股份有限公 司	独立董事	无关联关系
卢锐	独立董事	中山大学岭南(大学)学院	副教授	无关联关系
黄消溶	监事会主 席	广州科技风险投资有限公司	财务部经理	非控股股东
王小明	监事	广州通信研究所	财务处处长	控股股东
		广州通广通信科技公司	董事	控股股东全资子公司
		广州市弘宇科技有限公司	监事	控股股东控股子公司
金林海	监事	深圳市中科招商创业投资管理 有限公司	财务部执行 副总裁	非控股股东的关联公司
吴阳阳	副总裁	广州杰赛互教通信息技术有限 公司、杰赛科技印尼有限公司	董事	公司控股子公司
叶桂梁	财务总监	广州杰赛互教通信息技术有限 公司、杰赛科技印尼有限公司	董事	公司控股子公司

（四）董事、监事、高级管理人员年度报酬情况

在公司任职的董事、监事、高级管理人员按其职务根据公司现行的薪酬制度领取报酬，并依据风险、责任、利益相一致的原则，年底根据经营业绩和个人绩效考核成绩，由董事会薪酬与考核委员考评并确定其年度奖金和奖惩方式。

独立董事津贴按照股东大会决议执行，独立董事参加会议发生的差旅费、办公费等履职费用由公司承担。

（五）报告期内董事、监事被选举或离任，聘任或解聘高级管理人员情况

报告期内，公司独立董事刘锦湘先生、侯印鸣先生、陆正华女士、辛焕平先生因六年任期届满，至2010年4月15日任期结束，不再担任公司独立董事职务。经公司2009年度股东大会审议通过，聘任刘汝林先生、陈学道先生、高圣平先生、卢锐先生为公司第三届董事会独立董事，任期与本届董事会同步，至2012年4月29日。

公司监事罗旭光因个人工作原因，辞去职工代表监事职务。经公司第二届职工代表大会等额选举、记名投票表决，增补侯玉清为公司第三届监事会职工代表监事，任期至2012年4月29日。

报告期内，公司不存在其他聘任或解聘高级管理人员情况。

二、公司员工情况

截至2010年12月31日，本公司员工总数1948人。公司员工结构如下：

（一）专业结构情况

专业类别	人数	占员工总数的比例
管理人员	46	2.36%
市场营销	180	9.24%
研发人员	215	11.0%
技术人员	615	31.6%
专业支持	265	13.6%
生产操作	627	32.2%
合计	1948	100%

(二) 教育程度结构情况

程度类别	人数	占员工总数的比例
大学本科以上	831	42.6%
大专	383	19.7%
高中、中专及以下	734	37.7%
合计	1948	100%

(三) 截止报告期末，公司需承担费用的离退休职工人数为17人。

第五节 公司治理结构

一、公司治理结构现状

报告期内，公司严格按照《公司法》、《证券法》、《上市公司治理准则》、《深圳证券交易所股票上市规则》、《中小企业板上市公司规范运作指引》及其他相关法律、法规的要求，不断完善公司法人治理结构，建立健全内部控制制度，不断提高公司治理水平。

（一）关于股东与股东大会

公司严格遵守《公司法》、《公司章程》和《股东大会议事规则》等法律法规，规范地召集、召开股东大会。股东大会的召集、召开程序、出席股东大会的人员资格及股东大会的表决程序均符合《公司法》、《股东大会议事规则》及其他法律法规的规定，能够确保全体股东尤其是中小股东享有平等地位，充分行使自己的权利。

（二）关于公司与控股股东

公司拥有独立的业务和经营自主能力，在业务、人员、资产、机构、财务等方面与控股股东相互独立，公司董事会、监事会和内部机构独立运作，公司的重大决策由股东大会依法做出，控股股东依法行使股东权利，没有超越公司股东大会直接或者间接干预公司的决策和经营活动的行为。公司与控股股东之间发生的关联交易定价公平合理，在审议关联交易事项时，关联股东回避了表决。

（三）关于董事与董事会

公司严格按照法律法规和《公司章程》规定的选聘程序选举董事，董事会的人数及人员构成符合法律法规和《公司章程》的要求。公司董事会设立了战略委员会、审计委员会、提名委员会、薪酬与考核委员会等四个专门委员会，为董事会的决策提供专业意见和参考。报告期内，公司全体董事能严格按照《公司法》、《公司章程》和《董事会议事规则》的规定，认真出席董事会和股东大会，积极参加相关培训，不断学习有关法律法规。公司董事会会议的召集、召开和表决程

序规范，日常运作规范，对公司和股东负责。

（四）关于监事与监事会

公司严格按照《公司法》、《公司章程》等有关规定选举监事，监事会的人数及人员构成符合法律、法规的要求。监事会会议的召集、召开和表决程序符合《公司法》和《公司章程》的规定。公司监事能够按照相关法律法规和制度的要求，认真履行自己的职责，对董事会决策程序、决议事项及公司依法运作情况实施监督，对公司董事、总裁和其他高级管理人员履行职责的合法合规性等进行有效监督，维护了公司及股东的合法权益。

（五）关于绩效评价与激励约束机制

公司已建立了较为完善、公正、透明的董事、监事和高级管理人员绩效评价标准和激励约束机制，通过有效方式加强对公司董事、高管的激励。

（六）关于相关利益者

公司充分尊重和维护相关利益者的合法权益，以回馈员工、股东、社会为使命，积极与相关利益者沟通与交流，并主动承担更多的社会责任，努力实现股东、社会、员工等各方利益的均衡。

（七）关于信息披露与投资者关系

公司按照《深圳证券交易所股票上市规则》、《深圳证券交易所中小企业板上市公司规范运作指引》、《公司章程》的规定，设立专门机构（董事会办公室）并配备了相应人员，依法履行信息披露义务，确保信息披露真实、及时、准确、完整，使所有股东都有平等的机会获得信息。

公司指定董事会秘书为公司的投资者关系管理负责人，负责公司的信息披露与投资者关系的管理，接待股东的来访和咨询。公司上市后指定《证券时报》、《中国证券报》、《上海证券报》、《证券日报》和巨潮资讯网为公司信息披露的报纸和网站，真实、准确、及时地披露公司信息，确保公司所有股东公平地获得公司相关信息。

（八）内部审计制度

公司建立了《内部审计管理制度》，内部审计部门为监察审计室，聘任了审

计机构负责人，对公司日常运行、内控制度和公司重大关联交易进行有效控制。

二、公司董事长、独立董事及其他董事履行职责情况

报告期内，公司全体董事均能严格按照《公司法》、《公司章程》、《董事会议事规则》及其他法律法规和规范性文件的规定和要求，恪尽职守、勤勉尽责，依靠自己的专业知识、经验和能力作出决策，切实维护了公司和全体股东的权益。

（一）董事长履行职责情况

公司董事长严格按照《公司法》和《公司章程》等有关规定履行职责，加强董事会建设，严格实施董事会集体决策机制；推动公司各项制度的制定和完善，积极推动公司治理工作；确保董事会依法正常运作，亲自出席并依法召集、召开和主持董事会会议；认真执行股东大会决议，督促执行董事会的各项决议；保证独立董事和董事会秘书的知情权，及时将董事会工作运行情况通报所有董事。同时，督促其他董事、高管人员积极参加监管机构组织的培训，认真学习相关法律法规，提高依法履职意识。

（二）独立董事履行职责情况

公司独立董事均能按照《公司章程》、《董事会议事规则》的规定，忠实、勤勉地履行其职责，积极参加董事会和股东大会会议，关注公司经营管理情况、检查公司财务状况、公司依法运营情况和其他重大事项的进展情况，认真参与公司决策，并依靠自己的专业知识和能力做出客观、公正、独立的判断，充分发挥了独立董事的作用，维护了公司、全体股东尤其是中小股东的合法权益。

报告期内，独立董事对公司董事会审议事项及其他事项未提出异议。

（三）董事履行职责情况

报告期内，公司全体董事均能严格按照《公司法》、《公司章程》和《董事会议事规则》等法律法规及规章制度的规定和要求，诚实守信，积极参加董事会和股东大会会议，保证公司信息披露内容的真实、准确、完整，发挥各自的专业特长、技能和经验，切实维护公司及全体股东的权益。同时，公司所有董事均能积极参加培训和学习，提高自身履职水平，提高保护公司和股东权益的能力。

（四）报告期内，董事出席董事会会议情况

1、报告期内，各位董事出席情况如下：

董事姓名	职务	应出席次数	现场出席次数	以通讯方式参加会议次数	委托出席次数	缺席次数	是否连续两次未亲自出席会议
何可玉	董事长	3	3	0	0	0	否
梁 鸣	副董事长	3	3	0	0	0	否
单祥双	副董事长	3	3	0	0	0	否
万永乐	董事	3	3	0	0	0	否
冯梦觉	董事	3	3	0	0	0	否
张黎明	董事	3	3	0	0	0	否
何启跃	董事	3	3	0	0	0	否
刘汝林	独立董事	1	1	0	0	0	否
陈学道	独立董事	1	1	0	0	0	否
高圣平	独立董事	1	1	0	0	0	否
卢锐	独立董事	1	1	0	0	0	否
刘锦湘	独立董事(已离任)	2	2	0	0	0	否
侯印鸣	独立董事(已离任)	2	2	0	0	0	否
陆正华	独立董事(已离任)	2	2	0	0	0	否
辛焕平	独立董事(已离任)	2	2	0	0	0	否

2、报告期内，董事会会议召开情况汇总如下：

年内召开董事会会议次数	3
其中：现场会议次数	3
通讯方式召开会议次数	0
现场结合通讯方式召开会议次数	0

三、公司与控股股东在业务、人员、资产、机构、财务等方面独立的情况
公司成立以来，严格按照《公司法》和《公司章程》规范运作，逐步建立健

全公司的法人治理结构，在业务、资产、人员、机构、财务等方面均与公司控股股东分开，具有独立完整的业务及面向市场自主经营的能力，具有独立的供应、生产和销售系统。

报告期内，公司生产经营稳定，内部机构完善，能够独立规范运作。

（一）业务独立情况

公司拥有独立的采购、生产和销售系统。具有独立面向市场自主经营的能力，独立开展业务，独立核算和决策，独立承担责任与风险，公司不依赖股东及其他关联方进行生产经营活动，与控股股东、实际控制人及其控制的其他企业不存在显失公平的关联交易。

（二）资产完整情况

公司与控股股东产权关系明晰，具有完整独立的法人财产，公司对所有的资产有完全的控制支配权，不存在资产、资金和其他资源被控股股东占用而损害公司利益的情况；不存在以承包、委托经营或其他类似方式，依赖控股股东进行生产经营的情况。

公司根据经营需要向控股股东广州通信研究所租赁部分办公场地，独立董事出具了认可的意见，并经公司董事会、股东大会批准，签署了相关协议，价格公允合理，权利义务明确。

（三）人员独立情况

公司在劳动、人事及工资管理方面已经形成独立完整的体系，完全独立于各股东。公司拥有独立的员工队伍，高级管理人员以及财务人员、业务人员均专职在公司工作并领取薪酬，未在股东单位或其关联企业担任除董事、监事以外的任何职务。公司董事、监事及高级管理人员按照《公司法》、《公司章程》等有关法律法规的规定合法产生，不存在股东、其他任何部门、单位或个人超越公司股东大会、董事会和《公司章程》的规定，对董事、监事和高级管理人员作出人事任免决定的情形。

（四）机构独立情况

公司建立了股东大会、董事会、监事会等完备的治理结构，建立了符合公司

自身发展需求、符合公司实际情况的独立、完整的经营管理机构。该等机构依照《公司章程》和内部管理制度体系独立行使自己的职权。公司自设立以来，生产经营和办公机构完全独立，不存在与股东混合经营的情形，不存在受股东及其他任何单位或个人干预公司机构设置的情形。

（五）财务独立情况

公司设有独立的财务会计部门和内部审计部门，建立了独立的会计核算体系和规范的财务管理制度，独立进行财务决策。公司自设立以来，在银行独立开立账户，依法独立进行纳税申报和履行纳税义务，独立对外签订合同，不存在与股东共用银行账户或混合纳税现象。

四、公司内部控制制度的建立和健全情况

公司坚持以防范各种风险为目标，建立从严管理的长效机制，保证公司经营管理合法合规、资产安全、财务报告及相关信息真实完整，提高经营效率。

公司形成了以股东大会、董事会、监事会及管理层为架构的决策、执行及监督体系。公司建立的主要制度有：《公司章程》、《股东大会议事规则》、《董事会议事规则》、《监事会议事规则》、《总裁工作细则》、《独立董事制度》、《对外担保管理制度》、《对外投资管理制度》、《关联交易管理制度》、《募集资金管理办法》、《募集资金管理制度》、《内部审计管理制度》、《信息披露事务管理制度》、《重大信息内部报告制度》、《投资者关系管理制度》、《内幕信息知情人登记和备案管理制度》、《外部信息使用人管理制度》以及生产经营和财务、人力资源所需的相关管理制度。目前，建立的制度和流程得到较为有效的贯彻和执行。

公司监事会和监察审计室对内部控制进行监督检查，通过对公司内部控制进行常规性和持续性监督与检查以及绩效考核来实现。对在监督与检查过程中发现的问题和控制缺陷，在分析缺陷的性质和产生的原因后，提出整改方案，以不断完善与更新业务流程及制度，防范因管理不当而产生的风险。

五、董事会、监事会、独立董事和保荐人对内部控制自我评价的意见

报告期内，公司针对财务报告、资金非经营性占用、关联交易、对外担保等事务相关的内部控制制度的建立和实施情况进行了审查，并出具了《广州杰赛科

技股份有限公司2010年度内部控制自我评价报告》，并提交公司第三届董事会第八次会议审议通过，公司独立董事、监事会和保荐人对该报告发表了意见。

董事会对公司内部控制的自我评价：本公司根据自身特点，建立了较为完善的内部控制体系，已基本覆盖了公司运营的各层面和环节，符合国家有关法律、行政法规和部门规章的要求，内部控制具有合法性、合理性和有效性，并建立了较为完整的风险评估体系。公司的法人治理、生产经营、信息披露和重大事项等活动严格按照公司各项内控制度的规定进行，并且对各环节可能存在的内外部风险进行了合理控制，保证了公司规范、安全、顺畅的运行，公司各项活动的预定目标基本实现。2010年度公司内部控制制度有效且执行良好。

独立董事对公司内部控制自我评价报告的意见：公司建立了较为完善的内部控制体系，符合国家有关法律、行政法规和部门规章的要求，内部控制具有合法性、合理性和有效性，并建立了较为完整的风险评估体系。公司的法人治理、生产经营、信息披露和重大事项等活动严格按照公司各项内控制度的规定进行，并且对各环节可能存在的内外部风险进行了合理控制，公司各项活动的预定目标基本实现，公司的内部控制是有效的，公司《2010年度内部控制自我评价报告》全面、客观、真实地反映了公司内部控制体系建设和运作的实际情况。

监事会对公司内部控制自我评价报告的意见：公司已建立了较为完善的内部控制体系，制订了较为完善、合理的内部控制制度，公司的内控制度符合国家有关法规和证券监管部门的要求，各项内部控制制度在生产经营等公司营运的环节中得到了持续和严格的执行。董事会出具的《公司2010年度内部控制自我评价报告》客观地反映了公司的内部控制状况。

广东正中珠江会计师事务所有限公司对公司内部控制自我评价报告的鉴证意见：杰赛科技按照《企业内部控制基本规范》以及其他控制标准于2010年12月31日在所有重大方面保持了与财务报表编制相关的有效的内部控制。

保荐机构对公司内部控制自我评价报告的意见：国信证券股份有限公司对公司内部控制的建立和执行情况进行了核查，认为：杰赛科技法人治理结构较为完善，现有的内部控制制度符合我国有关法规和证券监管部门的要求，在所有重大方面保持了与企业业务及管理相关的有效的内部控制，杰赛科技的《内部控制自我评价报告》公允地反映了公司2010年度内部控制制度建设、执行的情况。

六、公司内部审计制度的建立和执行情况

2010 年内部控制相关情况披露表:

内部控制相关情况	是/否/ 不适用	备注/说明（如选择否或不适用，请说明具体原因）
一、内部审计制度的建立情况		
1. 公司是否建立内部审计制度，内部审计制度是否经公司董事会审议通过	是	
2. 公司董事会是否设立审计委员会，公司是否设立独立于财务部门的内部审计部门	是	
3. (1) 审计委员会成员是否全部由董事组成，独立董事占半数以上并担任召集人，且至少有一名独立董事为会计专业人士	是	
(2) 内部审计部门是否配置三名以上（含三名）专职人员从事内部审计工作	是	
二、年度内部控制自我评价报告披露相关情况		
1. 公司是否根据相关规定出具年度内部控制自我评价报告	是	
2. 内部控制自我评价报告结论是否为内部控制有效（如为内部控制无效，请说明内部控制存在的重大缺陷）	是	
3. 本年度是否聘请会计师事务所对内部控制有效性出具审计报告	是	
4. 会计师事务所对公司内部控制有效性是否出具标准审计报告。（如出具非标准审计报告或指出公司非财务报告内部控制存在重大缺陷的，公司董事会、监事会是否针对所涉及事项做出专项说明。）	是	
5. 独立董事、监事会是否出具明确同意意见（如为异议意见，请说明）	是	
6. 保荐机构和保荐代表人是否出具明确同意的核查意见（如适用）	是	

三、审计委员会和内部审计部门本年度的主要工作内容与工作成效
<p>公司董事会审计委员会，根据《内部审计管理制度》、《内部控制制度》等规定，负责公司内、外部审计的沟通、监督和核查工作。审计委员会由 5 名董事组成，其中独立董事 3 人。审计委员会严格按照公司章程赋予的职权，根据中国证监会、深圳证券交易所的有关通知要求，积极配合审计机构有序地开展年度财务报告审计等工作，勤勉尽职。</p> <p>审计委员会下设监察审计室作为负责公司内部控制建立和完善的机构，对所有重大业务活动，如重大项目投资、招投标、财务管理等工作进行监督审查，对分、子公司以及其他分支机构进行监督。监察审计室有专职人员 3 名，负责人由董事会审计委员会提名，董事会聘任。监察审计室根据公司《内部审计管理制度》等的要求进行审计监督，独立行使审计监督权。</p>
四、公司认为需要说明的其他情况（如有）
无

七、高级管理人员的考评及激励情况

公司建立了完善的绩效考评体系，高级管理人员的工作绩效与其收入直接挂钩。公司董事会薪酬与考核委员会根据高级管理人员的工作能力、履职情况、责任目标完成情况进行考评，并按照考核情况确定其年薪、绩效和报酬总额。

第六节 股东大会情况简介

报告期内，公司召开了2009年度股东大会和两次临时股东大会。会议的通知、召集、召开和表决程序均符合有关法律法规和《公司章程》的规定，具体情况如下：

一、2010年第一次临时股东大会

公司于2010年3月5日召开了第一次临时股东大会，会议审议并通过了如下事项：

1、《广州杰赛科技股份有限公司关于申请首次公开发行股票并上市方案的议案》；

2、《广州杰赛科技股份有限公司关于首次公开发行股票并上市募集资金投资项目可行性的议案》；

3、《关于修订广州杰赛科技股份有限公司章程的议案》；

4、《关于修订广州杰赛科技股份有限公司相关议事规则的议案》；

5、《关于修订〈募集资金使用管理办法〉的议案》；

6、《广州杰赛科技股份有限公司关于首次公开发行股票并上市时部分国有股转持方案的议案》；

7、《关于聘用公司发行上市保荐机构、主承销商的议案》；

8、《关于聘用公司发行上市相关的其他中介机构的议案》；

9、《关于对公司现有经营范围确认的议案》。

二、2009年度股东大会

公司于2010年4月15日召开了2009年度股东大会，会议审议并通过了如下事项：

1、《公司 2009 年度董事会工作报告》；

2、《公司 2009 年度监事会工作报告》；

3、《公司 2009 年度财务决算报告》；

4、《公司 2009 年度利润分配方案》；

- 5、《公司 2010 年度财务预算案》；
- 6、《关于聘用 2010 年度审计机构的议案》；
- 7、《公司 2010 年度投资计划》；
- 8、《公司 2010 年度日常经营中关联交易的议案》；
- 9、《关于独立董事换届选举的议案》；
- 10、关于职工代表监事调整的通报；
- 11、《关于在珠海成立子公司并购置土地的议案》。

三、2010年第二次临时股东大会

公司于2010年8月2日召开了第二次临时股东大会，会议审议并通过了如下事项：

- 1、《关于变更公司经营范围并修订公司章程的议案》。

第七节 董事会报告

一、报告期内公司经营情况的讨论和分析

（一）报告期内公司经营情况的回顾

公司将 2010 年定为“战略管理年”。在实施新的十年发展战略的起步之年，公司的经营规模、综合效益、品牌影响力都有了大幅度提升，并继续朝着具备强大的市场拓展能力、持续的技术创新能力、领先的资源管理能力、卓越的客户服务能力、杰出的风险管控能力及人文、品牌优势明显的高成长型企业（集团）迈进。

1、2010 年岁末成功过会，2011 年伊始成功登陆资本市场

2010 年 12 月 3 日，经过细致的筹划和不懈的努力，公司 IPO 申请获得中国证监会发行审核委员会 2010 年第 237 次会议审核通过，2011 年 1 月 28 日，公司首次公开发行股票并在深圳证券交易所中小企业板成功上市，这是公司发展史上一个极其重要的里程碑。

2、主要经营指标完成情况

2010 年公司实现经营净收入 9.52 亿元，与上年同期相比增长 19.25%；利润总额 6345.43 万元；净利润 5557.52 万元，同比增长 33.22%，经营性净现金流达 8323.07 万元，同比增长 77.67%，完成了年初制定的生产经营指标，经营性净现金流高于净利润，体现了公司业务成长质量的提升。

2010 年，公司收入和利润继续实现“双增长”，其中，利润增长率高于收入增长率，利润率、净利率分别为 6.66%、5.84%，同比提高 0.82 和 0.61 个百分点，表明公司在产品结构调整、客户结构优化、内部挖潜和成本控制等方面取得了成效，公司盈利能力有所提高；同时，公司区域布局和资源整合协同效应初显，发展后劲增强，生产经营呈现持续平稳、较快增长的良好势头。

3、坚持创新发展战略，矢志成为行业领军企业

报告期内，在业务迅猛增长的同时，公司净利润的增长还得益于公司“实施创新型企业发展战略，促进产业升级和转型，不断提升公司的核心竞争力”的经营理念，公司在获取政府科技资助方面，正确把握好企业与政府在技术创

新投入方面的互动关系，2010 年，公司累计申报项目（包括投标）超过 50 个，取得政府项目及资助 14 项。

2010 年，公司继续加快实施公司的知识产权战略，进一步促进了公司核心竞争力的形成。以当年 61 项（其中：发明专利 46 项，实用新型专利 8 项，外观设计专利 7 项）累计 163 项，近 60% 的专利申请增幅，超额完成了年初制定的申请 50 项专利的目标。品牌建设方面，“杰赛”（jiesai）中英文商标被评为广东省著名商标。

利用新技术成果，介入高端应用领域。2010 年，公司在新技术成果应用方面可谓腾“云”驾“物”。公司建立了国内领先的“云计算”体验中心，共接待院士、专家数百人次，公司应用“全面客户体验”理念，尝试全新的体验营销模式，打造“杰赛云”精品；积极承办中国计算机学会青年计算机科技论坛——“云计算及其中国发展务实之路”，展示了公司在手机“云服务”、“云计算”平台集成与应用开发、基于“云电脑”的家庭终端等方面前期研发成果；以“云计算”为切入点推动转型，组织了“WCDMA 网络发展暨云计算应用研讨会”，向行业用户展示实力；落实了 5 项“云计算”合同，标志着公司将逐步介入移动互联网高端应用领域。在物联网应用方面，公司参与了中国电科物联网发展战略规划，以力争在 SCADA 系统应用方面，谋求“智能电网”和“进军中石油”的商机；在广州赤岗涌 LED 光亮工程规划建设中，引入物联网理念，得到政府和媒体的广泛关注；在车库管理信息化系统应用方面，公司积极在触摸屏与 RFID 技术方面进行探索，力争以产品带动工程。

4、参与国家重点工程建设，携手广州亚运、光耀上海世博。

2010 年，公司携手广州亚运，承建了广州市属亚运场馆智能化系统工程项目的 13 个场馆、15 个子系统，以及增城荔城龙舟赛场弱电系统工程项目、广州市电子政务信息安全检查及等级测评、广州观光塔南广场周界视频监控系统工程、赤岗涌 LED 光亮工程规划等项目，并按计划顺利完工和交付，出色地完成了亚运和亚残运期间的运行保障任务，彰显了公司运营大项目的能力。

公司自主研发的 LED 控制系统在上海世博会重庆馆超长屏、异形屏、弧型屏、球型屏和互动控制等控制显示技术方面上，得到规模应用，经受住参观接待业务量大、持续演示时间长的严峻挑战，在世博会国际舞台上向全世界呈现了杰赛科

技自主研发的核心实力，并取得了“零中断、零事故、零投诉”的佳绩。

5、积极拓展海外业务，捷报频传

2010 年，杰赛印尼公司产值首次突破 2000 万元，回款及销售额创杰赛印尼公司成立以来最高纪录。经过三年多的不懈努力和积极探索，已发展成为在东南亚地区具有一定品牌影响力的专业 CDMA-EVDO 网优服务供应商，设计水平和服务能力均得到客户的高度认可和赞誉。

公司与美国 AVT 公司合作，在美国推广 LED 控制器和信息发布系统，签订了 1000 套数字标牌出口的不可撤销合同和另外 4000 套意向订单，预示 LED 信息发布系统已进入产业化发展阶段。

(二) 公司主营业务及其经营状况：

1、分产品、分地区经营情况：

(1) 报告期内，公司地区分部收入情况如下（单位：万元）：

地 区	2010 年	2009 年度	同比增长率	2008 年度
华南	36,869.77	32,995.65	11.74%	33,622.08
西南	12,329.25	9,988.84	23.43%	6,258.80
华东	7,337.49	11,108.92	-33.95%	7,426.87
华北	20,684.60	9,937.67	108.14%	7,144.70
华中	6,208.62	6,427.35	-3.40%	11,219.21
西北	7,656.76	5,232.78	46.32%	2,929.30
东北	954.53	1,900.18	-49.77%	464.12
境外	3,165.15	2,247.21	40.85%	3,076.21
合计	95,206.16	79,838.60	19.25%	72,141.28

报告期内，主营业务收入同比变动超过 30%的地区及其情况如下：

华北地区主营业务收入增长 108.14%，主要为本地区专用网络、3G 公众网络建设及网络接入设备、通信类印制电路板等业务收入的增加。

华北地区主营业务收入增长 46.32%，主要为本地区地铁专用网络建设、3G 公众网络建设和网络覆盖设备业务收入的增加。

境外主营业务收入增长 40.85%，主要为在印尼地区承接的网优项目收入、在欧美地区网络接入设备收入及通信类印制电路板业务收入的增加。

华东地区主营业务收入下降 33.95%，主要为本地区网络覆盖设备及网络接入设备收入的减少。

东北地区主营业务收入下降 49.77%，主要为本地区网络接入设备业务收入的减少。

(2) 报告期内，产品分部经营情况如下（单位：万元）：

分行业或分产品	营业收入	营业成本	毛利率	营业收入比上年增减	营业成本比上年增减	毛利率比上年增减
主营业务分行业情况						
通信服务业	95,206.16	68,522.63	28.03%	19.25%	20.31%	-2.22%
主营业务分产品情况						
公众网络综合解决方案	29,346.68	18,639.92	36.48%	25.12%	21.32%	5.77%
专用网络综合解决方案	18,284.82	15,739.33	13.92%	12.66%	7.87%	37.85%
网络覆盖设备	8,454.07	6,532.66	22.73%	6.49%	14.07%	-18.43%
网络接入设备	9,103.48	7,591.50	16.61%	7.95%	16.87%	-27.71%
通信类印制电路板等	30,017.11	20,019.22	33.31%	26.22%	35.49%	-12.05%
合计	95,206.16	68,522.63	28.03%	19.25%	20.31%	-2.22%

其中，公众网络综合解决方案、专用网络综合解决方案、通信类印制电路板等产品的营业收入或营业利润占公司总体收入或利润的 10%以上，其同比情况及主要原因如下：

报告期内公众网络综合解决方案主营业务收入、主营业务利润同比增长分别为 25.12%、32.34%，主要由于通信规划设计业务在迅速增长的同时，全面采用集采模式加大了对差旅、租房等成本的控制，实现了主营业务成本的降低。

报告期内公众网络综合解决方案主营业务收入、主营业务利润同比增长分别为 12.66%、55.30%，主要由于电子信息系统工程在业务稳健增长的同时，加强了对材料成本的控制；同时本年扩大军用通信业务的市场份额对提升业务利润作用显著。

报告期内通信类印制电路板在市场迅猛增长的同时，由于受到产能限制而采用部分产品、工序采用外协加工模式而导致毛利率同比下降。

2、报告期内，公司主要业务的市场、营业成本构成与以前年度未发生显著变化。

3、报告期内公司产品或服务未发生重大变化或调整。

4、主要供应商与客户情况

报告期内，公司前 5 名客户、供应商销售额情况如下表（单位：万元）。

期间	前五名供应商 采购金额	占采购总额 百分比	预付账款 余额	占预付账款余额 百分比
2010	8,595.16	14.65%	-	0.00%
2009	5,428.19	15.10%	142.34	7.28%
2008	7,230.28	18.81%	13.50	0.43%
期间	前五名客户 销售金额	占销售总额 百分比	应收账款 余额	占应收账款余额 百分比
2010	16,780.85	16.02%	5,468.01	12.08%
2009	10,561.96	12.03%	13,928.40	32.23%
2008	18,226.47	22.67%	14,055.30	40.51%

公司没有单个客户、供应商销售收入或采购金额超过销售总额和采购总额达 30% 的情形；不存在过度依赖单一客户或供应商的情形；公司与前 5 名客户、供应商之间不存在关联关系；公司董事、监事、高级管理人员、核心技术人员、持股 5% 以上股东、实际控制人和其他关联方没有在前述客户、供应商中直接或间接拥有权益等。

（三）报告期内，公司主要财务数据及资产构成情况（单位：万元）

项目	2010 年			2009 年	
	金额	占总资产 比重	同比变动幅度	金额	占总资产 比重
货币资金	15,537.26	17.67%	38.14%	11,247.38	14.60%
应收票据	1,138.27	1.29%	219.03%	356.79	0.46%
应收账款	40,693.56	46.27%	2.27%	39,790.40	51.67%
预付账款	2,507.17	2.85%	28.21%	1,955.55	2.54%
其他应收款	2,072.11	2.36%	-9.84%	2,298.32	2.98%
存货净额	12,379.07	14.08%	26.71%	9,769.54	12.69%
其他流动资产	-	0.00%	0.00%	0	0.00%
固定资产	9,864.22	11.22%	26.50%	7,797.67	10.13%

在建工程	-	0.00%	0.00%	0	0.00%
无形资产	1,487.18	1.69%	0.36%	1,481.83	1.92%
开发支出	0	0.00%	0.00%	0	0.00%
长期待摊费用	1,194.46	1.36%	-19.96%	1,492.40	1.94%
递延所得税资产	1,069.69	1.22%	29.95%	823.14	1.07%
短期借款	16,130.00	18.34%	2.90%	15,675.99	20.35%
应付票据	5,643.31	6.42%	210.61%	1,816.84	2.36%
应付账款	21,815.87	24.81%	-2.06%	22,275.20	28.92%
预收账款	1,816.94	2.07%	134.85%	773.67	1.00%
应付职工薪酬	5,722.72	6.51%	21.75%	4,700.23	6.10%
应交税费	1,393.53	1.58%	-44.19%	2,496.81	3.24%
应付利息	26.30	0.03%	-29.21%	37.15	0.05%
其他应付款	2,279.30	2.59%	2.67%	2,219.92	2.88%
一年内到期的非 流动负债	132.00	0.15%	0.00%		0.00%
其他流动负债	1,088.15	1.24%	0.00%	0	0.00%
长期借款	495.00	0.56%	0.00%		0.00%
其他非流动负债	0.00	0.00%	0.00%		0.00%
资产总额	87,942.97	100.00%	14.19%	77,013.02	100.00%

1、报告期主要财务数据及资产变动情况说明

报告期内货币资金较期初增长 38.14%，主要原因是 2010 年货币政策不断紧缩的环境下，公司在资金管理方面强化了资金规划以加大对应收账款回款力度，同时大力推进上游供应链融资平台建设以加快资金周转效率，沉淀资金。

报告期内应收票据较期初增长 219.03%，主要原因是随着业务规模的增长，本年收到的票据较 2009 年增长，年底未到期应收票据余额相应增加。另一方面，由于报告期初应收票据基础较小，放大了应收票据的同比增长率。

报告期内预付账款较期初增长 28.21%，主要原因是本年在通胀压力较大的情况下，为有效控制采购成本，保证部分原材料的供给，预付给供应商贷款的增

加。

报告期内存货净额较期初增长 26.71%，主要是由于未与客户完成结算的分期发出商品较年初增加 1,785.72 万元所致。

报告期内固定资产较期初增长 26.50%，主要是为通信类印制电路板产品在产能不足的情况下，公司本年增加生产类机器设备及电子仪器投资 1858.97 万元；同时为加大公司的研发能力，按照“产学研”结合思路，公司本年在成都青羊工业区构建研发中心，暂估 1,392.53 万元。

报告期内长期待摊费用较期初下降 19.96%，主要是由于杰赛科技大楼装修费摊销余额 1492.4 在本年度减少 297.94 万元所致。

报告期内应付票据较期初增长 210.61%，主要因为公司按照“加大供应链融资力度，提高资金周转效率，增加自由资金沉淀，降低财务费用”的资金管理思路，票据作为重要支付手段之一增加了期末未到期商业汇票。

报告期内预收账款较期初增长 134.85%，由于随着营业收入的增长，预收账款金额相应增加。

报告期内应付职工薪酬较期初增长 21.75%，主要原因为报告期内，本年完成了预算指标，年末绩效工资增长 956.5 万元，占增长总额的 86.48%；同时按照广州市最低工资要求提高等人力政策，对应计提住房公积金、应付职工社会保险费全年增长 93.24 万元和 132.07 万元。

报告期内应交税费较期初下降 44.19%，主要是由于 12 月份应交未交增值税较同期减少 925.87 万元，占应交税费减少额 1111.2 万元的 83.32%；对应主营业务税金及附加也相应减少。其中应交未交增税的减少原因包括：由于 12 月总体收入中产品销售收入 10569.61 万元，同比减少 858.87 万元，导致应计提增值税销项减少；另一方面，为避免采购持续价格上涨对毛利率影响，12 月本期材料采购增加，对应增值税进项 1295.32 万，同比增长 153.93%。

报告期长期借款较期初增加 495 万元，主要原因是公司为提高研发能力，按照“产学研”结合思路，在成都青羊工业区购建研发中心，其中 5 年期法人按揭贷款金额 627 万元，其中 132 万需 2011 年支付转入一年内到期的非流动负债。

2、占总资产 5%以上主要资产情况说明

报告期占总资产 5%以上主要资产情况说明如下：

(1) 报告期内应收账款账面价值 40,693.56 万元，占总资产的 46.27%。其中 1 年以内的应收账款占应收账款总量的 68.08%，账龄结构分布合理（如下表（单位：元）。

账龄	2010.12.31			2009.12.31		
	账面余额		坏账准备	账面余额		坏账准备
	金额	比例		金额	比例	
1 年以内	306,769,710.47	68.08%	15,338,485.52	332,831,918.26	77.39%	16,641,595.91
1-2 年	97,694,918.56	21.68%	9,769,491.86	81,821,722.63	19.02%	8,182,172.27
2-3 年	34,652,400.33	7.69%	10,395,720.10	7,909,244.58	1.84%	2,372,773.37
3-4 年	5,434,822.16	1.21%	2,717,411.08	4,197,955.61	0.98%	2,098,977.81
4-5 年	3,024,500.21	0.67%	2,419,600.17	2,193,562.90	0.51%	1,754,850.32
5 年以上	3,049,680.07	0.68%	3,049,680.07	1,141,686.37	0.27%	1,141,686.37
合计	450,626,031.80	100.00%	43,690,388.80	430,096,090.35	100.00%	32,192,056.05

应收账款排名五位客户主要为营运商等（如下表），坏账风险较小。（单位：元）

单位名称	与本公司关系	金 额	年限	占应收账款总额的比例
南昌广电数字网络有限公司	非关联关系	49,718,900.00	0-3 年	10.98%
中国移动通信集团云南有限公司	非关联关系	18,686,373.60	1 年以内	4.13%
中国联合网络通信有限公司广东省分公司	非关联关系	15,850,630.57	1 年以内	3.50%
江西杰赛联创网络通信器材有限公司	非关联关系	11,798,363.00	1-2 年	2.61%
中国联合网络通信有限公司北京市分公司	非关联关系	11,660,614.20	1 年以内	2.58%
合计		107,714,881.37		23.80%

其中，南昌广电数字网络有限公司欠款总额 4,971.89 万元，较上期期末余额 7,434.29 万元下降 33.12%，公司与其已达成回款计划，货款正在逐步收回。

(2) 报告期内存货账面价值 12,379.07 万元，占总资产的 14.08%，主要为避免采购持续价格上涨对毛利率影响而进行的原材料日常备料和尚未与客户结算的分期商品。存货组成明细如下表（单位：万元）。

项目	2010 年		增减变动情况		2009 年	
	年末余额	占资产比重	增减金额	增幅	年末余额	占资产比重
原材料	3,284.63	3.73%	1,006.06	44.15%	2,278.57	2.96%
低值易耗品	108.39	0.12%	43.82	67.87%	64.57	0.08%
发出商品	4,552.16	5.18%	1,785.72	64.55%	2,766.44	3.59%
工程施工	3,593.33	4.09%	677.07	23.22%	2,916.26	3.79%
在产品	248.48	0.28%	23.03	10.21%	225.45	0.29%
半成品	565.03	0.64%	35.46	6.70%	529.57	0.69%
库存商品	1,955.05	2.22%	321.90	19.71%	1,633.15	2.12%
委托加工物资	48.60	0.06%	-921.10	-94.99%	969.70	1.26%
存货小计	14,355.67	16.32%	2,971.96	26.11%	11,383.71	14.78%

(3) 报告期内固定资产账面净值 9,864.22 万元，占总资产的 11.22%，主要为固定资产中日常研发及生产使用办公及电子设备、机器设备和房屋建筑物，其账面净值为 9666.60 万元，占固定资产的 97.25%。固定资产构成明细如下表（单位：万元）。

项目	2010 年余额		净值变动情况		2009 年余额	
	原值	净值	变动金额	变动幅度	原值	净值
房屋建筑物	4,505.43	4,353.17	1,314.98	43.28%	3,112.90	3,038.19
机器设备	7,672.74	4,343.80	747.00	20.77%	6,578.42	3,596.81
运输设备	624.33	274.16	71.52	35.29%	510.49	202.64
办公及电子设备	4,409.84	969.13	-78.07	-7.45%	4,054.44	1,047.20

小计	17,212.34	9,940.26	2,055.43	26.07%	14,256.24	7,884.83
----	-----------	----------	----------	--------	-----------	----------

(4) 报告期内短期借款余额 16,130 万元，占总资产的 18.02%。短期借款明细如下表（单位：万元）。

序号	借款银行	合同借款金额	年利率	借款日期	到期日期	借款性质
1	交通银行	1,000.00	基准利率	2010-11-11	2011-11-11	流动资金贷款
2	交通银行	2,000.00	基准利率	2010-9-29	2011-9-28	流动资金贷款
4	交通银行	500.00	基准利率 下浮 10%	2010-2-3	2011-1-9	流动资金贷款
5	交通银行	1,000.00	基准利率	2010-12-8	2011-12-8	流动资金贷款
6	中信银行	800.00	半年期基准利率	2010-7-15	2011-1-15	流动资金贷款
7	中信银行	1,330.00	半年期基准利率	2010-8-10	2011-2-10	流动资金贷款
8	集团委托贷款 (北京建行长安支行)	2,000.00	基准利率 下浮 10%	2010-8-16	2011-8-15	流动资金贷款
9	集团委托贷款 (北京建行长安支行)	2,000.00	基准利率 下浮 10%	2010-9-21	2011-9-20	流动资金贷款
10	集团委托贷款 (北京建行长安支行)	1,000.00	基准利率 下浮 10%	2010-6-8	2011-6-7	流动资金贷款
11	浦发海珠	2,000.00	基准利率	2010-4-20	2011-4-19	流动资金贷款
12	浦发海珠	1,000.00	基准利率	2010-5-18	2011-5-17	流动资金贷款
13	农业银行	1,500.00	基准利率 下浮 10%	2010-11-1	2011-11-1	流动资金贷款
合计	-	16,130.00	-	-	-	-

(5) 报告期内应付账款账面余额 21,815.87 万元，占总资产的 24.81%，其中到期 60 天以内的应付账款占应付账款总额的 75.35%，催收及法律风险较小。

帐龄分析区间	未到期	到期 1~30 天	到期 31~60 天	到期 61~90 天	到期 91~180 天	到期 181~365 天	1~2 年	2~3 年	3 年以上	合计
合计	4,509.67	5,743.27	5,841.49	580.13	1,076.54	1,505.91	1,624.15	527.08	407.62	21,815.87
比例	20.67%	26.33%	26.78%	2.66%	4.93%	6.90%	7.44%	2.42%	1.87%	100.00%

3、主要资产的计量属性及其变动说明

报告期内公司主要资产采用的计量属性为历史成本计价法。主要资产计量属性在报告期内未发生重大变化。

4、主要费用情况（单位：万元）

项目	2010 年度		本年较上年变动情况		2009 年度	
	金额	占营业收入比重	变动金额	变动幅度	金额	占营业收入比重
营业收入	95,206.16	-	15,367.56	19.25%	79,838.60	-
销售费用	5,770.84	6.06%	904.00	18.57%	4,866.84	6.10%
管理费用	11,707.30	12.30%	2,176.62	22.84%	9,530.68	11.94%
财务费用	1,127.01	1.18%	114.11	11.27%	1,012.90	1.27%
资产减值损失	1,552.71	1.63%	-254.50	-14.08%	1,807.21	2.26%
所得税	787.9	0.83%	293.57	59.39%	494.33	0.62%

报告期内，随着主营业务收入的增长，销售费用、管理费用、所得税同比发生较大增长，增长率分别为 18.57%、22.84%和 59.39%，其中管理费用、所得税增长率高于收入增长率。

报告期内销售费用同比增长 18.57%，主要为随着销售规模的增长，相关人工费用、资产使用费、业务招待费、会务费、办公费随之增长所致。

报告期内管理费用同比增长 22.84%，主要为随着销售规模的增长，相关人工费用、差旅费、中介机构服务费随之增长，以及公司本年研发投入增长所致。

报告期内财务费用同比增长 11.27%，远低于营业收入同比增长率（19.25%），其主要原因在于公司在加大回款力度的同时，大量采用供应链融资进行流动资金周转，有效规避了利率上涨和货币政策持续收紧对获取贷款的影响。

报告期内资产减值损失同比下降 14.08%，主要原因是本年通过加大对以前年度应收账款的催收力度，优化账龄，以及网络接入设备和通信类印制电路板业务对历史积压库存的消化，导致坏帐准备及存货跌价准备计提的减少所致。

报告期内所得税同比增长 59.39%，主要原因是随着报告期内实现的利润总额增加，应计提的所得税费用增加所致。

（四）公司经营活动、投资活动和筹资活动产生的现金流量的构成情况（单位：万元）

项目	2010 年度	2010 年较 2009 年变动情况		2009 年度
		变动金额	变动幅度	
一、经营活动产生的现金流量净额	8,323.07	3,638.52	77.67%	4,684.55
经营活动现金流入量	104,910.14	23,852.16	29.43%	81,057.98
经营活动现金流出量	96,587.07	20,213.64	26.47%	76,373.43
二、投资活动产生的现金流量净额	-4,011.70	-1,492.73	-59.26%	-2,518.97
投资活动现金流入量	10.23	5.99	141.27%	4.24
投资活动现金流出量	4,021.93	1,498.72	59.40%	2,523.21
三、筹资活动产生的现金流量净额	142.81	546.58	-135.37%	-403.77
筹资活动现金流入量	30,311.65	5,458.35	21.96%	24,853.30
筹资活动现金流出量	30,168.84	4,911.77	19.45%	25,257.07
四、汇率变动对现金的影响	22.38	-68.22	-75.30%	90.6
五、现金及现金等价物净增加额	4,476.56	2,624.15	141.66%	1,852.41

报告期内经营活动产生的现金流量净额较同期增加 3,638.52 万元，增长 77.67%。一方面由于本年加大了回款力度，在营业收入增长的同时本年货款回收率，超出同期回款率 8.29 个百分点；另一方面，通过供应链融资充分使用银行账期，合理延长买方信用期，在降低财务费用的同时有效降低了支付率。

报告期内投资活动产生的现金流量净额较同期下降 1,497.73 万元，增长率 -59.26%。主要原因是基于公司通信类印制电路板产能扩大和提升公司研发能力，本年对生产类机器设备及电子仪器投资 1,858.97 万元，在成都青羊工业区增加研发中心投资 1,392.53 所致。

报告期内筹资活动产生的现金流量净额较同期下降 546.58 万元，增长率 -135.37%。其主要原因为公司基于货币政策持续紧缩和加息预期的宏观环境，本年采用供应链融资替换短期贷款以补充流动资金周转，2010 年公司短期贷款仅增加 454 万元，同比减少 55.26%所致。

（五）主要子公司、参股公司的经营情况及业绩

1、主要子公司、参股公司的经营情况

报告期内，公司主要子公司、参股公司的主要经营业务、注册资本、总资产、净资产、净利润情况如下（单位：万元）：

子公司名称	注册地	法定代表人	业务性质	注册资本	总资产	净资产	对合并净利润影响比例	持股比例	表决权比例
杰赛科技印尼有限公司	印度尼西亚雅加达市	彭国庆	通信工程咨询、规划、设计、施工、安装、维护、技术服务及工程监理；开发、销售通信系统与设备等业务	US \$ 10.00	1602.55	1113.89	8.09%	98%	98%
杰赛香港有限公司	香港上环苏杭街 49-51 号建安商业大厦 7 楼	何启跃	承包境外电子、建筑智能化、电信工程和境内国际招标工程；承包上述境外工程的勘测、咨询、涉及和监理项目；自营和代理各类商品及技术的进出口业务。	HK \$ 10.00	1.35	0.03	0.00%	100%	100%
广州杰赛互教通信信息技术有限公司	广州市新港中路 381 号大院研究中心 6、7 楼	何启跃	电子技术咨询、计算机技术服务、计算机软硬件技术开发；批发、零售：电子产品、通信设备。	¥245.00	452.82	-0.84	-1.63%	51.02%	51.02%

珠海杰赛 科技有限 公司	珠海市富山 工业园珠峰 大道与珠港 大道交叉口 东北侧一栋 厂房内 210 室	何启跃	通信系统与设备、电子 元器件、印制电路板的 研发、销售。	¥300.00	299.82	299.82	0.00%	100%	100%
--------------------	---	-----	------------------------------------	---------	--------	--------	-------	------	------

2、主要子公司、参股公司的处置情况及影响

报告期内，为增强广州杰赛互教通信息技术有限公司的资本充足性，满足其长远发展及监管的需要，从而更好地为公司提供更为全面的财务管理服务和金融支持，由昆明互教通科技有限公司以知识产权方式认缴（主要包括互教通电子家校互动系统与互教通商标），新增实收资本 90 万元。目前该子公司注册资本为 245 万元。

报告期内广州杰赛互教通信息技术有限公司实现的营业收入、营业利润、净利润对公司营业收入、营业利润、净利润的影响比例分别为 0.47%、-1.97%、-1.63%。

报告期内，为利用珠海地区的人才技术优势、地理位置优势，拓展公司各项业务，完善公司产业布局，公司于 2010 年 7 月 2 日注册成立珠海杰赛科技有限公司，其注册地为珠海市富山工业园珠峰大道与珠港大道交叉口东北侧一栋厂房内 210 室，注册资本 300 万元人民币，公司持有其 100%的股权。

报告期内，珠海杰赛科技有限公司未对公司整体生产经营和业绩产生影响。

3、主要子公司、参股公司对公司净利润的影响

报告期内，单个子公司、参股公司对公司净利润的影响未达到 10%以上。

4、主要子公司、参股公司的经营业绩

报告期内，主要子公司、参股公司的经营业绩如下（单位：万元）。

子公司名称	持股比 例	是否列入 合并报表	2010 年 净利润	2009 年 净利润	同比变动 比例	对合并净 利润影响 比例
杰赛科技印尼有限 公司	98%	是	451.01	321.72	40.19%	8.09%

杰赛香港有限公司	100%	是	0	-0.05	-100.00%	0.00%
广州杰赛互教通信 信息技术有限公司	51.02%	是	-90.53	-155.32	41.71%	-1.63%
珠海杰赛科技有限 公司	100%	是	-0.18	-		0.00%
合计			360.3	166.35	116.59%	6.46%

杰赛科技印尼有限公司报告期内实现营业收入 1,679.40 万元，实现营业利润 508.15 万元，实现净利润 451.01 元，截至 2010 年末总资产金额为 1,602.55 万元，净资产金额为 1,113.89 万元。

杰赛香港有限公司报告期内未有业务发生，截至 2010 年末总资产金额为 1.35 万元，净资产金额为 0.03 万元。

广州杰赛互教通信信息技术有限公司采用预收费业务模式，公司目前处于业务拓展初期，前期拓展费用投入较大，报表净利润受前期拓展费用投入较大影响与实现的经营性现金流比较差异较大。报告期内公司实现的经营性现金流入为 648.93 万元，经营性净现金流为 92.90 万元；但按照收款受益期进行收入确认时，本年确认的营业收入、营业利润、净利润分别为 444.50 万元、-90.42 万元、-90.53 万元，截至 2010 年末总资产金额为 452.82 万元，净资产金额为-0.84 万元。

珠海杰赛科技有限公司报告期内未实现销售收入，本年实现净利润-0.18 万元，截至 2010 年末总资产金额为 299.82 万元，净资产金额为 299.82 万元。

5、主要子公司、参股公司的经营业绩变动情况说明

报告期内，主要子公司、参股公司的经营业绩变动情况如下表(单位:万元)。

子公司名称	2010 年度				2010 年较 2009 年变动情况			
	营业收入	营业利润	净利润	对合并净利润影响比例	营业收入	营业利润	净利润	对合并净利润影响比例

杰赛科技印尼有限公司	1,679.40	508.15	451.01	8.09%	40.22%	50.77%	40.19%	0.38%
广州杰赛互教通信息技术有限公司	444.5	-90.42	-90.53	-1.63%	438.34%	41.78%	41.71%	2.09%

其中经营业绩同比发生大幅波动的情况及说明如下：

杰赛科技印尼有限公司营业收入、营业利润、净利润同比增长率分别为 40.22%、50.77%、40.19%，主要原因为为在印尼地区通过与中兴、华为公司合作方式承接大额网优项目。

广州杰赛互教通信息技术有限公司营业收入、营业利润、净利润同比增长率分别为 438.34%、41.78%、41.71%，主要原因为该公司在成立的第二年已逐步完成用户免费使用期过渡，收费用户由 2009 年年末的 2.7 万余户增长到报告期末的 6.5 万余户。

二、对公司未来发展的展望

（一）行业状况及未来发展趋势

1、移动通信行业概况

近几年来，随着国民经济的快速发展，我国信息产业取得飞速进步，互联网和移动电话用户普及率不断提高，在工业和信息化的统一部署下，以 WLAN 无线宽带接入技术和第二代移动通信技术为切入点，固定网络和移动通信网络融合逐步出现，而基于 WAPI 标准的新一代无线宽带接入技术和第三代移动通信技术更进一步促进了“固定移动融合”的发展。

随着第三代移动通信技术和基于 WAPI 标准的新一代无线宽带接入技术进一步为市场接受，公众信息网络设计-建设-优化周期的加快及对网络性能要求的提高，促使公众信息网络在建设过程中将服务和产品应用相结合，综合提供服务与产品的新模式将获得更大的发展。

新一代宽带无线通信网，从赛跑到领跑，“十一五”期间，我国第三代移动通信技术形成完整产业链，第四代移动通信技术被确定为国际标准，成为技术产品输出国。2010 年 10 月，我国提案的 TD-LTE 模式正式入选第四代移动通信技

术的国际标准。由于 TD-LTE 的良好技术表现和快速商业化，它已经赢得多家全球运营商的支持，越来越多 TD-LTE 频段拥有者都对发展这项技术很感兴趣。在中国、印度、欧洲和北美有超过 26 个 TD-LTE 测试网络，2011 年将是 TD-LTE 商用元年。

2、广播电视行业概况

近年来，世界各国都在大力推进广播影视数字化，我国政府也高度重视我国广播影视数字化工作，从 2003 年起，我国采取平移的模式，开始大力推进有线数字电视产业的发展。在未来几年里将迎来数字电视产业发展的高峰，整个有线数字电视产业的规模也将得到大幅度提升。

在有线数字电视终端设备市场方面，随着用户收视要求的不断提高及国家对建设下一代双向有线网络政策的出台，高端终端设备将逐渐成为未来发展的新亮点，对具有交互、高清、多媒体等支持多种增值业务的高端机顶盒的市场需求不断上升。终端设备的发展趋势将逐渐向高清、双向、多功能化、高度集成方向发展，逐渐发展成为功能强大、集成度高、接口丰富、可扩展性强、整合灵活和使用方便的新一代高性价比多媒体终端系列产品。

从 2008 奥运开始，CMMB(中国移动多媒体广播)经过一年多的发展，就已经在 250 个城市开通，进入了网络优化与商业化运作的关键期，2010 年 5 月前，完成全国所有地级以上城市的信号覆盖和 160 个重点城市的单频网建设工程。将在 3 年内实现推广 5000 万 CMMB 用户的目标，将为 3G 手机、笔记本电脑和上网本以及 PMP、GPS 等单向终端的发展开拓很大的市场空间。

3、“三网融合”政策引导通信基础网络走向融合

2010 年 1 月，温家宝总理主持召开国务院常务会议，决定加快推进电信网、广播电视网和互联网三网融合，实现三网互联互通、资源共享，为用户提供语音、数据和广播电视等多种服务，这是“实现广电和电信企业的双向进入”第一次明确提出。

会议还提出：2010 年至 2012 年重点开展广电和电信业务双向进入试点，探索形成保障三网融合规范有序开展的政策体系和体制机制；2013 年至 2015 年，总结推广试点经验，全面实现三网融合发展。

从上述政策可以看出，在未来几年里我国将逐步打破行业监管壁垒，大力促进公众信息网络的融合。这种融合主要体现在技术和业务上的融合：在技术上，三大网络通过技术改造，能够提供语音、数据、图像等综合多媒体的通信业务；在业务上，主要包括两个方面：用户通过不同的公众信息网络使用相同的业务及用户通过不同的终端使用同样的业务。

“三网融合”意味着电信网及有线电视网将拥有全业务服务的牌照，网络运营商需要改造自身网络，通过对自身网络再建设、网络相关设备升级更新等方式扩大带宽，使网络具有全业务服务能力。巨大的投资将直接带动跨网络建设服务及相关产品的旺盛需求。

2010年7月1日，国务院办公厅印发第一批三网融合试点地区(城市)名单的通知正式下发。辽宁省大连市、黑龙江省哈尔滨市、江苏省南京市、浙江省杭州市、福建省厦门市、山东省青岛市、湖北省武汉市、湖南省长株潭地区、广东省深圳市、四川省绵阳市，以及北京市和上海市成为首批的网络融合试点地区(城市)。成为试点更意味着有机会享受接连不断的优惠政策。三网融合试点方案文件明确表示，将抓紧研究出台扶持三网融合技术研发和产业化，推动网络建设和业务应用的财政、金融、税收、产业等政策。工信部、广电总局、发改委、科技部、财政部、国土资源部、住房和城乡建设部、人民银行、税务总局、证监会等部门将陆续出台相关政策予以支持。此外，地方人民政府也将结合制定战略性新兴产业发展规划、国民经济和社会发展“十二五”规划等，进一步加大对三网融合的支持力度，优先安排三网融合技术研发、产业发展、网络建设和推广应用所需资金。

在“三网融合”的趋势下，信息基础网络将融合语音、数据及视频业务，在此基础上结合“云计算”数据库处理技术，专用网将逐步从数据实时处理过渡到图像、视频实时处理监控，利用无线传感技术实现智能化，这将大大促进专用网在传媒、安防、环境监测、网上购物等领域的发展。同时，基于公众信息网络的多媒体信息发布系统将成为未来智能专用网络发展的重点之一，将驱动智能专用网综合解决方案服务的需求不断增大。

(二) 行业竞争情况及公司在行业中的竞争地位

1、行业竞争情况

(1) 分阶段服务的传统格局被打破，综合解决方案服务企业影响力与竞争力逐步加大。

随着信息网络结构复杂程度显著增加、设计-建设-优化周期不断缩短、公众信息网络融合脚步加快，以及基于跨公众信息网络传输技术诞生的智能专用网络得到进一步发展，网络规划设计、相关产品提供及优化运维服务的传统分阶段服务模式已无法适应当前信息网络建设的需要。以本公司为代表的国内少数几家企业，适应市场的需要，通过科技攻关，创造性地开展了以信息网络建设综合解决方案和相关网络产品为核心的综合化服务。伴随着我国信息网络扩容速度的不断加快、公众信息网络融合的加剧、智能专用网络的高速发展，国内以信息网络建设综合解决方案和相关网络产品为核心的综合化服务企业迅速成长。在国内市场竞争中，与各细分领域专业服务的分阶段服务企业形成了差异化优势明显的竞争格局。

(2) 领军企业采取跨公众信息网络的发展战略，在公众信息网络融合过程中形成较强优势。

由于信息网络建设综合解决方案和相关产品综合服务属于非标准服务及产品，技术参数、网络结构及产品的选用一般根据下游网络运营商的实际需求而定，这就需要服务企业具有较高的研发设计能力；同时，各公众信息网络发展现状、终端产品应用等方面差异化明显，决定了本行业具有较高的技术门槛。

本行业领先企业为抓住公众信息网络融合的市场机遇，在未来全业务信息网络建设中占有竞争优势。领先企业采取各公众信息网络全面发展的战略，在各个公众信息网络领域进行基础研究，积累服务经验，与各下游网络运营商进行紧密合作，为客户打造最适合其发展的优质网络建设服务，与客户建立起相互协作的战略合作伙伴关系，在公众信息网络融合的过程中，利用积累的跨网络技术服务经验及与网络运营商长期服务的良好关系，在该领域形成显著的竞争优势。

2、公司在行业中的竞争地位

公司是信息网络建设技术服务及产品的综合提供商，从技术解决方案、建设解决方案和相关网络产品等多个维度，为电信运营商（中国联通、中国移动、中国电信）、广电运营商、政府机构、公共事业部门及大型企事业单位提供信息网络建设综合解决方案服务及相关网络产品。

公司是国家高新技术企业、省级软件企业，是中国通信标准化协会工作组等七个行业标准组织成员和 WAPI 产业联盟主要发起单位，公司是国内电信网络建设服务领域最大的独立第三方设计院。

公司在行业内率先实施信息网络建设技术服务和配套产品一体化的业务布局，已成为业内领先的具备全流程、跨网络、多技术的拥有长期服务经验和综合竞争实力的企业，拥有甲级或壹级等最高级别资质 7 项；主持或参加了通信网络技术相关的 31 项国际标准、国家标准和行业标准的制订工作。

随着信息网络的不断发展，本公司高度重视针对各个网络的服务和产品的技术研发，从设立之初即为中国联通、中国移动、中国电信等运营商提供移动通信网络规划设计优化服务和产品，到如今成为业内少数几家能提供全流程、跨网络、服务和产品相结合的企业之一，具备服务于电信网、广播电视网、互联网和智能专用网络的实力。

公司承接了大量国家重点工程，从 2008 年北京奥运会无线覆盖项目、2010 年上海世博会 LED 控制项目、2010 年广州数字亚运，到国家数字电视整体平移规划建设、珠海边检自助通关系统、广州新白云国际机场航站楼控制中心工程和广州/西安地铁通信指挥系统等。

公司是业内率先在海外从事 3G 网络规划设计的企业之一，并承接了中国联通 18 个省的 3G 网络设计、17 个省的 GSM 网络设计、14 个省的 CDMA 网络设计；中国移动广东省的 GSM 网络和 3G 网络设计；中国电信 4 个省的 3G 网络设计；中国移动 9 个省、中国电信 3 个省和中国联通 8 个省的移动通信室内分布系统项目。

公司服务的全流程、跨网络能力，服务和产品相结合，优势互补，增强了公司的综合实力和抗风险能力，提升了企业在行业中的地位。在信息网络跨网络全业务化趋势明显的今天，公司在信息网络长期服务积累的技术优势及与网络运营商良好的长期合作关系，将显著提升公司未来行业竞争力，保证公司的长期高速发展。

（三）公司发展战略

公司的发展战略是：巩固基础、发展产业、创新高效

公司的经营方针是：以专业水平创造优质服务社会

公司的经营理念是：为适应新的市场需求和发展形势，杰赛科技实施“以创新为先导，以诚信为基石，实现共生共赢”的经营理念，致力于成为最具竞争力的信息网络建设技术服务及产品的综合提供商。

公司运营从“以产品为中心”转变为“以顾客为中心”，建立起直接面向顾客的营销模式，并通过特色经营和规范管理，不断更新知识、钻研专业技术，努力提高公司产品和服务的技术含量和质量，满足不同顾客的差异化需求。

公司将有效整合资源，充分发挥整体综合优势，利用业务覆盖面广、产品种类齐全、行业知名度和研发能力强的特点，积极致力于提供卓越的产品和优质的服务，树立杰赛品牌，成为业内最知名和最诚信的企业之一，为股东提供理想的回报。

（四）2011 年经营计划和主要目标

1、总体方针目标

公司将 2011 年定为“新跨越年”。

2011 年的业绩指标：以 2010 年度经审计的营业总收入、净利润为基数，公司 2011 年度营业总收入增长拟超过 15%、净利润增长拟超过 20%。

特别提示：本指标为公司 2011 年度经营计划的内部管理控制指标，不代表公司盈利预测，能否实现取决于宏观经济环境、市场情况、行业发展状况与公司管理团队的努力等多种因素，存在很大的不确定性，请特别注意。

2011 年，是公司进入资本市场的第一年，公司要按照“经营要有新突破、服务要上新台阶、管理要上新水平、队伍要有新活力”的要求，力争实现“六个新的跨越”。一是找准经营突破点，重点实现主导产能的新跨越，为十年再增长十倍打好基础；二是强化制度执行力，实现企业管理效能的新跨越，探索集团管控的新模式；三是坚持技术创新，实现企业核心竞争力的新跨越，确保企业做优做强；四是强化人才队伍建设，实现永续经营能力的新跨越，真正提升企业和员工的价值；五是大力实施品牌战略，全面实现服务能力的新跨越，打造全新的营销和服务网络；六是强化企业文化建设，实现企业软实力的新跨越，力争更上一层楼。

此外，在公司治理方面，作为高科技上市公司，杰赛科技将努力在近年内跻身深圳证券交易所中小企业板上市公司诚信 50 强。

2、工作思路及措施

2011 年公司的工作思路是：以打造信息网络建设技术服务领域优势品牌为目标，以一流工业园区建设为载体，以推进产业调整和技术创新为基础，以“五个加快”谋划 2011 年重点工作，全面推进公司跨越发展。

（1）立足核心，加快布局新兴产业

公司将围绕物联网、移动互联网、三网融合和云计算，着力构建“大网络+大终端+大服务”和核心业务群，加速实施公众网与专用网协同发展战略，在应用层挖掘客户需求，通过延伸和优化产业链提升持续发展能力，真正立足国家战略，在产业变革中谋求更好的发展机遇。

（2）科学整合，加快推进一流产业园区建设，并努力寻找建设杰赛科技园的机会

公司将加快琶洲通信产业园、云埔电子电路园区、成都研发中心和珠海富山通信产业园等的建设步伐，全面完成园区的基础设施和相关附属设施建设，为产业调整和规模经营搭建平台。同时，公司将伺机开展杰赛科技园规划和建设，带动相关产业纵深发展。

（3）内拉外推，加快推进信息化和工业化融合

公司将继续落实工程项目管理、供应链管理的信息化推进工作，不断优化并力争尽快投入应用，发挥效益。同时，公司将积极组织申报广东省信息化与工业化融合“4 个 100”示范工程和广州市 2010 年度信息化和工业化融合示范企业，以更好地获取外部资源的支持。

（4）做精做强，加快推进移动互联网技术创新

公司将按照既定战略规划，把握电信业务移动化、IP 化、多媒体化的趋势，实现移动互联网业务应用与技术的突破，不断完善业务模式和商业模式。

（5）强化执行，加快推进企业进一步规范化管理

进一步强化财务管理，提高经济运行质量；开展管理审计，提高管理效率；在生产经营计划管理方面，建立有效的滚动计划管理，实现管理与效率、投资与效益“双平衡”和“双促进”的计划管理效果。

（五）资金需求及使用计划

公司将按照募集资金投向项目投资计划，按计划投入项目建设。

公司计划在珠海投资建设珠海杰赛科技产业园，用于印制电路板制造项目扩大生产规模。公司超募资金为 3.45 亿元，可保证公司的非募集资金项目顺利实施。

同时将优化资金运作，提高资金使用效益和资金运作水平，在保证生产和建设需要的同时，努力降低资金使用成本。

（六）风险因素

1、技术开发及新产品产业化风险

由于信息网络行业技术更新和升级速度快，并且在技术选择上，基于国家产业、行业政策和运营商的发展战略，对信息网络行业不同技术的采用有某种程度上的不可确定性，因此公司在技术开发和新产品的产业化过程中将面临一定风险。尽管公司在新服务新产品开发上的投入不断增加，并已建立了一套跨部门、跨系统、从市场需求研究到产品生命周期结束的完整技术研究开发体系，但由于公司技术研发具有适度超前的特点，因此，如果公司技术研发方向偏离了国内信息网络建设产业发展中所实际采用的技术类型，或者开发的产品落后于市场发展需要，将会导致公司技术研发成果无法应用于市场，从而对公司业务发展造成不利影响。

2、应收账款比例较高的风险

公司提供的信息网络建设服务通常需要经过投标、建设和客户验收几个阶段，整个服务周期相对较长，而且大部分业务收入具有较强的季节性，通常集中在第四季度，加上电信运营商、广电网络运营商和大型专用网应用客户付款期较长，使得公司应收账款较大而且增长速度较快。

虽然本公司应收账款主要来自于实力雄厚、信誉良好的电信运营商、广电网络运营商、大型专用网络用户等优质客户，并且本公司账龄结构符合行业回款特征，应收账款期限较短，账龄 1 年以内的应收账款平均占 70%以上，同时亦制定了完善的应收账款催收和管理制度，但由于本公司应收账款金额较大，如果发生无法及时收回货款的情况，公司将面临流动资金短缺和坏账损失的风险。为此，公司将不断加强应收账款管理，及时回笼资金，进一步改善经营活动现金流量。

3、营业收入季节性波动风险

公司主营业务收入在每个会计年度内分布不均匀。公司主要客户国内电信运营商一般在每年第一季度制定全年的网络建设、优化支出预算等经营计划，在第二季度开始招标，第三季度开始实施，第四季度才集中验收、结算。公司另一类主要客户广电网络运营商大多在下半年开始招标，公司一般会在第四季度发货，并确认收入。通常情况下前三季度主营业务收入占全年总收入的 60%左右，第四季度是公司主营业务收入的高峰，第四季度的主营业务收入占全年主营业务收入比例达到 40%左右。公司上半年销售商品、提供服务收到的现金较少，而公司日常的研发投入、固定人工成本及经营支出仍需正常开支，导致上半年经营活动现金流偏紧，这在一定程度上增加了公司管理和调配资金的难度。

4、人才流失风险

本公司的技术服务和产品生产的创新依赖于多年经营积累起来的核心技术及掌握和管理这些技术的科研开发人员、技术人员和关键管理人员。公司的技术人才与管理团队是公司的核心竞争力之一，随着行业内竞争的加剧，各公司均在吸收高素质人才，这为公司吸引、保留核心技术和管理人员带来一定压力，如果不能吸引、保留好技术人才，公司的业务发展会受到一定的不利影响。

（七）报告期内投资情况

公司于 2010 年 7 月 2 日出资 300 万元，注册成立全资子公司——珠海杰赛科技有限公司（注册资本 300 万元人民币）。该公司主要是利用珠海地区的人才技术优势、地理位置优势，拓展公司各项业务，完善公司产业布局。该公司目前主要筹建珠海“杰赛科技产业园”，2010 年无营业收入，净利润-0.18 万元。

公司于 2009 年 11 月 6 日与成都青羊工业建设发展有限公司签订房屋买卖合同，购买成都青羊工业集中发展区“K 区 30 栋”房屋，建筑面积约 2878.93 平方米，总价款 1333.35 万元。目前该房产已竣工交楼，即将进行室内装修工程。

三、董事会日常工作情况

（一）报告期内董事会会议情况及决策内容

报告期内，公司召开了 3 次董事会会议。会议的通知、召集、召开和表决程序均符合有关法律法规和《公司章程》的规定，具体情况如下：

1、第三届董事会第四次会议

公司于2010年2月1日召开了第三届董事会第四次会议，会议审议并通过了如下事项：

(1) 《广州杰赛科技股份有限公司关于申请首次公开发行股票并上市方案的议案》；

(2) 《广州杰赛科技股份有限公司关于首次公开发行股票并上市募集资金投资项目可行性的议案》；

(3) 《关于修订广州杰赛科技股份有限公司章程的议案》；

(4) 《关于修订广州杰赛科技股份有限公司相关议事规则的议案》；

(5) 《关于修订〈募集资金使用管理办法〉的议案》；

(6) 《广州杰赛科技股份有限公司关于首次公开发行股票并上市时部分国有股转持方案的议案》；

(7) 《关于聘用公司发行上市保荐机构、主承销商的议案》；

(8) 《关于聘用公司发行上市相关的其他中介机构的议案》；

(9) 《关于对公司现有经营范围确认的议案》；

(10) 《关于召开 2010 年第一次临时股东大会的议案》。

2、第三届董事会第五次会议

公司于2010年3月26日召开了第三届董事会第五次会议，会议审议并通过了如下事项：

(1) 《公司2009年度总裁工作报告》；

(2) 《公司2009年度财务决算报告》；

(3) 《公司2009年度利润分配预案》；

(4) 《公司 2010 年度财务预算案》；

(5) 《关于聘用 2010 年度审计机构的议案》；

(6) 《公司 2010 年度投资计划》；

(7) 《公司 2010 年度日常经营中关联交易的议案》；

(8) 《公司 2009 年度董事会工作报告》；

(9) 《关于独立董事换届选举的议案》；

(10) 《关于在珠海成立子公司并购置土地的议案》；

- (11) 《关于对上市工作中做出突出贡献人员进行奖励的议案》;
- (12) 《关于召开 2009 年度股东大会的议案》。

3、第三届董事会第六次会议

公司于2010年4月16日召开了第三届董事会第六次会议，会议审议并通过了如下事项：

- (1) 《关于调整公司第三届董事会专门委员会的议案》；
- (2) 《关于变更公司经营范围并修订公司章程的议案》；
- (3) 《关于召开2010年第二次临时股东大会的议案》。

(二) 董事会对股东大会的执行情况

报告期内，公司董事会严格按照《公司法》等法律法规及《公司章程》的规定和要求履行职责，认真执行并完成了股东大会决议事项。

- 1、执行公司关于申请首次公开发行股票并上市的方案；
- 2、执行公司发行上市的部分国有股转持方案；
- 3、聘用公司发行上市保荐机构、主承销商和其他相关中介机构；
- 4、在珠海设立珠海杰赛科技有限公司；
- 5、对《公司章程》有关条款进行修订并办理工商变更手续。

(三) 董事会各专门委员会履职情况

公司独立董事刘锦湘先生、侯印鸣先生、陆正华女士、辛焕平先生因六年任期届满，至 2010 年 4 月 15 日任期结束，不再担任公司独立董事职务。经公司 2009 年度股东大会审议通过，聘任刘汝林先生、陈学道先生、高圣平先生、卢锐先生为公司第三届董事会独立董事，并经第三届董事会第六次会议审议通过，调整了第三届董事会战略委员会、提名委员会、审计委员会、薪酬与考核委员会四个专门委员会委员及主任委员。

1、战略委员会履职情况

报告期内，公司战略委员会对公司发展战略和规划、上市募投项目可行性研究提供专业意见，对年度投资计划进行审议。

2、提名委员会履职情况

由于原独立董事因六年任期届满，公司提名委员会委员对新任独立董事的任

职资格、履职能力进行审查，认为他们符合相关法律法规和规范性文件的要求。

3、审计委员会履职情况

公司审计委员会本着勤勉尽责的原则，履行了以下工作职责：

(1) 公司内部审计情况

检查内部审计工作，审议了内部控制自我评价报告等内部审计报告。

(2) 公司年度财务报告审计情况

在年审注册会计师进场审计前，董事会审计委员会与广东正中珠江会计师事务所有限公司经过沟通协商，确定了公司 2010 年度审计计划，并认真审阅了公司编制的 2010 年度财务会计报表。认为：公司管理层能够按照企业会计准则的规定设计、实施和维护财务报表，选择和运用恰当的会计政策、会计估计来编制财务报表，在所有重大方面反映公司 2010 年 12 月 31 日的财务状况、2010 年度的经营成果和现金流量状况。

广东正中珠江会计师事务所有限公司按照审计计划如期完成了审计报告，并出具了相关的专项审核报告。

(3) 下年度聘任会计师事务所情况

审计委员会认为：根据国务院国资委《关于加强中央企业财务决算审计机构的通知》的有关精神，及国务院国资委“2010-2011 年审计项目会计师事务所入围招标结果”，建议聘请信永中和会计师事务所有限责任公司为公司 2011 年度审计机构，并提交董事会审议。信永中和会计师事务所有限责任公司具有从事证券期货相关业务的资格，具备为上市公司提供审计服务的条件，并已为多家上市公司提供审计服务。

4、薪酬与考核委员会履职情况

报告期内，薪酬与考核委员会根据《公司法》、《公司章程》及其他有关规定，结合公司 2010 年度经营管理目标、绩效考核标准和程序，薪酬与考核委员会对公司董事、监事和高级管理人员的薪酬审核后认为：公司董事、监事和高级管理人员报告期内薪酬真实，符合公司绩效考核体系，真实反映了报告期公司董事、监事和高级管理人员的薪酬状况。

四、公司 2010 年度利润分配预案

根据广东正中珠江会计师事务所出具的标准无保留审计报告，母公司 2010

年度实现净利润 5,097.73 万元，提取 10%法定公积金 509.77 万元，本年未支付上年股利，期末账面累计未分配利润 20,425.55 万元。考虑到应从未分配利润中扣除公司 2003 年至 2009 年度股东大会通过的下一年度投资计划中从可分配利润中共划出 3,113.03 万元用于公司固定资产投资，实际可供股东分配的利润约为 17,312.52 万元。

根据公司2010年第一次临时股东大会决议：“本次公开发行人民币普通股(A股)前形成的滚存未分配利润，由本次公开发行A股后的新老股东按照发行后股权比例共享”，并根据公司生产经营和发展需要，拟定2010年度利润分配预案如下：

公司拟以首次公开发行股票并上市后总股本8596万股为基数，向全体股东每10股送红股10股、派发现金红利2.5元（含税），分配股利10,745万元。以上方案实施后，公司总股本由8596万股增至17,192万股。

该利润分配预案须提请公司股东大会审议。

公司前三年现金分红情况如下：

单位：（人民币）元

分红年度	现金分红金额 (含税)	合并报表中归属于上 市公司股东的净利润	占合并报表中归属于 上市公司股东的净利 润的比率	年度可分配利润
2009 年	0	41,950,955.22	0	52,183,300
2008 年	3,198,000	31,641,075.46	10.11%	29,706,900
2007 年	3,198,000	39,257,095.53	8.15%	9,157,700
最近三年累计现金分红金额占最近年均净利润的比例			17.00%	

五、其他需要披露的事项

公司指定董事会秘书全面负责公司推广和接待工作，证券事务代表协助董事会秘书组织开展推广和接待工作。公司董事会办公室办理日常事务，负责公司股东大会、董事会、监事会档案的建立和保管。

第八节 监事会报告

一、监事会会议情况

报告期内，公司召开了3次监事会会议。会议的通知、召集、召开和表决程序均符合有关法律法规和《公司章程》的规定，具体情况如下：

（一）第三届监事会第三次会议

公司于2010年2月1日召开了第三届监事会第三次会议，会议审议并通过了如下事项：

- 1、《广州杰赛科技股份有限公司关于申请首次公开发行股票并上市方案的议案》；
- 2、《广州杰赛科技股份有限公司关于首次公开发行股票并上市募集资金投资项目可行性的议案》；
- 3、《关于修订广州杰赛科技股份有限公司章程的议案》；
- 4、《关于修订广州杰赛科技股份有限公司相关议事规则的议案》；
- 5、《关于修订〈募集资金使用管理办法〉的议案》；
- 6、《广州杰赛科技股份有限公司关于首次公开发行股票并上市时部分国有股转持方案的议案》；
- 7、《关于聘用公司发行上市保荐机构、主承销商的议案》；
- 8、《关于聘用公司发行上市相关的其他中介机构的议案》；
- 9、《关于对公司现有经营范围确认的议案》。

（二）第三届监事会第四次会议

公司于2010年3月26日召开了第三届监事会第四次会议，会议审议并通过了如下事项：

- 1、《公司 2009 年度监事会工作报告》；
- 2、《公司 2009 年度财务决算报告》；
- 3、《公司 2009 年度利润分配方案》；
- 4、《公司 2010 年度财务预算案》；

- 5、《关于聘用 2010 年度审计机构的议案》；
- 6、《公司 2010 年度投资计划》；
- 7、《公司 2010 年度日常经营中关联交易的议案》。

（三）第三届监事会 2010 年财务专题会议

公司于2010年8月31日召开了第三届监事会2010年财务专题会议，会议听取了公司财务负责人对2010年上半年经营情况、财务情况的汇报，检查了公司财务工作。

二、监事会对 2010 年度公司有关事项的意见

（一）公司依法运作情况

报告期内，监事会依法列席了公司的董事会和股东大会，对公司的决策程序和公司董事、高级管理人员履行职务情况进行了必要的严格监督，对重要事项进行全程监督。监事会认为：公司的决策程序严格遵循了《公司法》、《证券法》等法律法规和公司章程的有关规定，并已建立了较为完善的内部控制制度，规范运作，决策合理，认真执行股东大会的决议，及时完成股东大会决议的工作；公司董事、高级管理人员在执行职务时不存在违反法律、法规、《公司章程》或损害公司利益的行为。

（二）公司财务情况

报告期内，监事会对公司的财务制度和财务状况进行了检查。监事会认为，公司的财务体系完善、制度健全；财务状况良好，资产质量优良，收入、费用和利润的确认与计量真实准确，公司定期财务报告真实、准确、完整地反映了公司的财务状况、经营成果和现金流量情况。不存在虚假记载、误导性陈述或者重大遗漏。广东正中珠江会计师事务所有限公司出具的“标准无保留意见”的审计报告客观公正，真实反映了公司 2010 年度的财务状况和经营成果。

（三）公司关联交易情况

监事会对公司报告期内发生的关联交易行为进行了核查，认为：2010 年度公司所涉及的关联交易业务均属公司的正常业务，交易各方遵循了市场的原则，价格是公允合理的。未发现任何损害公司和股东权益的情况。

（四）公司收购、出售资产情况

报告期内，公司没有发生重大收购、出售资产情况。

（五）公司对外担保及股权、资产置换情况

报告期内，公司无对外担保及股权、资产置换情况，也无其他损害公司股东利益或造成公司资产流失的情况。

（六）对公司内部控制自我评价的意见

监事会认为：公司已建立了较为健全的内部控制体系，制订了较为完善、合理的内部控制制度，公司的内控制度符合国家有关法规和证券监管部门的要求，各项内部控制制度在生产经营等公司营运的环节中得到了持续和严格的执行。董事会出具的《公司 2010 年度内部控制自我评价报告》客观地反映了公司的内部控制状况。

2011 年，本届监事会将继续严格按照《公司法》、《公司章程》和国家有关法规政策的规定，忠实履行自己的职责，进一步促进公司的规范运作。

第九节 重要事项

一、报告期内重大诉讼、仲裁事项

报告期内，公司无重大诉讼、仲裁事项。

二、报告期内破产重整事项

报告期内，公司无破产重整事项。

三、报告期内收购及出售资产、企业合并事项

报告期内，公司无重大收购及出售资产、企业合并事项。

四、报告期内股权激励计划情况

报告期内，公司未实施股权激励计划。

五、报告期内重大关联交易事项

(一) 报告期内日常经营中关联交易情况

1、日常关联交易

单位：万元

关联方	向关联方销售产品和提供劳务		向关联方采购产品和接受劳务	
	交易金额	占同类交易金额的比例	交易金额	占同类交易金额的比例
中国电子科技集团公司第七研究所	221.85	0.23%	31.63	0.07%
广州弘宇科技有限公司	3.28	0.00%	0.40	0.00%
中国电子科技集团公司第十研究所	434.01	0.46%	0.00	0.00%
中国电子科技集团公司第十三研究所	27.37	0.03%	0.00	0.00%
中国电子科技集团公司第十四研究所	1,260.24	1.32%	0.00	0.00%
中国电子科技集团公司第二十研究所	422.25	0.44%	0.00	0.00%
中国电子科技集团公司第二十四研究所	8.10	0.01%	0.00	0.00%
中国电子科技集团公司第二十六研究所	26.86	0.03%	0.00	0.00%
中国电子科技集团公司第二十	55.55	0.06%	0.00	0.00%

七研究所				
中国电子科技集团公司第二十九研究所	973.54	1.02%	0.00	0.00%
中国电子科技集团公司第三十研究所	304.84	0.32%	0.00	0.00%
中国电子科技集团公司第三十四研究所	35.21	0.04%	0.00	0.00%
中国电子科技集团公司第三十八研究所	5.55	0.01%	0.00	0.00%
中国电子科技集团公司第四十一研究所	230.62	0.24%	0.00	0.00%
中国电子科技集团公司第五十研究所	3.40	0.00%	0.00	0.00%
中国电子科技集团公司第五十二研究所	1.62	0.00%	0.00	0.00%
中国电子科技集团公司第五十三研究所	68.28	0.07%	0.00	0.00%
中国电子科技集团公司第五十四研究所	635.23	0.67%	0.00	0.00%
中国电子科技集团公司第五十五研究所	32.53	0.03%	1.38	0.00%
安徽四创电子股份有限公司	107.98	0.11%	0.00	0.00%
成都卫士通信息产业股份有限公司	5.19	0.01%	0.00	0.00%
四川卫士通信息安全平台技术有限公司	0.27	0.00%	0.00	0.00%
杰赛科技印尼有限公司	0.00	0.00%	0.00	0.00%
合计	4,863.77	5.11%	33.41	0.07%

2、交易价格的确定情况

公司与关联人之间的交易均按照公开、公平、公正的原则，依据市场公允价格确定。

3、关联交易对公司的影响

公司与关联方之间存在的日常关联交易是公司的市场选择行为，以购销活动为主，关联交易符合相关法律法规及制度的规定，是在公平原则下合理进行的高度市场化行为，不会对公司的独立运营、财务状况和经营成果形成不利影响，没有损害本公司及股东的利益，发生的金额与公司的总业务量相比数量较小，公司

主要业务亦不会因此类关联交易而对关联方产生依赖或被控制。

4、独立董事对 2010 年度关联交易的意见

公司2010年度日常关联交易事项系公司日常经营所需，并遵循了公允性的原则，依据市场条件公开、合理地确定，符合股东、公司的长远利益和当前利益，不存在损害公司和全体股东利益的情况，关联交易金额较小，不会对公司业务独立性造成影响，不会给公司的生产经营和当期业绩产生负面影响。

(二) 关联方债权债务往来

单位：万元

关联方	向关联方提供资金		关联方向上市公司提供资金	
	发生额	余额	发生额	余额
中国电子科技集团公司第十四研究所	1,474.46	190.87	0	0
中国电子科技集团公司第二十九研究所	1,139.04	0	0	0
中国电子科技集团公司第五十四研究所	743.22	35.42	0	0
中国电子科技集团公司第十研究所	507.79	8.52	0	0
中国电子科技集团公司第二十研究所	494.03	0	0	0
中国电子科技集团公司第三十研究所	356.66	29.6	0	0
中国电子科技集团公司第四十一研究所	269.83	0	0	0
中国电子科技集团公司第七研究所	257.57	126.26	2,724.62	485.67
安徽四创电子股份有限公司	181.70	50.27	0	0
中国电子科技集团公司第五十三研究所	79.88	0	0	0
中国电子科技集团公司第二十七研究所	64.99	0	0	0
中国电子科技集团公司第三十四研究所	41.19	2.31	0	0
中国电子科技集团公司第五十五研究所	38.07	0	0.01	0.01
中国电子科技集团公司第十三研究所	32.02	0	0	0
中国电子科技集团公司第二十六研究所	30.68	21.79	0.1	0.1
中国电子科技集团公司第二十四研究所	9.47	0	0	0

中国电子科技集团公司第三十八研究所	6.49	0	0	0
中国电子科技集团公司第五十研究所	3.98	2.15	0	0
广州市弘宇科技有限公司	3.83	23.69	0.69	0.28
成都卫士通信息产业股份有限公司	2.18	0	0	0.5
中国电子科技集团公司第五十二研究所	1.89	0	0	0
四川卫士通信息安全平台技术有限公司	0.32	0	0	0
合计	5,739.29	490.88	2,725.42	486.56

报告期内，公司向控股股东广州通信研究所提供资金的发生额为 257.57 万元，余额为 126.26 万元，公司向控股股东子公司广州市弘宇科技有限公司提供资金的发生额为 3.83 万元，余额为 23.69 万元。

公司与控股股东及其他关联方之间发生的资金往来都属于经营性往来，规模较小且价格公允，公司没有发生关联方非经营性占用资金等情况。

六、报告期内重大合同及其履行情况

（一）报告期内重大合同

报告期内未发生达到披露标准的重大合同。

（二）报告期内，未发生为公司带来的利润达到公司本年利润总额 10% 以上的重大托管、承包、租赁其他公司资产或其他公司托管、承包、租赁本公司资产的事项。

（三）报告期内，公司未发生也不存在以前期间发生但延续到报告期的重大委托他人进行现金资产管理事项。

（四）截止报告期末，公司未发生对外担保事项。

独立董事对公司对外担保事项的意见：截止报告期末，公司不存在为控股股东、其他关联方、任何法人单位或个人提供担保的情况。

七、报告期内承诺事项履行情况

（一）公司实际控制人中国电子科技集团公司承诺

1、关于所持股份的流通限制和自愿锁定股份的承诺：“自发行人股票上市之日起三十六个月内，不转让或者委托他人管理已直接和间接持有的发行人股

份，也不由发行人回购该部分股份。”

2、避免同业竞争承诺：

“本集团公司作为国家批准的国有资产授权投资机构，对中国电子科技集团公司第七研究所等单位行使出资人权利。杰赛科技是第七研究所的控股子公司，本集团公司作为杰赛科技的实际控制人，为有效维护上市公司及其中小股东的合法权益，特作出如下承诺：

(1)本集团公司下属各企业在产品定位及应用领域方面均有明确区分，与杰赛科技不存在同业竞争；

(2)本着充分保护杰赛科技全体股东利益的角度出发，本集团公司将公允地对待各被投资企业，不会利用作为管理地位获得的信息，作出不利于杰赛科技而有利于其它企业的决定或判断，并通过广州通信研究所为杰赛科技的最大利益行使股东权利；

(3)若因本集团公司直接干预有关企业的具体生产经营活动而导致同业竞争，并致使杰赛科技受到损失的，本集团公司将承担相关责任；

(4)在本集团公司与杰赛科技存在实际控制关系期间，本承诺书为有效之承诺。”

(二) 公司控股股东广州通信研究所（中国电子科技集团公司第七研究所）承诺

1、关于所持股份的流通限制和自愿锁定股份的承诺：

“自发行人股票上市之日起三十六个月内，不转让或者委托他人管理本单位直接或间接持有的发行人公开发行股票前已发行的股份，也不由发行人回购本单位直接或间接持有的发行人公开发行股票前已发行的股份。”

2、避免同业竞争承诺：“本单位目前与广州杰赛科技股份有限公司不存在同业竞争的经营业务，并保证本单位及本单位的子公司、分公司、合营、联营公司及其他关联企业不从事任何对广州杰赛科技股份有限公司或其子公司、分公司、合营或联营公司构成同业竞争的业务或活动。”

(二) 公司股东深圳市中科招商创业投资有限公司、广州科技风险投资有限公司及其余 45 名自然人股东承诺：“自发行人股票上市之日起十二个月内，不转让或者委托他人管理本人已持有的发行人股份，也不由发行人回购该部分股

份。”

(三) 公司股东中同时担任董事、监事和高级管理人员的何可玉、梁鸣、万永乐、何启跃、彭国庆、吴阳阳、黄向东及叶桂梁承诺：“自发行人股票上市之日起十二个月内，不转让或者委托他人管理本人已持有的发行人股份，也不由发行人回购该部分股份；在本人任职期间每年转让的股份不超过本人所持有发行人股份总数的百分之二十五；在本人离职后半年内，不转让本人所持有的发行人股份；在本人申报离任六个月后的十二个月内，通过证券交易所挂牌交易出售的股份不超过本人所持有发行人股份总数的百分之五十。”

(四) 根据《境内证券市场转持部分国有股充实全国社会保障基金实施办法》，公司国有股东广州通信研究所和广州科技风险投资有限公司出具承诺，承诺：在公司境内首次公开发行股票并上市后，将所持有公司的国有股按照实际发行数量的 10% 转由全国社会保障基金理事会持有，其中，七所转持数量为 177.4489 万股，广州风投转持数量为 42.5511 万股，合计 220 万股，同意在本次发行上市获得中国证监会核准后并在首次公开发行股票上市前，由中国证券登记结算有限责任公司将转持股份变更登记到全国社会保障基金理事会转持股账户。

报告期内，上述各项承诺事项均得到了严格执行。

八、聘任会计师事务所情况

报告期内，公司未改聘会计师事务所，2010 年度审计费用为 40 万元。2011 年，公司将聘请信永中和会计师事务所有限责任公司为公司 2011 年度审计机构。

九、会计政策和会计估计情况

报告期内，无会计政策变更、重大会计差错更正和会计估计变更。

十、受监管部门处罚、通报批评、公开谴责等情况

报告期内，公司及董事、监事、高级管理人员、公司股东、实际控制人未发生受到中国证券监督管理委员会、深圳证券交易所及其他监管部门的处罚、通报批评、公开谴责等情况。上述人员没有发生被采取司法强制措施的情况。

十一、其他重要事项

(一) 报告期内，公司未进行证券投资。

(二) 报告期内，公司未持有非上市金融企业和拟上市公司股权。

(三) 修订公司章程事项

公司于 2010 年 3 月 5 日和 8 月 2 日召开了 2010 年第一和第二次临时股东大会，会议审议并通过了关于修订公司章程的议案。

(四) 独立董事换届事项

公司独立董事刘锦湘先生、侯印鸣先生、陆正华女士、辛焕平先生因六年任期届满，至 2010 年 4 月 15 日任期结束，不再担任公司独立董事职务。经公司 2009 年度股东大会审议通过，聘任刘汝林先生、陈学道先生、高圣平先生、卢锐先生为公司第三届董事会独立董事，任期至 2012 年 4 月 29 日。

第十节 财务报告

审计报告

广会所审字[2011]第 09006090208 号

广州杰赛科技股份有限公司全体股东：

我们审计了后附的广州杰赛科技股份有限公司（以下简称“杰赛科技”）财务报表，包括 2010 年 12 月 31 日的资产负债表和合并资产负债表、2010 年度的利润表和合并利润表、股东权益变动表和合并股东权益变动表、现金流量表和合并现金流量表以及财务报表附注。

一、管理层对财务报表的责任

按照企业会计准则的规定编制财务报表是杰赛科技管理层的责任。这种责任包括：（1）设计、实施和维护与财务报表编制相关的内部控制，以使财务报表不存在由于舞弊或错误而导致的重大错报；（2）选择和运用恰当的会计政策；（3）作出合理的会计估计。

二、注册会计师的责任

我们的责任是在实施审计工作的基础上对财务报表发表审计意见。我们按照中国注册会计师审计准则的规定执行了审计工作。中国注册会计师审计准则要求我们遵守职业道德规范，计划和实施审计工作以对财务报表是否不存在重大错报获取合理保证。

审计工作涉及实施审计程序，以获取有关财务报表金额和披露的审计证据。选择的审计程序取决于注册会计师的判断，包括对由于舞弊或错误导致的财务报表重大错报风险的评估。在进行风险评估时，我们考虑与财务报表编制相关的内部控制，以设计恰当的审计程序，但目的并非对内部控制的有效性发表意见。审计工作还包括评价管理层选用的会计政策的恰当性和作出会计估计的合理性，以及评价财务报表的总体列报。

我们相信，我们获取的审计证据是充分、适当的，为发表审计意见提供了基础。

三、审计意见

我们认为，杰赛科技财务报表已经按照企业会计准则的规定编制，在所有重大方面公允反映了杰赛科技 2010 年 12 月 31 日的财务状况和 2010 年度的经营成果以及现金流量。

广东正中珠江会计师事务所有限公司

中国注册会计师：蒋洪峰

中国 广州

中国注册会计师：陈 昭

二〇一一年三月二十二日

广州杰赛科技股份有限公司

资产负债表

2010 年 12 月 31 日

(除特别注明外, 金额单位均为人民币元)

资 产	附注十二	2010. 12. 31	2009. 12. 31
流动资产:			
货币资金		141, 468, 524. 16	109, 140, 319. 14
交易性金融资产			
应收票据		11, 382, 689. 02	3, 567, 869. 20
应收账款	1	407, 591, 909. 80	399, 544, 701. 30
预付款项		24, 475, 908. 82	18, 976, 158. 74
应收利息			
应收股利			
其他应收款	2	20, 266, 453. 00	22, 586, 352. 43
存货		117, 569, 941. 50	89, 252, 432. 49
一年内到期的非流动资产			
其他流动资产			
流动资产合计		722, 755, 426. 30	643, 067, 833. 30
非流动资产:			
可供出售金融资产		-	-
持有至到期投资		-	-
长期应收款		-	-
长期股权投资	3	5, 036, 009. 00	2, 036, 009. 00
投资性房地产			
固定资产		97, 920, 885. 09	77, 225, 167. 53
工程物资			
在建工程		-	-
固定资产清理		-	-
生产性生物资产		-	-
油气资产		-	-
无形资产		14, 001, 751. 02	14, 815, 903. 09
开发支出		-	-
商誉		-	-
长期待摊费用		11, 944, 552. 17	14, 923, 963. 60
递延所得税资产		10, 696, 868. 60	8, 231, 425. 01
其他非流动资产		-	-
非流动资产合计		139, 600, 065. 88	117, 232, 468. 23
资产总计		862, 355, 492. 18	760, 300, 301. 53

后附财务报表附注为财务报表的组成部分。

企业法定代表人: 何可玉 主管会计工作负责人: 何启跃 会计机构负责人: 叶桂梁

广州杰赛科技股份有限公司

资产负债表（续）

2010 年 12 月 31 日

（除特别注明外，金额单位均为人民币元）

负债和股东权益	附注十二	2010. 12. 31	2009. 12. 31
流动负债：			
短期借款		161, 300, 000. 00	156, 759, 928. 55
交易性金融负债			
应付票据		56, 433, 144. 80	18, 168, 372. 77
应付帐款		217, 077, 578. 03	221, 725, 907. 72
预收款项		14, 651, 142. 65	6, 252, 798. 81
应付职工薪酬		57, 109, 678. 58	46, 835, 429. 10
应交税费		13, 736, 254. 83	24, 848, 427. 52
应付利息		262, 986. 81	371, 458. 46
应付股利			
其他应付款		22, 394, 770. 39	21, 199, 637. 85
一年内到期的非流动负债		1, 320, 000. 00	
其他流动负债		10, 881, 493. 70	12, 877, 200. 00
流动负债合计		555, 167, 049. 79	509, 039, 160. 78
非流动负债：			
长期借款		4, 950, 000. 00	-
应付债券			-
长期应付款			-
预计负债			-
递延所得税负债			-
其他非流动负债			
非流动负债合计		4, 950, 000. 00	-
负债合计		560, 117, 049. 79	509, 039, 160. 78
股东权益：			
股本		63, 960, 000. 00	63, 960, 000. 00
资本公积		411, 371. 00	411, 371. 00
减：库存股			
盈余公积		33, 611, 614. 17	28, 513, 884. 01
未分配利润		204, 255, 457. 22	158, 375, 885. 74
外币报表折算差额			
股东权益合计		302, 238, 442. 39	251, 261, 140. 75
负债和股东权益总计		862, 355, 492. 18	760, 300, 301. 53

后附财务报表附注为财务报表的组成部分。

企业法定代表人：何可玉 主管会计工作负责人：何启跃 会计机构负责人：叶桂梁

广州杰赛科技股份有限公司

合并资产负债表

2010 年 12 月 31 日

(除特别注明外, 金额单位均为人民币元)

资 产	附注五	2010. 12. 31	2009. 12. 31
流动资产:			
货币资金	1	155, 372, 594. 87	112, 473, 764. 06
交易性金融资产		-	-
应收票据	2	11, 382, 689. 02	3, 567, 869. 20
应收账款	3	406, 935, 643. 00	397, 904, 034. 30
预付款项	4	25, 071, 666. 24	19, 555, 513. 16
应收利息		-	-
应收股利		-	-
其他应收款	5	20, 721, 064. 71	22, 983, 210. 28
存货	6	123, 790, 692. 85	97, 695, 378. 25
一年内到期的非流动资产		-	-
其他流动资产		-	-
流动资产合计		743, 274, 350. 69	654, 179, 769. 25
非流动资产:			
可供出售金融资产		-	-
持有至到期投资		-	-
长期应收款		-	-
长期股权投资		-	-
投资性房地产		-	-
固定资产	7	98, 642, 227. 06	77, 976, 669. 56
工程物资		-	-
在建工程		-	-
固定资产清理		-	-
生产性生物资产		-	-
油气资产		-	-
无形资产	8	14, 871, 751. 02	14, 818, 326. 28
开发支出		-	-
商誉		-	-
长期待摊费用	9	11, 944, 552. 17	14, 923, 963. 60
递延所得税资产	10	10, 696, 868. 60	8, 231, 425. 01
其他非流动资产		-	-
非流动资产合计		136, 155, 398. 85	115, 950, 384. 45
资产总计		879, 429, 749. 54	770, 130, 153. 70

后附财务报表附注为财务报表的组成部分。

企业法定代表人：何可玉 主管会计工作负责人：何启跃 会计机构负责人：叶桂梁

广州杰赛科技股份有限公司

合并资产负债表（续）

2010 年 12 月 31 日

（除特别注明外，金额单位均为人民币元）

负债和股东权益	附注五	2010.12.31	2009.12.31
流动负债：			
短期借款	12	161,300,000.00	156,759,928.55
交易性金融负债			
应付票据	13	56,433,144.80	18,168,372.77
应付帐款	14	218,158,698.64	222,751,992.08
预收款项	15	18,169,413.45	7,736,693.91
应付职工薪酬	16	57,227,216.92	47,002,314.58
应交税费	17	13,935,320.99	24,968,109.69
应付利息	18	262,986.81	371,458.46
应付股利			-
其他应付款	19	22,792,979.68	22,199,238.77
一年内到期的非流动负债	20	1,320,000.00	
其他流动负债	21	10,881,493.70	12,877,200.00
流动负债合计		560,481,254.99	512,835,308.81
非流动负债：			
长期借款	22	4,950,000.00	
应付债券			
长期应付款			
预计负债			
递延所得税负债			
其他非流动负债			
非流动负债合计		4,950,000.00	-
负债合计		565,431,254.99	512,835,308.81
股东权益：			
股本	23	63,960,000.00	63,960,000.00
资本公积	24	1,174,366.08	411,371.00
减：库存股			
盈余公积	25	33,611,614.17	28,513,884.01
未分配利润	26	214,559,560.85	164,031,111.78
外币报表折算差额		474,311.29	250,471.17
归属于母公司所有者权益合计		313,779,852.39	257,166,837.96
少数股东权益		218,642.16	128,006.93
股东权益合计		313,998,494.55	257,294,844.89
负债和股东权益总计		879,429,749.54	770,130,153.70

后附财务报表附注为财务报表的组成部分。

企业法定代表人：何可玉 主管会计工作负责人：何启跃 会计机构负责人：叶桂梁

广州杰赛科技股份有限公司

利润表

2010 年度

(除特别注明外, 金额单位均为人民币元)

项 目	附注 十二	2010 年度	2009 年度
一、营业收入	4	930,822,641.33	785,583,023.52
减：营业成本	4	672,412,187.31	560,310,087.68
营业税金及附加		19,110,492.31	17,464,816.67
销售费用		56,557,418.29	47,971,355.52
管理费用		114,130,539.44	93,490,748.36
财务费用		11,376,795.79	10,929,033.39
资产减值损失		16,503,801.99	18,738,912.20
加：公允价值变动收益（损失以“-”填列）			
投资收益（损失以“-”填列）			
其中：对联营企业和合营企业的投资收益			
二、营业利润（损失以“-”填列）		40,731,406.20	36,678,069.70
加：营业外收入		18,106,554.02	8,821,749.56
减：营业外支出		554,099.30	1,329,887.87
其中：非流动资产处置损失			
三、利润总额（损失以“-”填列）		58,283,860.92	44,169,931.39
减：所得税费用		7,306,559.28	4,791,963.40
四、净利润（损失以“-”填列）		50,977,301.64	39,377,967.99

后附财务报表附注为财务报表的组成部分。

企业法定代表人：何可玉 主管会计工作负责人：何启跃 会计机构负责人：叶桂梁

广州杰赛科技股份有限公司

合并利润表

2010 年度

(除特别注明外, 金额单位均为人民币元)

项 目	附注五	2010 年度	2009 年度
一、营业总收入		952,061,623.41	798,385,984.36
其中: 营业收入	27	952,061,623.41	798,385,984.36
二、营业总成本		906,159,854.98	759,217,412.58
其中: 营业成本	27	685,226,345.98	569,530,915.77
营业税金及附加	28	19,354,968.10	17,510,229.81
销售费用	29	57,708,417.33	48,668,400.49
管理费用	30	117,073,004.31	95,306,753.41
财务费用	31	11,270,061.91	10,129,005.23
资产减值损失	32	15,527,057.35	18,072,107.87
加: 公允价值变动收益(损失以“-”填列)			
投资收益(损失以“-”填列)			
其中: 对联营企业和合营企业的投资收益			
三、营业利润(损失以“-”填列)		45,901,768.43	39,168,571.78
加: 营业外收入	33	18,107,658.32	8,821,749.56
减: 营业外支出	34	555,168.50	1,331,734.64
其中: 非流动资产处置损失		244,199.60	
四、利润总额(损失以“-”填列)		63,454,258.25	46,658,586.70
减: 所得税费用	35	7,879,017.09	4,943,287.23
五、净利润(损失以“-”填列)		55,575,241.16	41,715,299.47
同一控制下被合并方在合并前实现的净利润			
归属于母公司所有者的净利润		55,626,179.23	41,950,955.22
少数股东损益		-50,938.07	-235,655.75
六、每股收益			
基本每股收益	37	0.87	0.66
稀释每股收益	37	0.87	0.66
七、其他综合收益	36	228,408.50	924,485.74
八、综合收益总额		55,803,649.66	42,639,785.21
其中: 归属于母公司所有者的综合收益总额		55,850,019.35	42,856,951.22
归属于少数股东的综合收益总额		-46,369.69	-217,166.01

后附财务报表附注为财务报表的组成部分。

企业法定代表人: 何可玉 主管会计工作负责人: 何启跃 会计机构负责人: 叶桂梁

广州杰赛科技股份有限公司
现金流量表
2010 年度
(除特别注明外, 金额单位均为人民币元)

项 目	2010 年度	2009 年度
一、经营活动产生的现金流量:		
销售商品、提供劳务收到的现金	1,000,718,546.15	776,829,249.25
收到的税费返还	781,871.24	-
收到的其他与经营活动有关的现金	20,703,401.87	18,636,448.63
现金流入小计	1,022,203,819.26	795,465,697.88
购买商品、接受劳务支付的现金	633,371,490.00	486,419,551.66
支付给职工以及为职工支付的现金	178,112,015.92	144,824,982.05
支付的各项税费	62,465,884.29	47,646,244.02
支付的其他与经营活动有关的现金	72,582,036.00	70,385,105.86
现金流出小计	946,531,426.21	749,275,883.59
经营活动产生的现金流量净额	75,672,393.05	46,189,814.29
二、投资活动产生的现金流量:		
收回投资所收到的现金		-
取得投资收益所收到的现金		
处置固定资产、无形资产和其他长期资产而收回的现金净额	102,300.00	42,386.93
处置子公司及其他营业单位收到的现金净额		
收到的其他与投资活动有关的现金		-
现金流入小计	102,300.00	42,386.93
购建固定资产、无形资产和其他长期资产所支付的现金	40,007,826.39	24,830,062.69
投资所支付的现金	3,000,000.00	1,250,000.00
取得子公司及其他营业单位支付的现金净额		
支付的其他与投资活动有关的现金		
现金流出小计	43,007,826.39	26,080,062.69
投资活动产生的现金流量净额	-42,905,526.39	-26,037,675.76
三、筹资活动产生的现金流量:		
吸收投资所收到的现金		
其中: 子公司吸收少数股东投资收到的现金		
借款所收到的现金	303,116,448.11	248,533,043.51
收到的其他与筹资活动有关的现金		
现金流入小计	303,116,448.11	248,533,043.51
偿还债务所支付的现金	292,306,376.66	238,384,726.20
分配股利或偿付利息所支付的现金	9,381,990.24	14,185,980.00
其中: 子公司支付给少数股东的股利、利润		
支付的其他与筹资活动有关的现金		
现金流出小计	301,688,366.90	252,570,706.20
筹资活动产生的现金流量净额	1,428,081.21	-4,037,662.69
四、汇率变动对现金的影响	-	-
五、现金及现金等价物净增加额	34,194,947.87	16,114,475.84
加: 期初现金及现金等价物余额	102,256,571.47	86,142,095.63
六、期末现金及现金等价物余额	136,451,519.34	102,256,571.47

后附财务报表附注为财务报表的组成部分。

企业法定代表人: 何可玉 主管会计工作负责人: 何启跃 会计机构负责人: 叶桂梁

广州杰赛科技股份有限公司
合并现金流量表
2010 年度
(除特别注明外, 金额单位均为人民币元)

项 目	2010 年度	2009 年度
一、经营活动产生的现金流量:		
销售商品、提供劳务收到的现金	1,028,256,522.8	791,920,147.8
收到的税费返还	781,871.24	-
收到的其他与经营活动有关的现金	20,063,005.34	18,659,629.63
现金流入小计	1,049,101,399.3	810,579,777.4
购买商品、接受劳务支付的现金	640,406,884.07	497,167,844.8
支付给职工以及为职工支付的现金	183,005,638.14	147,080,756.4
支付的各项税费	67,169,573.50	48,538,965.42
支付的其他与经营活动有关的现金	75,288,647.04	70,946,749.04
现金流出小计	965,870,742.75	763,734,315.6
经营活动产生的现金流量净额	83,230,656.63	46,845,461.79
二、投资活动产生的现金流量:		
收回投资所收到的现金	-	-
取得投资收益所收到的现金		-
处置固定资产、无形资产和其他长期资产而收回的现金净额	102,300.00	42,386.93
处置子公司及其他营业单位收到的现金净额	-	-
收到的其他与投资活动有关的现金	-	-
现金流入小计	102,300.00	42,386.93
购建固定资产、无形资产和其他长期资产所支付的现金	40,219,304.30	25,232,120.96
投资所支付的现金		
取得子公司及其他营业单位支付的现金净额		-
支付的其他与投资活动有关的现金		-
现金流出小计	40,219,304.30	25,232,120.96
投资活动产生的现金流量净额	-40,117,004.30	-25,189,734.0
三、筹资活动产生的现金流量:		
吸收投资所收到的现金		
其中: 子公司吸收少数股东投资收到的现金		
借款所收到的现金	303,116,448.11	248,533,043.5
收到的其他与筹资活动有关的现金		-
现金流入小计	303,116,448.11	248,533,043.5
偿还债务所支付的现金	292,306,376.66	238,384,726.2
分配股利或偿付利息所支付的现金	9,381,990.24	14,185,980.00
其中: 子公司支付给少数股东的股利、利润		
支付的其他与筹资活动有关的现金		
现金流出小计	301,688,366.90	252,570,706.2
筹资活动产生的现金流量净额	1,428,081.21	-4,037,662.69
四、汇率变动对现金的影响	223,840.12	905,996.00
五、现金及现金等价物净增加额	44,765,573.66	18,524,061.07
加: 期初现金及现金等价物余额	105,590,016.39	87,065,955.32
六、期末现金及现金等价物余额	150,355,590.05	105,590,016.3

后附财务报表附注为财务报表的组成部分。

企业法定代表人: 何可玉 主管会计工作负责人: 何启跃 会计机构负责人: 叶桂梁

广州杰赛科技股份有限公司
所有者权益变动表
2010 年度
(除特别注明外, 金额单位均为人民币元)

项 目	本期金额				
	股本	资本公积	盈余公积	未分配利润	所有者权益合计
一、上年年末余额	63,960,000.00	411,371.00	28,513,884.01	158,375,885.74	251,261,140.75
加: 会计政策变更	-	-	-	-	-
前期差错更正	-	-	-	-	-
二、本年年初余额	63,960,000.00	411,371.00	28,513,884.01	158,375,885.74	251,261,140.75
三、本年增减变动金额(减少以“-”号填列)	-	-	5,097,730.16	45,879,571.48	50,977,301.64
(一) 净利润	-	-	-	50,977,301.64	50,977,301.64
(二) 其他综合收益	-	-	-	-	-
上述(一)和(二)小计	-	-	-	50,977,301.64	50,977,301.64
(三) 所有者投入和减少资本	-	-	-	-	-
1. 所有者投入资本	-	-	-	-	-
2. 股份支付计入所有者权益的金额	-	-	-	-	-
3. 其他	-	-	-	-	-
(四) 利润分配	-	-	5,097,730.16	-5,097,730.16	-
1. 提取盈余公积	-	-	5,097,730.16	-5,097,730.16	-
2. 提取一般风险准备	-	-	-	-	-
3. 对所有者(或股东)的分配	-	-	-	-	-
4. 其他	-	-	-	-	-
(五) 所有者权益内部结转	-	-	-	-	-
1. 资本公积转增资本(或股本)	-	-	-	-	-
2. 盈余公积转增资本(或股本)	-	-	-	-	-
3. 盈余公积弥补亏损	-	-	-	-	-
4. 其他	-	-	-	-	-
(六) 专项储备	-	-	-	-	-
1. 本年提取	-	-	-	-	-
2. 本年使用	-	-	-	-	-
四、本年年末余额	63,960,000.00	411,371.00	33,611,614.17	204,255,457.22	302,238,442.39

后附财务报表附注为财务报表的组成部分。

企业法定代表人: 何可玉

主管会计工作负责人: 何启跃

会计机构负责人: 叶桂梁

广州杰赛科技股份有限公司
所有者权益变动表（续）
2010 年度
（除特别注明外，金额单位均为人民币元）

项 目	上年同期金额				
	股本	资本公积	盈余公积	未分配利润	所有者权益合计
一、上年年末余额	63,960,000.00	411,371.00	24,576,087.21	126,133,714.55	215,081,172.76
加：会计政策变更	-	-	-	-	-
前期差错更正	-	-	-	-	-
二、本年初余额	63,960,000.00	411,371.00	24,576,087.21	126,133,714.55	215,081,172.76
三、本年增减变动金额（减少以“-”号填列）	-	-	3,937,796.80	32,242,171.19	36,179,967.99
（一）净利润	-	-	-	39,377,967.99	39,377,967.99
（二）其他综合收益	-	-	-	-	-
上述（一）和（二）小计	-	-	-	39,377,967.99	39,377,967.99
（三）所有者投入和减少资本	-	-	-	-	-
1.所有者投入资本	-	-	-	-	-
2.股份支付计入所有者权益的金额	-	-	-	-	-
3.其他	-	-	-	-	-
（四）利润分配	-	-	3,937,796.80	-7,135,796.80	-3,198,000.00
1.提取盈余公积	-	-	3,937,796.80	-3,937,796.80	-
2.提取一般风险准备	-	-	-	-	-
3.对所有者（或股东）的分配	-	-	-	-3,198,000.00	-3,198,000.00
4.其他	-	-	-	-	-
（五）所有者权益内部结转	-	-	-	-	-
1.资本公积转增资本（或股本）	-	-	-	-	-
2.盈余公积转增资本（或股本）	-	-	-	-	-
3.盈余公积弥补亏损	-	-	-	-	-
4.其他	-	-	-	-	-
（六）专项储备	-	-	-	-	-
1.本年提取	-	-	-	-	-
2.本年使用	-	-	-	-	-
四、本年年末余额	63,960,000.00	411,371.00	28,513,884.01	158,375,885.74	251,261,140.75

后附财务报表附注为财务报表的组成部分。

企业法定代表人：何可玉

主管会计工作负责人：何启跃

会计机构负责人：叶桂梁

广州杰赛科技股份有限公司

合并所有者权益变动表

2010年度

(除特别注明外, 金额单位均为人民币元)

项目	本期金额						
	归属于母公司所有者权益					少数股东权益	所有者权益合计
	股本	资本公积	盈余公积	未分配利润	外币报表折算差额		
一、上年年末余额	63,960,000.00	411,371.00	28,513,884.01	164,031,111.78	250,471.17	128,006.93	257,294,844.89
加: 会计政策变更							
前期差错更正							
二、本年初余额	63,960,000.00	411,371.00	28,513,884.01	164,031,111.78	250,471.17	128,006.93	257,294,844.89
三、本年增减变动金额(减少以“-”号填列)	-	762,995.08	5,097,730.16	50,528,449.07	223,840.12	90,635.23	56,703,649.66
(一) 净利润	-	-	-	55,626,179.23	-	-50,938.07	55,575,241.16
(二) 其他综合收益	-	-	-	-	223,840.12	4,568.38	228,408.50
上述(一)和(二)小计	-	-	-	55,626,179.23	223,840.12	-46,369.69	55,803,649.66
(三) 所有者投入和减少资本	-	762,995.08	-	-	-	137,004.92	900,000.00
1. 所有者投入资本	-	-	-	-	-	900,000.00	900,000.00
2. 股份支付计入所有者权益的金额	-	-	-	-	-	-	-
3. 其他	-	762,995.08	-	-	-	-762,995.08	-
(四) 利润分配	-	-	5,097,730.16	-5,097,730.16	-	-	-
1. 提取盈余公积	-	-	5,097,730.16	-5,097,730.16	-	-	-
2. 提取一般风险准备	-	-	-	-	-	-	-
3. 对所有者(或股东)的分配	-	-	-	-	-	-	-
4. 其他	-	-	-	-	-	-	-
(五) 所有者权益内部结转	-	-	-	-	-	-	-
1. 资本公积转增资本(或股本)	-	-	-	-	-	-	-
2. 盈余公积转增资本(或股本)	-	-	-	-	-	-	-
3. 盈余公积弥补亏损	-	-	-	-	-	-	-
4. 其他	-	-	-	-	-	-	-
(六) 专项储备	-	-	-	-	-	-	-
1. 本年提取	-	-	-	-	-	-	-
2. 本年使用	-	-	-	-	-	-	-
四、本年年末余额	63,960,000.00	1,174,366.08	33,611,614.17	214,559,560.85	474,311.29	218,642.16	313,998,494.55

后附财务报表附注为财务报表的组成部分。

企业法定代表人: 何可玉

主管会计工作负责人: 何启跃

会计机构负责人: 叶桂梁

广州杰赛科技股份有限公司
合并所有者权益变动表（续）

2010 年度

（除特别注明外，金额单位均为人民币元）

项目	上年同期金额						
	归属于母公司所有者权益					少数股东权益	所有者权益合计
	股本	资本公积	盈余公积	未分配利润	外币报表折算差额		
一、上年年末余额	63,960,000.00	411,371.00	24,576,087.21	129,215,953.36	-655,524.83	45,172.94	217,553,059.68
加：会计政策变更	-	-	-	-	-	-	-
前期差错更正	-	-	-	-	-	-	-
二、本年年初余额	63,960,000.00	411,371.00	24,576,087.21	129,215,953.36	-655,524.83	45,172.94	217,553,059.68
三、本年增减变动金额（减少以“-”号	-	-	3,937,796.80	34,815,158.42	905,996.00	82,833.99	39,741,785.21
（一）净利润	-	-	-	41,950,955.22	-	-235,655.75	41,715,299.47
（二）其他综合收益	-	-	-	-	905,996.00	18,489.74	924,485.74
上述（一）和（二）小计	-	-	-	41,950,955.22	905,996.00	-217,166.01	42,639,785.21
（三）所有者投入和减少资本	-	-	-	-	-	300,000.00	300,000.00
1.所有者投入资本	-	-	-	-	-	300,000.00	300,000.00
2.股份支付计入所有者权益的金额	-	-	-	-	-	-	-
3.其他	-	-	-	-	-	-	-
（四）利润分配	-	-	3,937,796.80	-7,135,796.80	-	-	-3,198,000.00
1.提取盈余公积	-	-	3,937,796.80	-3,937,796.80	-	-	-
2.提取一般风险准备	-	-	-	-	-	-	-
3.对所有者（或股东）的分配	-	-	-	-3,198,000.00	-	-	-3,198,000.00
4.其他	-	-	-	-	-	-	-
（五）所有者权益内部结转	-	-	-	-	-	-	-
1.资本公积转增资本（或股本）	-	-	-	-	-	-	-
2.盈余公积转增资本（或股本）	-	-	-	-	-	-	-
3.盈余公积弥补亏损	-	-	-	-	-	-	-
4.其他	-	-	-	-	-	-	-
（六）专项储备	-	-	-	-	-	-	-
1.本年提取	-	-	-	-	-	-	-
2.本年使用	-	-	-	-	-	-	-
四、本年年末余额	63,960,000.00	411,371.00	28,513,884.01	164,031,111.78	250,471.17	128,006.93	257,294,844.89

后附财务报表附注为财务报表的组成部分。

企业法定代表人：何可玉

主管会计工作负责人：何启跃

会计机构负责人：叶桂梁

广州杰赛科技股份有限公司

2010 年度财务报表附注

一、公司基本情况：**公司概况**

广州杰赛科技股份有限公司（以下简称“公司”或“本公司”）前身为广州杰赛科技发展有限公司，于1994年11月19日在广州市工商行政管理局注册成立。根据广州杰赛科技发展有限公司股东会决议、广州杰赛科技股份有限公司（筹）发起人协议书和2002年12月16日广州市经济委员会“穗经[2002]216号”文，原广州杰赛科技发展有限公司股东广州通信研究所、深圳市中科招商创业投资有限公司、广州科技风险投资有限公司以及梁鸣等43名自然人作为发起人，依法将广州杰赛科技发展有限公司变更为股份有限公司，各股东以广州杰赛科技发展有限公司截至2002年12月31日经审计后的净资产额53,300,000元作为折股依据，按1:1的比例相应折合为股份公司的全部股份，各发起人持有的广州杰赛科技发展有限公司的股权相应转为其在股份有限公司中的股份。股份公司于2003年3月6日在广州市工商行政管理局登记注册，领取注册号为4401011104300的企业法人营业执照，注册资本为53,300,000.00元。

根据2005年4月15日通过的2004年度股东大会决议和修改后章程的规定，公司申请增加注册资本人民币10,660,000.00元，由未分配利润转增注册资本，增资后公司注册资本为人民币63,960,000.00元，已于2005年8月15日办理了工商变更登记。

公司注册资本

人民币6,396万元。

公司所属行业类别

通信技术服务及制造业。

公司经营范围

开发、制造、加工：通信系统与设备、测控及自动化网络与产品、安全防范系统与设备、电子计算机及配件、电子元器件、印制电路板、无线电发射设备、电化工产品、移动电话、数字电视机顶盒；计算机软件开发、计算机信息系统集成；电信、电子工程的设计、施工、安装、维修、技术服务及工程监理。开发、生产：商用密码产品（生产证书有效期至2013年6月18日）。批发和零售贸易（国家专营专控商品除外）。自营和代理各类商品及技术的进出口业务，但国家限定公司经营或禁止进出口的商品及技术除外。电子、通信信息规划咨询、编建议书、编可研、工程设计、工程监理（甲级）。

公司主要产品及提供的服务

面向信息网络建设提供综合解决方案服务及相关信息网络产品。

公司组织架构

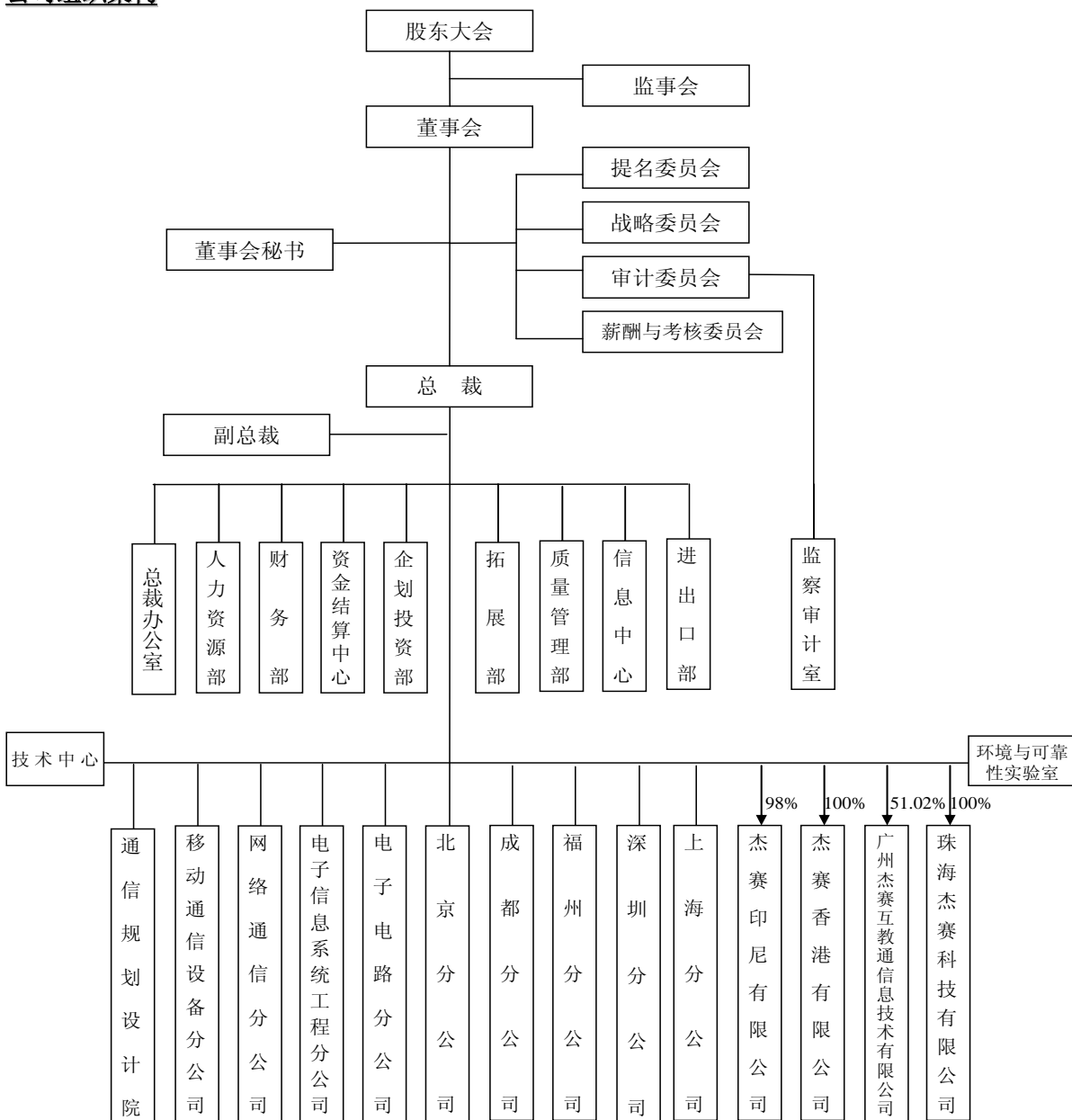

公司住所

广州市海珠区新港中路 381 号。

公司法定代表人

何可玉。

二、公司主要会计政策、会计估计和前期差错

财务报表的编制基础

公司自 2007 年 1 月 1 日起执行财政部 2006 年 2 月 15 日颁布的《企业会计准则》（“财会[2006]3 号”）及其后续规定。

公司以持续经营为基础，根据实际发生的交易和事项，按照《企业会计准则—基本准则》和其他各项具体会计准则、应用指南及准则解释的规定进行确认和计量，在此基础上编制财务报表。

遵循企业会计准则的声明

公司承诺编制的报告期财务报表符合《企业会计准则》的要求，真实、完整地反映了公司报告期间的财务状况、经营成果和现金流量等有关信息。

会计期间

采用公历年度，自公历每年 1 月 1 日至 12 月 31 日止。

记账本位币

公司以人民币作为记账本位币。

同一控制下和非同一控制下企业合并的会计处理方法

— 同一控制下的企业合并

对于同一控制下的企业合并，合并方在企业合并中取得的资产和负债，按照合并日在被合并方的账面价值计量。合并方取得的净资产账面价值与支付的合并对价账面价值（或发行股份面值总额）的差额，调整资本公积；资本公积不足冲减的，调整留存收益。

— 非同一控制下的企业合并

对于非同一控制下的企业合并，合并成本为购买方在购买日为取得对被购买方的控制权而付出的资产、发生或承担的负债以及发行的权益性证券的公允价值。通过多次交换交易分步实现的企业合并，合并成本为每一单项交易成本之和。购买方为进行企业合并发生的各项直接相关费用计入企业合并成本。

购买方对合并成本大于合并中取得的被购买方可辨认净资产公允价值份额的差额，确认为商誉。购买方对合并成本小于合并中取得的被购买方可辨认净资产公允价值份额的，经复核后合并成本仍小于合并中取得的被购买方可辨认净资产公允价值份额的差额，计入当期损益。

合并财务报表的编制方法

公司将拥有实际控制权的子公司和特殊目的主体纳入合并财务报表范围。

公司合并财务报表按照《企业会计准则第 33 号—合并财务报表》及相关规定的要求编制，合并时合并范围内的所有重大内部交易和往来业已抵销。子公司的股东权益中不属于母公司所拥有的部分作为少数股东权益在合并财务报表中股东权益项下单独列示。

子公司与公司采用的会计政策或会计期间不一致的，在编制合并财务报表时，按照公司的会计政策

或会计期间对子公司财务报表进行必要的调整。

对于非同一控制下企业合并取得的子公司，在编制合并财务报表时，以购买日可辨认净资产公允价值为基础对其个别财务报表进行调整；对于同一控制下企业合并取得的子公司，视同该企业合并于合并当期的年初已经发生，从合并当期的年初起将其资产、负债、经营成果和现金流量纳入合并财务报表，并对前期比较财务报表按上述原则进行调整。

现金及现金等价物

公司在编制现金流量表时所确定的现金等价物，是指公司持有的期限短、流动性强、易于转换为已知金额现金、价值变动风险很小的投资。

外币业务折算

一公司对发生的非本位币经济业务按业务发生当日中国人民银行公布的市场汇价的中间价折合为本位币记账；月终对外币的货币项目余额按期末中国人民银行公布的市场汇价的中间价进行调整，按照期末汇率折合的记账本位币金额与账面记账本位币金额之间的差额作为“财务费用-汇兑损益”计入当期损益；属于与购建固定资产有关的借款产生的汇兑损益，按照借款费用资本化的原则进行处理。

一外币财务报表折算的会计处理方法：

若公司境外经营子公司、合营企业、联营企业和分支机构采用与公司不同的记账本位币，在将公司境外经营通过合并报表、权益法核算等纳入到公司的财务报表中时，需要将境外经营的财务报表折算为以公司记账本位币反映。在对其进行折算前，公司调整境外经营的会计期间和会计政策，使之与公司会计期间和会计政策相一致，根据调整后会计政策及会计期间编制相应货币的财务报表，再按照以下方法对境外经营财务报表进行折算：

一一资产负债表中的资产和负债项目，采用资产负债表日的即期汇率折算，所有者权益项目除“未分配利润”项目外，其他项目采用发生时的即期汇率折算。

一一利润表中的收入和费用项目，采用交易发生日的即期汇率或即期汇率的近似汇率折算。

一一产生的外币财务报表折算差额，在编制合并财务报表时，在合并资产负债表中所有者权益项目下单独作为“外币报表折算差额”项目列示。

金融资产和金融负债的核算方法

一金融资产的分类：

公司根据持有资产的目的、业务本身性质及风险管理要求，将金融资产在初始确认时划分为四类：

一一以公允价值计量且其变动计入当期损益的金融资产，包括交易性金融资产和指定为以公允价值计量且其变动计入当期损益的金融资产；

一一持有至到期投资：到期日固定、回收金额固定或可确定，且企业有明确意图和能力持有至到期的非衍生金融资产；

一一应收款项：在活跃市场中没有报价、回收金额固定或可确定的非衍生金融资产

——可供出售金融资产。

—金融负债的分类：

公司根据业务本身性质及风险管理要求，将金融负债在初始确认时划分为二类：

——以公允价值计量且其变动计入当期损益的金融负债，包括交易性金融负债和指定为以公允价值计量且其变动计入当期损益的金融负债；

——其他金融负债。

—金融资产和金融负债的计量：

——初始计量

企业初始确认金融资产或金融负债，应当按照公允价值计量。对于以公允价值计量且其变动计入当期损益的金融资产或金融负债，相关交易费用应当直接计入当期损益；对于其他类别的金融资产或金融负债，相关交易费用应当计入初始确认金额。

——金融资产的后续计量

以公允价值计量且其变动计入当期损益的金融资产：按照公允价值进行后续计量，且不扣除将来处置该金融资产时可能发生的交易费用。

可供出售金融资产：按照公允价值进行后续计量，除与套期保值有关外，其变动直接计入所有者权益，在该金融资产终止确认转出时，计入当期损益。

持有至到期投资、应收款项：采用实际利率法，按摊余成本计量。在发生减值、摊销或终止确认时产生的利得或损失，计入当期损益，但该金融资产被指定为套期项目的除外。

——金融负债的后续计量

采用实际利率法，按摊余成本对金融负债进行后续计量。但是，下列情况除外：

——以公允价值计量且其变动计入当期损益的金融负债，应当按照公允价值计量，且不扣除将来结清金融负债时可能发生的交易费用。

——与在活跃市场中没有报价、公允价值不能可靠计量的权益工具挂钩并须通过交付该权益工具结算的衍生金融负债，应当按照成本计量。

——不属于指定为以公允价值计量且其变动计入当期损益的金融负债的财务担保合同，或没有指定为以公允价值计量且其变动计入当期损益并将以低于市场利率贷款的贷款承诺，应当在初始确认后按照下列两项金额之中的较高者进行后续计量：

——按照《企业会计准则第 13 号——或有事项》确定的金额；

——初始确认金额扣除按照《企业会计准则第 14 号——收入》的原则确定的累计摊销额后的余额。

——金融资产转移的确认依据和计量方法：

已将金融资产所有权上几乎所有的风险和报酬转移给转入方的，应当终止确认该金融资产；保留了

金融资产所有权上几乎所有的风险和报酬的，不应当终止确认该金融资产。在判断是否已将金融资产所有权上几乎所有的风险和报酬转移给了转入方时，应当比较转移前后该金融资产未来现金流量净现值及时间分布的波动使其面临的风险。公司将金融资产转移区分为金融资产整体转移和部分转移。

金融资产整体转移满足终止确认条件的，应当将下列两项金额的差额计入当期损益：

- 所转移金融资产的账面价值；
- 因转移而收到的对价，与原直接计入所有者权益的公允价值变动累计额之和。

金融资产部分转移满足终止确认条件的，应当将所转移金融资产整体的账面价值，在终止确认部分和未终止确认部分之间，按照各自的相对公允价值进行分摊，并将下列两项金额的差额计入当期损益：

- 终止确认部分的账面价值；
- 终止确认部分的对价，与原直接计入所有者权益的公允价值变动累计额中对应终止确认部分的金额之和。

金融资产转移不满足终止确认条件的，继续确认所该金融资产，并将收到的对价确认为一项金融负债。

——金融资产的减值

公司年末对以公允价值计量且其变动计入当期损益的金融资产以外的金融资产的账面价值进行检查，有客观证据表明该金融资产发生减值的，计提减值准备。计提减值准备时，对单项金额重大的进行单独减值测试；对单项金额不重大的，在具有类似信用风险特征的金融资产组中进行减值测试。主要金融资产计提减值准备的具体方法分别如下：

——可供出售金融资产能以公允价值可靠计量的，以公允价值低于账面价值部分计提减值准备，计入当期损益；可供出售金融资产以公允价值不能可靠计量的，以预计未来现金流量（不包括尚未发生的未来信用损失）现值低于账面价值部分计提减值准备，计入当期损益。可供出售金融资产发生减值时，即使该金融资产没有终止确认，原直接计入所有者权益的因公允价值下降形成的累计损失，应当予以转出，计入当期损益。

——持有至到期的投资以预计未来现金流量（不包括尚未发生的未来信用损失）现值低于账面价值部分计提减值准备，计入当期损益。

应收款项

——单项金额重大并单项计提坏账准备的应收款项：

单项金额重大的判断依据或金额标准：	公司将单个法人主体欠款余额超过人民币 500 万元的应收款项划分为单项金额重大的应收款项。
单项金额重大并单项计提坏账准备的计提方法：	对单项金额重大的应收款项单独进行减值测试，经测试发生了减值的，按其未来现金流量现值低于其账面价值的差额，确定减值损失，计提坏账准备

一按组合计提坏账准备的应收款项:

确定组合的依据	
组合名称	确定依据
账龄组合	按账龄划分组合
按组合计提坏账准备的计提方法	
组合名称	计提方法
账龄组合	账龄分析法

——组合中, 采用账龄分析法计提坏账准备的:

账 龄	应收账款计提比例 (%)	其他应收款计提比例 (%)
1 年以内	5	5
1-2 年	10	10
2-3 年	30	30
3-4 年	50	50
4-5 年	80	80
5 年以上	100	100

— 单项金额虽不重大但单项计提坏账准备的应收款项:

单项计提坏账准备的理由:	有客观证据表明其发生了减值
坏账准备的计提方法:	对有客观证据表明其已发生减值的单项金额非重大的应收款项, 单独进行减值测试, 确定减值损失, 计提坏账准备

一 对应收票据和预付款项, 公司单独进行减值测试, 有客观证据表明其发生了减值的, 根据未来现金流量现值低于其账面价值的差额, 确认为减值损失, 计提减值准备。

一 应收款项计提坏账准备后, 有客观证据表明该金融资产价值已恢复, 且客观上与确认该损失后发生的事项有关, 原确认的坏账准备应当予以转回, 计入当期损益。

存货核算方法

一 存货的分类: 存货分为原材料、低值易耗品、发出商品、工程施工、在产品、半成品、库存商品、和委托加工物资等大类。

一 存货入账价值的核算及发出存货的计价方法: 购入原材料等按实际成本入账, 发出时的成本采用加权平均法核算; 产成品和自制半成品入库时按实际生产成本核算, 发出采用加权平均法核算。

一 存货可变现净值的确定依据及存货跌价准备的计提方法: 按照单个存货项目以可变现净值低于账面成本差额计提存货跌价准备, 产成品和用于出售的材料等直接用于出售的, 以该存货的估计售价减去估计的销售费用和相关税费后的金额, 确定其可变现净值; 需要经过加工的材料存货, 以所生产的产成品的估计售价减去至完工时估计将要发生的成本、估计的销售费用和相关税费后的金额, 确定其可变现净值; 同一项存货中一部分有合同价格约定、其他部分不存在合同价格的, 则分别确定其可变现净值。

—存货的盘存制度：采用永续盘存制。存货定期盘点，盘点结果如果与账面记录不符，于期末前查明原因，并根据企业的管理权限，经董事会或股东大会批准后，在期末结账前处理完毕。

—低值易耗品和包装物的摊销方法：低值易耗品和包装物领用时采用一次摊销法摊销。

—存货跌价准备的确认和计提：

除发出商品外，按照单个存货项目以可变现净值低于账面成本差额计提存货跌价准备，产成品和用于出售的材料等直接用于出售的，以该存货的估计售价减去估计的销售费用和相关税费后的金额，确定其可变现净值；需要经过加工的材料存货，以所生产的产成品的估计售价减去至完工时估计将要发生的成本、估计的销售费用和相关税费后的金额，确定其可变现净值；同一项存货中一部分有合同价格约定、其他部分不存在合同价格的，则分别确定其可变现净值。

发出商品系核算未满足收入确认条件但已发出商品的实际成本，根据历史经验按发出商品的货龄确定跌价准备计提比例如下：

货 龄	提 取 比 例 (%)
1 年以内	5
1-2 年	10
2-3 年	30
3-4 年	50
4-5 年	80
5 年以上	100

长期股权投资核算方法

—长期股权投资的分类

公司的长期股权投资包括对子公司的投资、对合营企业、联营企业的投资和其他长期股权投资。

—长期股权投资投资成本的确定

—公司对于子公司的投资按照初始投资成本计价，控股合并形成的长期股权投资的初始计量参见本附注二之“同一控制下和非同一控制下企业合并的会计处理方法”，追加或收回投资调整长期股权投资的成本。

—公司对合营企业、联营企业的初始投资成本大于投资时应享有被投资单位可辨认净资产公允价值份额的，不调整长期股权投资的初始投资成本；长期股权投资的初始投资成本小于投资时应享有被投资单位可辨认净资产公允价值份额的，其差额应计入当期损益，同时调整长期股权投资的成本。

—公司对于其他长期股权投资按照初始投资成本计价。

一 长期股权投资后续计量及损益确认方法

一 对子公司的投资

公司对子公司的长期股权投资后续计量采用成本法核算，编制合并财务报表时按照权益法进行调整。被投资单位宣告分派的现金股利或利润，确认为当期投资收益。

一 对合营企业、联营企业的投资

公司对被投资单位具有共同控制或重大影响的长期股权投资，采用权益法核算。

取得长期股权投资后，按照应享有或应分担的被投资单位实现的净损益的份额，确认投资损益并调整长期股权投资的账面价值。公司按照被投资单位宣告分派的利润或现金股利计算应分得的部分，相应减少长期股权投资的账面价值。

一 其他长期股权投资

公司对被投资单位不具有共同控制或重大影响，并且在活跃市场中没有报价、公允价值不能可靠计量的长期股权投资，后续计量采用成本法核算。

一 确定对被投资单位具有共同控制、重大影响的依据

共同控制，是指按照合同约定对某项经济活动所共有的控制，仅在与该项经济活动相关的重要财务和经营决策需要分享控制权的投资方一致同意时存在。投资企业与其他方对被投资单位实施共同控制的，被投资单位为其合营企业；重大影响，是指对一个企业的财务和经营政策有参与决策的权力，但并不能够控制或者与其他方一起共同控制这些政策的制定。投资企业能够对被投资单位施加重大影响的，被投资单位为其联营企业。

一 长期股权投资的减值测试方法及减值准备计提方法

资产负债表日，若因市价持续下跌或被投资单位经营状况恶化等原因使长期股权投资存在减值迹象时，根据长期股权投资的公允价值减去处置费用后的净额与长期股权投资预计未来现金流量的现值两者之间较高者确定长期股权投资的可收回金额。长期股权投资的可收回金额低于账面价值时，将资产的账面价值减记至可收回金额，减记的金额确认为资产减值损失，计入当期损益，同时计提相应的资产减值准备。长期股权投资减值损失一经确认，在以后会计期间不再转回。

固定资产核算方法

一 固定资产标准：使用年限超过一年，单位价值在 2000 元以上的房屋、建筑物、机器、机械、运输工具以及其他与生产经营有关的设备、器具、工具等；单位价值在 2000 元以上，并且使用期限超过两年的不属于生产经营主要设备的物品。

一 固定资产的分类为：房屋建筑物、机器设备、运输设备、办公及电子设备。

一 固定资产计价：固定资产除符合固定资产管理政策的按重估价值计价外，其余均按实际成本计价。

一 固定资产的折旧方法：

— 固定资产折旧根据固定资产的原值和预计可使用年限及估计的剩余价值按直线法计算。

— 已计提减值准备的固定资产在计提折旧时，按照该项固定资产计提减值后的净额以及尚可使用年限重新计算确定折旧率和折旧额。

— 公司各类固定资产折旧年限、估计残值率和年折旧率如下：

资产类别	折旧年限	净残值率 (%)	年折旧率 (%)
房屋建筑物	40 年	4%	2.40
机器设备	8 年	4%-5%	11.875-12
运输设备	8 年	4%-5%	11.875-12
办公及电子设备	4-8 年	4%-5%	12-24

— 固定资产减值准备的计提

资产负债表日对固定资产逐项进行检查，如果由于市价持续下跌，或技术陈旧、损坏、长期闲置等原因导致其可回收金额低于账面价值的，则按照其差额计提固定资产减值准备，固定资产减值损失一经确认，在以后会计期间不再转回。可收回金额根据资产的公允价值减去处置费用后的净额与资产预计未来现金流量的现值两者之间较高者确定。资产未来现金流量的现值则按照资产在持续使用过程中和最终处置时所产生的预计未来现金流量，选择恰当的折现率对其进行折现后的金额加以确定。

在建工程核算方法

— 在建工程的类别

公司在建工程包括建筑工程、安装工程、技术改造和大修理工程等。

— 在建工程的计量

在建工程以实际成本计价，按照实际发生的支出确定其工程成本，工程达到预定可使用状态前因进行试运转发生的净支出计入工程成本。工程达到预定可使用状态前所取得的试运转过程中形成的、能够对外销售的产品，其发生的成本，计入在建工程成本，销售或结转为产成品时，按实际销售收入或者预计售价冲减在建工程成本。在建工程发生的借款费用，符合借款费用资本化条件的，在所购建的固定资产达到预定可使用状态前，计入在建工程成本。

— 在建工程结转为固定资产的时点

在建工程按各项工程所发生的实际支出核算，在达到预定可使用状态时转作固定资产。所建造的固定资产已达到预定可使用状态，但尚未办理竣工决算手续的，自达到预定可使用状态之日起，根据工程预算、造价或者工程实际成本等，按估计的价值转入固定资产，并计提固定资产的折旧，待办

理了竣工决算手续后再对原估计值进行调整。购建或者生产符合资本化条件的资产而借入的专门借款或占用了一般借款发生的借款利息以及专门借款发生的辅助费用，在所购建或者生产的符合资本化条件的资产达到预定可使用或者可销售状态之前根据其发生额予以资本化。

一 在建工程减值准备的确认标准、计提方法

期末对在建工程逐项进行检查，如果有证据表明，在建工程已经发生了减值，则计提减值准备。在建工程减值损失一经确认，在以后会计期间不转回。

借款费用核算方法

购建或者生产符合资本化条件的资产而借入的专门借款或占用了一般借款发生的借款利息以及专门借款发生的辅助费用，在所购建或者生产的符合资本化条件的资产达到预定可使用或者可销售状态之前，根据其资本化率计算的发生额予以资本化。除此以外的其它借款费用在发生时计入当期损益。符合资本化条件的资产，是指需要经过相当长时间的购建或者生产活动才能达到预定可使用或者可销售状态的固定资产、投资性房地产和存货等资产。同时满足下列条件时，借款费用开始资本化：（1）资产支出已经发生，资产支出包括为购建或者生产符合资本化条件的资产而以支付现金、转移非现金资产或者承担带息债务形式发生的支出；（2）借款费用已经发生；（3）为使资产达到预定可使用或者可销售状态所必要的购建或者生产活动已经开始。

为购建或者生产符合资本化条件的资产而借入专门借款的，以专门借款当期实际发生的利息费用，减去将尚未动用的借款资金存入银行取得的利息收入或进行暂时性投资取得的投资收益后的金额确定为应予以资本化的费用。

为购建或者生产符合资本化条件的资产而占用了一般借款的，公司根据累计资产支出超过专门借款部分的资产支出加权平均数乘以所占用一般借款的资本化率，计算确定一般借款应予资本化的利息金额。资本化率根据一般借款加权平均利率计算确定。

符合资本化条件的资产在购建或者生产过程中发生非正常中断、且中断时间连续超过 3 个月的，暂停借款费用的资本化。在中断期间发生的借款费用确认为费用，计入当期损益，直至资产的购建或者生产活动重新开始。如果中断是所购建或者生产的符合资本化条件的资产达到预定可使用或者可销售状态必要的程序，借款费用继续资本化。

购建或者生产符合资本化条件的资产达到预定可使用或者可销售状态时，停止借款费用资本化。

无形资产核算方法

一 无形资产的确定标准和分类

无形资产是指公司拥有或者控制的没有实物形态的可辨认非货币性资产，包括土地使用权、非专利技术及软件等。

一 无形资产计价：

——外购无形资产的成本，按使该项资产达到预定用途所发生的实际支出计价。

——内部研究开发项目研究阶段的支出，于发生时计入当期损益，开发阶段的支出，能够符合资本化条件的，确认为无形资产成本。

——投资者投入的无形资产，按照投资合同或协议约定的价值作为成本，但合同或协议约定价值不公允的除外。

——接受债务人以非现金资产抵偿债务方式取得的无形资产，或以应收债权换入无形资产的，按换入无形资产的公允价值入账。

——非货币性交易投入的无形资产，以该项无形资产的公允价值和应支付的相关税费作为入账成本。

——接受捐赠的无形资产，捐赠方提供了有关凭据的，按凭据上标明的金额加上应支付的相关税费计价；捐赠方没有提供有关凭据的，如果同类或类似无形资产存在活跃市场的，按同类或类似无形资产的市场价格估计的金额，加上应支付的相关税费，作为实际成本；如果同类或类似无形资产不存在活跃市场的，按接受捐赠的无形资产的预计未来现金流量现值，作为实际成本。

——无形资产摊销：使用寿命有限的无形资产，在估计该使用寿命的年限内按直线法摊销；无法预见无形资产为公司带来未来经济利益的期限的，视为使用寿命不确定的无形资产，使用寿命不确定的无形资产不进行摊销。

本公司无使用寿命不确定的无形资产，无形资产分项目的使用寿命估计情况如下：

项目	使用寿命
土地使用权	50 年
系统软件	2-10 年
电子地图	5 年
非专利技术	5 年
技术专利	5 年

——无形资产减值准备的确认标准、计提方法

资产负债表日，公司检查各项无形资产预计给企业带来未来经济利益的能力，对预计可收回金额低于其账面价值的，按单项预计可收回金额低于其账面价值的差额计提减值准备。无形资产减值损失一经确认，在以后会计期间不再转回。

——无形资产开发支出满足资本化的条件：

——从技术上来讲，完成该无形资产以使其能够使用或出售具有可行性。

——具有完成该无形资产并使用或出售的意图。

——无形资产产生未来经济利益的方式，包括能够证明运用该无形资产生产的产品存在市场或无形资产自身存在市场；无形资产将在内部使用时，证明其有用性。

——有足够的技术、财务资源和其他资源支持，以完成该无形资产的开发，并有能力使用或出售该无形资产。

——归属于该无形资产开发阶段的支出能够可靠计量。

商誉核算方法

商誉为非同一控制下企业合并成本超过应享有的被投资单位或被购买方可辨认净资产于取得日或购买日的公允价值份额的差额。

与子公司有关的商誉在合并财务报表上单独列示，与联营企业和合营企业有关的商誉，包含在长期股权投资的账面价值中。

在财务报表中单独列示的商誉至少在每年年终进行减值测试。减值测试时，商誉的账面价值根据企业合并的协同效应分摊至受益的资产组或资产组组合。

长期待摊费用核算方法

公司长期待摊费用是指已经支出，但受益期限在一年以上（不含一年）的各项费用，包括固定资产租赁改良支出（主要是办公室装修支出）及厂房租赁补偿费（支付给原厂房所在单位的补偿费），以及厂房改造支出等，其摊销方法如下：

类别	摊销方法	摊销年限
固定资产租赁改良支出	直线法	租赁使用年限和资产尚可使用年限孰短
厂房租赁补偿费	直线法	租赁使用年限
厂房改造费	直线法	租赁使用年限

职工薪酬

公司的职工薪酬是指公司为获得职工提供的服务而给予各种形式的报酬以及其他相关支出。包括：职工工资、奖金、津贴和补贴，职工福利费，医疗保险费、养老保险费、失业保险费、工伤保险费和生育保险费等社会保险费，住房公积金，工会经费和职工教育经费，非货币性福利，解除劳动关系给予的补偿以及其他与获得职工提供服务相关的支出等。

公司在职工为其提供服务的会计期间，将应付的职工薪酬确认为负债。公司按照当地政府规定参加由政府机构设立的职工社会保障体系。根据有关规定，公司社会保险费及公积金按照工资总额的一定比例且不超过规定上限的基础提取并向劳动和社会保障机构缴纳，相应的支出计入当期生产成本或费用。

预计负债核算方法

公司发生与或有事项相关的义务并同时符合以下条件时，在资产负债表中确认为预计负债：（1）该义务是公司承担的现时义务；（2）该义务的履行很可能导致经济利益流出企业；（3）该义务的金额

能够可靠地计量。

在资产负债表日，考虑与或有事项有关的风险、不确定性和货币时间价值等因素，按照履行相关现时义务所需支出的最佳估计数对预计负债进行计量。

如果清偿预计负债所需支出全部或部分预期由第三方补偿的，补偿金额在基本确定能够收到时，作为资产单独确认，且确认的补偿金额不超过预计负债的账面价值。

收入确认方法

—销售商品收入的确认方法：

当下列条件同时满足时，确认商品销售收入：

- 公司已将商品所有权上的主要风险和报酬转移给购货方；
- 公司既没有保留通常与所有权相联系的继续管理权，也没有对已售出的商品实施控制；
- 与交易相关的经济利益能够流入公司；
- 相关的收入和成本能够可靠地计量。

本公司销售网络覆盖设备、网络接入设备、通信类印制电路板等通信网络相关产品时，在相关产品到达客户指定地点并得到客户签收后，公司将相关产品转入发出商品核算；在客户经过试运行验收后或按合同规定的验收期到期后确认产品销售收入，同时结转发出商品对应的成本。

—提供劳务收入的确认方法：

在提供劳务交易的结果能够可靠估计的情况下，公司于资产负债表日按完工百分比法确认相关的劳务收入。如提供劳务交易的结果不能够可靠估计且已经发生的劳务成本预计能够得到补偿的，按已经发生的劳务成本金额确认收入，并按相同金额结转成本；发生的劳务成本预计不能够全部得到补偿的，按能够得到补偿的劳务成本金额确认收入，并按已经发生的劳务成本作为当期费用；发生的劳务成本预计全部不能够得到补偿，应按已经发生的劳务成本作为当期费用，不确认收入。

公司通常在合同签订前就开展技术服务与工程安装劳务工作，最终能否获得正式合同视乎工作的成果；同时，提供技术服务与工程安装劳务的主要成本为人工成本、差旅费、外协费等，除了外协费，其他成本无法完全按照业务项目进行归集，因此，企业在资产负债表日对提供劳务交易的结果不能够可靠估计，并且无法预计已经发生的劳务成本能否得到补偿。因此，在合同签订以前，出于谨慎性原则，劳务成本于发生时计入当期损益，不确认劳务收入。劳务收入是在下列条件同时满足时按照工作完成进度进行确认：1、合同已经签订，收费总额、工作完成进度及相应的付款比例确定；2、各阶段的工作已经完成并将相应文件（报告、图纸）提交发包商，获取经签字确认的交付清单，阶段性的工作成果经发包商评估认可。这时，收入的金额能够可靠地计量，相关的经济利益很可能流入企业，已发生和将要发生的劳务成本能够可靠地计量。

政府补助核算方法

政府补助是指公司从政府无偿取得货币性资产和非货币性资产，不包括政府作为所有者投入的资本。政府补助分为与资产相关的政府补助和与收益相关的政府补助。政府补助在能够满足政府补助所附的条件，且能够收到时确认。

政府补助为货币性资产的，按照收到或应收的金额计量。政府补助为非货币性资产的，按照公允价值计量；公允价值不能够可靠取得的，按照名义金额计量。按照名义金额计量的政府补助，直接计入当期损益。

与资产相关的政府补助，确认为递延收益，并在相关资产的使用寿命内平均分配计入当期损益。与收益相关的政府补助，用于补偿以后期间的相关费用和损失的，确认为递延收益，并在确认相关费用的期间计入当期损益；用于补偿已经发生的相关费用和损失的，直接计入当期损益。

已确认的政府补助需要返还时，存在相关递延收益余额的，冲减相关递延收益账面余额，超出部分计入当期损益；不存在相关递延收益的，直接计入当期损益。

递延所得税资产、递延所得税负债

资产负债表日，公司按照可抵扣暂时性差异与适用所得税税率计算的结果，确认递延所得税资产及相应的递延所得税收益；按照应纳税暂时性差异与适用所得税税率计算的结果，确认递延所得税负债及相应的递延所得税费用。

一 递延所得税资产的确认

确认由可抵扣暂时性差异产生的递延所得税资产时，以未来很可能取得用来抵扣可抵扣暂时性差异的应纳税所得额为限，但是，同时具有下列特征的交易中因资产或负债的初始确认所产生的递延所得税资产不予确认：

- 一一 该项交易不是企业合并；
- 一一 交易发生时既不影响会计利润也不影响应纳税所得额（或可抵扣亏损）。

一 递延所得税资产的减值

本公司在资产负债表日对递延所得税资产的账面价值进行复核。如果未来期间很可能无法取得足够的应纳税所得额用以抵扣递延所得税资产的利益，则减记递延所得税资产的账面价值，减记的金额计入当期的所得税费用。原确认时计入所有者权益的递延所得税资产部分，其减记金额也计入所有者权益。在很可能取得足够的应纳税所得额时，减记的递延所得税资产账面价值可以恢复。

一 递延所得税负债的确认

除下列交易中产生的递延所得税负债以外，公司确认所有应纳税暂时性差异产生的递延所得税负债：

- 一一 商誉的初始确认。
- 一一 同时具有下列特征的交易中产生的资产或负债的初始确认：
 - 一一一 该项交易不是企业合并；
 - 一一一 交易发生时既不影响会计利润也不影响应纳税所得额（或可抵扣亏损）。

一公司对与子公司、联营企业及合营企业投资相关的应纳税暂时性差异，应当确认相应的递延所得税负债。但是，同时满足下列条件的除外：

- 一一投资企业能够控制暂时性差异转回的时间；
- 一一该暂时性差异在可预见的未来很可能不会转回。

会计政策和会计估计变更

本报告期内，公司未发生会计政策和会计估计变更。

前期会计差错更正

公司未发生前期会计差错更正。

三、主要税项

一主要税种及税率：

税 种	计 税 基 数	税 率
增值税：		
一销项税：	销售收入	10%、17%
一进项税：	进货成本、运费等	7%-17%
营业税：	工程施工收入、技术服务收入	3%、5%
城建税：	应缴流转税额	7%
教育费附加：	应纳税所得额	3%
企业所得税		15%、25%、30%、16.5%

公司控股子公司杰赛科技印尼有限公司所得税税率为 30%，按当地税收规定于次年 4 月汇算清缴所得税；公司控股子公司广州杰赛互教通信信息技术有限公司所得税税率为 25%；公司控股子公司杰赛香港有限公司的企业利得税税率为 16.5%。

一税收优惠及批文：

一一增值税：根据《关于鼓励软件产品和集成电路产业发展有关税收政策问题的通知》（财税（2000）25 号），经广州市海珠区国家税务局减免税备案，公司 2009 年 1 月 1 日至 2010 年 12 月 31 日相关软件产品增值税按 17% 的法定税率征收增值税后，对其增值税实际税负超过 3% 部分实行即征即退政策。

公司控股子公司杰赛科技印尼有限公司工程设计收入按 10% 的税率计算销项税，并按扣除当期允许抵扣的进项税额后的差额缴纳增值税。

一一企业所得税：

本公司于 2008 年 12 月 29 日取得广东省科学技术厅、广东省财政厅、广东省国家税务局、广东省地方税务局批准的高新技术企业证书，有效期为三年。根据相关规定，公司自 2008 年 1 月 1 日至 2010

年 12 月 31 日执行高新技术企业减免，按 15%的税率缴纳企业所得税。企业所得税减免业经广州市海珠区国家税务局“海珠国税减备〔2009〕0141 号”备案登记。

四、企业合并及合并财务报表

—截至 2010 年 12 月 31 日止，公司的子公司的基本情况：

—直接投资设立的子公司

子公司名称	子公司类型	注册地	注册资本	持股比例	表决权比例	期末实际出资额	经营范围	是否合并报表
GCI INDONESIA, PT (杰赛科技印尼有限公司)	有限责任	印尼	美元 10 万元	98%	98%	美元 9.8 万元	通信工程咨询、规划、设计、施工、安装、维护、技术服务及工程监理；开发、销售通信系统与设备等业务	是
GCI (HONGKONG) LIMITED (杰赛香港有限公司)	有限责任	香港	港币 10 万元	100%	100%	-	承包境外电子、建筑智能化、电信工程和境内国际招标工程；承包上述境外工程的勘测、咨询、设计和监理项目；自营和代理各类商品及技术的进出口业务	是
广州杰赛互教通信息技术有限公司	有限责任	广州市	人民币 245 万元	51.02%	51.02%	人民币 125 万元	电子技术咨询、计算机技术服务、计算机软硬件技术开发；批发、零售：电子产品、通信设备	是
珠海杰赛科技有限公司	有限责任	珠海市	人民币 300 万元	100%	100%	人民币 300 万元	通信系统与设备、电子元器件、印制电路板的研发、销售	是

根据公司第一届董事会第十二次会议决议，经中华人民共和国商务部“（2005）商合境外企证字第 00759 号”文批准，公司于 2006 年 1 月 4 日在印度尼西亚雅加达市设立控股子公司 GCI INDONESIA, PT (杰赛科技印尼有限公司)，注册资本为 10 万美元，公司出资 9.8 万美元，占出资总额的 98%，广州市弘宇科技有限公司出资 0.2 万美元，占出资总额的 2%。

根据公司第二届董事会决议，经广东省对外贸易经济合作厅批准（粤外经贸合函（2007）117号），公司于2006年5月19日在香港设立全资控股子公司GCI(HONGKONG)LIMITED(杰赛香港有限公司)，注册资本为10万港币（尚未实际注资），公司持有其100%股权。报告期内，杰赛香港有限公司尚未开展经营活动。

根据公司2008年第一次临时股东大会审议通过的《关于以“互教通”合作项目成立合资公司的议案》，2009年3月30日公司与昆明互教通科技有限公司共同出资成立广州杰赛互教通信息技术有限公司，注册资本155万元，公司出资125万元，占出资总额的80.65%，昆明互教通科技有限公司出资30万元，占出资总额的19.35%。2010年9月昆明互教通科技有限公司增资90万元并于2010年9月15日完成工商变更登记。广州杰赛互教通信息技术有限公司注册资本由155万元变更为245万元，公司持股比例由80.65%变更为51.02%。

根据公司第三届第五次董事会决议，公司于2010年7月2日在珠海设立全资控股子公司珠海杰赛科技有限公司，注册资本为300万元人民币，公司持有其100%股权。

一一对子公司其他实质性投资及少数股东权益

子公司名称	实质上构成对子公司净投资的其他项目余额	少数股东权益	少数股东权益中用于冲减少数股东损益的金额	从母公司所有者权益冲减子公司少数股东分担的本期亏损超过少数股东在该子公司期初所有者权益中所享有份额后的余额
GCI INDONESIA, PT (杰赛科技印尼有限公司)	-	222,777.55	-	-
GCI (HONGKONG) LIMITED (杰赛香港有限公司)	-	-	-	-
广州杰赛互教通信息技术有限公司	-	-4,135.39	1,200,000.00	-
珠海杰赛科技有限公司	-	-	-	-

一报告期内合并范围的变化

公司名称	合并期间	变更原因
新纳入合并范围的公司：		
珠海杰赛科技有限公司	2010年	2010年投资成立

一报告期内境外经营实体主要报表项目的折算汇率

公司名称	资产、负债项目折算汇率	利润表项目折算汇率
GCI INDONESIA, PT (杰赛科技印尼有限公司)	0.0007446	0.0007447
GCI (HONGKONG) LIMITED (杰赛香港有限公司)	0.85093	0.85093

五、合并财务报表重要项目注释

1、货币资金

项目	2010.12.31			2009.12.31		
	原币	汇率	折合人民币	原币	汇率	折合人民币
库存现金：			122,939.55			165,142.04
人民币			122,939.55	-	-	92,841.35
印尼币				100,570,262.73	0.0007189	72,300.69
银行存款：			129,710,143.65			99,655,443.52
人民币			128,463,911.17	-	-	98,828,407.85
美元	115,681.10	6.6227	766,121.22	43,056.10	6.8282	293,995.65
印尼币	644,447,602.36	0.0007446	479,856.74	741,032,824.00	0.0007189	532,733.88
港币	299.12	0.8509	254.52	347.70	0.88048	306.14
其他货币资金：			25,539,511.67			12,653,178.50
人民币			18,465,796.11	-	-	11,934,271.24
印尼币	9,500,000,000.00	0.0007446	7,073,715.56	1,000,000,000.00	0.0007189	718,907.26
合计			<u>155,372,594.87</u>			<u>112,473,764.06</u>

—截至 2010 年 12 月 31 日，本公司不存在抵押、冻结，或有潜在收回风险的款项。

—货币资金 2010 年 12 月 31 日余额比 2009 年 12 月 31 日余额增加 42,898,830.81 元，增加幅度为 38.14%，主要系经营性现金流量增加所致。

—2010 年 12 月 31 日其他货币资金余额包括：银行保函保证金存款 5,029,386.25 元，汇票保证金

存款 13,436,409.86 元，定期存款印尼卢比 9,500,000,000.00 元折人民币 7,073,715.56 元。本公司编制现金流量表时，将使用受限超过三个月的其他货币资金从现金及现金等价物中剔除。

2、应收票据

目	2010.12.31	2009.12.31
银行承兑汇票	11,366,589.02	3,567,869.20
商业承兑汇票	16,100.00	-----
合计	<u>11,382,689.02</u>	<u>3,567,869.20</u>

一应收票据 2010 年 12 月 31 日余额比 2009 年 12 月 31 日余额增加 7,814,819.82 元，增加幅度为 219.03%，原因系本年以票据结算增多所致。

一截至 2010 年 12 月 31 日，公司已背书但尚未到期的前五名银行承兑汇票情况：

出票单位	出票日期	到期日	金额
贵州驰风机电设备有限公司	2010.7.21	2011.1.21	1,725,000.00
中国电子科技集团公司第十四研究所	2010.9.25	2011.3.25	1,661,561.74
武汉烽火网络有限责任公司	2010.9.14	2011.3.14	1,440,471.11
湘电风能有限公司	2010.8.24	2011.2.24	1,206,000.00
台州市南方机床设备有限公司	2010.10.13	2011.4.13	1,000,000.00
合计			<u>7,033,032.85</u>

一截至 2010 年 12 月 31 日，公司已贴现但尚未到期的前五名银行承兑汇票情况：

出票单位	出票日期	到期日	金额
南昌广电数字网络有限公司	2010.7.29	2011.1.28	6,000,000.00
保利科技有限公司	2010.11.5	2011.2.5	6,000,000.00
保利科技有限公司	2010.11.5	2011.2.5	5,000,000.00
保利科技有限公司	2010.11.5	2011.2.5	5,000,000.00
中国电子科技集团公司第十四研究所	2010.12.15	2011.6.15	3,406,129.06
合计			<u>25,406,129.06</u>

一截至 2010 年 12 月 31 日，不存在已质押的应收票据。

—截至 2010 年 12 月 31 日，应收票据中不存在应收持有公司 5%（含 5%）以上表决权股份的股东的银行承兑汇票。

3、应收账款

类别	2010. 12. 31				2009. 12. 31			
	账面余额		坏账准备		账面余额		坏账准备	
	金额	比例	金额	比例	金额	比例	金额	比例
单项金额重大并单项计提坏账准备的应收账款	-	-	-	-	-	-	-	-
按组合计提坏账准备的应收账款	450,626,031.80	99.54%	43,690,388.80	9.70%	430,096,090.35	99.51%	32,192,056.05	7.48%
其中：账龄组合	450,626,031.80	99.54%	43,690,388.80	9.70%	430,096,090.35	99.51%	32,192,056.05	7.48%
单项金额虽不重大但单项计提坏账准备的应收账款	2,097,911.86	0.46%	2,097,911.86	100.00%	2,097,911.86	0.49%	2,097,911.86	100.00%
合计	452,723,943.66	100.00%	45,788,300.66	10.11%	432,194,002.21	100.00%	34,289,967.91	7.93%

一组合中，按账龄分析法计提坏账准备的应收账款：

账龄	2010.12.31			2009.12.31		
	账面余额		坏账准备	账面余额		坏账准备
	金额	比例		金额	比例	
1 年以内	306,769,710.47	68.08%	15,338,485.52	332,831,918.26	77.39%	16,641,595.91
1-2 年	97,694,918.56	21.68%	9,769,491.86	81,821,722.63	19.02%	8,182,172.27
2-3 年	34,652,400.33	7.69%	10,395,720.10	7,909,244.58	1.84%	2,372,773.37
3-4 年	5,434,822.16	1.20%	2,717,411.08	4,197,955.61	0.98%	2,098,977.81
4-5 年	3,024,500.21	0.67%	2,419,600.17	2,193,562.90	0.51%	1,754,850.32
5 年以上	3,049,680.07	0.68%	3,049,680.07	1,141,686.37	0.27%	1,141,686.37
合计	450,626,031.80	100.00%	43,690,388.80	430,096,090.35	100.00%	32,192,056.05

一期末单项金额虽不重大但单项计提坏账准备的应收账款

客户名称	账龄	金额	计提坏账准备金额
海南华南通信有限公司	5 年以上	552,095.00	552,095.00
北京赛得其科技有限责任公司	5 年以上	42,140.00	42,140.00
上海邮电通信设备股份有限公司	5 年以上	1,140.00	1,140.00
深圳市和讯科技有限公司	4-5 年	2,770.00	2,770.00
	5 年以上	45,326.00	45,326.00
浙江通普无线网络股份有限公司	5 年以上	140,600.00	140,600.00
北京翼快科技发展有限公司	5 年以上	529,100.00	529,100.00
北京伟思利达科技发展有限公司	5 年以上	86,490.00	86,490.00
YUN WAH TECH ENTERPRISE COM	2-3 年	698,250.86	698,250.86
合计		2,097,911.86	2,097,911.86

——上述应收账款账龄长，部分公司目前无法取得联系或对方公司更名或更换相关会计与业务人员，导致对账工作未能及时核实清楚。目前把此类应收账款作为风险较大应收账款管理。

一应收账款坏账准备的计提标准详见附注二。

一 应收账款坏账准备本期收回情况：

应收账款内容	收回原因	确定原坏账准备的依据	收回前累计已计提坏账准备金额	收回金额
山西运城城市引水供水实业有限责任公司	收到款项	长期挂账	43,750.33	43,750.33

一 截至 2010 年 12 月 31 日，应收账款余额前五名单位情况如下：

单位名称	与本公司关系	金额	年限	占应收账款总额的比例
南昌广电数字网络有限公司	非关联关系	49,718,900.00	0-3 年	10.98%
中国移动通信集团云南有限公司	非关联关系	18,686,373.60	1 年以内	4.13%
中国联合网络通信有限公司广东省分公司	非关联关系	15,850,630.57	1 年以内	3.50%
江西杰赛联创网络通信器材有限公司	非关联关系	11,798,363.00	1-2 年	2.61%
中国联合网络通信有限公司北京市分公司	非关联关系	11,660,614.20	1 年以内	2.58%
合计		107,714,881.37		23.80%

一 截至 2010 年 12 月 31 日，应收账款中应收持公司 5%（含 5%）以上表决权股份的股东款项：

单位名称	2010.12.31		2009.12.31	
	金额	计提坏账金额	金额	计提坏账金额
广州通信研究所	469,650.82	29,650.93	574,935.77	50,869.59

一 其他关联方应收账款情况详见本附注六、关联方关系及其交易。

4、预付款项

账龄	2010. 12. 31		2009. 12. 31	
	金 额	比 例	金 额	比 例
1 年以内	23, 049, 086. 34	91. 93%	18, 313, 640. 15	93. 65%
1-2 年	1, 273, 818. 78	5. 08%	749, 753. 91	3. 83%
2-3 年	596, 170. 27	2. 38%	326, 508. 74	1. 67%
3 年以上	152, 590. 85	0. 61%	165, 610. 36	0. 85%
合计	25, 071, 666. 24	100. 00%	19, 555, 513. 16	100. 00%

一截至 2010 年 12 月 31 日，预付款项前五名的欠款单位具体情况如下：

单位名称	与本公司关系	欠款金额	预付时间	未结算原因
深圳市富森供应链管理有限公司	非关联关系	2, 343, 247. 94	1 年以内	材料未到货
竞铭机械（深圳）有限公司	非关联关系	1, 453, 400. 00	1 年以内	设备待安装
广州华懋科技发展有限公司	非关联关系	1, 400, 000. 00	1 年以内	设备待安装
国信证券股份有限公司	非关联关系	1, 000, 000. 00	1 年以内	上市保荐费
深圳市鹏翔净化工程有限公司	非关联关系	918, 400. 00	1 年以内	设备待安装
合计		7, 115, 047. 94		

一截至 2010 年 12 月 31 日，预付款项中不存在预付持公司 5%（含 5%）以上表决权股份的股东或其他关联方款项。

5、其他应收款

类别	2010.12.31				2009.12.31			
	账面余额		坏账准备		账面余额		坏账准备	
	金额	比例	金额	比例	金额	比例	金额	比例
单项金额重大并单项计提坏账准备的其他应收款	-	-	-	-	-	-	-	-
按组合计提坏账准备的其他应收款	23,124,305.86	100.00%	2,403,241.15	10.39%	24,936,836.10	100.00%	1,953,625.82	7.83%
其中：账龄组合	23,124,305.86	100.00%	2,403,241.15	10.39%	24,936,836.10	100.00%	1,953,625.82	7.83%
单项金额虽不重大但单项计提坏账准备的其他应收款	--	--	--	--	--	--	--	--
合计	<u>23,124,305.86</u>	<u>100.00%</u>	<u>2,403,241.15</u>	<u>10.39%</u>	<u>24,936,836.10</u>	<u>100.00%</u>	<u>1,953,625.82</u>	<u>7.83%</u>

一组合中，按账龄分析法计提坏账准备的其他应收款：

账 龄	2010. 12. 31			2009. 12. 31		
	账面余额		坏账准备	账面余额		坏账准备
	金 额	比 例		金 额	比 例	
1 年以内	14, 224, 173. 74	61. 50%	711, 208. 69	20, 341, 185. 52	81. 57%	978, 144. 78
1-2 年	6, 488, 050. 23	28. 06%	648, 805. 02	2, 366, 087. 28	9. 49%	236, 608. 73
2-3 年	1, 081, 859. 44	4. 68%	324, 557. 83	1, 982, 621. 70	7. 95%	594, 786. 51
3-4 年	1, 180, 527. 85	5. 11%	590, 263. 93	190, 011. 60	0. 76%	95, 005. 80
4-5 年	106, 444. 60	0. 46%	85, 155. 68	39, 250. 00	0. 16%	31, 400. 00
5 年以上	43, 250. 00	0. 19%	43, 250. 00	17, 680. 00	0. 07%	17, 680. 00
合计	<u>23, 124, 305. 86</u>	<u>100. 00%</u>	<u>2, 403, 241. 15</u>	<u>24, 936, 836. 10</u>	<u>100. 00%</u>	<u>1, 953, 625. 82</u>

一其他应收款坏账准备的计提标准详见附注二。

一截至 2010 年 12 月 31 日，其他应收款余额前五名单位情况如下：

单位名称	与本公司关系	金 额	年限	占其他应收款 总额的比例
广东中烟工业有限责任公司	非关联关系	2, 976, 473. 20	1-2 年	12. 87%
广州通信研究所	母公司	792, 890. 00	1 年内	3. 43%
广州市建筑集团有限公司	非关联关系	608, 989. 86	1-2 年	2. 63%
广州市保利国贸投资有限公司	非关联关系	500, 000. 00	1-2 年	2. 16%
华南国际工业原料城（深圳）有限公司	非关联关系	300, 000. 00	2-3 年	1. 30%
合 计		<u>5, 178, 353. 06</u>		<u>22. 39%</u>

其他应收款前五名款项主要是投标保证金以及房屋租赁押金。

一截至 2010 年 12 月 31 日，其他应收款中应收持公司 5%（含 5%）以上表决权股份的股东款项：

单位名称	2010. 12. 31		2009. 12. 31	
	金额	计提坏账金额	金额	计提坏账金额
广州通信研究所	792, 890. 00	39, 644. 50	778, 290. 00	-

应收广州通信研究所款项系房屋租赁押金，本年对其按账龄组合计提坏账准备。

6、存货

—存货分类：

项 目	2010.12.31			2009.12.31		
	账面余额	跌价准备	账面价值	账面余额	跌价准备	账面价值
原	32,846,300.41	5,622,482.92	27,223,817.49	22,785,726.32	4,597,312.39	18,188,413.93
低	1,083,930.74	52,821.58	1,031,109.16	645,687.81	-	645,687.81
发	45,521,559.83	4,289,558.32	41,232,001.51	27,664,358.62	3,513,807.44	24,150,551.18
工	35,933,305.62	-	35,933,305.62	29,162,600.83	-	29,162,600.83
在	2,484,778.82	-	2,484,778.82	2,254,515.65	-	2,254,515.65
半	5,650,333.45	2,185,918.71	3,464,414.74	5,295,705.38	647,838.99	4,647,866.39
库	19,550,491.20	7,615,225.69	11,935,265.51	16,331,497.17	7,382,755.69	8,948,741.48
委	486,000.00	-	486,000.00	9,697,000.98	-	9,697,000.98
合	143,556,700.07	19,766,007.22	123,790,692.85	113,837,092.76	16,141,714.51	97,695,378.25

—存货跌价准备情况：

存货种类	2009.12.31	本期计提额	本期减少额		2010.12.31
			转回	转销	
原材料	4,597,312.39	1,025,170.53	-	-	5,622,482.92
发出商品	3,513,807.44	775,750.88	-	-	4,289,558.32
半成品	647,838.99	1,538,079.72	-	-	2,185,918.71
库存商品	7,382,755.69	232,470.00	-	-	7,615,225.69
低值易耗品	-	52,821.58	-	-	52,821.58
合计	16,141,714.51	3,624,292.71	-	-	19,766,007.22

——2010 年公司对存货中由于生产线调整及产品升级换代而导致无法继续使用的原材料、半成品和库存商品进行减值测试，预计的处置残值扣除处置费用后的可收回净额较小，故全额计提存货跌价准备。

7、固定资产及累计折旧

项 目	2009. 12. 31	本期增加		本期减少	2010. 12. 31
一、固定资产原值合计	142,562,439.26	33,751,482.91		4,190,493.95	172,123,428.22
其中：房屋建筑物	31,129,015.60	13,925,293.37		-	45,054,308.97
机器设备	65,784,193.99	12,482,725.63		1,539,470.20	76,727,449.42
运输设备	5,104,851.06	1,236,484.70		98,073.00	6,243,262.76
办公及电子设备	40,544,378.61	6,106,979.21		2,552,950.75	44,098,407.07
		本期增加	本期计提		
二、累计折旧合计	63,714,090.63	-	12,736,666.68	3,729,973.57	72,720,783.74
其中：房屋建筑物	747,096.36	-	775,509.86	-	1,522,606.22
机器设备	29,816,129.73	-	4,730,905.66	1,257,632.15	33,289,403.24
运输设备	3,078,484.97	-	454,013.95	30,791.50	3,501,707.42
办公及电子设备	30,072,379.57	-	6,776,237.21	2,441,549.92	34,407,066.86
五、固定资产账面净值合计	78,848,348.63				99,402,644.48
其中：房屋建筑物	30,381,919.24				43,531,702.75
机器设备	35,968,064.26				43,438,046.18
运输设备	2,026,366.09				2,741,555.34
办公及电子设备	10,471,999.04				9,691,340.21
四、固定资产减值准备合计	871,679.07	-		111,261.65	760,417.42
其中：房屋建筑物	-	-		-	-
机器设备	193,339.66	-		44,662.80	148,676.86
运输设备	-	-		-	-
办公及电子设备	678,339.41	-		66,598.85	611,740.56
五、固定资产账面价值合计	77,976,669.56				98,642,227.06
其中：房屋建筑物	30,381,919.24				43,531,702.75
机器设备	35,774,724.60				43,289,369.32
运输设备	2,026,366.09				2,741,555.34
办公及电子设备	9,793,659.63				9,079,599.65

项 目	2009. 12. 31	本期增加	本期减少	2010. 12. 31
设备				

—本期计提折旧额为 12, 736, 666. 68 元。

—本期由在建工程转入固定资产原价为 1, 658, 613. 69 元。

—未办妥产权证书的固定资产情况

项目	未办妥产权证书原因	预计办结产权证书时间
云埔工业区厂房	连同厂房二期一起办证	厂房二期验收后
成都青羊工业集中发展区办公楼	按合同约定交付房屋后 3 年内办理	2014 年

云埔工业区厂房土地使用证已经办理产权手续，目前建成并使用的系一期厂房，拟连同准备建设的二期厂房一起办理房产证。成都青羊工业集中发展区办公楼按 2009 年 11 月 6 日公司与成都青羊工业建设发展有限公司签订的《房屋买卖合同》，房屋产权证在房屋交付后 3 年内办理。

—固定资产抵押情况

截至 2010 年 12 月 31 日，公司房屋建筑物中原值为 13, 333, 476. 00 元的成都青羊工业集中发展区办公楼已办理法人房屋按揭贷款，贷款总额 660 万元，分 5 年按季等额还本，截至年末贷款本金为 627 万元。

8、无形资产

项目	2009. 12. 31	本期增加	本期减少	2010. 12. 31
一、账面原值合计	22, 703, 535. 82	1, 995, 531. 62	-	24, 699, 067. 44
土地使用权	10, 620, 000. 00	318, 600. 00	-	10, 938, 600. 00
系统软件	6, 495, 980. 82	1, 666, 931. 62	-	8, 162, 912. 44
电子地图	5, 187, 555. 00	10, 000. 00	-	5, 197, 555. 00
非专利技术	300, 000. 00	-	-	300, 000. 00
技术专利	100, 000. 00	-	-	100, 000. 00
二、累计摊销合计	7, 885, 209. 54	1, 942, 106. 88	-	9, 827, 316. 42
土地使用权	230, 100. 00	243, 906. 00	-	474, 006. 00
系统软件	3, 283, 160. 53	1, 350, 549. 83	-	4, 633, 710. 36
电子地图	3, 993, 615. 52	330, 984. 54	-	4, 324, 600. 06
非专利技术	300, 000. 00	-	-	300, 000. 00
技术专利	78, 333. 49	16, 666. 51	-	95, 000. 00
三、无形资产账面净值合计	14, 818, 326. 28			14, 871, 751. 02
土地使用权	10, 389, 900. 00			10, 464, 594. 00
系统软件	3, 212, 820. 29			3, 529, 202. 08

项目	2009.12.31	本期增加	本期减少	2010.12.31
电子地图	1,193,939.48			872,954.94
非专利技术	-			-
技术专利	21,666.51			5,000.00
四、减值准备	-	-	-	-
五、无形资产账面价值合计	14,818,326.28	-		14,871,751.02
土地使用权	10,389,900.00			10,464,594.00
系统软件	3,212,820.29	-		3,529,202.08
电子地图	1,193,939.48	-		872,954.94
非专利技术	-	-		-
技术专利	21,666.51			5,000.00

本年无形资产土地使用权增加 318,600.00 元系支付云埔土地使用权相关契税。系统软件增加主要是子公司广州杰赛互教通信息技术有限公司增资投入的互教通电子家校互动系统和互教通商标（未单独区分作价）900,000.00 元，增资软件及商标权价值业经北京中天衡平国际资产评估有限公司评估并出具了中天衡平评字 [2010] 第 65 号资产评估报告，本公司按 10 年分期摊销。

一公司于期末对各项无形资产进行检查，未发现因现有无形资产超出法定使用期限和在报告期内市价持续下跌而需计提减值准备的情形，故不计提无形资产减值准备。

9、长期待摊费用

项目	2009.12.31	本期增加	本期摊销	2010.12.31
固定资产租赁改良支出	12,741,242.68	-	2,519,891.47	10,221,351.21
厂房租赁补偿费	361,000.31	-	75,999.96	285,000.35
厂房改造费	1,821,720.61	-	383,520.00	1,438,200.61
合计	<u>14,923,963.60</u>	-	<u>2,979,411.43</u>	<u>11,944,552.17</u>

10、递延所得税资产

公司递延所得税资产和递延所得税负债不以抵销后的净额列示。

一已确认的递延所得税资产

项目	2010.12.31	2009.12.31
递延所得税资产：		
因计提坏账准备形成	7,617,904.91	5,679,415.97
因计提存货跌价准备形成	2,964,901.08	2,421,257.18
因计提固定资产减值准备形成	114,062.61	130,751.86
合计	<u>10,696,868.60</u>	<u>8,231,425.01</u>

一引起暂时性差异的资产或负债项目对应的暂时性差异

项 目	暂时性差异金额	
	2010. 12. 31	2009. 12. 31
坏账准备	50,786,032.71	37,862,773.13
存货跌价准备	19,766,007.22	16,141,714.53
固定资产减值准备	760,417.42	871,679.07
合计	<u>71,312,457.35</u>	<u>54,876,166.73</u>

11、资产减值准备

项目	2009. 12. 31	本期增加	本期减少额		2010. 12. 31
			转回	转销	
坏账准备	36,243,593.73	11,947,948.08	-	-	48,191,541.81
存货跌价准备	16,141,714.51	3,624,292.71	-	-	19,766,007.22
固定资产减值准备	<u>871,679.07</u>	-	-	<u>111,261.65</u>	<u>760,417.42</u>
合计	<u>53,256,987.31</u>	<u>15,572,240.79</u>	-	<u>111,261.65</u>	<u>68,717,966.45</u>

12、短期借款

借款类别	2010. 12. 31	2009. 12. 31	备 注
信用借款	73,300,000.00	32,000,000.00	
抵押借款	-	424,102.82	以公司机器设备设置抵押
质押借款	-	29,135,825.73	以应收账款质押
保证借款	38,000,000.00	45,200,000.00	公司高管何可玉、何启跃、吴阳阳提供担保
委托贷款	<u>50,000,000.00</u>	<u>50,000,000.00</u>	中国电子科技集团公司委托中国建设银行北京长安支行贷款
合计	<u>161,300,000.00</u>	<u>156,759,928.55</u>	

一截至 2010 年 12 月 31 日，公司无已到期未偿还的短期借款。

一截至 2010 年 12 月 31 日，公司原抵押借款、质押借款已到期归还并已解除相关资产的抵押及质押。

13、应付票据

项 目	2010. 12. 31	2009. 12. 31
商业承兑汇票	26,684,053.05	18,168,372.77
银行承兑汇票	<u>29,749,091.75</u>	-
合计	<u>56,433,144.80</u>	<u>18,168,372.77</u>

一应付票据 2010 年 12 月 31 日余额比 2009 年 12 月 31 日增加 38,264,772.03 元，增加幅度为 210.61%，主要系以票据方式结算货款增加且未到付款期所致。

—下一个会计期间将到期的金额为 56,433,144.80 元。

14、应付账款

<u>2010.12.31</u>	<u>2009.12.31</u>
<u>218,158,698.64</u>	<u>222,751,992.08</u>

—截至 2010 年 12 月 31 日，公司不存在账龄超过 1 年的大额应付账款。

—截至 2010 年 12 月 31 日，应付账款中不存在应付持公司 5%（含 5%）以上表决权股份的股东款项，其他关联方应付账款情况详见本附注六、关联方关系及其交易。

15、预收款项

<u>2010.12.31</u>	<u>2009.12.31</u>
<u>18,169,413.45</u>	<u>7,736,693.91</u>

—预收款项 2010 年 12 月 31 日余额比 2009 年 12 月 31 日余额增加 10,432,719.54 元，增加幅度为 134.85%，主要系业务项目增加，预收货款而尚未提供相应劳务所致。

—截至 2010 年 12 月 31 日，公司不存在账龄超过 1 年的大额预收款项。

—截至 2010 年 12 月 31 日，预收款项中不存在预收持公司 5%（含 5%）以上表决权股份的股东款项，其他关联方预收款项情况详见本附注六、关联方关系及其交易。

16、应付职工薪酬

项 目	<u>2009.12.31</u>	<u>本期增加</u>	<u>本期支付</u>	<u>2010.12.31</u>
工资、奖金、津贴和补贴	35,277,377.76	156,530,696.31	147,283,476.72	44,524,597.35
职工福利费	-	10,858,496.75	10,858,496.75	-
社会保险费	22,339.84	12,454,060.87	12,205,303.14	271,097.57
住房公积金	801,600.26	6,184,593.77	5,939,410.53	1,046,783.50
工会经费	3,445,776.69	3,027,122.82	3,487,347.39	2,985,552.12
职工教育经费	7,430,505.49	3,951,776.18	2,984,880.37	8,397,401.30
因解除劳动关系给予的补偿	<u>24,714.54</u>	<u>223,793.78</u>	<u>246,723.24</u>	<u>1,785.08</u>
合计	<u>47,002,314.58</u>	<u>193,230,540.48</u>	<u>183,005,638.14</u>	<u>57,227,216.92</u>

—截至 2010 年 12 月 31 日，应付职工薪酬中不存在属于拖欠性质的款项。

—2010 年 12 月 31 日工资、奖金、津贴和补贴的余额将主要于 2011 年度内发放。

17、应交税费

项 目	<u>2010.12.31</u>	<u>2009.12.31</u>
-----	-------------------	-------------------

项 目	2010. 12. 31	2009. 12. 31
企业所得税	5,381,180.02	6,244,308.99
增值税	5,051,209.56	14,251,199.13
营业税	2,215,089.57	2,489,578.60
个人所得税	406,562.83	120,931.20
城建税	506,587.17	1,170,453.52
教育费附加	216,678.66	501,622.88
防洪费	158,013.18	190,015.37
合计	13,935,320.99	24,968,109.69

本报告期各项税金执行的税率详见附注三。

—应交税费 2010 年 12 月 31 日余额比 2009 年 12 月 31 日余额减少 11,032,788.70 元，减少幅度为 44.19%，主要原因系本年末采购额增大，相应进项税较多，导致年末应交增值税减少。

18、应付利息

项 目	2010. 12. 31	2009. 12. 31
分期付息等额还本的长期借款利息	12,560.20	
短期借款应付利息	250,426.61	371,458.46
合计	262,986.81	371,458.46

19、其他应付款

2010. 12. 31	2009. 12. 31
22,792,979.68	22,199,238.77

—截至 2010 年 12 月 31 日，公司账龄超过 1 年的其他应付款主要是投标保证金及应付合作单位研发项目拨款。

—截至 2010 年 12 月 31 日，其他应付款中应付持公司 5%（含 5%）以上表决权股份的股东款项情况：

单位名称	2010. 12. 31	2009. 12. 31
广州通信研究所	4,847,053.49	2,395,441.17

截至 2010 年 12 月 31 日，应付广州通信研究所款项中 4,650,000.00 元系公司为其代理进口原材料收到的货款，其他系应付办公场地租金。

—其他关联方其他应付款情况详见本附注六、关联方关系及其交易。

20、一年内到期的非流动负债

项目	2010.12.31	2009.12.31	备注
一年内到期的长期借款	<u>1,320,000.00</u>	=	以成都青羊工业集中发展区 K 区 30 栋房屋抵押,并由成都青羊工业建设发展有限公司提供担保,详见附注五、22

21、其他流动负债

项目	2010.12.31	2009.12.31
递延收益	<u>10,881,493.70</u>	<u>12,877,200.00</u>

一递延收益明细列示如下:

项目	2010.12.31	2009.12.31
测控自动化工程技术研究开发中心	300,000.00	300,000.00
多系统导航型(兼容)天线与测量型天线研发及产业化		547,200.00
基于卫星通信和民航应用的产品开发及产业化	2,227,371.19	
基于(北斗)卫星通信和导航应用的产品开发及产业化	2,000,000.00	-
多层高能蜂鸣器项目补贴	164,400.00	400,000.00
多制式 3G 网络全程化服务平台	-	3,000,000.00
下一代移动通信 LTE 宽带无线接入系统重大共性关键技术研发和产业化(二)下一代移动通信网络精准规划平台	687,851.17	1,380,000.00
多制式、全程化第三代移动通信技术服务平台	2,118,900.70	3,000,000.00
多制式 3G 网络全程化技术改造	-	500,000.00
基于 3G 和网络计算的新型手机云服务	600,000.00	-
基于可信架构的宽带无线接入系统开发及其产业化	-	1,950,000.00
游戏软件测评和认证平台	-	1,000,000.00
一体化综合信息安全防护系统的开发和应用	32,970.64	800,000.00
新一代宽带无线通信网科技重大专项-中高速传感器网络系统设备、接入设备研制与规模化制造技术(远距离、小规模组网)课题	2,350,000.00	-
广州杰赛科技股份有限公司组建研究院试点拨款	<u>400,000.00</u>	-
合计	<u>10,881,493.70</u>	<u>12,877,200.00</u>

22、长期借款

借款类别	2010.12.31	2009.12.31	备注
抵押、保证借款	<u>4,950,000.00</u>	=	以成都青羊工业集中发展区 K 区 30 栋房屋抵押,并由成都青羊工业建设发展有限公司提供担保

长期借款系房屋按揭贷款,贷款总额 660 万元,分 5 年按季等额还本,截至年末贷款本金为 627 万元,其中将于 1 年内到期 132 万元。详见“附注五、7”固定资产抵押情况。

23、股本

股权性质	2009.12.31	本次变动增减(+、-)					2010.12.31
		发行新股	送股	公积金转股	其他	小计	
一、未流通股份	63,960,000.00	-	-	-	-	-	63,960,000.00
1、发起人股份	63,960,000.00	-	-	-	-	-	63,960,000.00
其中：国家拥有股份	-	-	-	-	-	-	-
境内法人持有股份	52,474,702.80	-	-	-	-	-	52,474,702.80
境外法人持有股份	-	-	-	-	-	-	-
境内自然人持有股份	11,485,297.20	-	-	-	-	-	11,485,297.20
2、募集法人股份	-	-	-	-	-	-	-
3、境内自然人持有股份	-	-	-	-	-	-	-
二、已流通股份	-	-	-	-	-	-	-
1、人民币普通股	-	-	-	-	-	-	-
2、境内上市的外资股	-	-	-	-	-	-	-
3、境外上市的外资股	-	-	-	-	-	-	-
4、其他	-	-	-	-	-	-	-
三、股份总数	<u>63,960,000.00</u>	<u>-</u>	<u>-</u>	<u>-</u>	<u>-</u>	<u>-</u>	<u>63,960,000.00</u>

公司股本业经广东正中珠江会计师事务所有限公司“广会所验字[2005]第5101790009号”验资报告验证。

24、资本公积

项 目	2009.12.31	本期增加	本期减少	2010.12.31
其他资本公积	411,371.00	762,995.08	-	1,174,366.08
合计	<u>411,371.00</u>	<u>762,995.08</u>	<u>-</u>	<u>1,174,366.08</u>

报告期子公司广州杰赛互教通信息技术有限公司增资90万元，全部由合资方昆明互教通科技有限公司缴纳，公司持股比例由80.65%变更为51.02%，由于持股比例的下降导致合并权益中归属于母公司权益的变动762,995.08元在编制合并财务报表时计入资本公积。

25、盈余公积

项 目	2009.12.31	本期增加	本期减少	2010.12.31
法定盈余公积	28,513,884.01	5,097,730.16	-	33,611,614.17
合计	<u>28,513,884.01</u>	<u>5,097,730.16</u>	<u>-</u>	<u>33,611,614.17</u>

报告期内盈余公积增加系按母公司实现净利润的10%计提法定盈余公积。

26、未分配利润

—未分配利润增减变动情况如下：

项 目	2010 年度	提取或分配比例
上期期末未分配利润	164,031,111.78	
加：会计政策变更	-	
本期期初未分配利润	164,031,111.78	
加：本期归属于母公司所有者的净利润	55,626,179.23	
减：提取法定盈余公积	5,097,730.16	母公司实现净利润的 10%
提取任意盈余公积	-	
应付普通股股利	-	
转作股本的普通股股利	-	
期末未分配利润	214,559,560.85	

根据公司 2010 年 3 月 5 日召开的 2010 年第一次临时股东大会审议通过决议：如公司 2010 年度向社会公众发行股票成功，则 2009 年 12 月 31 日的滚存未分配利润及自 2010 年 1 月 1 日起至发行前实现的可供分配利润由新老股东按发行后的股权比例享有。

27、营业收入及营业成本

—营业收入、成本分项列示如下：

项目	2010 年度		2009 年度	
	收入	成本	收入	成本
主营业务	952,061,623.41	685,226,345.98	798,385,984.36	569,530,915.77
其他业务
合计	<u>952,061,623.41</u>	<u>685,226,345.98</u>	<u>798,385,984.36</u>	<u>569,530,915.77</u>

—主营业务收入、成本按类别分项列示如下：

项目	2010 年度		2009 年度	
	营业收入	营业成本	营业收入	营业成本
产品销售	554,101,934.25	409,491,460.06	466,781,555.09	329,677,913.66
技术服务与工程安装劳务	397,959,689.16	275,734,885.92	331,604,429.27	239,853,002.11
合计	<u>952,061,623.41</u>	<u>685,226,345.98</u>	<u>798,385,984.36</u>	<u>569,530,915.77</u>

—主营业务收入、成本按业务类别分项列示如下：

项目	2010 年度		2009 年度	
	营业收入	营业成本	营业收入	营业成本
通信网络建设综合解决方案	476,314,983.78	343,792,504.99	396,852,242.88	299,556,265.65

其中：公众网络	293,466,754.88	186,399,190.53	234,545,966.85	153,640,729.75
专用网络	182,848,228.90	157,393,314.46	162,306,276.03	145,915,535.90
通信网络相关产品	475,746,639.63	341,433,840.99	401,533,741.48	269,974,650.12
其中：网络覆盖设备	84,540,719.91	65,326,558.55	79,384,986.63	57,267,018.09
网络接入设备	91,034,844.99	75,915,048.77	84,329,678.94	64,955,369.83
通信类印制电路板等	300,171,074.73	200,192,233.67	237,819,075.91	147,752,262.20
合计	<u>952,061,623.41</u>	<u>685,226,345.98</u>	<u>798,385,984.36</u>	<u>569,530,915.77</u>

一主营业务收入按地区列示如下：

地 区	2010 年度	2009 年度
华南	368,697,682.51	329,956,487.66
西南	123,292,454.47	99,888,407.69
华东	73,374,852.49	111,089,155.80
华北	206,845,988.91	99,376,747.37
华中	62,086,216.22	64,273,465.21
西北	76,567,638.66	52,327,835.48
东北	9,545,296.90	19,001,769.92
境外	<u>31,651,493.25</u>	<u>22,472,115.23</u>
合计	<u>952,061,623.41</u>	<u>798,385,984.36</u>

一前五名销售客户收入总额及占全部营业收入的比例列示如下：

项 目	2010 年度	2009 年度
前五名客户收入总额	151,051,790.86	97,235,818.95
占全部营业收入的比例	15.87%	12.18%

28、营业税金及附加

项 目	2010 年度	2009 年度	计缴标准
营业税	15,448,953.77	12,976,314.14	3%、5%
城市维护建设税	2,734,210.02	3,173,740.97	7%
教育费附加	<u>1,171,804.31</u>	<u>1,360,174.70</u>	3%
合计	<u>19,354,968.10</u>	<u>17,510,229.81</u>	

29、销售费用

项目	2010 年度	2009 年度
人工费用	24,782,106.51	21,798,084.94
差旅及接待费	15,369,464.46	12,286,479.19
运输及出口费	5,949,755.04	4,757,562.64
办公费	2,380,865.94	1,321,323.50
车辆使用费	2,195,933.58	2,490,491.33
检测安装及维修费	1,580,158.11	1,885,054.63
通信费	824,889.49	594,127.90
广告及宣传费	678,785.02	236,255.20
租赁费	652,120.96	869,711.41
折旧费	296,568.89	168,719.40
水电费	32,572.70	59,733.77
其他费用	<u>2,965,196.63</u>	<u>2,200,856.58</u>
合计	<u>57,708,417.33</u>	<u>48,668,400.49</u>

30、管理费用

项目	2010 年度	2009 年度
人工费用	42,735,118.72	33,817,477.78
研发费	39,323,970.92	31,001,995.96
咨询等中介费用	6,067,533.29	3,162,209.76
租赁及水电费	5,876,797.69	5,889,158.42
差旅及接待费	5,814,020.15	5,091,085.30
折旧及摊销	2,996,146.27	2,680,211.81
办公费	2,640,445.54	2,065,344.21
通信费	1,263,533.11	1,223,467.70
会议费	1,195,656.30	460,572.60
税金	1,094,643.34	862,829.82
维修费	756,560.15	254,251.25
车辆费	583,127.82	710,233.45
检测费	110,389.01	149,580.00
其他费用	<u>6,615,062.00</u>	<u>7,938,335.35</u>
合计	<u>117,073,004.31</u>	<u>95,306,753.41</u>

31、财务费用

项目	2010 年度	2009 年度
利息支出	11,144,427.51	11,359,438.46

项目	2010 年度	2009 年度
减：利息收入	372,080.25	769,540.72
手续费支出	483,087.36	303,908.77
汇兑损益	14,627.29	-764,801.28
合计	11,270,061.91	10,129,005.23

本年利息支出中银行承兑汇票贴现利息支出 1,870,908.92 元。

32、资产减值损失

项目	2010 年度	2009 年度
坏账损失	11,902,764.64	9,027,438.35
存货跌价损失	3,624,292.71	9,044,669.52
合计	15,527,057.35	18,072,107.87

33、营业外收入

项目	2010 年度	2009 年度	2010 年度计入当期非经常性损益的金额
非流动资产处置利得合计	17,172.76	55,490.77	17,172.76
其中：固定资产处置利得	17,172.76	55,490.77	17,172.76
违约金收入	19,101.01	38,266.00	19,101.01
无需支付的应付款		60,310.21	
赔偿收入	60,126.12	539,961.02	60,126.12
罚款收入		54,613.21	
政府补助	17,276,771.50	7,955,389.28	17,276,771.50
软件产品增值税返还	676,868.17		-
其他	57,618.76	117,719.07	57,618.76
合计	18,107,658.32	8,821,749.56	17,430,790.15

—政府补助明细如下：

项目	2010 年度	2009 年度
移动 WIMAX 接入网系统		1,500,000.00
多制式 3G 网络全程化	500,000.00	1,500,000.00
基于 WAPI 的无线局域网 (WLAN) 产品研发和产业化		1,582,837.98
宽带小天线及无源器件开发生产		400,000.00
2007 年度海珠区科技、工业企业奖励		400,000.00
汽车用界限电流式氧传感器		180,000.00

项目	2010 年度	2009 年度
综合休闲类手机网络游戏引擎平台	1,000,000.00	21,600.00
高性能铌酸钾钠基压电陶瓷材料及电声器件研制		100,000.00
基于 WINMAX 技术的无线宽带接入系统开发		602,130.19
镁合金电子产品及汽车零部件高耐蚀性无氰电镀工艺的研究		130,000.00
高清数字电视机顶盒的研制		371,481.99
中俄联合研制新型高性能电调基站天线项目		216,339.12
中小企业贷款贴息补助		310,000.00
海珠区重点总部企业奖励	50,000.00	190,000.00
符合 wlan 标准的无限域网产品产业化		150,000.00
TD-SCDMA 智能天线项目		100,000.00
自主出口品牌补助款		100,000.00
质量监督标准制定奖励款		101,000.00
多系统导航型（兼容）天线与测量型天线研发及产业化	547,200.00	
基于卫星通信和民航应用的产品开发及产业化	2,172,628.81	
高速铁路 GSM-R 无线覆盖设备研制	400,000.00	
机电和高新技术产品出口结构调整资金	500,000.00	
科技经费（2008 年科技经费结余）ZX001382	300,000.00	
多层高能蜂鸣器项目补贴	235,600.00	
多制式 3G 网络全程化服务平台	3,000,000.00	
下一代移动通信 LTE 宽带无线接入系统重大共性关键技术研究 和产业化（二）下一代移动通信网络精准规划平台	692,148.83	
多制式、全程化第三代移动通信技术服务平台	881,099.30	
基于可信架构的宽带无线接入系统开发及其产业化	1,950,000.00	
新一代宽带无线移动通信网	220,000.00	
一体化综合信息安全防护系统的开发和应用	1,167,029.36	
机电和高新技术产品出口结构调整资金	87,218.00	
广州市海珠区科学技术局重点软件和动漫企业所得税奖励款	1,600,000.00	
广州市社会保险基金管理中心企业补贴	1,644,647.20	
广州市知识产权局专利资助	279,200.00	
清洁生产先进企业奖金	50,000.00	
合计	<u>17,276,771.50</u>	<u>7,955,389.28</u>

一营业外收入 2010 年度比 2009 年度增加 9,285,908.76 元，增长幅度为 105.26%，主要系政府补助增加所致。

34、营业外支出

项 目	2010 年度	2009 年度	2010 年计入当期非经常性损益的金额
非流动资产处置损失合计	50,959.38		50,959.38
其中：固定资产处置损失	50,959.38		50,959.38
捐赠支出	304,412.76	46,800.00	304,412.76
债务重组损失		692,482.94	
罚款	1,000.00	200.00	1,000.00
赔偿款		543,207.33	
固定资产报废损失	193,240.22		193,240.22
其他	5,556.14	49,044.37	5,556.14
合计	<u>555,168.50</u>	<u>1,331,734.64</u>	<u>555,168.50</u>

35、所得税费用

项目	2010 年度	2009 年度
按税法及相关规定计算的当期所得税	10,344,460.68	7,557,418.14
递延所得税调整	-2,465,443.59	-2,614,130.91
合计	<u>7,879,017.09</u>	<u>4,943,287.23</u>

—公司报告期内执行企业所得税政策详见本附注三。

36、其他综合收益

项目	2010 年度	2009 年度
外币报表折算差额	228,408.50	924,485.74
合计	<u>228,408.50</u>	<u>924,485.74</u>

其他综合收益系将公司控股子公司杰赛科技印尼有限公司外币报表折算差额的变动发生额计入。

37、基本每股收益和稀释每股收益的计算过程

项目	2010 年度	2009 年度
基本每股收益和稀释每股收益计算		
(一) 分子：		
税后净利润	55,575,241.16	41,715,299.47
调整：扣减归属少数股东损益	-50,938.07	-235,655.75
基本每股收益计算中归属于母公司普通股股东的损益	55,626,179.23	41,950,955.22
调整：与稀释性潜在普通股股相关的股利和利息		-
因稀释性潜在普通股转换引起的收益或费用上的变化		-

项目	2010 年度	2009 年度
稀释每股收益核算中归属于母公司普通股股东的损益	55,626,179.23	41,950,955.22
(二) 分母:		
基本每股收益核算中当期外发普通股的加权平均数	63,960,000.00	63,960,000.00
加: 所有稀释性潜在普通股转换成普通股时的加权平均数		-
稀释每股收益核算中当期外发普通股加权平均数	63,960,000.00	63,960,000.00
(三) 每股收益		
基本每股收益:		
归属于公司普通股股东的净利润	0.87	0.66
扣除非经常性损益后归属于公司普通股股东的净利润	0.65	0.56
稀释每股收益:		
归属于公司普通股股东的净利润	0.87	0.66
扣除非经常性损益后归属于公司普通股股东的净利润	0.65	0.56

38、现金流量表项目注释

一收到的其他与经营活动有关的现金:

项目	2010 年度	2009 年度
收到政府补助、奖励等	15,281,065.20	16,978,200.00
银行存款利息收入	372,080.25	769,540.72
收到垫付款项等	4,409,859.89	911,888.91
合计	20,063,005.34	18,659,629.63

一支付的其他与经营活动有关的现金:

项目	2010 年度	2009 年度
差旅及接待费	21,183,484.61	17,377,564.49
租赁及水电费	6,561,491.35	6,818,603.60
咨询等中介费用	6,067,533.29	3,162,209.76
运输及出口费	5,949,755.04	4,757,562.64
办公费	5,021,311.48	3,386,667.71
研发材料及外协费	4,356,630.44	4,469,057.39
车辆使用费	2,779,061.40	3,200,724.78
检测安装及维修费	2,447,107.27	2,288,885.88
通信费	2,088,422.60	1,817,595.60
会议费	1,195,656.30	460,572.60
其他费用	17,638,193.26	23,207,304.59

项 目	2010 年度	2009 年度
合计	75,288,647.04	70,946,749.04

39、现金流量表补充资料

项 目	2010 年度	2009 年度
1. 将净利润调节为经营活动的现金流量:		
净利润	55,575,241.16	41,715,299.47
加: 计提的资产减值准备	15,527,057.35	18,072,107.87
固定资产折旧、油气资产折耗、生产性生物资产折旧	12,736,666.68	10,474,509.65
无形资产摊销	1,942,106.88	1,511,439.09
长期待摊费用的摊销	2,979,411.43	5,218,557.43
处置固定资产、无形资产和其他长期资产的损失(减收益)	33,786.62	-55,490.77
固定资产报废损失	193,240.22	
公允价值变动损失		
财务费用	9,273,518.59	11,359,438.46
投资损失(减收益)		
递延所得税资产减少(减增加)	-2,465,443.59	-2,614,130.91
递延所得税负债增加(减减少)		
存货的减少(减增加)	-29,719,607.31	-13,567,525.18
经营性应收项目的减少(减增加)	-14,189,018.31	-89,244,516.66
经营性应付项目的增加(减减少)	31,343,696.91	63,975,773.34
其他		
经营活动产生的现金流量净额	83,230,656.63	46,845,461.79
2. 不涉及现金收支的投资和筹资活动:		
债务转为资本	-	-
一年内到期的可转换公司债券	-	-
融资租入固定资产	-	-
3. 现金及现金等价物净增加情况:		
现金及现金等价物的期末余额	150,355,590.05	105,590,016.39
减: 现金及现金等价物的期初余额	105,590,016.39	87,065,955.32

项 目	2010 年度	2009 年度
现金及现金等价物净增加额	44,765,573.66	18,524,061.07

一 现金及现金等价物的构成

项目	2010.12.31	2009.12.31
一、现金	150,355,590.05	105,590,016.39
其中：库存现金	122,939.55	165,142.04
可随时用于支付的银行存款	129,710,143.65	99,655,443.52
可随时用于支付的其他货币资金	20,522,506.85	5,769,430.83
二、现金等价物		—
其中：三个月内到期的债券投资		—
三、期末现金及现金等价物余额	150,355,590.05	105,590,016.39

使用受限超过三个月的其他货币资金已从现金及现金等价物中剔除，具体如下：

项目	2010.12.31	2009.12.31
其他货币资金	5,017,004.82	6,883,747.67

六、关联方关系及其交易

关联方关系

—本公司的母公司情况

名称	关联关系	企业类型	注册地	法人代表	业务性质	对本公司的 持股比例	对本公司的 表决权比例	本公司最终控制方	组织机构代 码
广州通信研究所(中国电子科 技集团公司第七研究所)	母公司	事业单位	广州市新港 中路 381 号	史学海	开展通信研 究,促进电子 科技发展	50.04%	50.04%	中国电子科技集团 公司	4 55859487

—本公司的子公司情况

名称	子公司 类型	企业类 型	注册地	法人代表	业务性质	注册资本	持股比例	表决权比 例	组织机构代码
GCI INDONESIA, PT (杰 赛科技印尼有限公司)	控股 子公 司	有限 责任 公司	印度尼西亚雅加达市	彭国庆	通信工程咨询、规划、设计、施工、安装、维护、 技术服务及工程监理; 开发、销售通信系统与设备 等业务	美元 10 万元	98%	98%	-
GCI (HONGKONG) LIMITED (杰赛香港有限公司)	控股 子公 司	有限 责任 公司	香港上环苏杭街 49-51 号 建安商业大厦 7 楼	何启跃	承包境外电子、建筑智能化、电信工程和境内国际 招标工程; 承包上述境外工程的勘测、咨询、涉及 和监理项目; 自营和代理各类商品及技术的进出口 业务	港币 10 万元	100%	100%	-
广州杰赛互教通信技术 有限公司	控股 子公 司	有限 责任 公司	广州市新港中路 381 号大 院研究中心 6、7 楼	何启跃	电子技术咨询、计算机技术服务、计算机软硬件技 术开发; 批发、零售: 电子产品、通信设备	人民币 245 万 元	51.02%	51.02%	6 8765728-6
珠海杰赛科技有限公司	控股 子公 司	有限 责任 公司	珠海市富山工业园珠峰大 道与珠港大道交叉口东北 侧一栋厂房内 210 室	何启跃	通信系统与设备、电子元器件、印制电路板的研发、 销售	人民币 300 万 元	100%	100%	55910914-6

一公司的其他关联方情况

公司名称	与公司关系	组织机构代码
中国电子科技集团公司第二十九研究所	同一最终控制人	633147272
中国电子科技集团公司第十四研究所	同一最终控制人	E8023506-2
中国电子科技集团公司第十研究所	同一最终控制人	450751450
中国电子科技集团公司第五十四研究所	同一最终控制人	40174953-0
中国电子科技集团公司第二十研究所	同一最终控制人	294436837
中国电子科技集团公司第三十研究所	同一最终控制人	45075106-3
中国电子科技集团公司第四十一研究所	同一最终控制人	485222364
中国电子科技集团公司第五十五研究所	同一最终控制人	13493689-1
中国电子科技集团公司第二十七研究所	同一最终控制人	41880655-4
中国电子科技集团公司第三十四研究所	同一最终控制人	49867223-3
中国电子科技集团公司第五十三研究所	同一最终控制人	40000311-2
中国电子科技集团公司第三十六研究所	同一最终控制人	68667582-9
中国电子科技集团公司第二十六研究所	同一最终控制人	450402795
中国电子科技集团公司第二十四研究所	同一最终控制人	45040280-8
中国电子科技集团公司第四十四研究所	同一最终控制人	450402875
中国电子科技集团公司第五十二研究所	同一最终控制人	47008520-5
中国电子科技集团公司第三十八研究所	同一最终控制人	40001905-0
中国电子科技集团公司第十三研究所	同一最终控制人	40170656-5
中国电子科技集团公司第五十研究所	同一最终控制人	
安徽四创电子股份有限公司	同一最终控制人	71998655-2
成都卫士通信息产业股份有限公司	同一最终控制人	70927392-X
四川卫士通信息安全平台技术有限公司	同一最终控制人	72808152-8
广州通广通信科技公司	同一最终控制人	190539604
广州市弘宇科技有限公司	同一最终控制人	72194873-1
何可玉、何启跃、吴阳阳	公司高管	

关联方交易

一 销售货物

关联方名称	关联交易内容	2010 年度		2009 年度	
		金额	占营业收入比例	金额	占营业收入比例
广州通信研究所	销售产品	2,218,503.32	0.23%	2,277,575.41	0.29%
中国电子科技集团公司第二十九研究所	销售产品	9,735,367.19	1.02%	11,688,508.16	1.46%
中国电子科技集团公司第十四研究所	销售产品	12,602,393.69	1.32%	8,265,319.38	1.04%
中国电子科技集团公司第十研究所	销售产品	4,340,120.48	0.46%	3,895,314.52	0.49%
中国电子科技集团公司第五十四研究所	销售产品	6,352,303.12	0.67%	2,989,768.79	0.37%
中国电子科技集团公司第二十研究所	销售产品	4,222,475.92	0.44%	2,969,503.81	0.37%
中国电子科技集团公司第三十研究所	销售产品	3,048,382.96	0.32%	1,643,447.42	0.21%
中国电子科技集团公司第四十一研究所	销售产品	2,306,211.56	0.24%	1,174,589.13	0.15%
中国电子科技集团公司第五十五研究所	销售产品	325,348.88	0.03%	847,980.04	0.11%
中国电子科技集团公司第二十七研究所	销售产品	555,489.89	0.06%	633,606.33	0.08%
中国电子科技集团公司第三十四研究所	销售产品	352,089.40	0.04%	425,402.99	0.05%
中国电子科技集团公司第五十三研究所	销售产品	682,758.30	0.07%	349,219.64	0.04%
中国电子科技集团公司第三十六研究所	销售产品	-	-	220,418.83	0.03%
中国电子科技集团公司第二十六研究所	销售产品	268,634.35	0.03%	157,791.76	0.02%
中国电子科技集团公司第二十四研究所	销售产品	80,981.93	0.01%	100,623.75	0.01%
中国电子科技集团公司第四十四研究所	销售产品	-	-	30,410.99	0.004%
中国电子科技集团公司第五十二研究所	销售产品	16,181.82	0.002%	15,583.62	0.002%
中国电子科技集团公司第三十八研究所	销售产品	55,482.64	0.01%	-	-
中国电子科技集团公司第十三研究所	销售产品	273,662.10	0.03%	-	-
中国电子科技集团公司第五十研究所	销售产品	34,045.13	0.00%	-	-
安徽四创电子股份有限公司	销售产品	1,079,759.74	0.11%	50,535.62	0.01%
成都卫士通信息产业股份有限公司	销售产品	51,977.00	0.01%	26,852.13	0.003%
四川卫士通信息安全平台技术有限公司	销售产品	2,738.46	0.0003%	6,978.04	0.001%
广州市弘宇科技有限公司	销售产品	32,767.53	0.003%	9,804.21	0.001%
合计		48,637,675.41	5.11%	37,779,234.57	4.73%

关联方交易的定价方式：执行双方在参考市场价格的情况下确定的协议价。

一 采购货物

企业名称	2010 年度		2009 年度	
	金额	占报告期购货比例	金额	占报告期购货比例
中国电子科技集团第五十五研究所	13,780.00	0.003%		
广州通信研究所	316,262.65	0.07%		
广州市弘宇科技有限公司	4,090.00	0.001%	2,136.75	0.001%
合计	334,132.65	0.07%	2,136.75	0.001%

关联方交易的定价方式：执行双方在参考市场价格的情况下确定的协议价。

一提供劳务

企业名称	2010 年度		2009 年度	
	金额	占营业收入比例	金额	占营业收入比例
广州通信研究所	391,157.50	0.04%	-	-

关联方交易的定价方式：执行双方在参考市场价格的情况下确定的协议价。

一接受劳务

企业名称	2010 年度		2009 年度	
	金额	占报告期成本	金额	占报告期成本
广州市弘宇科技有限公司	2,844.47	0.004%	22,976.40	0.004%
合计	2,844.47	0.004%	22,976.40	0.004%

关联方交易的定价方式：执行双方在参考市场价格的情况下确定的协议价。

一租赁房产

关联方名称	房产名称	租赁期限	2010 年度	2009 年度
广州通信研究所	广州市海珠区新港中路 381 号 202 号大楼主楼的地下一楼和上一至十四层及十六层	2006.1-2015.12	4,757,340.00	4,679,268.00
广州通信研究所	广州市海珠区新港中路 381 号 201 号大楼一楼杰赛大厅、二楼、三号厂房部分一层、四号厂房、化工库、科研楼四楼部分、旧办公楼二楼部分	2006.7-2011.6	466,080.00	671,320.00
合计			5,223,420.00	5,350,588.00

关联方交易的定价方式：执行双方在参考市场价格的情况下确定的协议价。

一租赁设备

关联方名称	资产名称	2010 年度	2009 年度
广州通信研究所	电子设备	-	61,725.36
合计		-	61,725.36

关联方交易的定价方式：根据出租方定价方式结合市场价确定的协议价。2010 年公司已终止向广州通信研究所租赁设备。

一 接受担保

担保方名称	借款银行	2010.12.31	2009.12.31
何可玉、何启跃、吴阳阳	中信银行广州分行	8,000,000.00	45,200,000.00
何可玉、何启跃	上海浦东发展银行广州海珠支行	30,000,000.00	-
合计		38,000,000.00	45,200,000.00

一 资金拆借（借入）

关联方名称	委托贷款银行	期限	2010.12.31	2009.12.31
中国电子科技集团公司	中国建设银行北京长安支行	2008.5.26-2010.5.25	-	30,000,000.00
中国电子科技集团公司	中国建设银行北京长安支行	2008.7.7-2010.7.6	-	10,000,000.00
中国电子科技集团公司	中国建设银行北京长安支行	2009.4.10-2010.4.9	-	10,000,000.00
中国电子科技集团公司	中国建设银行北京长安支行	2010.6.8-2011.6.7	10,000,000.00	-
中国电子科技集团公司	中国建设银行北京长安支行	2010.8.16-2011.8.15	20,000,000.00	-
中国电子科技集团公司	中国建设银行北京长安支行	2010.9.21-2011.9.20	20,000,000.00	-
合计			50,000,000.00	50,000,000.00

中国电子科技集团公司委托中国建设银行北京长安支行贷款按以银行基准利率为基础的市场利率计息，2009 年度、2010 年度分别发生利息支出 2,372,592.50 元、1,748,760.00 元。

关联方债权债务余额

关联方名称	2010.12.31		2009.12.31	
	金额	比例	金额	比例
应收账款：				
安徽四创电子股份有限公司	413,719.72	0.09%	-	-
广州市弘宇科技有限公司	236,889.61	0.05%	200,891.58	0.05%
广州通信研究所	469,650.82	0.05%	574,935.77	0.13%
四川卫士通信息安全平台技术有限公司	-	-	5,313.13	0.00%
中国电子科技集团公司第二十九研究所	-	-	3,548,334.00	0.82%
中国电子科技集团公司第二十六研究所	217,913.66	0.10%	-	-
中国电子科技集团公司第二十七研究所	-	-	169,056.32	0.04%
中国电子科技集团公司第三十六研究所	-	-	6,000.00	0.00%

关联方名称	2010. 12. 31		2009. 12. 31	
	金额	比例	金额	比例
中国电子科技集团公司第三十四研究所	23, 145. 68	0. 01%	-	-
中国电子科技集团公司第三十研究所	295, 995. 78	0. 07%	50, 479. 41	0. 01%
中国电子科技集团公司第十四研究所	1, 908, 687. 36	0. 42%	1, 905, 010. 39	0. 44%
中国电子科技集团公司第十研究所	85, 171. 92	0. 02%	-	-
中国电子科技集团公司第四十一研究所	-	-	11, 122. 19	0. 00%
中国电子科技集团公司第五十三研究所	-	-	88, 149. 03	0. 02%
中国电子科技集团公司第五十四研究所	354, 150. 24	0. 08%	36, 681. 23	0. 01%
中国电子科技集团公司第五十研究所	21, 497. 10	0. 00%		
中国电子科技集团公司第五十五研究所	-	-	26, 138. 56	0. 01%
应收账款小计	<u>4, 026, 821. 89</u>	<u>0. 89%</u>	<u>6, 622, 111. 61</u>	<u>1. 53%</u>
应收票据:				
安徽四创电子股份有限公司	89, 000. 00	0. 78%	-	-
其他应收款:				
广州通信研究所	792, 890. 00	3. 43%	778, 290. 00	3. 12%
应付账款:				
广州弘宇科技有限公司	2, 844. 47	0. 00%	20, 936. 00	0. 01%
广州通广通信科技公司	-	-	23, 874. 70	0. 01%
应付账款小计	<u>2, 844. 47</u>	<u>0. 00%</u>	<u>44, 810. 70</u>	<u>0. 02%</u>
预收款项:				
中国电子科技集团公司第二十六研究所	996. 05	0. 01%	6, 000. 00	0. 08%
成都卫士通信息产业股份有限公司	5, 000. 00	0. 03%	-	-
广州通信研究所	9, 600. 00	0. 05%	-	-
中国电子科技集团公司第五十五研究所	106. 00	0. 00%	-	-
四川卫士通信息安全平台技术有限公司	-	-	429. 48	0. 01%
预收款项小计	<u>15, 702. 05</u>	<u>0. 09%</u>	<u>6, 429. 48</u>	<u>0. 09%</u>
其他应付款:				
广州通信研究所	4, 847, 053. 49	21. 27%	2, 395, 441. 17	10. 79%
广州通广通信科技公司	-	-	200, 000. 00	0. 90%
其他应付款小计	<u>4, 847, 053. 49</u>	<u>21. 27%</u>	<u>2, 595, 441. 17</u>	<u>11. 69%</u>

七、股份支付

本报告期内，公司不存在股份支付情况。

八、或有事项

2010年8月11日由公司作为原告起诉广州体育学院合同违约一案开庭审理。公司诉被告广州体育学院应支付工程款、违约金及利息等共计13,353,498.92元。截至2010年12月31日，公司将已发生的工程成本4,230,282.72元列入存货-工程施工中，尚未确认结转收入。由于对该事项的结果尚无法预计，公司暂未计提存货跌价准备。

九、重大承诺事项

本报告期内，公司不存在需披露的重大承诺事项。

十、资产负债表日后事项

一经中国证券监督管理委员会“证监许可[2011]44号”文核准，公司2011年1月向社会公众发行人民币普通股（A股）22,000,000股，每股面值1元，每股发行价格28.00元，募集资金总额为人民币616,000,000.00元，扣除发行费用人民币35,539,049.00元，实际募集资金净额为人民币580,460,951.00元，其中新增股本人民币22,000,000.00元，股本溢价人民币558,460,951.00元。2011年1月28日公司在深圳证券交易所A股市场正式挂牌上市（股票代码002544）。公司已于2011年2月21日完成了相关工商变更登记手续，并取得了广州市工商行政管理局换发的企业法人营业执照，注册号为：440101000006499，公司的注册资本和实收资本由人民币6,396万元变更为8,596万元，公司类型由“其他股份有限公司（非上市）”变更为“其他股份有限公司（上市）”。

—2011年3月22日，公司第三届董事会第八次会议审议通过了公司2010年度利润分配预案：公司拟以首次公开发行股票并上市后总股本8,596万股为基数，向全体股东每10股送红股10股、派发现金红利2.5元（含税）。该利润分配预案需经2010年度股东大会审议批准后实施。

十一、母公司财务报表重要项目注释

1、应收账款

类别	2010. 12. 31				2009. 12. 31			
	账面余额		坏账准备		账面余额		坏账准备	
	金额	比例	金额	比例	金额	比例	金额	比例
单项金额重大并单项计提坏账准备的应收账款	-	-	-	-	-	-	-	-
按组合计提坏账准备的应收账款	453,907,365.80	99.54%	46,315,456.00	10.20%	433,377,424.35	99.52%	33,832,723.05	7.81%
其中：账龄组合	453,907,365.80	99.54%	46,315,456.00	10.20%	433,377,424.35	99.52%	33,832,723.05	7.81%
单项金额虽不重大但单项计提坏账准备的应收账款	2,097,911.86	0.46%	2,097,911.86	100.00%	2,097,911.86	0.48%	2,097,911.86	100.00%
合计	<u>456,005,277.66</u>	<u>100.00%</u>	<u>48,413,367.86</u>	<u>10.62%</u>	<u>435,475,336.21</u>	<u>100.00%</u>	<u>35,930,634.91</u>	<u>8.25%</u>

一组合中，按账龄分析法计提坏账准备的应收账款：

账龄	2010.12.31			2009.12.31		
	账面余额		坏账准备	账面余额		坏账准备
	金额	比例		金额	比例	
1 年以内	306,769,710.47	67.59%	15,338,485.52	332,831,918.26	76.80%	16,641,595.91
1-2 年	97,694,918.56	21.52%	9,769,491.86	81,821,722.63	18.88%	8,182,172.27
2-3 年	34,652,400.33	7.63%	10,395,720.10	7,909,244.58	1.82%	2,372,773.37
3-4 年	5,434,822.16	1.20%	2,717,411.08	7,479,289.61	1.73%	3,739,644.81
4-5 年	6,305,834.21	1.39%	5,044,667.37	2,193,562.90	0.51%	1,754,850.32
5 年以上	3,049,680.07	0.67%	3,049,680.07	1,141,686.37	0.26%	1,141,686.37
合计	453,907,365.80	100.00%	46,315,456.00	433,377,424.35	100.00%	33,832,723.05

一期末单项金额虽不重大但单项计提坏账准备的应收账款

客户名称	账龄	金额	计提坏账准备金额
海南华南通信有限公司	5 年以上	552,095.00	552,095.00
北京赛得其科技有限责任公司	5 年以上	42,140.00	42,140.00
上海邮电通信设备股份有限公司	5 年以上	1,140.00	1,140.00
深圳市和讯科技有限公司	4-5 年	2,770.00	2,770.00
	5 年以上	45,326.00	45,326.00
浙江通普无线网络股份有限公司	5 年以上	140,600.00	140,600.00
北京翼快科技发展有限公司	5 年以上	529,100.00	529,100.00
北京伟思利达科技发展有限公司	5 年以上	86,490.00	86,490.00
YUN WAH TECH ENTERPRISE COM	2-3 年	698,250.86	698,250.86
合计		2,097,911.86	2,097,911.86

——上述应收账款账龄长，部分公司目前无法取得联系或对方公司更名或更换相关会计与业务人员，导致对账工作未能及时核实清楚。目前把此类应收账款作为风险较大应收账款管理。

一应收账款坏账准备的计提标准详见附注二。

一 应收账款坏账准备本期收回情况:

应收账款内容	收回原因	确定原坏账准备的依据	收回前累计已计提坏账准备金额	收回金额
山西运城城市引水供水实业有限责任公司	收到款项	长期挂账	43,750.33	43,750.33

一 截至 2010 年 12 月 31 日, 应收账款余额前五名单位情况如下:

单位名称	与本公司关系	金额	年限	占应收账款总额的比例
南昌广电数字网络有限公司	非关联关系	49,718,900.00	0-3 年	10.90%
中国移动通信集团云南有限公司	非关联关系	18,686,373.60	1 年以内	4.10%
中国联合网络通信有限公司广东省分公司	非关联关系	15,850,630.57	1 年以内	3.48%
江西杰赛联创网络通信器材有限公司	非关联关系	11,798,363.00	1-2 年	2.59%
中国联合网络通信有限公司北京市分公司	非关联关系	11,660,614.20	1 年以内	2.56%
合计		107,714,881.37		23.62%

一 截至 2010 年 12 月 31 日, 应收账款中应收持公司 5% (含 5%) 以上表决权股份的股东款项:

单位名称	2010. 12. 31		2009. 12. 31	
	金额	计提坏账金额	金额	计提坏账金额
广州通信研究所	469,650.82	29,650.93	574,935.77	50,869.59

一 其他关联方应收账款情况详见本附注六、关联方关系及其交易。

2、其他应收款

类别	2010.12.31				2009.12.31			
	账面余额		坏账准备		账面余额		坏账准备	
	金额	比例	金额	比例	金额	比例	金额	比例
单项金额重大并单项计提坏账准备的其他应收款	-	-	-	-	-	-	-	-
按组合计提坏账准备的其他应收款	22,639,117.85	100.00%	2,372,664.85	10.48%	24,518,490.62	100.00%	1,932,138.19	7.88%
其中：账龄组合	22,639,117.85	100.00%	2,372,664.85	10.48%	24,518,490.62	100.00%	1,932,138.19	7.88%
单项金额虽不重大但单项计提坏账准备的其他应收款	--	--	--	--	--	--	--	--
合计	<u>22,639,117.85</u>	<u>100.00%</u>	<u>2,372,664.85</u>	<u>10.48%</u>	<u>24,518,490.62</u>	<u>100.00%</u>	<u>1,932,138.19</u>	<u>7.88%</u>

一组合中，按账龄分析法计提坏账准备的其他应收款：

账龄	2010.12.31			2009.12.31		
	账面余额		坏账准备	账面余额		坏账准备
	金额	比例		金额	比例	
1年以内	13,845,901.91	56.05%	692,295.09	19,934,247.06	81.30%	957,797.85
1-2年	6,385,989.50	29.28%	638,598.95	2,354,680.26	9.60%	235,468.03
2-3年	1,077,003.99	4.94%	323,101.20	1,982,621.70	8.09%	594,786.51
3-4年	1,180,527.85	5.41%	590,263.93	190,011.60	0.77%	95,005.80
4-5年	106,444.60	4.12%	85,155.68	39,250.00	0.16%	31,400.00
5年以上	43,250.00	0.20%	43,250.00	17,680.00	0.07%	17,680.00
合计	22,639,117.85	100.00%	2,372,664.85	24,518,490.62	100.00%	1,932,138.19

一其他应收款坏账准备的计提标准详见附注二。

一截至2010年12月31日，其他应收款中应收持公司5%（含5%）以上表决权股份的股东款项：

单位名称	2010.12.31		2009.12.31	
	金额	计提坏账金额	金额	计提坏账金额
广州通信研究所	792,890.00	39,644.50	778,290.00	-

应收广州通信研究所款项系房屋租赁押金，本年对其按账龄组合计提坏账准备。

3、长期股权投资

一长期股权投资分类列示如下：

项目	2010.12.31		2009.12.31	
	金额	减值准备	金额	减值准备
对子公司投资	5,036,009.00		2,036,009.00	
其他股权投资	-		-	
合计	5,036,009.00		2,036,009.00	

—长期股权投资明细如下:

被投资单位	核算方法	投资成本	2009.12.31	增减变动	2010.12.31	在被投资单位 持股比例(%)	在被投资单位 表决权比例(%)	减值 准备	本期计提 减值准备	现金 红利
GCI INDONESIA, PT (杰赛科技 印尼有限公司)	成本法	786,009.00	786,009.00	-	786,009.00	98.00	98.00	-	-	-
广州杰赛互教通信息技术有 限公司	成本法	1,250,000.00	1,250,000. 00	-	1,250,000. 00	51.02	51.02	-	-	-
GCI (HONGKONG) LIMITED (杰 赛香港有限公司)	成本法	-	-	-	-	100.00	100.00	-	-	-
珠海杰赛科技有限公司	成本法	3,000,000.0 0	-	3,000,000.0 0	3,000,000. 00	100.00	100.00	-	-	-
合计		5,036,009.0 0	2,036,009. 00	3,000,000.0 0	5,036,009. 00			-	-	-

—根据公司第三届第五次董事会决议及 2009 年度股东大会决议, 公司出资 3,000,000.00 元设立全资子公司珠海杰赛科技有限公司, 该公司的工商注册登记手续于 2010 年 7 月 2 日办理完毕。

—2010 年 9 月广州杰赛互教通信息技术有限公司增资 90 万元, 全部由合资股东昆明互教通科技有限公司缴纳, 广州杰赛互教通信息技术有限公司注册资本由 155 万元变更为 245 万元, 公司持股比例由 80.65%变更为 51.02%。

—截至 2010 年 12 月 31 日, 公司未发现需计提长期投资减值准备的情况。

4、营业收入及营业成本

一营业收入、成本分项列示如下：

项目	2010 年度		2009 年度	
	收入	成本	收入	收入
主营业务	930,822,641.33	672,412,187.31	785,583,023.52	560,310,087.68
其他业务	-	-	-	-
合计	<u>930,822,641.33</u>	<u>672,412,187.31</u>	<u>785,583,023.52</u>	<u>560,310,087.68</u>

一主营业务收入及成本按类别列示如下：

项目	2010 年度		2009 年度	
	营业收入	营业成本	营业收入	营业成本
通信网络建设综合解决方案	455,076,715.44	330,978,346.32	384,049,282.04	290,335,437.56
其中：公众网络	276,672,786.60	176,174,883.45	222,568,699.56	145,722,447.72
专用网络	178,403,928.84	154,803,462.87	161,480,582.48	144,612,989.84
通信网络相关产品	475,745,925.89	341,433,840.99	401,533,741.48	269,974,650.12
其中：网络覆盖设备	84,540,719.91	65,326,558.55	79,384,986.63	57,267,018.09
网络接入设备	91,034,844.99	75,915,048.77	84,329,678.94	64,955,369.83
通信类印制电路板等	<u>300,170,360.99</u>	<u>200,192,233.67</u>	<u>237,819,075.91</u>	<u>147,752,262.20</u>
合计	<u>930,822,641.33</u>	<u>672,412,187.31</u>	<u>785,583,023.52</u>	<u>560,310,087.68</u>

一主营业务收入按地区列示如下：

地区	2010 年度	2009 年度
华南	364,252,668.71	329,130,794.11
西南	123,292,454.47	99,888,407.69
华东	73,374,852.49	111,089,155.80
华北	206,845,988.91	99,376,747.37
华中	62,086,216.22	64,273,465.21
西北	76,567,638.66	52,327,835.48
东北	9,545,296.90	19,001,769.92
境外	14,857,524.97	<u>10,494,847.94</u>
合计	<u>930,822,641.33</u>	<u>785,583,023.52</u>

—前五名客户营业收入总额及占全部营业收入的比例列示如下：

项 目	2010 年度	2009 年度
前五名客户营业收入总额	151,051,790.86	97,235,818.95
占全部营业收入的比例	16.23%	12.38%

5、现金流量表补充资料

项目	2010 年度	2009 年度
1. 将净利润调节为经营活动的现金流量：		
净利润	50,977,301.64	39,377,967.99
加：计提的资产减值准备	16,503,801.99	18,738,912.20
固定资产折旧、油气资产折耗、生产性生物资产折旧	12,490,096.42	10,260,617.48
无形资产摊销	1,909,683.69	1,509,736.68
长期待摊费用的摊销	2,979,411.43	5,218,557.43
处置固定资产、无形资产和其他长期资产的损失（减收益）	32,717.42	-55,490.77
固定资产报废损失	193,240.22	
公允价值变动损失		
财务费用	9,273,518.59	11,359,438.46
投资损失（减收益）		
递延所得税资产减少（减增加）	-2,465,443.59	-2,614,130.91
递延所得税负债增加（减减少）		
存货的减少（减增加）	-31,941,801.72	-9,392,163.23
经营性应收项目的减少（减增加）	-16,156,551.48	-90,674,722.93
经营性应付项目的增加（减减少）	31,876,418.44	62,461,091.89
其他		
经营活动产生的现金流量净额	75,672,393.05	46,189,814.29
2. 不涉及现金收支的投资和筹资活动：		
债务转为资本	-	-
一年内到期的可转换公司债券	-	-
融资租入固定资产	-	-
3. 现金及现金等价物净增加情况：		
现金及现金等价物的期末余额	136,451,519.34	102,256,571.47
减：现金及现金等价物的期初余额	102,256,571.47	86,142,095.63

项目	2010 年度	2009 年度
现金及现金等价物净增加额	34,194,947.87	16,114,475.84

十二、补充资料

一非经常性损益

根据中国证监会《公开发行证券的公司信息披露解释性公告第 1 号—非经常性损益(2008)》，公司非经常性损益明细如下：

项目	2010 年度	2009 年度
1、非流动资产处置收益，包括已计提资产减值准备的冲销部分	-227,026.84	55,490.77
2、越权审批或无正式批准文件、或偶发性的税收返还、减免		-
3、计入当期损益的政府补助，但与公司正常经营业务密切相关，符合国家政策规定、按照一定标准定额或定量持续享受的政府补助除外	17,276,771.50	7,955,389.28
4、计入当期损益的对非金融企业收取的资金占用费	-	-
5、公司取得子公司、联营企业及合营企业的投资成本小于取得投资时应享有被投资单位可辨认净资产公允价值产生的收益	-	-
6、非货币性资产交换损益	-	-
7、委托他人投资或管理资产的损益	-	-
8、因不可抗力因素，如遭受自然灾害而计提的各项资产减值准备	-	-
9、债务重组损益	-	-
10、企业重组费用，如安置职工的支出、整合费用等	-	-
11、交易价格显失公允的交易产生的超过公允价值部分的损益	-	-
12、同一控制下企业合并产生的子公司期初至合并日的当期净损益	-	-
13、与公司正常经营业务无关的或有事项产生的损益	-	-
14、除同公司正常经营业务相关的有效套期保值业务外，持有交易性金融资产、交易性金融负债产生的公允价值变动损益，以及处置交易性金融资产、交易性金融负债和可供出售金融资产取得的投资收益	-	-
15、单独进行减值测试的应收款项减值准备转回	-	-
16、对外委托贷款取得的损益	-	-

项目	2010 年度	2009 年度
17、采用公允价值模式进行后续计量的投资性房地产公允价值变动产生的损益	-	-
18、根据税收、会计等法律、法规的要求对当期损益进行一次性调整对当期损益的影响	-	-
19、受托经营取得的托管费收入	-	-
20、除上述各项之外的营业外收支净额	-174,123.01	171,617.81
21、其他符合非经常性损益定义的损益项目		
小计	16,875,621.65	7,490,014.92
减：非经常性损益相应的所得税	2,531,343.25	1,123,502.24
减：少数股东损益影响数	-	-31.40
非经常性损益净额	14,344,278.40	6,366,544.08
扣除非经常性损益后的归属于母公司普通股股东净利润	41,281,900.83	35,584,411.14

一 净资产收益率和每股收益

根据中国证监会《公开发行证券的公司信息披露编报规则第 9 号—净资产收益率和每股收益的计算及披露（2010 年修订）》，公司净资产收益率和每股收益计算结果如下：

报告期利润	2010 年度		
	加权平均 净资产收益 率	每股收益	
		基本每股收 益	稀释每股收 益
归属于公司普通股股东的净利润	19.45%	0.87	0.87
扣除非经常性损益后归属于公司普通股股东的净利润	14.44%	0.65	0.65

报告期利润	2009 年度		
	加权平均 净资产收益 率	每股收益	
		基本每股收 益	稀释每股收 益
归属于公司普通股股东的净利润	17.52%	0.66	0.66
扣除非经常性损益后归属于公司普通股股东的净利润	14.86%	0.56	0.56

十三、财务报告的批准

本财务报表及财务报表附注业经本公司董事会于 2011 年 3 月 22 日批准报出。

第十一节 备查文件目录

- 一、载有公司董事长签名的公司2010年度报告。
- 二、载有法定代表人、主管会计工作负责人及会计机构负责人签名并盖章的财务报表。
- 三、载有会计师事务所盖章、注册会计师签名并盖章的审计报告原件。
- 四、备查文件备置地点：公司董事会办公室。

广州杰赛科技股份有限公司

董事长：_____

何可玉

2011年3月23日