

浙江艾迪西流体控制股份有限公司

Zhejiang IDC Fluid Control CO.,LTD.



二零一零年度报告

股票简称：艾迪西

股票代码：002468

披露时间：2011年3月8日

重 要 提 示

- 1、本公司董事会、监事会及董事、监事、高级管理人员保证本报告所载资料不存在任何虚假记载、误导性陈述或者重大遗漏，并对其内容的真实性、准确性和完整性承担个别及连带责任。公司 2010 年年度报告摘要摘自本年度报告全文，投资者欲了解详细内容，应阅读本年度报告全文。
- 2、没有董事、监事、高级管理人员声明对 2010 年年度报告内容的真实性、准确性和完整性无法保证或存在异议。
- 3、公司全体董事均亲自出席了本次审议年度报告的董事会。
- 4、中准会计师事务所有限公司为本公司出具了标准无保留意见的审计报告。
- 5、公司董事长李家德先生、主管会计工作负责人申亚欣先生和会计机构负责人姚炯声明：保证年度报告中财务报告的真实、完整。

目 录

第一节	公司基本情况简介.....	01
第二节	会计数据和业务数据摘要.....	03
第三节	股本变动及股东情况.....	05
第四节	董事、监事、高级管理人员和员工情况.....	11
第五节	公司治理结构.....	16
第六节	股东大会情况简介.....	24
第七节	董事会工作报告.....	25
第八节	监事会工作报告	57
第九节	重要事项.....	60
第十节	财务报告.....	68
第十一节	备查文件目录	163

第一节 公司基本情况简介

- 一、 中文名称：浙江艾迪西流体控制股份有限公司
英文名称：Zhejiang IDC Fluid Control Co.,Ltd.
- 二、 公司法定代表人：李家德
- 三、 公司董事会秘书、证券事务代表

	董事会秘书	证券事务代表
姓 名	申亚欣	於采
联系地址	浙江省玉环县机电工业园区	浙江省玉环县机电工业园区
电 话	0576-87298766-8011	0576-87298766-8011
传 真	0576-87298758	0576-87298758
电子信箱	Idc_security@idcgroup.com.cn	Idc_security@idcgroup.com.cn

- 四、 公司注册地址：浙江省玉环县机电工业园区
公司办公地址：浙江省玉环县机电工业园区
邮政编码：317600
公司网址：www.idcgroup.com.cn
电子信箱：Idc_security@idcgroup.com.cn
- 五、 公司选定的信息披露报纸：《证券时报》《证券日报》《中国证券报》任一报纸媒体
登载年度报告的网站网址：<http://www.cninfo.com.cn>
报告备置地点：深圳证券交易所、本公司证券投资部
- 六、 公司股票上市交易所：深圳证券交易所
股票简称：艾迪西
股票代码：002468
- 七、 公司历史沿革：
公司前身是玉环艾迪西铜业有限公司，成立于2001年11月1日。2008年9月5日，公司整体变更为浙江艾迪西流体控制股份有限公司，注册资本为89,958,510元；2009年6月16日，公司注册资本增至120,000,000元；2010年8月25日经批准发行A股4,000万股；2010年9月8日，公司在深圳交易所中小板上市；2010

年 12 月 6 日，公司完成工商变更登记，注册资本增至 160,000,000 元。

八、 公司经营范围与行业类别：

经营范围：水暖器材、阀门、管件、建筑金属配件、智能家庭及环保节能控制系统，相关产品的研发、制造、销售与服务。

行业类别：金属制品业

九、 公司组织架构：

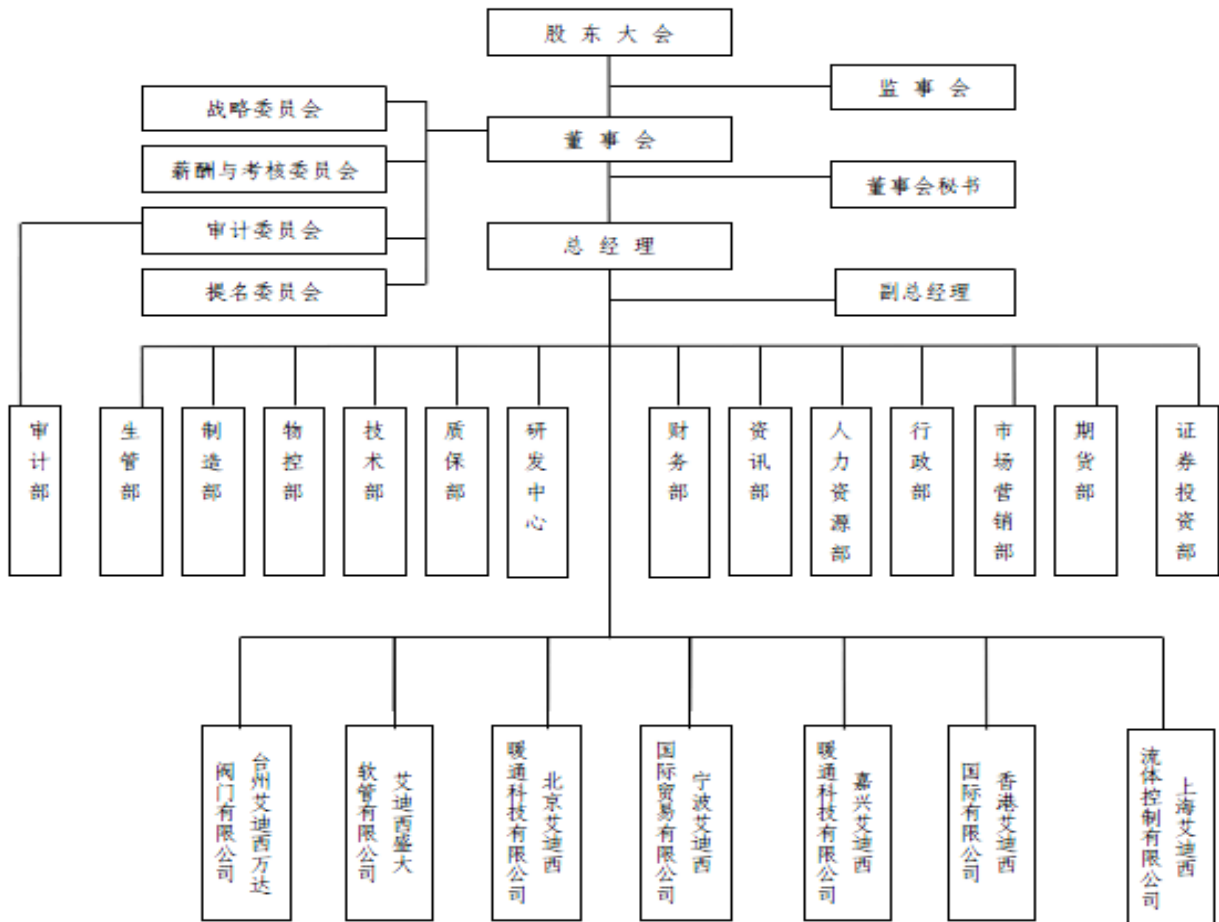

十、 公司其他信息

公司注册登记地点：浙江省工商行政管理局

企业法人营业执照注册号：330000400001793

公司税务登记证号码：331021732429996

组织机构代码：73242999-6

公司聘请的会计师事务所：中准会计师事务所有限公司

会计师事务所办公地址：北京市海淀区首体南路 22 号国兴大厦四层

第二节 会计数据和业务数据摘要

一、主要会计数据

单位:(人民币)元

	2010 年	2009 年	本年比上年增 减 (%)	2008 年
营业总收入 (元)	1,152,373,198.71	753,669,529.71	52.90%	979,753,942.94
利润总额 (元)	99,762,543.69	77,604,550.76	28.55%	194,218,120.10
归属于上市公司股东的净利润 (元)	80,168,673.32	61,425,695.53	30.51%	151,910,063.92
归属于上市公司股东的扣除非经常性 损益的净利润 (元)	69,595,825.26	50,286,042.79	38.40%	37,486,784.04
经营活动产生的现金流量净额 (元)	18,425,785.32	44,957,162.62	-59.01%	85,977,780.24
总资产 (元)	1,078,130,219.64	630,718,837.17	70.94%	503,762,166.10
归属于上市公司股东所有者权益 (元)	796,396,663.00	257,686,260.54	209.06%	236,184,623.25
股本 (股)	160,000,000.00	120,000,000.00	33.33%	89,958,510.00

注:所有者权益(或股东权益)是指归属于母公司所有者的所有者权益(或股东权益)。

二、主要财务指标

单位:(人民币)元/股

项目	2010 年	2009 年	本年比上年增减 (%)	2008 年
基本每股收益 (元/股)	0.60	0.51	17.65%	1.27
稀释每股收益 (元/股)	0.60	0.51	17.65%	1.27
扣除非经常性损益后基本每股收益 (元/股)	0.52	0.42	23.81%	0.31
加权平均净资产收益率 (%)	17.94%	25.57%	-7.63%	78.28%
扣除非经常性损益后加权平均净资产收益率 (%)	15.57%	20.93%	-5.36%	19.32%
每股经营活动产生现金流量净额 (元/股)	0.12	0.37	-67.57%	0.96
归属于上市公司股东每股净资产 (元/股)	4.98	2.15	131.63%	2.63

三、根据证监会《公开发行证券公司信息披露编报规则第九号-净资产收益率和每股收益的计算及披露》要求，净资产收益率及每股收益计算如下：

单位：(人民币) 元/股

报告期利润	2010 年度			2009年度		
	净资产收益率(%)	每股收益		净资产收益率(%)	每股收益	
	加权平均	基本每 股收益	稀释每 股收益	加权平均	基本每 股收益	稀释每 股收益
归属于公司普通股股东的净利润	17.94	0.60	0.60	25.57	0.51	0.51
扣除非经常性损益后归属于公司普通股股东的净利润	15.57	0.52	0.52	20.93	0.42	0.42

四、非经常性损益项目

单位：(人民币) 元

非经常性损益项目	金额	附注（如适用）
非流动资产处置损益	24,445.16	
计入当期损益的政府补助，但与公司正常经营业务密切相关，符合国家政策规定、按照一定标准定额或定量持续享受的政府补助除外	5,158,531.00	
除同公司正常经营业务相关的有效套期保值业务外，持有交易性金融资产、交易性金融负债产生的公允价值变动损益，以及处置交易性金融资产、交易性金融负债和可供出售金融资产取得的投资收益	8,800,181.29	
除上述各项之外的其他营业外收入和支出	-149,533.56	
所得税影响额	-3,260,775.83	
少数股东权益影响额		
合计	10,572,848.06	-

第三节 股本变动及股东情况

一、 股份变动情况表

单位：股

	本次变动前		本次变动增减 (+, -)					本次变动后	
	数量	比例	发行新股	送股	公积金 转股	其他	小计	数量	比例
一、有限售条件股份	120,000,000	100.00%						120,000,000	75.00%
1、国家持股									
2、国有法人持股									
3、其他内资持股									
其中：境内非国有法人持股	20,160,000	16.80%						20,160,000	12.60%
境内自然人持股									
4、外资持股									
其中：境外法人持股	99,840,000	83.20%						99,840,000	62.40%
境外自然人持股									
5、高管股份									
二、无限售条件股份			40,000,000				40,000,000	40,000,000	25.00%
1、人民币普通股			40,000,000				40,000,000	40,000,000	25.00%
2、境内上市的外资股									
3、境外上市的外资股									
4、其他									
三、股份总数	120,000,000	100.00%	40,000,000				40,000,000	160,000,000	100.00%

二、 限售股份变动情况表

单位：股

股东名称	年初限售股数	本年解除限售股数	本年增加限售股数	年末限售股数	限售原因	解除限售日期
中加企业有限公司	51,036,000	0	0	51,036,000	首发承诺	2013-9-8
高怡国际有限公司	48,804,000	0	0	48,804,000	首发承诺	2013-9-8
宁波市鸿辉材料科技发展有限公司	10,596,000	0	0	10,596,000	首发承诺	2011-9-8
宁波市远见投资咨询公司	5,160,000	0	0	5,160,000	首发承诺	2011-9-8
宁波高新区达人管理咨询有限公司	4,404,000	0	0	4,404,000	首发承诺	2011-9-8
网下配售股份	0	8,000,000	8,000,000	0	网下配售的股票锁定期满	2010-12-8
合计	120,000,000	8,000,000	8,000,000	120,000,000	—	—

三、 前 10 名股东、前 10 名无限售条件股东持股表

单位：股

股东名称	股东性质	持股比例	持股总数	持有有限售条件股份数量	质押或冻结的股份数量
前 10 名股东持股情况					23,149
中加企业有限公司	境外法人	31.90%	51,036,000	51,036,000	0
高怡国际有限公司	境外法人	30.50%	48,804,000	48,804,000	0
宁波市鸿辉材料科技发展有限公司	境内非国有法人	6.62%	10,596,000	10,596,000	0

宁波市远见投资咨询有限公司	境内非国有法人	3.23%	5,160,000	5,160,000	0
宁波高新区达人管理咨询有限公司	境内非国有法人	2.75%	4,404,000	4,404,000	0
浙江中义汽车有限公司	境内法人投资者	0.14%	219,249	0	0
交通银行—汉兴证券投资基金	机构投资者	0.12%	189,013	0	0
中国工商银行—富国天利增长债券投资基金	机构投资者	0.12%	189,013	0	0
全国社保基金五零一组合	机构投资者	0.12%	189,013	0	0
中国建设银行—富国天丰强化收益债券型证券投资基金	机构投资者	0.12%	189,013	0	0

前 10 名无限售条件股东持股情况

股东名称	持有无限售条件股份数量	股份种类
浙江中义汽车有限公司	219,249	人民币普通股
交通银行—汉兴证券投资基金	189,013	人民币普通股
中国工商银行—富国天利增长债券投资基金	189,013	人民币普通股
全国社保基金五零一组合	189,013	人民币普通股
中国建设银行—富国天丰强化收益债券型证券投资基金	189,013	人民币普通股
陈小荣	158,600	人民币普通股
郑国强	153,900	人民币普通股
泰康人寿保险股份有限公司—投连一个险投连	145,304	人民币普通股
徐漫菁	135,989	人民币普通股

石珊	132,200	人民币普通股
上述股东关联关系或一致行动的说明	前 10 大股东中，中加企业有限公司为控股股东，高怡国际有限公司为其一致行动人存在关联关系。除此之外，其他股东之间关系不详	

四、股票发行和上市情况

（一）股票发行情况

根据中国证券监督管理委员会“证监许可[2010]993号文”核准，本公司于2010年8月成功发行人民币普通股A股4,000万股（以下简称“本次发行”）。本次发行采用网下向询价对象询价配售与网上资金申购定价发行相结合的方式，其中网上向社会公众公开发行3,200万股，网下向询价对象发行800万股。本次发行后，公司股本由12,000万股增至16,000万股。本次配售发行结果已于2010年8月27日刊登在《中国证券报》、《上海证券报》、《证券时报》和巨潮资讯网（<http://www.cninfo.com.cn>）上。截止报告期末，本公司除首次公开发行人民币普通股A股4,000万股外，未发行新股。

（二）股票上市情况

经深圳证券交易所上【2010】286号文同意，公司首次公开发行的4,000万股人民币普通股中的3,200万股于2010年9月8日在深圳证券交易所上市交易，其余配售对象的获配股票共计800万股已于2010年12月8日起开始上市流通。关于此次网下配售股票上市流通的提示性公告已于2010年12月8日刊登在《中国证券报》、《上海证券报》、《证券时报》和巨潮资讯网（<http://www.cninfo.com.cn>）。

（三）本公司无内部职工股。

（四）本公司报告期末止的前三年除首次上市发行外无发行新股及衍生证券。

五、控股股东及实际控制人情况

（一）法人控股股东情况：

中加企业有限公司（以下简称“中加企业”）为本公司控股股东，直接持有本公司31.9%的股份，其控股子公司高怡国际有限公司（以下简称“高怡国际”）持有本公司30.5%的股份。SAXON INTERNATIONAL CO., LTD（以下简称“SAXON”）持有中加企业99.99%的股份，为本公司间接控股股东。

（1）中加企业于1992年12月10日在香港注册成立，注册地址 Unit511, 5/F., Tower

1, Silvercord, 30 Canton Road, Tsimshatsui, Kowloon, Hong Kong, 注册资本 10,000 港元, 董事为李家德、TANG SHAO-LAN。中加企业为投资控股公司, 不从事具体的生产经营活动, 主要业务为对外投资。

(2) 高怡国际于 2008 年 2 月 6 日在香港注册成立, 注册地址为 20/F., Far East Consortium Building, 121 Des Voeux Road, Central, Hong Kong, 已发行股份为 10,000 港元, 每股 1 港元, 董事为吴传铨。高怡国际为投资控股公司, 不从事具体的生产经营活动。

(3) SAXON 为本公司间接控股股东, 持有中加企业 99.99% 的股份, SAXON 为 2004 年 6 月 26 日于文莱注册成立的商业公司, 登记代理地址为 Rm 51, 5th Floor, Britannia House, Jalan Cator, Bandar Seri Begawan BS 8811, Negara Brunei Darussalam; SAXON 的法定股本为 1,000 万股, 每股面值 1 美元, 李家德持有 SAXON 已发行的 100 万股普通股, 持股比例为 100%。SAXON 以投资管理为主要业务, 不从事具体产品的生产与销售。SAXON 除持有本公司控股股东中加企业 99.99% 的股权外, 不存在其它对外投资。

(二) 公司实际控制人情况

公司实际控制人为李家德。

李家德: 中国台湾居民, 无其他境外居留权。男, 1957 年出生, 毕业于台湾淡江大学, 商学士学位。历任台湾中国时报总经理、江苏省京阳水泥公司副总经理、台湾中国时报旅行社总经理, 玉环艾迪西铜业有限公司董事长、玉环汉禹卫浴用品有限公司董事长等职; 公司董事长, 兼任公司全资子公司宁波艾迪西国际贸易有限公司、北京艾迪西暖通科技有限公司、台州艾迪西万达阀门有限公司、台州艾迪西盛大软管有限公司、嘉兴艾迪西暖通科技有限公司董事长、上海艾迪西流体控制有限公司执行董事, 兼任中加企业有限公司、SAXON INTERNATIONAL CO., LTD 董事、香港艾迪西国际有限公司董事、浩祥国际贸易有限公司董事, 台州市台湾同胞投资协会常务副会长, 台州市海峡两岸交流协会理事。

(三) 公司与实际控制人之间的产权及控制关系

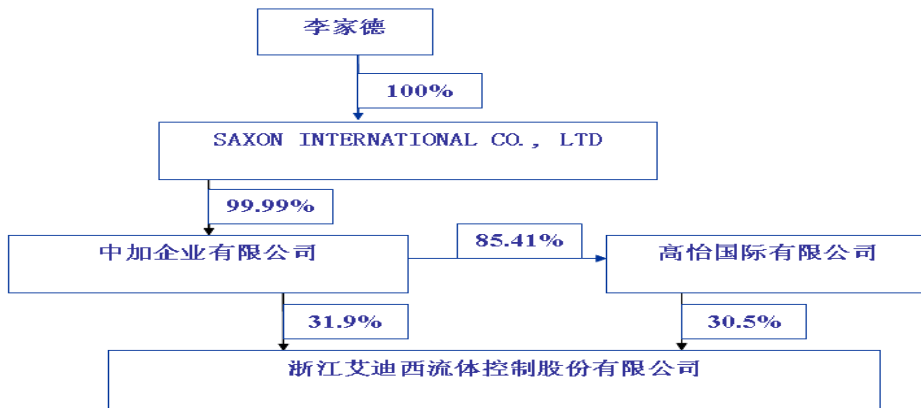

(四) 公司无其他持股在 10%以上 (含 10%) 的法人股东。

第四节 董事、监事、高级管理人员和员工情况

一、 董事、监事和高级管理人员情况

(一) 基本情况

单位：股、（人民币）万元

姓名	职务	性别	年龄	任期起始日期	任期终止日期	年初持股数	年末持股数	变动原因	报告期内从公司领取的报酬总额（万元）（税前）	是否在股东单位或其他关联单位领取薪酬
李家德	董事长	男	53	2008年08月22日	2011年08月21日	0	0		13.00	否
刘子义	董事 总经理	女	48	2008年08月22日	2011年08月21日	0	0		57.66	否
邹健中	董事	男	55	2008年08月22日	2011年08月21日	0	0		43.94	否
唐予松	董事 副总经理	男	41	2008年08月22日	2011年08月21日	0	0		35.23	否
陈旭	董事 副总经理	男	40	2008年08月22日	2011年08月21日	0	0		37.47	否
朱红松	董事 副总经理	男	37	2009年08月15日	2011年08月21日	0	0		30.56	否
段中鹏	独立董事	男	43	2009年08月15日	2011年08月21日	0	0		5.00	否
钱爱民	独立董事	女	40	2009年08月15日	2011年08月21日	0	0		5.00	否
华明九	独立董事	男	55	2009年08月15日	2011年08月21日	0	0		5.00	否
吴传铨	监事会 主席	男	55	2008年08月22日	2011年08月21日	0	0		0.00	是
江雪云	监事	女	33	2008年08月22日	2011年08月21日	0	0		11.71	否
夏涛	监事	男	31	2008年08月22日	2011年08月21日	0	0		9.95	否

申亚欣	董事会秘书兼财务总监	男	36	2008年08月22日	2011年08月21日	0	0		23.40	否
何炎东	总工程师	男	60	2008年2月22日	无	0	0		14.40	否
合计	-	-	-	-	-			-	292.33	-

(二) 董事、监事、高级管理人员最近5年的主要工作经历

1、工作经历

李家德：中国台湾居民，男，1957年出生，毕业于台湾淡江大学，商学士学位。公司董事长，兼任公司全资子公司宁波艾迪西国际贸易有限公司、北京艾迪西暖通科技有限公司、台州艾迪西万达阀门有限公司、台州艾迪西盛大软管有限公司、嘉兴艾迪西暖通科技有限公司董事长、上海艾迪西流体控制有限公司执行董事，兼任中加企业有限公司、SAXON INTERNATIONAL CO., LTD董事、香港艾迪西国际有限公司董事、浩祥国际贸易有限公司董事，台州市台湾同胞投资协会常务副会长，台州市海峡两岸交流协会理事。

刘子义：女，1962年出生。公司董事兼总经理，兼任台州艾迪西盛大软管有限公司董事兼总经理，台州艾迪西万达阀门有限公司副董事长，北京艾迪西暖通科技有限公司总经理，宁波艾迪西国际贸易有限公司董事，嘉兴艾迪西暖通科技有限公司副董事长，宁波市鸿辉材料科技发展有限公司执行董事等职。

邹健中：中国台湾居民，男，1955年出生，毕业于台北东吴大学中文系。历任宁波艾迪西国际贸易有限公司总经理、董事，艾迪西铜业有限公司董事、汉禹卫浴用品有限公司董事、台州艾迪西盛大软管有限公司董事；现任公司董事，兼任宁波艾迪西国际贸易有限公司董事、业务负责人。

唐予松：中国国籍，男，1969年出生，北京大学光华管理学院工商管理硕士。历任艾迪西铜业有限公司董事兼副总经理、汉禹卫浴用品有限公司总经理、台州艾迪西盛大软管有限公司董事兼总经理；现任公司董事兼副总经理，兼任台州艾迪西万达阀门有限公司董事兼总经理、台州艾迪西盛大软管有限公司副董事长、嘉兴艾迪西暖通科技有限公司董事兼总经理。

陈旭：男，1970年出生，毕业于北京服装学院纺织机械专业，本科学历。历任艾迪西铜业有限公司董事、汉禹卫浴用品有限公司董事，现任公司董事兼副总经理，兼任北京艾迪西暖通科技有限公司副总经理。

朱红松：男，1973年出生，毕业于西安交通大学机械系，大学本科学历。历任宁波艾迪西国际贸易有限公司副总经理，艾迪西铜业有限公司副总经理、嘉兴艾迪西暖通科技有限公司副总经理；现任公司董事兼副总经理，兼任宁波艾迪西国际贸易有限公司总经理。

段中鹏：男，1967年出生，经济学硕士，高级经济师。公司独立董事，北京首都旅游股份有限公司党委委员、总经理助理兼董事会秘书，兼任兴化股份（证券代码：002019）独立董事。

钱爱民：女，1970年出生，金融学专业博士，中国注册会计师。公司独立董事，对外经济贸易大学商学院会计系副教授、硕士生导师、中国注册会计师，美国威斯康星大学访问学者。兼任珠海格力电器股份有限公司和山东齐峰特种纸业股份有限公司独立董事。

华明九：男，1955年出生，工学学士。公司独立董事，中国建筑金属结构协会给水排水设备分会会长，兼任全国城镇给水排水标准化技术委员会秘书长、中国建筑学会建筑给水排水研究分会副理事长、国际水务协会（World Plumbing Council）常务理事。

吴传铨：中国台湾居民，男，1955年出生，毕业于美国奥克拉荷马大学会计研究所，具有美国、中国大陆及台湾注册会计师资格。公司监事会主席，兼任高怡国际有限公司董事，宁波艾迪西国际贸易有限公司、台州艾迪西盛大软管有限公司、台州艾迪西万达阀门有限公司、嘉兴艾迪西暖通科技有限公司、山东宝莫化工股份有限公司监事。

江雪云：女，1977年出生。毕业于中央电大会计学本科。历任宁波艾迪西国际贸易有限公司财务科长及财务部副经理、经理，现任公司监事。

夏涛：男，1979年出生。毕业于齐齐哈尔职业技术学院计算机信息管理专业。历任玉环艾迪西铜业有限公司信息部副经理及工会主席，现任公司监事、工会主席、党支部书记、信息部经理。

申亚欣：男，1974年出生，毕业于北方工业大学会计学专业，拥有中国执业注册会计师、司法鉴定资格、内部审计资格、证券从业资格证书。历任桂林大宇客车有限公司财务部副科长、深圳天健信德会计师事务所项目经理、深圳君和会计师事务所总审计师、大鹏证券股份有限公司高级稽核师、天津中瀚兴建筑工程设计咨询有限公司财务总监、玉环艾迪西铜业有限公司财务总监，现任公司财务总监兼董事会秘书，兼任上海艾迪西流体控制有限公司监事。

2、董事、监事及高级管理人员在股东单位任职情况

人员	兼职股东单位名称	兼职情况	任职期限
李家德	中加企业有限公司	董事	2004-8-1 起（香港条例不限定董事任期，除董事变更）
吴传铨	高怡国际有限公司	董事	2008-2-6 起（香港条例不限定董事任期，除董事变更）
刘子义	宁波市鸿辉材料科技发展有限公司	执行董事	2008 年 3 月 3 日-2011 年 3 月 2 日
唐予松	宁波市远见投资咨询有限公司	执行董事	2008 年 3 月 3 日-2011 年 3 月 2 日

（三）董事、监事和高级管理人员年度报酬情况

1、报酬的决策程序和报酬确定依据：在公司领酬的董事、监事和高级管理人员按其工作岗位及职务，每月根据公司现行的工资制度领取薪酬，年度结束后，根据公司经营绩效及综合考评，确定年度奖金额度。

2、根据公司 2009年8月首届第三次董事会决定，公司独立董事的津贴为每人每年五万元（税前）。津贴按月平均发放，其它差旅交通费和出席会议等履职费用，按实际发生额在公司报销。

3、报告期内，董事、监事、高级管理人员从公司获得的报酬情况见本节“一、董事、监事、高级管理人员情况”之“（一）基本情况”

（四）董事、监事和高级管理人员的聘任或解聘情况

本报告期内无新聘任或解聘的董事、监事和高级管理人员。

二、员工情况

截止报告期末，本公司在册员工总数2148人，员工构成情况如下：

员工专业结构分类

分工	人数	占员工比例（%）
生产人员	1397	65.04%
技术人员	274	12.76%
销售人员	87	4.05%
管理人员	361	16.81%

其他人员	29	1.35%
合计	2148	100%

受教育程度分类

学历	人数	占员工比例 (%)
硕士	5	0.23%
本科	217	10.10%
专科	252	11.73%
其他	1674	77.93%
合计	2148	100%

公司没有需承担费用的离退休员工。

第五节 公司治理结构

一、 公司治理情况

报告期内，公司严格按照《公司法》、《证券法》、《上市公司治理准则》、《深圳证券交易所中小企业板上市公司规范运作指引》及中国证监会、深圳证券交易所发布的有关上市公司治理的规范性文件要求，不断完善法人治理结构；上市以后，公司加强公司治理专项的自查活动，对照中国证监会发布的有关上市公司治理的规范性文件，不断完善法人治理结构，提升规范运作水平。截止报告期末，经对照中国证监会发布的有关上市公司治理的规范性文件，公司认为：公司法人治理结构的实际情况基本符合《上市公司治理准则》要求。

（一）股东大会制度的建立健全及运行情况

报告期内公司共召开 2 次股东大会，每次股东大会均按照《公司章程》及《股东大会议事规则》的程序召集、召开，以确保全体股东特别是中小股东享有平等地位，充分行使自己的权利。同时，股东大会对利润分配、财务预决算、关联交易、高管任免和重要制度的完善等事项作出了相关决议，切实发挥了股东的作用，

（二）董事会制度的建立健全及运行情况

首届董事会共由九名董事组成，其中独立董事三名，设董事长一名，董事会的人数和人员构成符合法律法规和《公司章程》的要求。公司严格按照《公司章程》及《董事会议事规则》的程序召集、召开董事会，并依据《中小企业板上市公司董事行为指引》展开工作。报告期内，公司共召开七次董事会，除审议日常事项外，全体董事在重大经营计划、财务预决算、募集资金使用、对外投资、规章制度的制订等方面切实发挥了董事的作用。

（三）监事会制度的建立健全及运行情况

首届监事会由三名监事组成，其中职工代表监事一名，监事会的人数和人员构成符合法律法规和《公司章程》的要求。公司严格按照《公司章程》的程序召集、召开监事会，并依据《监事会议事规则》展开工作。报告期内，公司共召开四次监事会，除审议日常事项外，全体监事在募集资金使用、关联交易、财务状况、董事和高级管理人员的履职情况等有效监督并发表相关独立意见。

二、 董事长、独立董事及其他董事的履职情况

报告期内，公司全体董事严格按照《公司法》、《证券法》、《深圳证券交易所中小企业板上市公司规范运作指引》及《公司章程》的规定和要求，遵守董事行为规范，认真履行董事职责，积极参加深圳证券交易所和中国证监会浙江监管局组织的相关培训，不断提高规范运作水平。各位董事在董事会会议投票表决或决定其他对公司有重大影响的事项时，严格遵循《董事会议事规则》的有关规定，审慎决策，充分发挥各自的专业特长、技能和经验，切实保护公司和投资者的利益。

(一) 公司董事长积极推动公司各项内控制度的制订和完善，加强董事会建设，依法召集、主持董事会会议，严格遵守董事会集体决策机制，全力执行股东大会决议，积极督促董事会会议决议的执行，并积极将有关情况告知独立董事和其他董事，为各位董事履行职责创造了良好条件。

(二) 公司独立董事能够严格按照有关法律、法规和《公司章程》的规定，勤勉尽责、忠实履行职责，按时出席公司董事会会议，认真审议各项议案，同时积极发挥各自的专业优势和特长为董事会科学决策提供支撑。报告期内独立董事对公司聘任审计机构、对外担保、募投资金使用、关联交易以及内部控制自我评价报告等有关事项均发表了独立、客观、公正的意见，为公司的生产经营管理出谋划策，对董事会的科学决策及公司的良性发展发挥了积极的作用，切实维护公司及股东特别是社会公众股股东的利益。

(三) 董事出席董事会会议情况报告期内，公司累计召开董事会会议 7 次，其中以现场方式召开 4 次，通讯方式召开 1 次，现场结合通讯方式召开 2 次。

各位董事2010年参加董事会的情况如下表所示：

董事姓名	具体职务	应出席 次数	现场出 席次数	以通讯方式参 加会议次数	委托出 席次数	缺席 次数	是否连续两次未 亲自出席会议
李家德	董事长	7	6	1	0	0	否
刘子义	总经理, 董事	7	6	1	0	0	否
唐予松	董事, 副总经理	7	6	1	0	0	否
陈旭	董事, 副总经理	7	6	1	0	0	否
朱红松	董事, 副总经理	7	6	1	0	0	否
邹健中	董事	7	5	2	0	0	否

段中鹏	独立董事	7	5	2	0	0	否
钱爱民	独立董事	7	5	2	0	0	否
华明九	独立董事	7	5	2	0	0	否

独立董事对各次董事会会议审议的相关议案均投了赞成票。

（四）董事会专门委员会的设置

公司设战略委员会、审计委员会、提名委员会和薪酬与考核委员会。其中：董事会战略委员会由李家德、华明九、刘子义、邹健中四名董事组成，李家德为主任委员；董事会审计委员会由钱爱民、段中鹏、唐予松三名董事组成，钱爱民为主任委员；董事会提名委员会由段中鹏、钱爱民、陈旭三名董事组成，段中鹏为主任委员；董事会薪酬与考核委员会由华明九、段中鹏、朱红松三名董事组成，华明九为主任委员。

三、公司与控股股东在业务、人员、资产、机构、财务等方面的情况

公司在业务、人员、资产、机构、财务等方面与控股股东完全分开，具有独立、完整的资产和业务，并且具备自主经营的能力。公司与控股股东之间不存在同业竞争和关联交易。

（一）业务方面：公司控股股东主要从事投资业务，其资产体现为对下属各专业子公司的股权投资。本公司主营业务是水暖器材（阀门、管件等产品）的研发、制造、销售与服务，公司业务结构完整，所需原材料的采购及客户群、市场均不依赖于控股股东，具有独立的产供销系统，具备独立面向市场并自主经营的业务能力，与控股股东之间无同业竞争，控股股东不存在直接或间接干预公司经营的情形。

（二）人员方面：公司人员、劳动、人事、工资完全独立；公司总经理、总经理助理、董事会秘书、财务负责人等高级管理人员均在公司工作并领取薪酬，未在控股股东及其下属企业担任除董事、监事以外的任何职务和领取报酬，也未在控股股东及其下属企业领薪。

（三）资产方面：公司拥有独立于控股股东的生产经营场所，拥有独立完整的资产结构，有独立的生产系统、辅助生产系统、配套设施、土地使用权、房屋所有权、商标所有权等资产，并拥有独立的采购和销售系统。

（四）机构方面：公司设立股东大会、董事会、监事会及制定议事规则，引进独立董事制度，强化了公司的分权制衡和相互监督，形成了有效的法人治理结构。在内部机构设置上，公司建立了适应自身发展需要的组织机构，明确了各机构职能、定员定岗，并制定了相应的内控管理制度，各司其职、相互配合，从而构成了一个有机的整体，保证了公司

的依法运作，不存在与控股股东职能部门之间的从属关系。

（五）财务方面：公司设有独立的财务会计部门，配备了专门的财务人员，建立了独立的会计核算体系，具有规范独立的财务会计制度和对分公司、子公司的财务管理制度，公司独立做出财务决策。公司独立开设银行帐户，独立纳税。

四、公司内部控制的建立和健全情况

公司自成立股份公司以来，就开始致力于内部控制制度的制定和完善；公司建立了一套完整、合法、有效和实用的《公司内部控制制度》，并于 2009 年 4 月 22 日 2008 年度股东大会会议通过该项制度。根据该项制度，公司在董事会下设立审计委员会，落实监督公司内部控制的建设和执行情况，并设立审计部作为对公司内部控制的执行情况进行稽核并向董事会审计委员会报告。公司整套内部控制制度包括发展战略、企业文化、社会责任、组织架构、信息系统一般控制、人力资源政策、合同协议、财务核算、投资、担保、期货、预算、资金、采购、销售等方面的控制，对生产经营控制、财务管理控制、信息披露控制的相关工作均建立了相关制度，内容基本涵盖了公司经营管理、财务核算的各层面和各主要业务环节。公司上市以来，根据《企业内部控制基本规范》和《企业内部控制配套指引》和《公司内部控制制度》的相关要求，落实到实际操作中，并根据监管部门的最新法律法规持续更新完善，确保内控体系的准确完整，对相关制度及时作修订补充与完善。目前已在内控制度的基础上，增加 17 项相关制度。

（一）董事会对内部控制的自我评价

董事会审计委员会对公司内部控制进行了认真的自查和分析，认为：公司建立了较为完善的法人治理结构，并结合自身经营特点，制定了一系列内部控制的规章制度，并得到有效执行，从而保证了公司经营管理的正常进行，公司内部控制就总体而言具备相对的完整性、合理性、有效性。公司目前正处于发展较快的时期，经营规模和业务形态的不断扩大和更新对公司内部控制提出了更高的要求，公司将通过不断完善内部控制制度，强化规范运作意识，加强内部监督机制，促进公司健康、稳定、快速地发展。

（二）监事会对内部控制的评价意见

1、公司认真领会财政部、证监会等部门联合发布的《企业内部控制基本规范》等文件精神，遵循内部控制的基本原则，结合自身的实际情况，建立健全了覆盖公司各环节的内部控制制度，保证了公司业务活动的正常开展，确保公司资产的安全完整和保值增值。

2、公司内部控制组织机构完整、运转有效，保证了公司内部控制所进行的重点活动的执行和监督。

3、2010 年，公司未出现违反财政部、证监会等部门联合发布的《企业内部控制基本规范》等文件及公司相关内部控制制度的情形。

4、公司《2010 年度内部控制自我评价报告》全面、真实、准确、客观地反映了公司内部控制的实际情况。

（三）独立董事的核查意见

公司全体独立董事对公司内部控制进行了认真的核查和分析，认为：公司已经建立起较为健全和完善的内部控制体系，各项内部控制制度符合我国有关法律法规以及监管部门有关上市公司治理的规范性文件要求，并且能够得到有效执行，保证了公司的规范运作。

《2010 年度公司内部控制自我评价报告》真实、客观地反映了公司内部控制制度的建设及运行情况。

（四）会计师事务所的核查意见

中准会计师事务所有限公司于 2010 年 7 月出具中准专审字（2010）1171 号《内部控制鉴证报告》，对公司内部控制的有效性认定进行了鉴证，认为：浙江艾迪西流体控制股份有限公司按照《企业内部控制基本规范》的标准于 2010 年 6 月 30 日在所有重大方面保持了与财务报表相关的有效的内部控制。此《内部控制鉴证报告》刊登在 2010 年 8 月 17 日的巨潮资讯网 (<http://www.cninfo.com.cn>)。

（五）保荐机构对公司内部控制评价报告的意见

通过对艾迪西内部控制制度的建立和实施情况的核查，中投证券认为，公司的内部控制制度符合我国有关法律、法规和规范性文件的相关要求，在所有重大方面保持了与企业业务及管理相关的有效的内部控制，艾迪西出具的《评价报告》真实、客观地反映了其内部控制制度的建设及运行情况。

五、高级管理人员考评及激励机制的建立及实施情况

为更好地发挥绩效机制对公司高层管理人员的激励，公司积极建立和完善高层管理人员的绩效激励和约束体系，通过制定《董事、监事、高级管理人员薪酬考核方案》，建立高管考评、激励机制和报酬体系，结合公司整体目标与规划，根据高级管理人员个人年度经营业绩完成情况，参照行业内相应岗位薪酬市场平均水平、企业发展目标和年度经营目标完成情况、以及所在岗位承担的责任对其进行考核，并根据考核情况，制定高级管理人员

薪酬，使公司的经营目标和发展战略与个人发展目标有机结合，充分调动高级管理人员的潜能，公司的长期利益与个人经济利益保持一致，为公司发展造就良好人才竞争环境。

六、公司内部审计制度的建立和执行情况

公司根据深圳证券交易所《中小企业板上市公司特别规定》的要求，以及经营活动的实际需要，设立了审计部，制定了《公司内部审计制度》，进一步完善了审计部的内部管理和职能。截止报告期末，公司内部审计制度的建立和执行情况，符合深圳证券交易所《中小企业板上市公司内部审计工作指引》等相关规定要求。

(1) 在机构设置方面，公司设立了独立于财务部门、直接对董事会审计委员会负责的内部审计部门。

(2) 在人员安排方面，公司审计部聘任了3名专职人员负责审计事务，审计部门负责人具有必要的专业知识和从业经验，并获正式聘任。

(3) 在工作职能方面，公司审计部主要负责对公司内部机构、控股子公司内部控制制度的完整性、合理性及实施的有效性进行检查和评估；对公司及控股子公司的会计资料等相关资料，以及所反映的财务收支及有关经济活动的合法性、合规性、真实性、完整性进行监督，并在内部审计过程中合理的关注可能存在的舞弊行为。

(4) 在工作监督方面，审计委员会在会计年度结束后审议了内审部门提交的年度内部审计工作报告和下一年度的内部审计工作计划，每个季度召开一次会议审议内部审计部门提交的工作计划、工作报告，每个季度向董事会报告内部审计工作进度、工作质量及发现的重大问题。

(5) 在工作成效方面，公司审计部及时出具内部控制评价报告，及时对重大公告、重要事项进行审计并出具审计报告，对在内部控制的缺陷、重大问题、风险隐患提出改进或处理建议。

2010年内部控制相关情况披露表

内部控制相关情况	是/否/不适用	备注/说明（如选择否或不适用，请说明具体原因）
一、内部审计制度的建立情况	是	
1. 公司是否建立内部审计制度，内部审计制度是否经公司董事会	是	

审议通过		
2. 公司董事会是否设立审计委员会, 公司是否设立独立于财务部门的内部审计部门	是	
3. (1) 审计委员会成员是否全部由董事组成, 独立董事占半数以上并担任召集人, 且至少有一名独立董事为会计专业人士	是	
(2) 内部审计部门是否配置三名以上(含三名)专职人员从事内部审计工作	是	
二、年度内部控制自我评价报告披露相关情况		
1. 公司是否根据相关规定出具年度内部控制自我评价报告	是	
2. 内部控制自我评价报告结论是否为内部控制有效(如为内部控制无效, 请说明内部控制存在的重大缺陷)	是	
3. 本年度是否聘请会计师事务所对内部控制有效性出具审计报告	是	
4. 会计师事务所对公司内部控制有效性是否出具无保留结论审计报告。如出具非无保留结论审计报告, 公司董事会、监事会是否针对审计结论涉及事项做出专项说明	是	
5. 独立董事、监事会是否出具明确同意意见(如为异议意见, 请说明)	是	
6. 保荐机构和保荐代表人是否出具明确同意的核查意见(如适用)	是	
三、审计委员会和内部审计部门本年度的主要工作内容与工作成效		
<p>审计部按年度工作计划开展内部审计工作, 对公司及子公司的经营管理、财务状况、内部控制、关联交易以及募集资金的管理与使用等重大事项进行审计, 针对发现的问题, 逐项分析原因, 督促整改落实, 并及时形成内部审计报告, 向审计委员会汇报工作情况及整改结果, 同时做好 2010 年度内审工作总结和 2011 年度内审工作计划, 提交审计委员会。</p> <p>审计委员会每季度召开一次会议, 讨论内审工作报告并听取内审工作汇报, 及时上报董事会。并根据《年度财务报告审计工作规程》认真完成了 2010 年度年报的所有审计工作, 对 2011 年度年报审计工作提前进行安排, 确保年报工作的顺利开展。</p>		

七、相关利益者：公司能够充分尊重和维护供应商、银行等债权人及员工、客户、消费者、社区等其它利益相关者的合法权益；能够关注环境保护、公益事业等问题，力求公司持续、稳定、健康地发展。公司积极履行社会责任，回馈社会。按照公司每年捐助一家希望小学的计划，今年投资25万援建湖北利川汪营镇厚坝小学；获得青少年基金会颁发的《爱心企业》称号。借由上市契机，由大股东捐赠人民币130万元人民币和董事长李家德个人捐赠100万元人民币设立艾迪西文教基金，资助公司同仁子女教育和本人终身学习。

八、信息披露与透明度：自上市以来，公司把信息披露的真实性、准确性、及时性和完整性作为信息披露工作的首要任务，公司建立了《信息披露管理制度》，并拟订《重大信息内部报告制度》、《内幕信息知情人管理制度》，指定《证券时报》、《中国证券报》、《中国日报》和巨潮网（<http://www.cninfo.com.cn>）为公司信息披露的指定报纸和网站，确保公司所有股东能够以平等的机会获得信息，维护投资者的合法权益。从上市到去年底不到三个月期间，公司共发布各类公告 16 项。

九、投资者关系管理：公司高度重视投资者关系管理工作，为进一步加强公司与投资者、媒体等特定对象之间的信息沟通，进一步完善公司的信息披露机制，根据中国证监会浙江监管局和深圳证券交易所相关规则要求，公司拟订建立《投资者关系管理制度》、《特定对象来访接待管理制度》并在公司网站设立了“投资者关系”栏目，建立了“投资者关系互动平台”，指定证券投资部为专门的投资者关系管理机构，加强与投资者的沟通，充分保证了广大投资者的知情权。明确公司董事长为投资者关系管理工作的第一责任人，董事会秘书为投资者关系管理负责人，组织实施投资者关系的日常管理工作。公司乐于通过各种方式的投资者关系管理活动，加强与投资者之间的沟通，增进投资者对公司的了解和认同，正确引导公共传媒对公司的舆论导向，并积极配合保荐机构开展持续督导工作，致力塑造富有责任心的上市公司形象。

第六节 股东大会情况简介

报告期内，公司共召开了 2 次股东大会：2009 年年度股东大会和 2010 年第 1 次临时股东大会。会议的召集、召开与表决程序以及出席人员的资格均符合《公司法》、《上市公司股东大会规则》和《公司章程》等法律、法规及规范性文件规定。

一、2009 年度股东大会

2010 年 3 月 14 日，公司召开 2009 年度股东大会，审议通过如下议案：

- (1) 《公司 2009 年度董事会工作报告》；
- (2) 《公司独立董事 2009 年度述职报告》；
- (3) 《公司 2009 年度监事会工作报告》；
- (4) 《公司 2009 年度财务决算及 2010 年财务预算报告》；
- (5) 《公司 2009 年度利润分配方案》；
- (6) 《公司 2010 年度生产经营计划及投资计划》；
- (7) 《关于续聘会计师事务所及审计费用的议案》；
- (8) 《关于 2010 年度公司申请银行贷款的议案》；
- (9) 《关于 2010 年度公司对外担保的议案》；
- (10) 《关于变更公司发行前滚存利润分配方案的议案》。

由于上述会议召开于公司上市前，会议决议未在指定媒体公告。

二、2010 年第一次临时股东大会

2010 年 10 月 18 日，公司召开 2010 年第一次临时股东大会，审议并通过如下议案：

- (1) 《关于使用募集资金向嘉兴艾迪西暖通科技有限公司增资的议案》；
- (2) 《关于用超募资金归还银行贷款及补充流动资金的议案》；
- (3) 《关于修订公司章程（草案）及办理工商变更登记的议案》；本次会议决议公告刊登于《中国证券报》、《证券时报》和巨潮资讯网。

第七节 董事会工作报告

一、2010 年经营情况

(一) 总体经营情况

报告期内，随着宏观经济环境的好转，大宗原材料产品价格逐步上涨，社会消费需求上升。面对良好的宏观经济环境，公司抓住市场机遇，努力拓展国内外市场，扩大产品销售规模，同时不断强化公司内部管理基础，优化产品结构，提高产品品质，提升公司综合竞争力，取得了良好的经营业绩。

报告期内，公司实现合并营业收入 115,237.32 万元，较 2009 年的 75,366.95 万元增长 52.90%；实现合并营业利润 9,472.91 万元，较 2009 年 5,980.53 万元增长 58.40%实现归属于上市公司股东的合并净利润 8,016.87 万元，较 2009 年 6,142.5 万元，增长 30.51%。

报告期内，根据相关规定，母公司继续享受国家关于高新技术企业的相关优惠政策，减按 15%的税率征收企业所得税。

(二) 主营业务及其经营状况分析

公司经营范围：水暖器材、阀门、管件、建筑金属配件、智能家居及环保节能控制系统，相关产品的研发、制造、销售与服务。

1、主要财务数据变动及其原因

单位：(人民币)元

	2010年	2009年	2008年	本年比上年增减幅度
营业收入	1,152,373,198.71	753,669,529.71	979,753,942.94	52.90%
营业利润	94,729,101.09	59,805,257.69	191,950,101.08	58.40%
利润总额	99,762,543.69	77,604,550.76	194,218,120.10	28.55%
归属于上市公司股东的净利润	80,168,673.32	61,425,695.53	151,910,063.92	30.51%

经营活动产生的现金流量净额	18,425,785.32	44,957,162.62	85,977,780.24	-59.01%
每股收益	0.60	0.51	1.27	17.65%
净资产收益率	17.94%	25.57%	78.28%	-7.63%
总资产	1,078,130,219.64	630,718,837.17	503,762,166.10	70.94%
所有者权益	796,396,663.00	257,686,260.54	242,335,339.83	209.06%

(1) 报告期内，公司实现营业总收入 115,237.32 万元，与去年同期 75,366.95 万元相比，增加 39,870.37 万元，增长率 52.90%，主要原因为：①公司产品销售规模增长，②由于主要原材料价格上涨，产品销售价格也有提升。

(2) 报告期内，公司实现营业利润 9,472.91 万元，较上年同期 5,980.53 万元，增长 58.40%，主要是因为销售收入增加和期间费用占销售收入的比例下降，从而实现了营业利润的增长。

(3) 报告期内，公司实现合并利润总额 9,976.25 万元，较上年同期 7,760.46 万元，增长 28.55%；归属上市公司股东净利润 8,016.87 万元，较上年同期 6,142.57 万元，增长 30.51%；主要是因为：①金融危机带来的市场影响逐渐消除，传统客户补充库存的愿望回升，公司订单量随之上涨，销售规模得到提升；②公司前期开拓新市场的努力得到回报，北美洲市场出货量持续增长。

2、主要原材料消耗变动情况

主要产品及主要原材料价格变动情况如下表所示：

单位：吨\万元

年份	2010 年		2009 年		2008 年	
	数量	金额	数量	金额	数量	金额
材料名称						
铜棒(吨)	11,845.33	42,960.25	10,606.23	32,364.73	10,133.74	38,342.14
铜配件(吨)	484.25	2,561.23	434.588	1,418.18	412.34	1,602.65
合计	12,329.58	45,521.48	11,040.82	33,782.91	10,546.08	39,944.79
占自制入库产品成本比例		83.58%		82.25%		85.31%

3、主要原材料成本的价格波动

公司主要原材料为黄铜（铜含量 59%左右、锌含量为 39%左右），报告期内，公司铜棒及铜配件等主要原材料占入库产品成本的比例平均为 80%以上。黄铜的价格主要受国际铜市场价格的影响较大，以国内外铜期货交易所的现货价格为例，2006 年以来的铜价走势图如下：

国内外铜价比较图



4、毛利率变动情况

	2010 年	2009 年	2008 年	本年比上年 增减幅度	与同行业相比 差异超过 30%的 原因
销售毛利率	19.12%	19.90%	14.18%	-0.78%	不适用

报告期内，公司产品销售毛利率 19.12%，较上年同期下降 0.78%， 主要是因为主要原料价格增长而加工费增幅弱于原材料价格增幅。

5、主营业务按产品和地区分布情况

(1) 主营业务（分产品）

项 目	2010 年度		2009 年度	
	主营业务收入	主营业务成本	主营业务收入	主营业务成本
阀门	543,365,574.52	428,934,615.36	443,406,963.81	348,959,363.04
管件	346,388,363.70	294,039,547.25	188,427,457.35	156,780,477.61
卫浴及附件	258,434,336.75	217,157,840.23	117,054,551.29	94,140,029.48
合 计	1,148,188,274.97	940,132,002.84	748,888,972.45	599,879,870.13

(2) 主营业务（分地区）

地 区	2010 年度		2009 年度	
	主营业务收入	主营业务成本	主营业务收入	主营业务成本
中国	95,999,398.97	79,539,502.64	61,046,386.09	49,838,065.54
英国	488,911,996.79	416,855,238.87	372,541,754.74	305,131,268.74
美国	330,468,156.40	256,247,587.13	146,016,793.07	110,173,014.00
欧洲大陆	200,364,327.02	160,839,311.88	129,351,024.17	102,737,957.25
其他	32,444,395.79	26,650,362.32	39,933,014.38	31,999,564.60
合 计	1,148,188,274.97	940,132,002.84	748,888,972.45	599,879,870.13

6、主要供应商、客户情况

(1) 前五大客户情况

单位:(人民币) 万元

序号	客户名称	国家	金额(万元)	占主营收入比例
2010 年				
1	RELIANCE WORLDWIDE CORP DBA CASH ACME	美国	14,514.57	12.64%
2	IBP CONEX LTD.	英国	10,665.92	9.29%

3	TRAVIS PERKINS TRADING COMPANY LIMITED	英国	8,644.28	7.53%
4	Pegler Yorkshire Group Limited	英国	7,095.93	6.18%
5	MUELLER INDUSTRIES INC	美国	6,870.85	5.98%
合计			47,791.55	41.62%
2009 年				
1	IBP CONEX LTD.	英国	10,043.06	13.41%
2	MUELLER PRIMAFLow LTD	英国	8,748.52	11.68%
3	TRAVIS PERKINS TRADING COMPANY LIMITED	英国	6,526.63	8.72%
4	RELIANCE WORLDWIDE CORP DBA CASH ACME	美国	5,719.77	7.64%
5	INVENSYS CONTROLS UK LTD	英国	3,808.39	5.09%
合计			34,846.37	46.54%
2008 年				
1	广州海鸥卫浴用品股份有限公司	中国	8,526.00	8.77%
2	TRAVIS PERKINS TRADING COMPANY LIMITED	英国	8,419.65	8.66%
3	IBP CONEX LIMITED	英国	7,525.71	7.74%
4	MUELLER PRIMAFLow LTD	英国	7,380.52	7.59%
5	COMAP WESTCO LTD.	英国	5,374.15	5.52%
合计			37,226.03	38.27%

报告期内，公司无销售金额占比超过 30% 的客户。

(2) 前五大供应商情况

单位：(人民币) 万元

	供应商	采购金额	占总采购额的比例
2010 年	玉环富利达金属有限公司	7,688.23	15.88%
	台州征帆铜业有限公司	2,566.24	5.30%
	玉环县万利达铜业有限公司	2,533.86	5.23%
	玉环博宇阀门厂	2,335.04	4.82%
	宁波高盛达铜制品有限公司	1,887.63	3.90%
	合计	17,011.01	35.13%
2009 年	玉环县富立达金属有限公司	4,942.91	13.83%
	浙江科宇金属材料有限公司	3,761.10	10.53%
	玉环县万利达铜业有限公司	2,946.24	8.24%
	玉环县精华铜业有限公司	2,619.90	7.33%
	台州征帆铜业股份有限公司	1,899.62	5.32%
	合计	16,169.78	45.25%
2008 年	玉环县富立达金属有限公司	5,391.35	12.53%
	台州征帆铜业股份有限公司	5,312.77	12.35%
	玉环方正铜业有限公司	4,034.85	9.38%
	宁波金田铜业(集团)股份有限公司	3,040.14	7.07%
	玉环县精华铜业有限公司	2,495.36	5.80%
	合计	20,274.47	47.13%

报告期内，公司无采购金额占比超过 30%的供应商。

报告期内，公司前五名供应商、客户与本公司不存在关联关系，公司董事、监事、高级管理人员、核心技术人员、持股 5%以上股东、实际控制人和其他关联方在主要客户、供应商中无直接或间接拥有权益。

7、非经常性损益情况分析

单位：(人民币) 元

非经常性损益项目	2010 年度	2009 年度	本年比上年增	2008 年度
非流动资产处置损益	24,445.16	-252,660.12	277,105.28	-173,061.54
越权审批，或无正式批准文件，或偶发性的税收返还、减免				
计入当期损益的政府补助，但与公司正常经营业务密切相关，符合国家政策规定、按照一定标准定额或定量持续享受的政府补助除外	5,158,531.00	17,615,098.22	-12,456,567.22	2,474,769.00
除同公司正常经营业务相关的有效套期保值业务外，持有交易性金融资产、交易性金融负债产生的公允价值变动损益，以及处置交易性金融资产、交易性金融负债和可供出售金融资产取得的投资收益	8,800,181.29	-2,680,781.70	11,480,962.99	149,473,406.53
除上述各项之外的其他营业外收入和支出	-149,533.56	436,854.97	-586,388.53	-33,688.44
减：所得税影响额	3,260,775.83	4,209,643.23	-948,867.40	37,217,645.60
少数股东权益影响额		-230,784.60	230,784.60	100,500.07
合计	10,572,848.06	11,139,652.74	-566,804.68	114,423,279.88

注：①持有交易性金融资产、负债取得的收益系不完全满足运用套期会计方法条件的原指定为套期工具的远期外汇结售汇合约已实现和尚未实现的收益。

8、主要费用情况分析

单位：（人民币）元

费用项目	2010 年	2009 年	2008 年	本年比上年 增减幅度	占 2010 年营业 收入比例
销售费用	29,206,071.43	22,955,005.13	17,041,387.61	27.23%	2.53%
管理费用	70,282,403.16	54,398,099.58	43,952,026.00	29.20%	6.10%
财务费用	18,865,817.48	8,165,748.22	23,706,502.62	131.04%	1.64%

所得税费用	19,593,870.37	14,761,193.24	51,509,854.89	32.74%	1.70%
合计	137,948,162.44	100,280,046.17	136,209,771.12	37.56%	11.97%

(1) 报告期内，公司销售费用较 2009 年同期增长 27.23%，主要是由于参展费用和认证费用上升较大，同时运输费、报关费、保险费也随着出货量的上升而增加。

(2) 报告期内，公司管理费用较 2009 年同期增长 29.20%，主要由于：①报告期内职工薪酬及社会保险费用的增加；②2010 年上市相关费用增加；③新设立上海艾迪西流体控制有限公司所发生的管理费用。

(3) 报告期内，公司财务费用较 2009 年同期增长 260.30%，主要由于：报告期内外汇汇率波动较大，引起公司汇兑损失增加。

9、经营环境分析

	对当年业绩及财务状况影响情况	对未来业绩及财务状况影响情况	对公司承诺事项的影响情况
国内市场变化	报告期内管件类产品出口退税率取消，以及由于通货膨胀等原因，国内用工费用提升较快	一部分通过价格转移给客户，一部分通过自动化改造降低成本	不适用
国外市场变化	报告期内，各国经济得以从金融危机当中逐步恢复，美国无铅铜法案取得重大突破；美元汇率逐步走低，国际铜价节节攀升	规模和盈利增长，但波动风险加大	不适用
信贷政策调整	不适用	不适用	不适用
汇率变动	人民币对美元呈现升值趋势，对出口业务产生一定的影响。	能够通过套期保值手段控制风险	不适用
利率变动	银行短期借款(一年期)利率小幅上升，从 5.31% 上升到年末的 5.81%。	银行贷款利率上升将会给公司的资金成本带来一定的压力，但对未来业绩及财务状况影响不大。	不适用
成本要素的价格变化	天然气、水价格上涨，使公司成本费用有一定的上升。	所占比例较小，所以影响不大	不适用
自然灾害	不适用	不适用	不适用
通货膨胀或通货紧缩	不适用	不适用	不适用

10、困难与优势分析

(1) 公司目前的困难：①在较大规模资金运用和业务迅速扩展的背景下，公司的发展战略、机制配套、资源配置、运营管理、资金管理和内部控制等方面，都将面临新的挑战。公司必须尽快提高持续创新能力和决策判断能力，确保公司战略目标的实现。②近年来，随着全球性通货膨胀加剧，公司的材料成本、能耗成本、人工成本以及其他常规成本预计将呈现不断上升趋势。公司必须在开拓新市场、提升产品质量、降低生产成本、创新盈利模式等方面寻求新的突破。③公司过于依赖国际市场，市场主要集中在西欧、英国、美国等发达国家市场，国际市场宏观经济环境和人民币汇率的变化对公司经营业绩的影响较大。

(2) 公司存在的优势：

①区位优势：公司地处“中国阀门之都”——浙江省玉环县，是中国最大的水暖器材制造基地之一，已形成专业化生产与相关配套齐全的行业生产链，在阀门制造及配套加工工艺的生产效率比国内其他专业化生产区域高出 15%—20%；

②营销优势：本公司多名高管人员、核心技术人员来自于中国台湾，拥有二十年以上国际贸易和制造业的经验，且拥有多年水暖器材行业制造和营销经验，具备开拓国际市场的丰富营销能力，公司客户均为国际知名客户，客户结构稳定；

③生产优势：公司在生产管理上引入精益生产模式以最大限度减少企业生产所占用的资源和降低企业管理和运营成本，不断地降低生产成本，提高产品质量，增强生产灵活性，大大提升了公司生产针对市场变化的应对能力；

④质量优势：公司通过数十年与发达国家市场的业务开展，建立起了完善的质量控制体系，获得多国主要质量控制体系认证，产品在国际市场享有盛誉，2009 年公司开始进入美国市场，很快得到客户认可，2010 年对美国市场的销售额已接近公司总销售额的 30%。

11、行业比较分析

公司地处“中国阀门之都”——浙江省玉环县，玉环是“中国阀门之都”——中国最大的水暖器材制造基地之一，在全球经济一体化和产业梯度转移的背景下，玉环县中低压铜阀门占国内内销和外销市场份额均达到50%以上。根据玉环县2010年12月份公布的阀门产业环境监测季报，去年玉环阀门总的销值为243亿元，同比增幅51.55%，占全县工业产值22.57%，仅次于汽摩配的33.73%。2010年1-12月，艾迪西玉环三家工厂总产值为：7.08亿，同比增长52.92%，与全县增幅相当，累计工业产值稳居玉环县第一，超过第二家48%。玉环县10家大型铜棒厂12月累计工业产值为27.46亿。如将我司委外产值计算入内，则我

司工业产值在全县所占比重为6.57%。公司2009年虽受到金融危机的严重影响，但自2009年4季度，出口量已恢复到金融危机前的水平，2010年度主营业务收入更是较2009年度实现了53.32%的增长。

监测报告挑选的24家大型阀门企业同比增长只有39.44%，远低于全县的51.55%，反映玉环小厂的增长幅度还是比较大，也可以看出阀门企业整体还是停留在低端的制造为主的行业特性。

(1) 市场经营：

A、在规模方面：2010 年公司主营业务收入 114,818.83 万元，较 2009 年公司主营业务收入 74,888.90 万元增长 53.32%。

B、在产品方面：公司一直以品种多、规格全、质量优在业内著称，公司现有产品涵盖了水暖器材的大部分种类，特别是阀门和管件类产品，从设计到生产，充分满足各层次客户的需求。随着募投项目的投产，公司的产品线将得到进一步拓展。

C、在销售渠道方面：公司通过多年以来形成的客户群体，以建设一站式采购平台为目标，充分发挥我公司在销售渠道、供应渠道和生产商多方面的优势，为客户提供方便快捷高效的采购方案。

(2) 原料供应：玉环县作为中国最大的水暖器材制造基地之一，已形成专业化生产与相关配套齐全的行业生产链，从模具开发、铜棒加工、锻造、电镀、抛砂、装配到包装等各个环节相衔接的专业化分工配套协作产业群体。我公司原料及相关委外加工业务均可在玉环县周边就近采购，大大降低了采购成本。

(3) 生产经营：公司在生产管理上引入精益生产模式，并已实施 ERP 工程以实现对物流控制的科学化管理，控制产品制造成本，建立柔性生产体系，满足客户小批量多品种的需求。

(4) 职能管理：公司拥有较为成熟的内部管理体系，在治理结构、内部控制、目标管理、信息管理、人力资源管理和财务风险管理等方面具有良好的基础。

12、现金流状况分析

单位：(人民币)元

项 目	2010 年	2009 年	2008 年	较上年同比
一、经营活动产生的现金流量净额	18,425,785.32	44,957,162.62	85,977,780.24	-59.01%
经营活动现金流入量	1,263,735,998.78	829,792,884.98	1,055,772,467.72	52.30%
经营活动现金流出量	1,245,310,213.46	784,835,722.36	969,794,687.48	58.67%
二、投资活动产生的现金流量净额	-56,644,755.52	-71,573,814.08	61,365,605.66	20.86%
投资活动现金流入量	9,976,428.99	3,290,211.73	162,140,346.50	203.22%
投资活动现金流出量	66,621,184.51	74,864,025.81	100,774,740.84	-11.01%
三、筹资活动产生的现金流量净额	369,571,188.45	25,825,766.99	-79,227,027.75	1331.02%
筹资活动现金流入量	903,794,977.41	310,617,284.38	332,267,790.42	190.97%
筹资活动现金流出量	534,223,788.96	284,791,517.39	411,494,818.17	87.58%
四、汇率变动对现金及现金等价物的影响	-4,977,246.13	-2,498,712.69	-4,064,300.27	-99.19%
五、现金及现金等价物净增加额	326,374,972.12	-3,289,597.16	64,052,057.88	10021.43%

(1) 报告期内，经营活动产生的现金流量净额较 2009 年度下降 59.01%，主要因为 2010 年 4 季度的销售集中在 12 月，导致应收账款增加较大，另外由于待出货订单大幅增加，公司采购原材料而造成的库存增加。

(2) 报告期内，投资活动产生的现金流出量净额较 2009 年度减少 20.86%，主要因为 2009 年支付了募投项目土地款，而本年度募集资金投资项目还未进入大规模建设阶段造成。

(3) 报告期内，筹资活动产生的现金流量净额较 2009 年度上升 1331.02%，主要因为募集资金到位所致。

13、薪酬分析

单位：(人民币) 万元

姓名	职务	2010 年从公司 领取的报酬总 额（税前）	2009 年从公司 领取的报酬总 额（税前）	薪酬同 比增减	公司净利润同 比增减	备注
李家德	董事长	13.00	11.00	18.18%	30.51%	
刘子义	董事 总经理	57.66	37.05	55.64%	30.51%	
邹健中	董事	43.94	28.71	53.02%	30.51%	
唐予松	董事 副总经理	35.23	23.13	52.32%	30.51%	
陈旭	董事 副总经理	37.47	23.82	57.35%	30.51%	
朱红松	董事 副总经理	30.56	18.20	67.91%	30.51%	
段中鹏	独立董事	5.00	1.46	242.91%	30.51%	
钱爱民	独立董事	5.00	1.46	242.91%	30.51%	
华明九	独立董事	5.00	1.46	242.91%	30.51%	
申亚欣	董事会秘书 财务总监	23.40	13.20	77.27%	30.51%	
吴传铨	监事会主席	-	-		30.51%	
江雪云	监事	11.71	10.80	8.43%	30.51%	
夏涛	监事	9.95	7.88	26.20%	30.51%	
何炎东	总工程师	14.40	13.20	9.09%	30.51%	
合计		292.33	191.37	52.76%	30.51%	

报告期内，公司未实施股权激励。

14、会计制度实施情况 为了规范企业会计确认、计量和报告行为，保证会计信息质量，根据《中华人民共和国会计法》和《企业会计准则》等法规，制定公司的《会计管理制度》。公司严格按照制度进行会计核算、编制财务会计报告，正确反映企业财务状况、经营成果和现金流量等有关的会计信息，保证会计报告的内容真实、合法、完整。

(1) 重要资产情况分析

资产类别	性质	使用情况	盈利能力 情况	减值情况	相关担保、诉讼、仲裁等 情况
土地、厂房	已抵押	正常	正常	无	为本公司贷款抵押土地 厂房原值 6,073.88 万元
采矿权	不适用	不适用	不适用	不适用	不适用
重要设备	自由	正常	正常	无	无
其他重要资产	自由	正常	正常	无	无

(2) 核心资产盈利能力分析

公司主要核心资产是公司土地使用权、厂房、设备及配套工模夹具。

公司产品具有品种多、规格全、质量优等明显特点，公司通过引进吸收消化，建立起国内领先的铜制阀门、管件生产线，能够满足各种类型消费群体的需要。公司通过多年的经验积累，已经形成了在国内处于领先水平的铜制阀门、管件生产工艺和较强的规模优势。公司核心资产可保证盈利能力持续增长。

(3) 核心资产使用情况分析

报告期内，公司核心资产年使用率较高，产能发挥达到 95% 以上，设备成新率较高，生产的产品适销对路，符合国家的产业政策。各台生产设备运行正常，计划检修及保养工作有序开展，各项资产均处于良好使用状态。

报告期内，公司核心资产不存在减值情况，所提固定资产减值准备 18.25 万元是对已淘汰闲置设备提取的处置损失，不影响公司核心资产的使用状况。

(5) 资产构成变动情况分析

资产项目	占当年（2010 年）末总资产的比例	占当年（2009 年）末总资产的比例	同比增减（%）
应收款项	23.71%	31.51%	-7.79%
存货	14.71%	19.59%	-4.88%
投资性房地产			
长期股权投资			
固定资产	11.34%	19.04%	-7.70%
在建工程	3.15%	0.23%	2.93%

(6) 存货变动情况分析

单位：(人民币) 元

项 目	当年末余额	占当年末总资产的比例	存货跌价准备的计提情况
原材料	82,573,670.63	7.66%	无减值准备

产成品	26,270,109.27	2.44%	无减值准备
在产品	49,701,535.94	4.61%	无减值准备
合计	158,545,315.84	14.71%	

报告期末，公司存货总额 15,854.53 万元，存货占年末总资产的比例 14.71%，其中原材料所占比例最大。主要原因为：正常周转库存以及公司未出货订单规模上升，加大了原材料的储备。

(7) 金融资产投资情况分析

单位：(人民币) 元

项目	报告期投资总金额	是否履行了审批程序	投资目的	投资期限	报告期末投资损益情况	对公司当期或未来业绩的影响	投资的可收回性及风险	风险控制措施
远期外汇结售汇合约浮盈余	0.00	是	规避外汇汇率风险	根据业务实际	2,497,564.00	2,497,564.00	无	期货套期保值内部控制制度

报告期内，为避免外汇汇率波动对公司正常的盈利能力造成影响，公司根据正常运营所产生的出口订单及外汇应收款与银行签订了远期外汇合约以规避风险。截止 2010 年 12 月 31 日，公司尚未履行的远期外汇结售汇合约为：美元 2,580 万元、欧元 225 万元、英镑 220 万元。期末浮盈人民币 249.76 万元。

公司制订了《浙江艾迪西流体控制股份有限公司期货套期保值内部控制制度》，该制度对套期保值额度、品种、审批权限、内部审核流程、责任部门及责任人、内部风险报告制度及风险处理程序、信息披露等做出了明确规定，公司的套期保值业务均严格按照上述制度执行。报告期内，公司未进行证券投资、委托理财等业务，也未持有境外金融资产。

(8) 主要资产的计量分析

报告期内，公司按照企业会计准则规定的计量属性进行计量，包括历史成本、重置成本、可变现净值、现值和公允价值，公司在对主要资产进行计量时，一般采用历史成本，当能够保证取得并可靠计量资产的金额时，采用公允价值、重置成本、可变现净值或现值计量。

(9) 主要子公司或参股公司情况

单位:(人民币)元

公司名称	持股比例及是否列入合并报表	2010年净利润	2009年净利润	同比变动比例	对合并净利润的影响比例
宁波艾迪西国际贸易有限公司	直接持股比例100% 纳入合并报表范围	32,750,791.78	21,329,353.70	53.55%	40.85%
北京艾迪西暖通科技有限公司	直接持股比例100% 纳入合并报表范围	12,528,822.53	5,332,945.20	134.93%	15.63%
香港艾迪西国际贸易有限公司	直接持股比例100% 纳入合并报表范围	18,678,581.69	8,457,369.82	120.86%	23.30%
浩祥国际贸易有限公司	间接持股比例100% 纳入合并报表范围	602,054.41	-205,870.49	392.44%	0.75%
上海艾迪西流体控制有限公司	直接、间接持股比例100% 纳入合并报表范围	-3,787,795.78			-4.72%
台州艾迪西万达阀门有限公司	直接、间接持股比例100% 纳入合并报表	541,165.85	12,752,809.03	-95.76%	0.68%
台州艾迪西盛大软管有限公司	直接、间接持股比例100% 纳入合并报表	4,591,194.77	3,746,714.30	22.54%	5.73%
嘉兴艾迪西暖通科技有限公司	直接、间接持股比例100% 纳入合并报表	-2,787,499.27	-1,166,718.75	-138.92%	-3.48%
合计		63,117,315.98	50,246,602.81	25.62%	78.73%

1、控股子公司---宁波艾迪西国际贸易有限公司

注册资本:人民币1,766,930.00元,经营范围:自营和代理各类货物和技术的进出口(但国家限定经营或禁止进出口的货物和技术除外);五金、电子产品、塑料制品、建筑材料、纺织品的批发(但涉及配额许可证管理、专项规定管理的商品和技术按照国家有关规定办理);咨询服务。

经中准会计师事务所有限公司审计,截止2010年12月31日,该公司总资产141,335,979.90元,总负债122,172,197.10元,净资产19,163,782.80元。2010年度实现营业收入485,343,633.17元,较上年同期的287,251,249.90元上升68.96%;实现利润总额45,439,022.34元,较上年同期的28,562,997.12元增加59.08%,实现净利润32,750,791.78元,较上年同期的21,329,353.70元增加53.55%。

2、控股子公司---北京艾迪西暖通科技有限公司

注册资本:500万元人民币。经营范围:技术推广服务;货物进出口;技术进出口;

代理进出口。

经中准会计师事务所有限公司审计，截止 2010 年 12 月 31 日，该公司总资产 62,912,805.66 元，总负债 51,100,156.77 元，净资产 11,812,648.89 元。2010 年度实现营业收入 252,584,155.18 元，较上年同 209,011,780.23 元上升 20.85%；实现利润总额 16,798,845.81 元，较上年同期的 8,205,429.31 元增加 104.73%，实现净利润 12,528,822.53 元，较上年同期的 5,332,945.20 元增加 134.93%。

3、控股子公司——香港艾迪西国际有限公司

注册资本：1 万港币。

经中准会计师事务所有限公司审计，截止 2010 年 12 月 31 日，该公司总资产 154,514,256.69 元，总负债 120,207,936.65 元，净资产 34,306,320.04 元。2010 年度实现营业收入 777,448,639.85 元，较上年同期的 517,651,184.96 元上升 50.19%；实现利润总额 18,678,581.69 元，较上年同期的 8,457,369.82 元增加 120.86%，实现净利润 18,678,581.69 元，较上年同期的 8,457,369.82 元增加 120.86%。

4、控股子公司——浩祥国际贸易有限公司

注册资本：1 万港币。

经中准会计师事务所有限公司审计，截止 2010 年 12 月 31 日，该公司总资产 21,302,785.94 元，总负债 19,107,435.67 元，净资产 2,195,350.27 元。2010 年度实现营业收入 0.00 元，较上年同期的 0.00 元持平；实现利润总额 450,757.28 元，较上年同期的 -54,573.36 元增加 925.96%，实现净利润 602,054.41 元，较上年同期的 -205,870.49 元增加 392.44%。

5、控股子公司——上海艾迪西流体控制有限公司

注册资本：500 万元人民币。经营范围：水暖器材、阀门、管件、建筑金属配件、智能家庭及环保节能控制系统装置产品的批发及技术咨询服务，从事货物及技术的进出口业务。

经中准会计师事务所有限公司审计，截止 2010 年 12 月 31 日，该公司总资产 16,801,927.81 元，总负债 589,723.60 元，净资产 16,212,204.21 元。2010 年度实现营业

收入 7,992,581.58 元；实现利润总额-3,787,795.79 元，实现净利润-3,787,795.79 元。

6、控股子公司——台州艾迪西万达阀门有限公司

注册资本：540 万美元。经营范围：生产和销售阀门、水暖管件、卫浴用品、水龙头及零配件、塑料制品、紧固件、铜棒及铜产品铸造。

经中准会计师事务所有限公司审计，截止 2010 年 12 月 31 日，该公司总资产 190,161,823.30 元，总负债 144,366,920.66 元，净资产 45,794,902.64 元。2010 年度实现营业收入 283,824,343.02 元，较上年同期 204,294,383.43 元增长 38.93%；实现利润总额 541,165.85 元，较上年同期的 12,752,809.03 元下降 95.76%，实现净利润 541,165.85 元，较上年同期的 12,752,809.03 元下降 95.76%。

7、控股子公司——台州艾迪西盛大软管有限公司

注册资本：100 万美元。经营范围：生产销售各种卫浴用软管及配件。

经中准会计师事务所有限公司审计，截止 2010 年 12 月 31 日，该公司总资产 26,798,325.03 元，总负债 5,892,247.73 元，净资产 20,906,077.30 元。2010 年度实现营业收入 37,905,877.48 元，较上年同期的 28,434,488.33 元增长 33.31%；实现利润总额 5,917,323.95 元，较上年同期的 4,275,540.42 元增长 38.40%，实现净利润 4,591,194.77 元，较上年同期的 3,746,714.30 元增长 22.54%。

8、控股子公司——嘉兴艾迪西暖通科技有限公司

注册资本：205,300,000.00 元人民币。经营范围：水暖器材、阀门、管件、建筑金属配件、智能家居及环保节能控制系统装置的制造，自产产品的销售及其技术咨询服务。

经中准会计师事务所有限公司审计，截止 2010 年 12 月 31 日，该公司总资产 252,286,117.37 元，总负债 50,940,335.39 元，净资产 201,345,781.98 元。2010 年度实现营业收入 11,812,254.31 元，较上年同期的 0.00 元增长 100%；实现利润总额-2,787,499.27 元，较上年同期的-1,166,718.75 元亏损 138.92%，实现净利润-2,787,499.27 元，较上年同期的-1,166,718.75 元亏损增加-138.92%。

9、债权债务变动情况分析

单位：(人民币) 元

	2010 年	2009 年	2008 年	本年比上年增减幅度
长期借款	24,900,000.00			100.00%
短期借款	49,753,644.37	182,180,533.33	81,591,804.78	-72.69%
应收票据	30,000.00			100.00%
应收账款	212,031,226.28	176,228,181.82	150,113,568.99	20.32%
其他应收款	43,641,578.96	22,494,831.75	17,016,321.92	94.01%
应付票据	8,200,000.00	33,880,000.00	34,130,000.00	-75.80%
应付账款	160,237,988.94	128,225,079.59	106,389,154.44	24.97%
其他应付款	8,364,675.05	8,388,704.03	16,817,402.96	-0.29%
预收账款	972,001.33	997,452.54	1,160,453.00	-2.55%
预付账款	13,464,804.11	1,797,253.08	3,498,558.03	649.19%

(1) 报告期末，长期借款 2,490 万元，较 2009 年同比上升 100%，主要是因公司固定资产投资需要，向中国银行海盐支行借入 3 年期固定资产贷款。

(2) 报告期末，短期借款 4,975.36 万元，较 2009 年同比下降 72.69%，主要是因为募集资金到位，公司用超募资金归还了银行借款。

(3) 报告期末，应收账款 21,203.12 万元，较 2009 年同比上升 20.32%，主要系主要材料价格上涨带动销售价格上涨，同时，2010 年 12 月份发货集中所致。

(4) 报告期末，其他应收款 4,364.16 万元，较 2009 年同比上升 94.01%，主要由于 2010 年 12 月出口额较大，引起应收出口退税增加所致。

(5) 报告期末，应付票据余额为 820 万元，较 2009 年同期下降 75.80%，主要由于超募资金补充流动资金，减少了银行信用额度的使用所致。

(6) 报告期末，应付账款 16,023.80 万元，较 2009 年同比上升 24.97%，主要是主要原材料价格上升采购金额增加所致。

(7) 报告期末，公司预付账款 1,346.48 万元，较 2009 年同比上升 649.19%，主要是本年募集资金项目预付的设备款。

10、偿债能力分析

	2010 年	2009 年	2008 年	本年比上年增减幅度
流动比率	3.59	1.19	1.39	201.68%
速动比率	2.91	0.85	1.04	242.35%
资产负债率	26.13%	59.14%	51.89%	-33.01%
利息保障倍数	12.66	11.22	18.96	12.83%

报告期内，公司利息保障倍数 12.66，较上年同期增长 12.83%，主要是本期年度息税前利润增加，同时使用超募资金归还了银行贷款，利息费用减少所致。

11、资产营运能力分析

	2010 年 (%)	2009 年 (%)	2008 年 (%)	本年比上年增减幅度
应收账款周转率	5.61	4.39	6.55	27.79%
存货周转率	8.13	5.33	7.39	52.53%
流动资产周转率	1.80	1.88	2.96	-4.26%
固定资产周转率	6.88	4.85	7.28	41.86%
总资产周转率	1.34	1.32	1.85	1.52%

(1) 报告期内，公司存货周转率上升 52.53%，主要是本期的销售出货大幅增加所致，反映公司存货资产运营能力的提高。

(2) 公司的应收账款周转率上升 27.79%，主要是本期销售收入增加所致，同时应收账款的回款控制较好。

(3) 公司的流动资产周转率出现下降，主要是由于募集资金到位后尚未投入项目支出，货币资金大幅增加所致。

12、研发情况分析

到 2010 年底，公司已有 390 系列、3539 种产品通过欧美主要发达国家主要认证机构

的认证，比去年增加了近百系列的产品。随着铜质水暖器材行业技术创新和技术标准提升步伐的不断加快，本公司依靠自身实力，并通过与北京科技大学等行业内技术力量较强的研究机构，以及国内外行业专家进行合作，不断研究新工艺、开发新产品，以适应铜质水暖器材产品向高精度、新材料、自动化、系统化方向发展的需要。

报告期内，公司研发项目成果如下：

序号	专利名称	专利类型	专利有效期
1	无线控制的采暖系统	实用新型	201020046958.1
2	具有温度补充功能的采暖系统	实用新型	201020046957.7
3	室内温度调节控制系统	实用新型	201020046951.X
4	平衡阀试验装置	实用新型	201020046956.2
5	减压阀流量特性测试系统	实用新型	201020046960.9
6	一种排气安全阀	实用新型	201020144035.x
7	轴流式水力控制阀	实用新型	200730072961.4
8	一种水力控制阀	实用新型	200620047940.7
9	自动控制的锅炉采暖系统	实用新型	201020046952.4
10	减压阀温度特性测试系统	实用新型	201020046955.8
11	用于室内温度控制系统的室内温度控制器	实用新型	201020046954.3
12	减压阀调压特性测试系统	实用新型	201020046959.6
13	旁通释放阀开启压差测试系统	实用新型	201020046961.3
14	减压阀泄漏测试系统	实用新型	201020046962.8
15	ERF 201 系列无线锅炉接收器外观专利	外观专利	201030037574.9
16	EWT 8100 系列无线温控器外观专利	外观专利	201030037575.3
17	用于室内温度控制系统的无线多路控制装置	实用新型	201020046953.9

公司在研发方面的投入主要包括：技术人员的工资性支出、业务资料费、质量体系认证费用、信息性支出（主要是参加社会团体的会费）、管理性成本支出（包括差旅费、会务费、技术开发项目的日常费用）、材料支出、研究开发设备购置与折旧、技术软件购置费等。

报告期内公司的研发投入与营业收入之间的关系如下：

项 目	研发投入（万元）	营业收入（万元）	所占比例（%）
2008 年度	994.19	97,975.39	1.01%

2009 年度	1, 191. 32	75, 366. 95	1. 58%
2010 年度	1, 423. 62	115, 237. 32	1. 24%

13、宏观经济形势变化分析

(1) 国外市场变化：2010年，美元汇率逐步走低，国际铜价节节高升，各国经济得以从金融危机当中逐步恢复，美国无铅铜法案取得重大突破，未来预期仍会按此变化发展。

(2) 国内市场变化：

1) 去年7月15日起，管件类产品出口退税率取消，管件在公司当时占销售总额20%以上。要积极调整产业结构，对管件类产品实施进料加工。

2) 由于社会发展、通货膨胀等原因，国内用工费用提升较快。

3) 银行短期借款（一年期）利率小幅上升，从 5.31%上升到年末的 5.81%。银行贷款利率上升将会给公司的资金成本压力。

(三) 对公司未来发展的展望

1、未来战略分析

(1) 公司过去一直以外销为主，过于依赖国际市场，市场主要集中在西欧、英国、美国等发达国家市场。而今，国际市场宏观经济环境和人民币汇率的变化对公司经营业绩的影响较大，随着国家“十二五”规划的出台，国内经济水平与消费观念的提升，铜因具有色彩丰富、使用寿命长、抑菌性、耐腐蚀性和100%回收的环保性等优点，国内“铜居”时代正在悄然到来（中国有色金属报）。公司要抓住有利契机大力开拓国内市场。

(2) 近年来，随着全球性通货膨胀加剧，公司的材料成本、能耗成本、人工成本以及其他常规成本预计将呈现不断上升趋势。公司要加大自动化流水线、先进生产设备建设与投入，提升员工的整体素质与技术管理水平。

(3) 要紧跟国家“十二五”产业战略转型的步伐，抓住国家产业结构调整机遇，加大公司产品的产业结构转型，从传统的单件、OEM等低附加值产品向绿色、环保、系统集成方向转型。

(4) 在较大规模资金运用和业务迅速扩展的背景下，公司的发展战略、机制配套、资源配置、运营管理、资金管理和内部控制等方面，都将面临新的挑战。公司要积极引进高

水平的专业人才、管理人才，在开拓新市场、提升产品质量、降低生产成本、创新盈利模式等方面寻求新的突破。

2、2011年的工作目标与措施

2011年，我国经济建设进入“十二五”时期开局之年，世界经济有望继续恢复增长，机遇与挑战并存，公司在深刻、理性地分析企业经营优劣势的基础上，结合公司内部经营环境和发展战略规划，坚持以“可持续发展”为目标，稳定与提升经营能力、充分发挥技术创新力、优化与完善管理能力、加快推动企业人力资源与文化建设，从而推动公司经营目标“平稳、高质、持续”实现。

3、公司今后的发展定位

以创造节能、环保、舒适、健康的 Indoor Green Comfort—恒温、恒湿、恒氧的舒适系统供应商，作为战略转型的总目标。

4、2011 年主要经营目标：

- (1) 销售目标：2011 年计划实现主营业务收入增长 20%以上。
- (2) 利润目标：全年实现利润总额较 2010 年增长 20%以上。

5、2011 年主要工作措施：

(1) 坚持以市场为导向，持续推动产品升级和产业升级，实施差异化的经营；创新原料经营模式，加快原料产业建设，完善产业链，提升盈利能力。

(2) 加大原有设备的技术改造，提高企业生产效率，降低人力资源成本上升给公司带来的压力。

(3) 加大企业技术中心人员与资金投入，积极推进技术创新和技术攻关，提升公司的核心竞争力。

(4) 加快推进募投项目建设，做好募投项目的建设、竣工与投产工作，提升资本运营质量，确保发展工作顺利推进。

(5) 持续优化和细化目标管理模式，充分发挥目标机制作用，激发管理层活力与激情，为经营、发展提供保障。

(6) 进一步优化与完善公司法人治理，董事、监事、高级管理人员及相关人员的培训等工作，增强规范运作意识，强化企业社会责任意识，推动公司管理持续改进与提升。

(7) 高度重视人才队伍的建设与培养，加快推动人力资源结构优化与能力提升。

(8) 努力开拓国内市场，力争提高国内市场的占有率，使之成为公司业务发展的一个

新的亮点。

(9) 积极寻求以M&A (Merge & Acquisition) 的方式加快成长, 完善系统控制、渠道销售、清洁能源和能源转换等领域的短板, 加快转型的速度。

6、2011 年度重大投资计划

2011 年, 公司将稳步推进募投项目建设进度, 同时加大原有设备的技术改造, 提高企业生产效率, 降低人力资源成本上升给公司带来的压力。

7、发展规划资金来源及使用计划

2011 年, 公司将重点做好募投项目的建设、竣工与投产工作, 项目建设资金来源于募集资金和企业自募资金, 截止 2010 年 12 月 31 日, 公司已投入募集资金 4,451 万元。

公司财务状况良好, 融资渠道畅通, 公司将根据自身发展步伐, 合理利用各种融资方式, 确保未来发展的资金需求, 促进公司持续健康发展。

8、风险分析

(1) 原材料价格波动风险。公司所从事的水暖器材生产业务处于铜产业链的后端, 制造成本受铜原料价格波动影响较大, 近期受到美联储宽松货币政策的影响, 国际铜价一直处于高位, 且未来发展趋势不确定。面对铜价波动的风险。公司通过采购与销售合同挂钩、套期保值等方式, 对冲铜价波动对原材料价格的风险。

(2) 外汇汇率风险。公司业务以外销为主, 2010 年度以外币结算业务量占公司总业务量的 84%, 预计 2011 年度以外币结算的业务量也会占总业务量 80%以上, 业务部门在接受订单报价时, 是以预计收款日的远期汇率作为报价依据, 如果汇率变动超过预期, 会给公司经营带来较大风险。

(3) 国内市场开拓风险。公司长期以来致力于国际市场的开拓, 对国内市场的开发经验不足, 2011 年开拓国内市场是公司发展战略的重要环节, 市场营销的费用及所能取得的成果尚存在一定的不确定性, 为此, 公司正积极与在国内市场营销取得一定成绩的成功企业合作, 布局建设国内销售渠道。

(4) 人力资源成本上升的风险。近年来, 随着我国中西部地区经济发展和国家扶持农业发展政策的逐渐落实, 东部经济发达地区普遍出现“招工难”的现象, 我公司也受到影

响，具体体现在用工成本不断上升、人员流动性大，针对这些问题，公司除了继续坚持原有的福利员工、回报社会的企业理念外，同时积极采取措施，引进吸收先进生产设备，提高生产效率，降低人力资源成本上升对公司经营业绩造成的损失。

(5) 人才不足的风险。公司各项业务将加速发展、市场开拓也将不断深入，尤其是募投项目全面达产后，将需要大量高素质技术、管理人员和产业工人。公司虽然储备了一定的技术、管理人员和高素质的产业工人，并且也能够利用现有培训体系吸纳更多的人力资源以满足新增产能需求，但随着公司的快速扩张，仍有可能出现人才不足的问题，从而影响影响战略目标的实施。

(6) 税收政策风险。根据国务院文件，外商投资企业自 2010 年 12 月起同内资企业一样开始申报缴纳城市建设维护税和教育费附加，缴纳比例分别为当月缴纳流转税与免抵退税额之和的 7%、2%，会对公司经营业绩造成一定的负面影响。

(7) 公司净利润受出口退税政策的影响较大，净利润对出口退税率变动的敏感度较高。如果国家调整本公司主导产品铜制阀门、管件类产品所处行业的出口退税率，将会增加公司的营业成本，并对公司出口造成一定程度影响。

二、 投资情况

(一) 募集资金的使用和管理情况

经中国证券监督管理委员会证监发行字[2010]993 号文核准，本公司于 2010 年 8 月向社会公开发行人民币普通股（A 股）4,000.00 万股，每股发行价为 12.50 元，应募集资金总额为人民币 500,000,000.00 元，根据有关规定扣除发行费用 26,458,270.86 元后，实际募集资金金额为 473,541,729.14 元，该募集资金已于 2008 年 8 月 27 日到位。上述资金到位情况业经中准会计师事务所有限公司中准验字【2010】第 1024 号《验资报告》验证。

1、 本公司募集资金使用情况：

(1) 2010 年度，将发行所募集资金的净额中超出募投项目资金部分，即人民币 133,541,729.14 元用于补充流动资金及归还银行贷款；

(2) 2010 年度，直接投入募集资金项目人民币 44,510,930.17 元；

截止 2010 年 12 月 31 日，公司累计使用募集资金人民币 178,052,659.31 元（其中：人民币 133,541,729.14 元用补充流动资金及归还银行贷款；人民币 44,510,930.17 元用于

募集资金项目), 募集资金余额为人民币 296, 272, 837. 69 元, 募集资金专用账户利息收入(已扣除手续费)人民币 783, 767. 86 元, 募集资金专户截止至 2010 年 12 月 31 日余额合计为 296, 272, 837. 69 元。

2、募集资金管理情况

为了规范募集资金的管理和使用, 保护投资者权益, 本公司根据《公司法》、《证券法》以及《深圳证券交易所股票上市规则》等有关法律、法规的规定和要求, 结合公司实际情况, 制定了《浙江艾迪西流体控制股份有限公司募集资金管理制度》。根据该《制度》规定, 本公司对募集资金采用专户存储制度, 以便于募集资金的管理使用以及对其使用情况进行监督。

根据《浙江艾迪西流体控制股份有限公司募集资金管理制度》规定, 公司于 2010 年 9 月 14 日与保荐机构中国建银投资证券有限责任公司及中国银行股份有限公司玉环支行签订了《募集资金三方监管协议》, 协议约定公司在上述银行开设募集资金专用账户, 账号为 840025430508094001。

由于公司募集资金项目是以子公司嘉兴艾迪西暖通科技有限公司为投资主体, 经公司和保荐人同意, 公司子公司嘉兴艾迪西暖通科技有限公司与保荐机构中国建银投资证券有限责任公司及中国银行股份有限公司海盐支行签订《募集资金三方监管协议》, 在嘉兴市海盐县中国银行股份有限公司海盐支行为嘉兴艾迪西暖通科技有限公司开立募集资金监管专户, 用于监管募投项目资金的使用, 账号为 860037975518094001。

截至 2010 年 12 月 31 日止, 募集资金存储情况如下:

金额单位: (人民币)万元

银行名称	银行帐号	余额
中国银行股份有限公司玉环支行(专户存款)	840025430508094001	217, 370, 106. 00
中国银行股份有限公司海盐支行(监管专户)	860037975518094001	78, 902, 731. 69
合计		296, 272, 837. 69

(1) 首次公开发行募集资金项目的资金使用情况

募集资金总额				47, 354.17		本年度投入募集资金总额				4, 451.09		
变更募集资金总额				—		已累计投入募集资金总额				4, 451.09		
变更募集资金总额比例				—								
承诺投资项目	是否已变更项目(含部分变更)	募集资金承诺投资总额	调整后投资总额	截止期末承诺投入金额(1)	本年度投入金额	截止期末累计投入金额(2)	截止期末累计投入金额与承诺投入金额的差额(3) = (2)-(1)	截止期末投入进度(%) (4) = (2)/(1)	项目达到预定可使用状态日期	本年度实现的效益	是否达到预计效益	项目可行性是否发生重大变化
年产7580万套水暖器材生产线项目一期(4500万)	未发生变更	34,000.00	未调整	7,920.90	4,451.09	4,451.09	3,469.81	56.19%	2011年	—	—	未发生重大变化
合计	—	34,000.00	—	7,920.90	4,451.09	4,451.09	3,469.81	—	—	—	—	—
未达到计划进度原因(分具体项目)				由于募集资金到位时间和施工设计完成时间晚于预期,使得工程建设进度晚于预期。								
项目可行性发生重大变化的情况说明				未发生重大变化变化。								
募集资金投资项目实施变更情况				未发生变更。								
募集资金投资项目实施方式调整情况				未调整。								
募集资金投资项目先期投入及置换情况				置换先期项目资金投入2,921.29万元。								
用超额募集资金归还银行借款及补充流动资金情况				归还银行借款及补充流动资金13,354.17万元。								
项目实施出现募集资金结余的金额及原因				不适用。								
尚未使用的募集资金用途及去向				玉环中行募集资金专户余额21,737.01万元,海盐中行监管专户余额7,890.27万元。								

(2) 项目变更情况：无

(3) 项目的预期收益：

本项目正按照《项目可行性研究报告》进度向前推进，尚未产生收益。按照《项目可行性研究报告》测算，募投项目建成后，达产年年实现营业收入 60,153.00 万元（不含税），年平均利润总额 9,855.00 万元，年均净利润 7,391.00 万元，项目财务内部收益率 21.72%，投资回收期为 5.73 年。各项技术经济指标表明，该项目投资效果比较好，经济效益明显。

(4) 会计师事务所对募集资金年度专项审核的结论性意见

经审核，中准会计师事务所有限公司出具了会审字【2011】1022 号《募集资金年度存放及使用情况鉴证报告》，审核结论：我们认为，艾迪西公司截至 2010 年 12 月 31 日止的募集资金年度使用情况专项报告已经按照深圳证券交易所《中小企业板上市公司规范运作指引》及相关格式指引的要求编制，在所有重大方面公允反映了艾迪西公司截至 2010 年 12 月 31 日止的募集资金年度使用情况。

4、中国建银投资证券有限责任公司对募集资金年度专项核查报告经核查，中投证券认为：艾迪西 2010 年度募集资金的存放与使用符合《深圳证券交易所股票上市规则》、《深圳证券交易所中小企业板保荐工作指引》、《深圳证券交易所中小企业板上市公司规范运作指引》等规范性文件的规定，对募集资金进行了专户存储和专项使用，不存在变相改变募集资金用途和损害股东利益的情况，不存在违规使用募集资金的情形，艾迪西编制的《募集资金存放与使用情况的专项报告》中关于公司 2010 年度募集资金管理与使用情况的披露与实际情况相符。

(二) 重大非募集资金投资项目情况

报告期内，公司无重大非募集资金投资项目。

三、 董事会日常工作

(一) 董事会的会议情况及决议内容

报告期内，公司共召开 7 次董事会会议，会议的通知、召开、表决程序以及会议的提案、议案等符合《公司法》、《公司章程》、《董事会议事规则》等法律、法规的规定和监管部门的规范要求。

1. 首届第八次临时董事会会议

2010年1月25日，公司首届第八次临时董事会会议以现场会议的方式召开，董事长李家德先生主持会议。会议应出席董事9名，亲自出席董事9名，公司监事、高管列席了本次会议。经与会董事审议，以投票表决方式通过如下议案：

- (1) 《关于嘉兴艾迪西收购上海奥新阀门制造有限公司经营性资产的议案》；
- (2) 《关于设立上海艾迪西流体控制有限公司的议案》。

2. 首届第四次董事会

2010年2月22日，公司首届第四次董事会会议以现场会议的方式召开，董事长李家德先生主持会议。会议应出席董事9名，亲自出席董事9名，公司监事、高管列席了本次会议。经与会董事审议，以投票表决方式通过如下议案：

- (1) 《公司2009年度总经理工作报告》；
- (2) 《公司2009年度董事会工作报告》；
- (3) 《公司独立董事2009年度述职报告》；
- (4) 《公司2009年度财务决算及2010年财务预算报告》；
- (5) 《公司2010年度生产经营计划及投资计划》；
- (6) 《公司2009年度利润分配预案》；
- (7) 《关于2010年度公司申请银行贷款的议案》；
- (8) 《关于2010年度公司对外担保的议案》；
- (9) 《关于续聘会计师事务所及审计费用的议案》；
- (10) 《关于提前启动募集资金投资项目的议案》；
- (11) 《关于变更公司发行前滚存利润分配方案的议案》；
- (12) 《关于召开2009年度股东大会的议案》。

3. 首届第九次临时董事会会议

2010年6月17日，公司首届第九次临时董事会会议以现场会议的方式召开，董事长李家德先生主持会议。会议应出席董事9名，亲自出席董事9名，公司监事、高管列席了本次会议。经与会董事审议，以投票表决方式通过如下议案：

- (1) 《关于首次公开发行股票（A股）发行数量的议案》。

4. 首届第十次临时董事会会议

2010年7月25日，公司首届第十次临时董事会会议以通讯的方式召开，董事长李家德先生主持会议。会议应出席董事9名，亲自出席董事9名，公司监事、高管列席了本

次会议。经与会董事审议，以投票表决方式通过如下议案：

(1) 《关于审议公司 2007 年度、2008 年度、2009 年度、2010 年 1-6 月经审计财务报表的议案》；

(2) 《关于嘉兴艾迪西向银行申请综合授信融资的议案》；

(3) 《关于向嘉兴艾迪西提供担保的议案》；

(4) 《关于向希望小学捐款的议案》；

(5) 《关于提名公司证券事务代表的议案》。

5. 首届第五次董事会会议

2010 年 9 月 28 日公司首届第五次董事会会议以现场结合通讯的方式召开，董事长李家德先生主持会议。会议应出席董事 9 名，亲自出席董事 9 名，公司监事、高管列席了本次会议。经与会董事审议，以投票表决方式通过如下议案：

(1) 《关于用募集资金置换预先投入募集资金投资项目的自筹资金的议案》

(2) 《关于使用募集资金向嘉兴艾迪西暖通科技有限公司增资的议案》；

(3) 《关于用超募资金归还银行贷款及补充流动资金的议案》；

(4) 《关于修订〈董事会秘书工作制度〉的议案》；

(5) 《关于修订〈董事会议事规则〉的议案》；

(6) 《关于修订〈独立董事制度〉的议案》；

(7) 《关于修订〈股东大会议事规则〉的议案》；

(8) 《关于修订公司章程（草案）及办理工商变更登记的议案》；

(9) 《提议召开 2010 年第一次临时股东大会的议案》。

本次会议决议公告刊登于 2010 年 9 月 28 日的《中国证券报》、《证券时报》和巨潮资讯网。

6. 首届第十一次临时董事会会议

2010 年 10 月 18 日，公司首届第十一次临时董事会会议以现场结合通讯的方式召开，董事长李家德先生主持会议。会议应出席董事 9 名，亲自出席董事 9 名，公司监事、高管列席了本次会议。经与会董事审议，以投票表决方式通过如下议案：

(1) 《公司 2010 年第三季度报告》；

(2) 《关于上海奥新与子公司嘉兴艾迪西日常关联交易的议案》；

(3) 《关于对外投资设立长岭绿海新能源股份有限公司的议案》。

本次会议决议公告刊登于 2010 年 10 月 20 日的《中国证券报》、《证券时报》和巨潮资讯网。

7. 首届第六次董事会会议

2010 年 12 月 5 日公司首届第六次董事会会议以现场的方式召开，董事长李家德先生主持会议。会议应出席董事 9 名，亲自出席董事 9 名，公司监事、高管列席了本次会议。经与会董事审议，以投票表决方式通过如下议案：

- (1) 《关于对外投资设立安住（上海）水暖卫浴销售有限公司的议案》；
- (2) 《关于对外投资设立罗曼迪西（中国）水暖洁具有限公司的议案》。

本次会议决议公告刊登于 2010 年 10 月 20 日的《中国证券报》、《证券时报》和巨潮资讯网。

（四）专业委员会履职情况

1、 战略委员会履职情况

报告期内，战略委员会召开了相关会议，对公司所处行业进行了深入分析研究，为公司发展战略的实施提出了合理的建议。

2、 审计委员会履职情况

报告期内，审计委员会根据《公司法》、中国证监会《上市公司治理准则》及《董事会审计委员会工作细则》、《董事会审计委员会年报工作规程》的有关规定，积极履行职责。报告期内审查了公司内部控制制度及执行情况，审核了公司所有重要的会计政策，定期了解公司财务状况和经营情况，督促和指导内部审计部门对公司财务管理运行情况进行定期和不定期的检查和评估，委员会认为公司内部控制基本体现了完整性、合理性，不存在重大缺陷。

- (1) 与会计师事务所就年度审计报告编制进行沟通与交流，出具了书面审核意见；
- (2) 与公司审计部就募集资金存放与使用、公司的内部控制制度的完善与执行保持沟通；
- (3) 审议公司内审部门提交的季度计划、总结；
- (4) 对会计师事务所的工作进行评价说明，并向董事会提续聘议案。

3、 薪酬与考核委员会履职情况

薪酬与考核委员会对公司董事、监事和高级管理人员的薪酬方案及薪酬情况进行了审核，认为其薪酬标准和年度薪酬总额的确定与薪酬方案以及发放跟各自的岗位履职情况相

结合，符合相关薪酬管理规定。

4、提名委员会履职情况

报告期内，提名委员会按照《董事会提名委员会议事细则》履行职责。

四、董事会 2010 年利润分配或资本公积金转增股本预案

经中准会计师事务所有限公司审计，公司报告期内实现净利润 39,483,443.36 元，提取法定盈余公积 3,948,344.34 元，加上期初未分配利润 101,134,800.08 元，减去本年度分配 2009 年度现金红利 15,000,000.00 元，本年度末可供股东分配的利润总额为 121,669,899.10 元。

公司拟以 2010 年末公司总股本 160,000,000 股为基数，向全体股东每 10 股派发现金 3.00 元（含税），不派送红股，本次利润分配 48,000,000.00 元，利润分配后，剩余未分配利润 73,669,899.10 元转入下一年度；同时以资本公积金向全体股东每 10 股转增 2 股，转增后，公司资本公积金由 436,556,334.52 元减少为 404,556,334.52 元。

本次利润分配预案须经公司 2010 年年度股东大会审议批准后实施。

公司前三年利润分配情况如下表所示：

单位：（人民币）元

分红年度	现金分红金额（含税）	分红年度合并报表中归属于上市公司股东的净利润	占合并报表中归属于上市公司股东的净利润的比率	年度可分配利润
2009 年	15,000,000.00	61,425,695.53	24.42%	117,867,987.48
2008 年	40,000,000.00	151,910,063.92	26.33%	133,890,877.98
2007 年	13,000,000.00	33,066,655.52	39.31%	24,549,453.12
最近三年累计现金分红金额占最近年均净利润的比例（%）			82.79%	

五、内幕信息知情人管理制度的执行情况

根据中国证监会和深圳证券交易所等监管部门的要求，已经制定了《内幕信息知情人管理制度》和《特定对象来访接待管理制度》，并严格按照上述制度和有关规定做好内幕信息知情人管理。报告期内，公司未发现内幕信息知情人在影响公司股价的重大敏感信息披露

露前利用内幕信息买卖公司股份的情况，也没有收到监管部门因上述原因而出具的查处和整改情况。

六、 其他需要披露的事项

（一）报告期内，公司严格按照《浙江艾迪西流体控制股份有限公司投资者关系工作制度》的要求，认真做好投资者关系管理。公司董事会 秘书为投资者关系管理负责人，公司证券投资部负责投资者关系管理的日常事务。

（二）报告期内，公司指定信息披露报纸为《证券时报》《证券日报》《中国证券报》和巨潮资讯网 (<http://www.cninfo.com.cn>)。

第八节 监事会工作报告

一、监事会会议情况

2010 年，公司监事会共召开 4 次会议，召开情况如下：

1. 首届第四次监事会

公司首届第四次监事会会议于 2010 年 2 月 22 日召开，由吴传铨先生主持，出席本次会议的监事应到 3 名，实到 3 名，会议审议通过了如下决议：

- (1) 《公司 2009 年度监事会工作报告》；
- (2) 《公司 2009 年度董事会工作报告》；
- (3) 《关于变更公司发行前滚存利润分配方案的议案》。

2. 首届第五次监事会

公司首届第五次监事会会议 2010 年 7 月 25 日召开，由吴传铨先生主持，出席本次会议的监事应到 3 名，实到 3 名，会议审议通过了如下决议：

(1) 《关于审议公司 2007 年度、2008 年度、2009 年度、2010 年 1-6 月经审计财务报表的议案》。

3. 首届第六次监事会

公司首届第六次监事会会议于 2010 年 9 月 28 日召开，由吴传铨先生主持，出席本次会议的监事应到 3 名，实到 3 名，会议审议通过了如下决议：

- (1) 《关于用募集资金置换预先投入募集资金投资项目的自筹资金的议案》；
- (2) 《关于用超募资金归还银行贷款及补充流动资金的议案》。

4. 首届第七次监事会

公司首届第七次监事会会议于 2010 年 10 月 18 日召开，由吴传铨先生主持，出席本次会议的监事应到 3 名，实到 3 名，会议审议通过了如下决议：

- (1) 《公司 2010 年第三季度报告》。

二、监事会对公司依法运作情况的独立意见

1. 公司依法运作情况

报告期内，公司监事会根据国家有关法律法规及《公司章程》、《监事会议事规则》等

有关法律、法规规定，通过列席公司董事会及股东大会、查阅公司财务报表，对公司的决策程序、内部控制制度和公司董事、总经理及公司其他高级管理人员执行公司职务的行为，进行了相应的检查和监督。监事会认为：公司董事会能够严格按照《公司法》、《公司章程》等法律、法规的规定进行规范运作，认真执行股东大会通过的各项决议，逐步完善内部管理，建立较好的内部管理机制，决策程序符合法律法规的要求。公司董事、经理和其他高管人员履行了诚信勤勉义务，未发现违反法律法规，滥用职权，损害公司和股东利益的情况发生。

2. 对检查公司财务状况的独立意见

报告期内，监事会对公司及控股子公司的财务情况进行了检查，并审核了年度财务报告，监事会认为，公司财务制度完备、管理规范。利润分配方案符合公司实际。中准会计师事务所有限公司出具的审计报告真实、客观的反映了公司财务状况和经营业绩。

3. 公司募集资金使用情况

监事会对募集资金的使用和管理进行了监督和检查，认为公司在报告期内，严格按照各项法律法规管理和使用募集资金，公司董事会编制的《关于募集资金存放与使用情况的专项报告》及会计师事务所出具的专项鉴证报告与公司募集资金的实际使用情况相符。公司募集资金实际投入项目与承诺投入项目一致，没有发生变更投资项目的情况。本公司募集资金使用和监管执行情况良好，不存在未及时、真实、准确、完整披露募集资金使用的情况，而且募集资金管理不存在违规情形。

4. 对公司关联交易情况的独立意见

报告期内，公司无重大关联交易，不存在损害公司利益以及其他非关联股东的利益。

5. 对公司收购、出售资产情况的独立意见

报告期内，公司没有收购、出售资产事项。

6. 股东大会决议执行情况

报告期内，公司监事会对股东大会的决议执行情况进行了监督，监事会认为：公司董事会能够认真履行股东大会的有关决议，未发生有损股东利益的行为。

7. 对公司内部控制自我评价的意见

监事会认为：公司已经建立了较为完善的内部控制体系并能得到有效的执行。公司内部控制的自我评价报告真实、客观地反映了公司内部控制制度的建设及运行情况。

三、 2011 年度工作计划

本届监事会将继续严格按照《公司法》、《公司章程》和国家有关法规政策的规定，忠实履行自己的职责，进一步促进公司的规范运作。公司监事会将坚决贯彻公司既定的战略方针，严格遵照国家法律法规和《公司章程》赋予监事会的职责，督促公司规范运作，完善公司法人治理结构，为维护股东和公司的利益及促进公司的可持续发展而努力工作。

2011 年的主要工作计划有：

1. 狠抓监事的学习。随着公司上市，公司面临着更加有利的市场竞争环境，同时也面临着更多监管和更大的挑战，公司监事会成员将加强自身的学习，适应形势需要加强对公司董事和高管人员的监督和检查，保证公司股东利益最大化。

2. 加强对公司投资、财产处置、收购兼并、关联交易等重大事项的监督。上述事项关系到公司长期经营的稳定性和持续性，对公司的经营运作可能产生重大的影响，公司监事会将加强对上述重大事项的监督，确保公司执行有效的内部监控措施，防范或有风险。

2011 年是公司上市后的第一年，监事会成员将认真履行好监督职责，督促公司规范运作，通过公司全体员工的共同努力，圆满完成公司各项经营目标，实现公司经营管理目标。

第九节 重要事项

一、重大诉讼、仲裁情况

报告期内，公司无重大诉讼、仲裁事项。

二、破产重整相关事项

报告期内，公司无破产重整事项。

三、投资金融企业和拟上市公司、证券投资情况

报告期内，公司未发生买卖其他上市公司股份或参股商业银行、证券公司、保险公司、信托公司和期货公司等金融企业股权的事项。

四、收购及出售资产、企业合并事项

报告期内，公司无收购及出售资产吸收合并事项。

五、股权激励计划实施情况

报告期内，公司未实行股权激励计划。

六、重大关联交易事项

报告期内，公司未发生累计关联交易总额高于 3,000 万元且占公司最近一期经审计净资产值 5%以上的重大关联交易事项。

（一）日常经营相关的关联交易

1、关联方：上海奥新阀门制造有限公司

2、关联关系：上海奥新阀门制造有限公司系本公司子公司—上海艾迪西流体控制有限公司高管所控股的公司。

3、审议程序：经公司首届 第 11 次董事会临时会议审议通过，具体内容详见 2010 年 4 月 9 日的《证券时报》和巨潮资讯网 (<http://www.cninfo.com.cn>)。

4、发生的必要性、持续性以及相关影响

本公司子公司嘉兴艾迪西暖通科技有限公司（以下简称“嘉兴艾迪西”）与上海奥新阀门制造有限公司（以下简称“上海奥新”）于 2010 年 2 月 7 日签订《资产转让协议》，由嘉兴艾迪西收购上海奥新经营性资产，上述资产收购事项已经本公司首届董事会第八次临时会议审议通过。

上海奥新全部经营性资产已于 2010 年 2 月全部转让予嘉兴艾迪西，上海奥新全部经营业务亦将由本公司新设子公司上海艾迪西流体控制有限公司（以下简称“上海艾迪西”）或其他子公司所承接，其后上海奥新将停止一切经营活动并最终注销。

在过渡期内（2010 年 2 月 7 日至 2011 年 2 月 7 日）上海奥新将最低限度运营且其所从事业务仅限于履行完毕 2010 年 6 月 30 日前签订的销售合同；鉴于目前贸易公司上海艾迪西处于设立之初，尚未正式开展经营活动，且上海奥新为履行 2010 年 6 月 30 日前签订的销售合同需采购铁阀产品，嘉兴艾迪西所生产之铁阀产品在过渡期内将销售给上海奥新，预计过渡期内嘉兴艾迪西向上海奥新出售铁阀产品之过渡期日常交易总金额不超过人民币 800 万元。

5、实际履行情况

（1）销售商品

关联方	关联交易内容	关联交易定价方式及决策程序	2010 年度		2009 年度	
			金额	占同类交易金额的比例	金额	占同类交易金额的比例
上海奥新	铁阀销售	市场价	5,053,848.53	0.44%	-	-

注：2010 年 10 月 13 日，公司首届董事会第十一次临时会议决议通过《关于上海奥新与子公司嘉兴艾迪西过渡期日常交易的议案》。同意在 2010 年 2 月 7 日至 2011 年 2 月 7 日过渡期间（上海奥新全部经营性资产 2010 年 2 月全部转让予嘉兴艾迪西后一年），公司子公司嘉兴艾迪西向子公司上海艾迪西总经理刘卫理先生实际控制的企业上海奥新出售铁阀产品之交易总金额不超过 800 万元人民币。

（2）采购商品接受劳务

关联方	关联交易内容	关联交易定价方式及决策程序	2010 年度		2009 年度	
			金额	占同类交易金额的比例	金额	占同类交易金额的比例
上海奥新	铁阀原料和产品等	评估价	5,538,412.53	0.57%	-	-
上海奥新	铁阀原料和产品等	市场价	226,484.14	0.02%	-	-

注：2010 年 2 月 7 日，嘉兴艾迪西和上海奥新签订资产转让协议，嘉兴艾迪西受让上海奥新存货、固定资产及专利所有权，转让价款合计为 1200 万元，转让价格以中天华评估事务所有限公司出具的中

天华资评报字（2010）第 1006 号《资产评估报告》为参考依据确定。上述向上海奥新采购铁阀原料及产品交易中，属于协议范围内的存货采购按评估价，不属于协议范围内的存货采购则按市场价。

（3）购买无形资产、固定资产

关联方	关联交易内容	关联交易定价方式及决策程序	2010 年度		2009 年度	
			金额	占同类交易金额的比例	金额	占同类交易金额的比例
上海奥新	固定资产	评估价	4,894,708.42	26.40%	-	-
上海奥新	专利权	评估价	356,037.00	7.69%	-	-
刘卫理	商标	评估价	2,780,000.00	60.05%	-	-

2010 年 2 月 7 日，嘉兴艾迪西和刘卫理签订商标转让协议，嘉兴艾迪西受让刘卫理奥新商标，转让价款为 278 万元，转让价格以中天华评估事务所有限公司出具的中天华资评报字（2010）第 1006 号《资产评估报告》为参考依据确定。

2010 年 2 月 7 日，2010 年 2 月 7 日，嘉兴艾迪西和上海奥新签订资产转让协议，嘉兴艾迪西受让上海奥新存货、固定资产及专利所有权，转让价款合计为 1200 万元，转让价格以中天华评估事务所有限公司出具的中天华资评报字（2010）第 1006 号《资产评估报告》为参考依据确定。

（二）、控股股东、实际控制人及其附属企业非经营性资金占用情况会计师核查意见



专项说明

中准专审字(2011)1021号

浙江艾迪西流体控制股份有限公司全体股东:

我们接受委托,依据中国注册会计师审计准则审计了贵公司2010年12月31日的资产负债表及合并资产负债表、2010年度的利润表及合并利润表、股东权益变动表及合并股东权益变动表和现金流量表及合并现金流量表,并于2011年3月4日签发了中准审字(2011)1177号标准无保留意见的审计报告。

根据中国证券监督管理委员会及国务院国有资产监督管理委员会《关于规范上市公司与关联方资金往来及上市公司对外担保若干问题的通知》(证监发[2003]56号文)的要求,贵公司编制了列示于本专项说明所附的截至2010年12月31日止贵公司控股股东及其他关联方资金占用情况汇总表(以下简称“情况表”)。

如实编制和对外披露情况表并确保其真实、合法及完整是贵公司的责任。我们对情况表所载资料与我所审计贵公司2010年度财务报告时所复核的会计资料和经审计的财务报告的相关内容进行了核对,在所有重大方面没有发现不一致之处。除了对贵公司实施2010年度会计报表审计中所执行的对关联方交易有关的审计程序外,我们并未对情况表所载资料执行额外的审计程序,为了更好地理解贵公司的控股股东及其他关联方占用资金情况,后附情况表应当与已审计的会计报表一并阅读。

本专项说明仅作为贵公司披露控股股东及其他关联方占用资金情况之用,不得用作任何其他目的。

附件:浙江艾迪西流体控制股份有限公司2010年度控股股东及其他关联方资金占用情况汇总表



中国注册会计师:



中国注册会计师:



二零一一年三月四日

浙江艾迪西流体控制股份有限公司 2010 年度控股股东及其他关联方资金占用情况汇总表

单位：万元

资金占用方类别	资金占用方名称	占用方与上市公司的关联关系	上市公司核算的会计科目	2009 年年初占用资金余额	2010 年度占用累计发生金额（不含占用资金利息）	2010 年度占用资金的利息	2010 年度偿还累计发生金额	2010 年期末占用资金余额	占用形成原因	占用性质
控股股东、实际控制人及其附属企业	-	-	-	-	-	-	-	-	-	-
	小计			-	-	-	-	-	-	-
上市公司的子公司及其附属企业	北京艾迪西	子公司	应收股利	1,500.00	800.00	-	1,500.00	800.00	分红股利	非经营性占用
	宁波艾迪西	子公司	应收股利	-	2,000.00	-	808.28	1,191.72	分红股利	非经营性占用
	香港艾迪西	子公司	应收账款	1,031.33	10,402.68	-	11,096.59	337.42	销售货物	经营性占用
	宁波艾迪西	子公司	应收账款	781.05	12,154.33	-	11,355.92	1,579.46	销售货物	经营性占用
	北京艾迪西	子公司	应收账款	246.03	2,365.38	-	2,306.85	304.56	销售货物	经营性占用
	艾迪西盛大	子公司	应收账款	3.94	182.31	-	185.62	0.63	销售货物	经营性占用
	艾迪西万达	子公司	应收账款	327.38	1,105.55	-	1,404.61	28.32	销售货物	经营性占用
	嘉兴艾迪西	子公司	应收账款	-	18.86	-	18.86	-	销售货物	经营性占用
	上海艾迪西	子公司	其他应收款	-	68.30	-	68.30	-	往来款	非经营性占用
	艾迪西万达	子公司	其他应收款	1,987.68	12,572.13	-	6,359.64	8,200.17	往来款	非经营性占用
	北京艾迪西	子公司	其他应收款	815.17	2.68	-	210.96	606.89	往来款	非经营性占用
	嘉兴艾迪西	子公司	其他应收款	-	1,332.34	-	1,332.34	-	往来款	非经营性占用
	宁波艾迪西	子公司	其他应收款	-	2,502.85	-	1,507.37	995.48	往来款	非经营性占用
		小计			6,692.58	45,507.41	-	38,155.34	14,044.65	-
关联自然人及其控制的法人	-	-	-	-	-	-	-	-	-	-
	小计			-	-	-	-	-	-	-
其他关联人及其附属企业	上海奥新	其他关联方	应收账款	-	591.30	-	575.76	15.54	销售货物	经营性占用
	小计			-	591.30	-	575.76	15.54	-	-
总计				6,692.58	46,098.71	-	38,731.10	14,060.19	-	-

注：上表中台州艾迪西盛大软管有限公司简称为“艾迪西盛大”，台州艾迪西万达阀门有限公司简称为“艾迪西万达”，宁波艾迪西国际贸易有限公司简称为“宁波艾迪西”，北京艾迪西暖通科技有限公司简称为“北京艾迪西”，嘉兴艾迪西暖通科技有限公司简称为“嘉兴艾迪西”，香港艾迪西国际有限公司简称为“香港艾迪西”，上海艾迪西流体控制有限公司简称为“上海艾迪西”，上海奥新阀门制造有限公司简称为“上海奥新”。

(三) 报告期内, 公司无其他重大关联交易。

七、 重大合同及其履行情况

(一) 报告期内, 公司未发生或以前期间发生但延续到报告期的托管、承包、租赁其他公司资产或其他公司托管、承包、租赁公司资产的事项。

(二) 重大担保

单位:(人民币) 万元

公司对外担保情况 (不包括对子公司的担保)								
担保对象名称	担保额度 相关公告 披露日和 编号	担保额度	实际发生 日期 (协 议签署 日)	实际担保金额	担保类 型	担保 期	是否 履行 完毕	是否 为 关联 方 担保 (是 或否)
无								
报告期内审批的对外担保额度合计 (A1)			0	报告期内对外担保实际发生额合计 (A2)			0	
报告期末已审批的对外担保额度合计 (A3)			0	报告期末实际对外担保余额合计 (A4)			0	
公司对子公司的担保情况								
担保对象名称	担保额度 相关公告 披露日和 编号	担保额度	实际发生日 期 (协议签署 日)	实际担保金额	担保类型	担保期	是否 履行 完毕	是否 为关 联方 担保 (是或 否)
艾迪西 万达		人民币 4000 万元	2009-6-10	人民币 4000 万 元	信用担保	3 年	否	是
艾迪西 盛大		人民币 500 万元	2009-6-17	人民币 500 万 元	信用担保	2 年	否	是
艾迪西 盛大		人民币 1000 万元	2010-6-22	人民币 1000 万 元	信用担保	2 年	否	是
宁波艾 迪西		人民币 4500 万元	2009-8-12	人民币 4500 万 元	信用担保	1 年	是	是
宁波艾 迪西		人民币 2720 万元	2010-6-17	人民币 2720 万 元	信用担保	1 年	否	是
宁波艾 迪西		人民币 6000 万元	2010-11-1	人民币 6000 万 元	信用担保	1 年	否	是
嘉兴艾 迪西		人民币 17000 万 元	2010-7-26	人民币 17000 万元	信用担保	53 个月	否	是
报告期末已审批的对外担保额度合计 (A3)			43,500 万元	报告期末实际对外担保余额合计 (A4) 31,220 万元				
公司担保总额 (即前两大项的合计)								
报告期内审批的对外担保额度合计 (A1)			43,500 万元	报告期内对外担保实际发生额合计 (A2)				35720 万元
报告期末已审批的对外担保额度合计 (A3)			43,500 万元	报告期末实际对外担保余额合计 (A4)				31220 万元
实际担保总额 (即 A4+B4) 占公司净资产的比例						39.20%		
其中:								
为股东、实际控制人及其关联方提供担保的金额 (C)						0		
直接或间接为资产负债率超过 70% 的被担保对象提供的债务担保金额 (D)						0		
担保总额超过净资产 50% 部分的金额 (E)						0		
上述三项担保金额合计 (C+D+E)						0		

未到期担保可能承担连带清偿责任说明

公司仅为全资子公司提供担保, 所有未到期担保合同的担保对象均为公司全资子公司, 故不存在相关责任风险

(三) 独立董事对公司累计和当期对外担保情况的独立意见

根据中国证监会发[2003]56号《关于规范上市公司与关联方资金往来及上市公司对外担保若干问题的通知》、证监发[2005]120号《关于规范上市公司对外担保行为的通知》、《深圳证券交易所股票上市规则》的规定和要求, 我们作为公司的独立董事, 本着对公司、全体股东及投资者负责的态度, 按照实事求是的原则对公司截至2010年12月31日的对外担保情况和控股股东及其它关联方资金往来的情况进行了认真的检查, 对公司进行了必要的核查和问询后, 基于独立判断立场, 发表独立意见如下:

我们认为: 1、公司不存在为控股股东及本公司持股50%以下的其他关联方、任何非法人单位或个人提供担保的情况, 也无任何形式的对外担保事项, 公司累计和当期对外担保金额为零; 2、公司不存在控股股东及其他关联方非经营性占用公司资金的情况。

(四) 公司没有发生报告期内或报告期继续委托他人进行现金资产管理事项

(五) 无其它重大合同。

八、 公司或持股 5%以上股东在报告期内或持续到报告期内的承诺事项

承诺事项	承诺人	承诺内容	履行情况
发行时所作承诺	股东、实际控制人	一、股份限售承诺: (1) 实际控制人李家德、控股股东中加企业及其一致行动人高怡国际、高怡国际股东吴传铨承诺: 自公司股票上市之日起三十六个月内, 不转让或者委托他人管理其持有的公司股份, 也不由公司回购该部分股份。(2) 股东宁波鸿辉、宁波远见、宁波达人、以及董事、监事和高级管理人员宁波鸿辉股东刘子义、陈旭、夏涛, 宁波远见股东唐予松、朱红松、江雪云承诺: 自公司股票上市之日起十二个月内, 不转让或者委托他人管理其持有的公司股份, 也不由公司回购该部分股份。 二、避免同业竞争: 中加企业、高怡国际、SAXON、实际控制人李家德先生分别出具《避免同业竞争承诺函》, 承诺本公司、下属企业及李家德本人: (1) 不存在从事与股份公司相同或相似业务的情形, 与股份公司不构成同业竞争。(2) 现在及将来均不从事与股份公司可能发生同业竞争的任何业务, 不投资、合作经营、实际控制与股份公司业务相同或相似的其他任何企业; 不直接或间接进行或参与任何损害或可能损害股份公司利益的其他竞争行为。(3) 愿意承担因违反上述承诺而给股份公司造成的全部经济损失。	报告期内, 承诺人均严格履行所作的承诺
其他承诺 (含追加承诺)	公司	公司承诺在偿还银行贷款、补充流动资金后十二个月内, 不进行证券投资、委托理财、衍生品投资、创业投资等高风险投资。	报告期内, 承诺人均严格履行所作的承诺

九、公司聘任、解聘会计师事务所及支付给聘任会计师事务所的报酬情况

报告期内，公司续聘中准会计师事务所有限公司为 本公司财务审计机构，为公司 2010 年度提供审计服务的签字会计师为张福建、楼敏。

本年度公司支付给该所的报酬为人民币壹佰零伍万元整，其中上市验资及专项审计费用人民币叁拾伍万元整，2009 年度财务报告审计费用人民币叁拾万元整，2010 年度中期财务报告审计费用人民币肆拾万元整。

十、其他需要披露的事项

无

十一、报告期内已披露的重要信息索引

序 号	日 期	告 告 内 容
01	2010-9-14	股票交易异常波动公告
02	2010-9-30	关于公司签订募集资金三方监管协议的公告
03	2010-9-30	关于全资子公司嘉兴艾迪西暖通科技有限公司签订募集资金三方监管协议的公告
04	2010-9-30	关于使用募集资金置换预先已投入募投项目的自筹资金的公告
05	2010-9-30	关于超募资金归还银行贷款及补充公司流动资金的公告
06	2010-9-30	首届董事会第五次会议决议公告
07	2010-9-30	公司首届监事会第六次会议公告
08	2010-9-30	关于召开 2010 年第一次临时股东大会通知的公告
09	2010-10-16	关于公司传真号码变更的公告
10	2010-10-19	2010 年第一次临时股东大会决议公告
11	2010-10-20	首届董事会第十一次临时会议决议公告
12	2010-10-20	2010 年第三季度报告全文
13	2010-12-06	网下配售股票上市流通的提示性公告
14	2010-12-07	艾迪西：首届董事会第六次会议决议公告
15	2010-12-07	更正公告
16	2010-12-09	关于工商营业执照变更的公告

公司指定信息披露报纸为《证券时报》、《中国证券报》、《中国日报》， 指定信息披露网站为巨潮资讯 <http://www.cninfo.com.cn>。



审计报告

中准审字(2011)1177号

浙江艾迪西流体控制股份有限公司全体股东:

我们审计了后附的浙江艾迪西流体控制股份有限公司(以下简称“艾迪西股份公司”)财务报表,包括2010年12月31日的资产负债表及合并资产负债表,2010年度的利润表及合并利润表、股东权益变动表及合并股东权益变动表和现金流量表及合并现金流量表以及财务报表附注。

一、管理层对财务报表的责任

按照企业会计准则的规定编制财务报表是艾迪西股份公司管理层的责任。这种责任包括:(1)设计、实施和维护与财务报表编制相关的内部控制,以使财务报表不存在由于舞弊或错误而导致的重大错报;(2)选择和运用恰当的会计政策;(3)作出合理的会计估计。

二、注册会计师的责任

我们的责任是在实施审计工作的基础上对财务报表发表审计意见。我们按照中国注册会计师审计准则的规定执行了审计工作。中国注册会计师审计准则要求我们遵守职业道德规范,计划和实施审计工作以对财务报表是否不存在重大错报获取合理保证。审计工作涉及实施审计程序,以获取有关财务报表金额和披露的审计证据。选择的审计程序取决于注册会计师的判断,包括对由于舞弊或错误导致的财务报表重大错报风险的评估。在进行风险评估时,我们考虑与财务报表编制相关的内部控制,以设计恰当的审计程序,但目的并非对内部控制的有效性发表意见。审计工作还包括评价管理层选用会计政策的恰当性和作出会计估计的合理性,以及评价财务报表的总体列报。我们相信,我们获取的审计证据是充分、适当的,为发表审计意见提供了基础。

三、审计意见

我们认为,艾迪西股份公司财务报表已经按照企业会计准则的规定编制,在所有重大方面公允反映了艾迪西股份公司2010年12月31日的财务状况及合并财务状况,以及2010年度的经营成果及合并经营成果和现金流量及合并现金流量。

中准会计师事务所有限公司



中国注册会计师:



中国注册会计师:



二零一一年三月四日

合并资产负债表

编制单位：浙江艾迪西流体控制股份有限公司

单位：人民币元

资 产	注释	2010-12-31	2009-12-31
流动资产：			
货币资金	五、1	412,017,008.97	108,880,036.85
交易性金融资产	五、2	2,569,594.00	1,392,035.00
应收票据	五、3	30,000.00	-
应收账款	五、4	212,031,226.28	176,228,181.82
预付款项	五、5	13,464,804.11	1,797,253.08
应收利息		-	-
应收股利		-	-
其他应收款	五、6	43,641,578.96	22,494,831.75
存货	五、7	158,545,315.84	123,540,181.29
一年内到期的非流动资产		-	-
其他流动资产	五、8	926,229.59	593,134.14
流动资产合计		843,225,757.75	434,925,653.93
非流动资产：			
可供出售金融资产		-	-
持有至到期投资		-	-
长期应收款		-	-
长期股权投资		-	-
投资性房地产		-	-
固定资产	五、9	122,270,544.32	120,074,472.76
在建工程	五、10	34,004,078.55	1,424,676.07
工程物资		-	-
固定资产清理		-	-
生产性生物资产		-	-
油气资产		-	-
无形资产	五、11	73,588,000.44	71,468,478.35
开发支出		-	-
商誉		-	-
长期待摊费用	五、12	3,485,505.35	1,714,779.52
递延所得税资产	五、13	1,556,333.23	1,110,776.54
其他非流动资产		-	-
非流动资产合计		234,904,461.89	195,793,183.24
资产总计		1,078,130,219.64	630,718,837.17

公司法定代表人：

主管会计工作负责人：

会计机构负责人：

所附附注系财务报表组成部分

合并资产负债表（续）

编制单位：浙江艾迪西流体控制股份有限公司

单位：人民币元

负债和股东权益	注释	2010-12-31	2009-12-31
流动负债：			
短期借款	五、15	49,753,644.37	182,180,533.33
交易性金融负债	五、16	72,030.00	235,130.00
应付票据	五、17	8,200,000.00	33,880,000.00
应付账款	五、18	160,237,988.94	128,225,079.59
预收款项	五、19	972,001.33	997,452.54
应付职工薪酬	五、20	4,824,532.88	4,620,584.23
应交税费	五、21	2,527,045.57	8,087,653.32
应付利息	五、22	39,840.00	74,069.84
应付股利	五、23	-	-
其他应付款	五、24	8,364,675.05	8,388,704.03
一年内到期的非流动负债		-	-
其他流动负债		-	-
流动负债合计		234,991,758.14	366,689,206.88
非流动负债：			
长期借款	五、25	24,900,000.00	-
应付债券		-	-
长期应付款		-	-
专项应付款		-	-
预计负债		-	-
递延所得税负债	五、26	571,798.50	343,369.75
其他非流动负债	五、27	21,270,000.00	6,000,000.00
非流动负债合计		46,741,798.50	6,343,369.75
负债合计		281,733,556.64	373,032,576.63
股东权益：			
股本	五、28	160,000,000.00	120,000,000.00
资本公积	五、29	433,944,194.95	402,465.81
减：库存股		-	-
盈余公积	五、30	23,364,151.59	19,415,807.25
未分配利润	五、31	179,088,316.46	117,867,987.48
外币报表折算差额		-	-
归属于母公司股东权益合计		796,396,663.00	257,686,260.54
少数股东权益		-	-
股东权益合计		796,396,663.00	257,686,260.54
负债和股东权益总计		1,078,130,219.64	630,718,837.17

公司法定代表人：

主管会计工作负责人：

会计机构负责人：

所附附注系财务报表组成部分

母公司资产负债表

编制单位：浙江艾迪西流体控制股份有限公司

单位：人民币元

资 产	注释	2010-12-31	2009-12-31
流动资产：			
货币资金		241,421,462.95	38,342,245.70
交易性金融资产		94,600.00	46,390.00
应收票据		30,000.00	-
应收账款	六、1	39,979,929.43	39,103,969.45
预付款项		3,906,797.48	744,341.12
应收利息		-	-
应收股利		19,917,173.30	15,000,000.00
其他应收款	六、2	94,504,696.43	26,429,653.55
存货		74,892,651.04	53,391,218.28
一年内到期的非流动资产		-	-
其他流动资产		160,441.24	174,209.14
流动资产合计		474,907,751.87	173,232,027.24
非流动资产：			
可供出售金融资产		-	-
持有至到期投资		-	-
长期应收款		-	-
长期股权投资	六、3	266,032,476.38	118,325,464.78
投资性房地产		-	-
固定资产		68,679,685.81	69,333,489.31
在建工程		-	-
工程物资		-	-
固定资产清理		-	-
生产性生物资产		-	-
油气资产		-	-
无形资产		11,807,844.76	11,635,505.64
开发支出		-	-
商誉		-	-
长期待摊费用		518,937.73	615,587.99
递延所得税资产		1,217,115.19	686,283.70
其他非流动资产		-	-
非流动资产合计		348,256,059.87	200,596,331.42
资产总计		823,163,811.74	373,828,358.66

公司法定代表人：

主管会计工作负责人：

会计机构负责人：

所附注系财务报表组成部分

母公司资产负债表（续）

编制单位：浙江艾迪西流体控制股份有限公司

单位：人民币元

负债和股东权益	注释	2010-12-31	2009-12-31
流动负债：			
短期借款		-	41,901,154.20
交易性金融负债		11,370.00	-
应付票据		8,200,000.00	18,380,000.00
应付账款		40,019,548.66	42,036,519.55
预收款项		94,561.07	50,413.52
应付职工薪酬		2,580,857.89	2,385,952.07
应交税费		-31,771.20	2,718,851.86
应付利息		-	-
应付股利		-	-
其他应付款		30,684,670.11	22,783,296.25
一年内到期的非流动负债		-	-
其他流动负债		-	-
流动负债合计		81,559,236.53	130,256,187.45
非流动负债：			
长期借款		-	-
应付债券		-	-
长期应付款		-	-
专项应付款		-	-
预计负债		-	-
递延所得税负债		14,190.00	6,958.50
其他非流动负债		-	-
非流动负债合计		14,190.00	6,958.50
负债合计		81,573,426.53	130,263,145.95
股东权益：			
股本		160,000,000.00	120,000,000.00
资本公积		436,556,334.52	3,014,605.38
减：库存股		-	-
盈余公积		23,364,151.59	19,415,807.25
未分配利润		121,669,899.10	101,134,800.08
股东权益合计		741,590,385.21	243,565,212.71
负债和股东权益总计		823,163,811.74	373,828,358.66

公司法定代表人：

主管会计工作负责人：

会计机构负责人：

所附附注系财务报表组成部分

合并利润表

编制单位：浙江艾迪西流体控制股份有限公司

单位：人民币元

项 目	注释	2010 年度	2009 年度
一、营业总收入		1,152,373,198.71	753,669,529.71
其中：营业收入	五、32	1,152,373,198.71	753,669,529.71
利息收入		-	-
手续费及佣金收入		-	-
二、营业总成本		1,066,444,278.91	691,183,490.32
其中：营业成本	五、32	942,828,391.79	603,325,770.55
营业税金及附加	五、33	1,189,775.22	376,407.75
销售费用	五、34	29,206,071.43	22,955,005.13
管理费用	五、35	70,282,403.16	54,398,099.58
财务费用	五、36	18,865,817.48	8,165,748.22
资产减值损失	五、37	4,071,819.83	1,962,459.09
加：公允价值变动收益（损失以“-”填列）	五、38	1,340,659.00	-955,257.71
投资收益（损失以“-”填列）	五、39	7,459,522.29	-1,725,523.99
其中：对联营企业和合营企业投资收益		-	-
三、营业利润		94,729,101.09	59,805,257.69
加：营业外收入	五、40	6,206,819.35	18,975,184.20
减：营业外支出	五、41	1,173,376.75	1,175,891.13
其中：非流动资产处置损失		193,628.50	265,062.11
四、利润总额（亏损总额以“-”号填列）		99,762,543.69	77,604,550.76
减：所得税费用	五、42	19,593,870.37	14,761,193.24
五、净利润（净亏损以“-”填列）		80,168,673.32	62,843,357.52
归属于母公司股东的净利润		80,168,673.32	61,425,695.53
少数股东损益		-	1,417,661.99
被合并方在合并前实现的净利润		-	-
六、每股收益：			
（一）基本每股收益		0.60	0.51
（二）稀释每股收益		0.60	0.51
七、其他综合收益		-	-
八、综合收益总额		80,168,673.32	62,843,357.52
（一）归属于母公司股东的综合收益总额		80,168,673.32	61,425,695.53
（二）归属于少数股东的综合收益总额		-	1,417,661.99

注：编制合并报表的公司，只需计算、列报合并口径的基本每股收益和稀释每股收益，无需计算、列报母公司口径的基本每股收益和稀释每股收益。

公司法定代表人：

主管会计工作负责人：

会计机构负责人：

所附附注系财务报表组成部分

母公司利润表

编制单位：浙江艾迪西流体控制股份有限公司

单位：人民币元

项 目	注释	2010 年度	2009 年度
一、营业收入	六、4	327,248,316.08	243,083,654.72
减：营业成本	六、4	273,811,816.71	204,113,060.03
营业税金及附加		188,756.28	184,075.03
销售费用		3,822,057.60	2,863,443.07
管理费用		30,327,959.04	26,632,741.29
财务费用		3,679,475.12	2,669,383.39
资产减值损失		3,847,423.25	-429,365.65
加：公允价值变动收益（损失以“-”填列）		36,840.00	1,395,480.00
投资收益（损失以“-”填列）	六、5	28,198,280.00	70,102,989.96
其中：对联营企业和合营企业投资收益		-	-
二、营业利润		39,805,948.08	78,548,787.52
加：营业外收入		1,576,061.96	4,913,418.41
减：营业外支出		802,284.04	771,269.06
其中：非流动资产处置损失		-	147,443.04
三、利润总额（亏损总额以“-”号填列）		40,579,726.00	82,690,936.87
减：所得税费用		1,096,282.64	3,523,840.15
四、净利润（净亏损以“-”填列）		39,483,443.36	79,167,096.72
五、其他综合收益		-	-
六、综合收益总额		39,483,443.36	79,167,096.72

公司法定代表人：

主管会计工作负责人：

会计机构负责人：

所附附注系财务报表组成部分

合并现金流量表

编制单位：浙江艾迪西流体控制股份有限公司

单位：人民币元

项 目	注释	2010 年度	2009 年度
一、经营活动产生的现金流量：			
销售商品、提供劳务收到的现金		1,132,942,129.42	743,578,420.09
收到的税费返还		66,036,577.83	40,238,304.20
收到的其他与经营活动有关的现金	五、43	64,757,291.53	45,976,160.69
经营活动现金流入小计		1,263,735,998.78	829,792,884.98
购买商品、接受劳务支付的现金		1,018,962,186.94	632,338,569.67
支付给职工以及为职工支付的现金		81,644,757.26	60,709,298.21
支付的各项税费		39,815,015.75	29,156,903.39
支付的其他与经营活动有关的现金	五、44	104,888,253.51	62,630,951.09
经营活动现金流出小计		1,245,310,213.46	784,835,722.36
经营活动产生的现金流量净额		18,425,785.32	44,957,162.62
二、投资活动产生的现金流量：			
收回投资收到的现金		-	-
取得投资收益收到的现金		7,459,522.29	2,369,183.76
处置固定资产、无形资产等资产收回的现金		2,516,906.70	897,333.42
处置子公司及其他营业单位收到的现金		-	23,694.55
收到其他与投资活动有关的现金		-	-
投资活动现金流入小计		9,976,428.99	3,290,211.73
购建固定资产、无形资产等资产支付的现金		65,829,184.51	64,441,881.37
投资支付的现金		-	8,000,000.00
支付的其他与投资活动有关的现金	五、45	792,000.00	2,422,144.44
投资活动现金流出小计		66,621,184.51	74,864,025.81
投资活动产生的现金流量净额		-56,644,755.52	-71,573,814.08
三、筹资活动产生的现金流量：			
吸收投资收到的现金		480,000,000.00	-
取得借款收到的现金		399,764,977.41	291,517,284.38
收到的其他与筹资活动有关的现金	五、46	24,030,000.00	19,100,000.00
筹资活动现金流入小计		903,794,977.41	310,617,284.38
偿还债务支付的现金		504,459,007.75	201,000,516.10
分配股利、利润或偿还利息支付的现金		23,556,510.35	44,082,701.44
支付的其他与筹资活动有关的现金	五、47	6,208,270.86	39,708,299.85
筹资活动现金流出小计		534,223,788.96	284,791,517.39
筹资活动产生的现金流量净额		369,571,188.45	25,825,766.99
四、汇率变动对现金及现金等价物的影响		-4,977,246.13	-2,498,712.69
五、现金及现金等价物净增加额		326,374,972.12	-3,289,597.16
加：期初现金及现金等价物余额		84,850,036.85	88,139,634.01
六、期末现金及现金等价物余额		411,225,008.97	84,850,036.85

公司法定代表人：

主管会计工作负责人：

会计机构负责人：

所附附注系财务报表组成部分

母公司现金流量表

编制单位：浙江艾迪西流体控制股份有限公司

单位：人民币元

项 目	注释	2010 年度	2009 年度
一、经营活动产生的现金流量：			
销售商品、提供劳务收到的现金		358,544,700.62	277,923,099.45
收到的税费返还		3,535,843.64	551,666.11
收到的其他与经营活动有关的现金		251,186,486.21	108,302,572.48
经营活动现金流入小计		613,267,030.47	386,777,338.04
购买商品、接受劳务支付的现金		319,079,904.33	185,021,531.04
支付给职工以及为职工支付的现金		34,467,126.44	27,506,278.57
支付的各项税费		8,005,307.23	9,578,427.81
支付的其他与经营活动有关的现金		304,793,552.25	110,274,490.15
经营活动现金流出小计		666,345,890.25	332,380,727.57
经营活动产生的现金流量净额		-53,078,859.78	54,396,610.47
二、投资活动产生的现金流量：			
收回投资收到的现金		-	-
取得投资收益收到的现金		23,281,106.70	61,883,308.49
处置固定资产、无形资产等资产收回现金净额		-	1,316,378.85
处置子公司及其他营业单位收到的现金净额		-	23,694.55
收到的其他与投资活动有关的现金		-	-
投资活动现金流入小计		23,281,106.70	63,223,381.89
购建固定资产、无形资产等资产支付的现金		11,250,920.69	9,431,607.82
投资支付的现金		168,836,572.97	45,403,822.00
支付的其他与投资活动有关的现金		-	-
投资活动现金流出小计		180,087,493.66	54,835,429.82
投资活动产生的现金流量净额		-156,806,386.96	8,387,952.07
三、筹资活动产生的现金流量：			
吸收投资收到的现金		480,000,000.00	-
取得借款收到的现金		77,790,917.10	89,683,585.30
收到的其他与筹资活动有关的现金		24,030,000.00	11,100,000.00
筹资活动现金流入小计		581,820,917.10	100,783,585.30
偿还债务支付的现金		119,660,851.80	80,358,110.38
分配股利、利润或偿还利息支付的现金		18,313,733.82	38,527,265.24
支付的其他与筹资活动有关的现金		6,208,270.86	38,962,361.89
筹资活动现金流出小计		144,182,856.48	157,847,737.51
筹资活动产生的现金流量净额		437,638,060.62	-57,064,152.21
四、汇率变动对现金及现金等价物的影响		-643,596.63	238,330.03
五、现金及现金等价物净增加额		227,109,217.25	5,958,740.36
加：期初现金及现金等价物余额		14,312,245.70	8,353,505.34
六、期末现金及现金等价物余额		241,421,462.95	14,312,245.70

公司法定代表人：

主管会计工作负责人：

会计机构负责人：

所附附注系财务报表组成部分

2010 年度合并股东权益变动表

编制单位：浙江艾迪西流体控制股份有限公司

单位：人民

币元

项 目	归属于母公司股东权益								少数股 东权益	股东权益合计
	股本	资本公积	减：库 存股	专项 储备	盈余公积	一般风 险准备	未分配利润	其他		
一、上年年末余额	120,000,000.00	402,465.81	-	-	19,415,807.25	-	117,867,987.48	-	-	257,686,260.54
加：会计政策变更	-	-	-	-	-	-	-	-	-	-
前期差错更正	-	-	-	-	-	-	-	-	-	-
其他	-	-	-	-	-	-	-	-	-	-
二、本年年初余额	120,000,000.00	402,465.81	-	-	19,415,807.25	-	117,867,987.48	-	-	257,686,260.54
三、本年增减变动金额(减少以“-” 填列)	40,000,000.00	433,541,729.14	-	-	3,948,344.34	-	61,220,328.98	-	-	538,710,402.46
(一) 净利润	-	-	-	-	-	-	80,168,673.32	-	-	80,168,673.32
(二) 其他综合收益	-	-	-	-	-	-	-	-	-	-
上述(一)(二)小计	-	-	-	-	-	-	80,168,673.32	-	-	80,168,673.32
(三) 所有者投入和减少资本	40,000,000.00	433,541,729.14	-	-	-	-	-	-	-	473,541,729.14
1. 所有者投入资本	40,000,000.00	433,541,729.14	-	-	-	-	-	-	-	473,541,729.14
2. 股份支付计入所有者权益的金额	-	-	-	-	-	-	-	-	-	-
3. 其他	-	-	-	-	-	-	-	-	-	-
(四) 利润分配	-	-	-	-	3,948,344.34	-	-18,948,344.34	-	-	-15,000,000.00
1. 提取盈余公积	-	-	-	-	3,948,344.34	-	-3,948,344.34	-	-	-
2. 提取一般风险准备	-	-	-	-	-	-	-	-	-	-
3. 对股东的分配	-	-	-	-	-	-	-15,000,000.00	-	-	-15,000,000.00
4. 其他	-	-	-	-	-	-	-	-	-	-
(五) 所有者权益内部结转	-	-	-	-	-	-	-	-	-	-
1. 资本公积转增股本	-	-	-	-	-	-	-	-	-	-
2. 盈余公积转增股本	-	-	-	-	-	-	-	-	-	-

3. 盈余公积弥补亏损	-	-	-	-	-	-	-	-	-	-
4. 其他	-	-	-	-	-	-	-	-	-	-
(六) 专项储备	-	-	-	-	-	-	-	-	-	-
1. 本期提取	-	-	-	-	-	-	-	-	-	-
2. 本期使用	-	-	-	-	-	-	-	-	-	-
(七) 其他	-	-	-	-	-	-	-	-	-	-
四、本期期末余额	160,000,000.00	433,944,194.95	-	-	23,364,151.59	-	179,088,316.46	-	-	796,396,663.00

公司法定代表人：

主管会计工作负责人：

会计机构负责人：

所附注系财务报表组成部分

2009 年度合并股东权益变动表

编制单位：浙江艾迪西流体控制股份有限公司

单位：人民

币元

项 目	归属于母公司股东权益								少数股东权益	股东权益合计
	股本	资本公积	减：库存股	专项储备	盈余公积	一般风险准备	未分配利润	其他		
一、上年年末余额	89,958,510.00	836,137.69	-	-	11,499,097.58	-	133,890,877.98	-	6,150,716.58	242,335,339.83
加：会计政策变更	-	-	-	-	-	-	-	-	-	-
前期差错更正	-	-	-	-	-	-	-	-	-	-
其他	-	-	-	-	-	-	-	-	-	-
二、本年初余额	89,958,510.00	836,137.69	-	-	11,499,097.58	-	133,890,877.98	-	6,150,716.58	242,335,339.83
三、本年增减变动金额(减少以“-”填列)	30,041,490.00	-433,671.88	-	-	7,916,709.67	-	-16,022,890.50	-	-6,150,716.58	15,350,920.71
(一) 净利润	-	-	-	-	-	-	61,425,695.53	-	1,417,661.99	62,843,357.52
(二) 其他综合收益	-	-	-	-	-	-	-	-	-	-
上述(一)(二)小计	-	-	-	-	-	-	61,425,695.53	-	1,417,661.99	62,843,357.52
(三) 所有者投入和减少资本	-	-433,671.88	-	-	-	-	509,613.64	-	-7,568,378.57	-7,492,436.81

1. 所有者投入资本	-	-	-	-	-	-	-	-	-	-
2. 股份支付计入所有者权益的金额	-	-	-	-	-	-	-	-	-	-
3. 其他	-	-433,671.88	-	-	-	-	509,613.64	-	-7,568,378.57	-7,492,436.81
(四) 利润分配	-	-	-	-	7,916,709.67	-	-47,916,709.67	-	-	-40,000,000.00
1. 提取盈余公积	-	-	-	-	7,916,709.67	-	-7,916,709.67	-	-	-
2. 提取一般风险准备	-	-	-	-	-	-	-	-	-	-
3. 对股东的分配	-	-	-	-	-	-	-40,000,000.00	-	-	-40,000,000.00
4. 其他	-	-	-	-	-	-	-	-	-	-
(五) 所有者权益内部结转	30,041,490.00	-	-	-	-	-	-30,041,490.00	-	-	-
1. 资本公积转增股本	-	-	-	-	-	-	-	-	-	-
2. 盈余公积转增股本	-	-	-	-	-	-	-	-	-	-
3. 未分配利润转增资本或(股本)	30,041,490.00	-	-	-	-	-	-30,041,490.00	-	-	-
4. 其他	-	-	-	-	-	-	-	-	-	-
(六) 专项储备	-	-	-	-	-	-	-	-	-	-
1. 本期提取	-	-	-	-	-	-	-	-	-	-
2. 本期使用	-	-	-	-	-	-	-	-	-	-
(七) 其他	-	-	-	-	-	-	-	-	-	-
四、本期期末余额	120,000,000.00	402,465.81	-	-	19,415,807.25	-	117,867,987.48	-	-	257,686,260.54

公司法定代表人:

主管会计工作负责人:

会计机构负责人:

所附附注系财务报表组成部分

2010 年度母公司股东权益变动表

编制单位：浙江艾迪西流体控制股份有限公司

单位：人民币元

项 目	股本	资本公积	减：库 存股	专项储备	盈余公积	一般风 险准备	未分配利润	所有者权益合计
一、上年年末余额	120,000,000.00	3,014,605.38	-	-	19,415,807.25	-	101,134,800.08	243,565,212.71
加：会计政策变更	-	-	-	-	-	-	-	-
前期差错更正	-	-	-	-	-	-	-	-
其他	-	-	-	-	-	-	-	-
二、本年初余额	120,000,000.00	3,014,605.38	-	-	19,415,807.25	-	101,134,800.08	243,565,212.71
三、本期增减变动金额（减少以“-”号填列）	40,000,000.00	433,541,729.14	-	-	3,948,344.34	-	20,535,099.02	498,025,172.50
（一）净利润	-	-	-	-	-	-	39,483,443.36	39,483,443.36
（二）其他综合收益	-	-	-	-	-	-	-	-
上述（一）和（二）小计	-	-	-	-	-	-	39,483,443.36	39,483,443.36
（三）所有者投入和减少资本	40,000,000.00	433,541,729.14	-	-	-	-	-	473,541,729.14
1. 所有者投入资本	40,000,000.00	433,541,729.14	-	-	-	-	-	473,541,729.14
2. 股份支付计入所有者权益的金额	-	-	-	-	-	-	-	-
3. 其他	-	-	-	-	-	-	-	-
（四）利润分配	-	-	-	-	3,948,344.34	-	-18,948,344.34	-15,000,000.00
1. 提取盈余公积	-	-	-	-	3,948,344.34	-	-3,948,344.34	-
2. 提取一般风险准备	-	-	-	-	-	-	-	-
3. 对所有者（或股东）的分配	-	-	-	-	-	-	-15,000,000.00	-15,000,000.00
4. 其他	-	-	-	-	-	-	-	-
（五）所有者权益内部结转	-	-	-	-	-	-	-	-
1. 资本公积转增资本（或股本）	-	-	-	-	-	-	-	-
2. 盈余公积转增资本（或股本）	-	-	-	-	-	-	-	-
3. 盈余公积弥补亏损	-	-	-	-	-	-	-	-
4. 其他	-	-	-	-	-	-	-	-
（六）专项储备	-	-	-	-	-	-	-	-
1. 本期提取	-	-	-	-	-	-	-	-

2. 本期使用	-	-	-	-	-	-	-	-
(七) 其他	-	-	-	-	-	-	-	-
四、本期期末余额	160,000,000.00	436,556,334.52	-	-	23,364,151.59	-	121,669,899.10	741,590,385.21

公司法定代表人：

主管会计工作负责人：

会计机构负责人：

所附注系财务报表组成部分

2009 年度母公司股东权益变动表

编制单位：浙江艾迪西流体控制股份有限公司

单位：人民币元

项 目	股本	资本公积	减：库存股	专项储备	盈余公积	一般风险准备	未分配利润	所有者权益合计
一、上年年末余额	89,958,510.00	3,014,605.38			11,499,097.58	-	99,925,903.03	204,398,115.99
加：会计政策变更	-	-	-	-	-	-	-	-
前期差错更正	-	-	-	-	-	-	-	-
其他	-	-	-	-	-	-	-	-
二、本年初余额	89,958,510.00	3,014,605.38	-	-	11,499,097.58	-	99,925,903.03	204,398,115.99
三、本期增减变动金额（减少以“-”号填列）	30,041,490.00	-	-	-	7,916,709.67	-	1,208,897.05	39,167,096.72
（一）净利润	-	-	-	-	-	-	79,167,096.72	79,167,096.72
（二）其他综合收益	-	-	-	-	-	-	-	-
上述（一）和（二）小计	-	-	-	-	-	-	79,167,096.72	79,167,096.72
（三）所有者投入和减少资本	-	-	-	-	-	-	-	-
1. 所有者投入资本	-	-	-	-	-	-	-	-
2. 股份支付计入所有者权益的金额	-	-	-	-	-	-	-	-
3. 其他	-	-	-	-	-	-	-	-
（四）利润分配	-	-	-	-	7,916,709.67	-	-47,916,709.67	-40,000,000.00
1. 提取盈余公积	-	-	-	-	7,916,709.67	-	-7,916,709.67	-

2. 提取一般风险准备	-	-	-	-	-	-	-40,000,000.00	-40,000,000.00
3. 对所有者（或股东）的分配	-	-	-	-	-	-	-	-
4. 其他	-	-	-	-	-	-	-	-
（五）所有者权益内部结转	30,041,490.00	-	-	-	-	-	-30,041,490.00	-
1. 资本公积转增资本（或股本）	-	-	-	-	-	-	-	-
2. 盈余公积转增资本（或股本）	-	-	-	-	-	-	-	-
3. 未分配利润转增资本或（股本）	30,041,490.00	-	-	-	-	-	-30,041,490.00	-
4. 其他	-	-	-	-	-	-	-	-
（六）专项储备	-	-	-	-	-	-	-	-
1. 本期提取	-	-	-	-	-	-	-	-
2. 本期使用	-	-	-	-	-	-	-	-
（七）其他	-	-	-	-	-	-	-	-
四、本期期末余额	120,000,000.00	3,014,605.38	-	-	19,415,807.25	-	101,134,800.08	243,565,212.71

公司法定代表人：

主管会计工作负责人：

会计机构负责人：

所附附注系财务报表组成部分

浙江艾迪西流体控制股份有限公司

财务报表附注

(除特别说明外, 金额以人民币元表述)

一、公司基本情况

1、公司设立、股东转让股权和增资情况

浙江艾迪西流体控制股份有限公司(以下简称“艾迪西股份公司”或“本公司”)前身为玉环艾迪讯铜业有限公司(以下简称“铜业公司”), 2001年10月25日, 铜业公司经浙江省人民政府外经贸资浙府字(2001)11739号文件和玉环县对外贸易经济合作局玉外经贸(2001)09号文件批准, 由中方投资人-玉环讯达集团有限公司和外商投资人-香港中馥投资有限公司共同发起成立, 法人代表为唐台英, 注册资本280万美元, 其中: 玉环讯达集团有限公司以折合140万美元的人民币现金出资, 香港中馥投资有限公司以现金84万美元和非专利技术56万美元出资。2002年4月23日, 台州天盛会计师事务所出具天盛验字(2002)第92号验资报告, 玉环讯达集团有限公司全部出资到位, 香港中馥投资有限公司到位现金84万美元, 非专利技术56万美元尚未到位。本次出资金额及股权比例如下:

出 资 人	出 资 额 (美 元)	股 权 比 例
玉环讯达集团有限公司	1,400,000.00	62.50%
香港中馥投资有限公司	840,000.00	37.50%
合 计	2,240,000.00	100.00%

2004年2月23日, 铜业公司召开董事会, 决议由中加企业有限公司受让玉环讯达集团有限公司和香港中馥投资有限公司持有铜业公司的全部股权, 铜业公司由中外合资企业变更为外商独资企业, 法人代表变更为戎启平; 2004年3月30日, 台州天盛会计师事务所出具天盛验字(2004)第103号验资报告, 中加企业有限公司补足香港中馥投资有限公司欠缴注册资本56万美元(以美元现金出资)。本次出资后注册资本及股权比例如下:

出 资 人	出 资 额 (美 元)	股 权 比 例
中加企业有限公司	2,800,000.00	100.00%

2004年5月31日, 铜业公司召开董事会, 决议由中加企业有限公司增加注册资本135

万美元（以设备增资），法人代表变更为李家德，并取得玉环县对外贸易经济合作局玉外经贸（2004）45号文件批准；本次增资分两期缴足，台州鸿瑞会计师事务所出具鸿瑞验字（2006）第003号验资报告、台州天盛会计师事务所有限公司出具天盛验字（2007）第053号验资报告。本次增资后注册资本及股权比例如下：

出 资 人	出 资 额（美 元）	股 权 比 例
中加企业有限公司	4,150,000.00	100.00%

2004年8月16日，铜业公司名称变更为玉环艾迪西铜业有限公司（以下简称“艾迪西公司”）。2007年5月11日，艾迪西公司召开董事会，决议由中加企业有限公司增加注册资本480万美元（以美元现金增资），并取得玉环县对外贸易经济合作局玉外经贸（2007）38号文件批准；本次增资分两期缴足，台州天盛会计师事务所分别出具天盛验字（2007）第064号验资报告、天盛验字（2007）第103号验资报告。本次增资后注册资本及股权比例如下：

出 资 人	出 资 额（美 元）	股 权 比 例
中加企业有限公司	8,950,000.00	100.00%

2007年9月15日，艾迪西公司召开董事会，决议吸收合并玉环汉禹卫浴用品有限公司（艾迪西公司母公司-中加企业有限公司的全资子公司），吸收合并后注册资本变为920万美元，并于2007年11月13日取得玉环县对外贸易经济合作局玉外经贸（2007）99号文件批准；台州天盛会计师事务所出具天盛验字（2007）第145号验资报告。本次吸收合并后注册资本及股权比例如下：

出 资 人	出 资 额（美 元）	股 权 比 例
中加企业有限公司	9,200,000.00	100.00%

2008年3月14日，艾迪西公司召开股东会，决议：中加企业有限公司将其持有的艾迪西公司40.6736%股权转让给高怡国际有限公司，转让价格38,296,258.00元人民币；中加企业有限公司将其持有的艾迪西公司8.8304%股权转让给宁波市鸿辉材料科技发展有限公司，转让价格8,314,270.00元人民币；中加企业有限公司将其持有的艾迪西公司

4. 30%股权转让给宁波市远见投资咨询有限公司，转让价格 4,048,668.00 元人民币；中加企业有限公司将其持有的艾迪西公司 3.6667%股权转让给宁波高新区达人管理咨询有限公司，转让价格 3,452,384.00 元人民币。并于 2008 年 3 月 18 日取得玉环县对外贸易经济合作局玉外经贸（2008）16 号文件批准。股权转让后股权比例如下：

出 资 人	出 资 额 (美 元)	股 权 比 例
中加企业有限公司	3,912,696.00	42.53%
高怡国际有限公司	3,741,971.00	40.67%
宁波市鸿辉材料科技发展有限公司	812,397.00	8.83%
宁波市远见投资咨询有限公司	395,600.00	4.30%
宁波高新区达人管理咨询有限公司	337,336.00	3.67%
合 计	9,200,000.00	100.00%

2008 年 8 月 22 日，艾迪西公司召开股东大会，决议艾迪西公司整体改制为股份有限公司，并取得国家工商行政管理总局外商投资企业注册局工商外企授函（2008）214 号文件和中华人民共和国商务部商资批（2008）977 号文件批准；2008 年 9 月 5 日，艾迪西公司整体改制为浙江艾迪西流体控制股份有限公司，由全体股东享有的艾迪西公司截至 2008 年 3 月 31 日经审计净资产 89,958,511.36 元（天华中兴会计师事务所有限公司出具天华中兴审字（2008）第 1239-02 号审计报告），折合股本总额 89,958,510.00 元，每股面值 1.00 元；此次变更经天华会计师事务所有限公司审验，并出具了天华验字（2008）第 1239-05 号验资报告。改制后的股权比例如下：

股 东	持 股 数	股 权 比 例
中加企业有限公司	38,259,355.00	42.53%
高怡国际有限公司	36,586,126.00	40.67%
宁波市鸿辉材料科技发展有限公司	7,943,336.00	8.83%
宁波市远见投资咨询有限公司	3,868,216.00	4.30%
宁波高新区达人管理咨询有限公司	3,301,477.00	3.67%
合 计	89,958,510.00	100.00%

2009 年 4 月 22 日，本公司召开 2008 年度股东大会，审议通过增加注册资本的议案，将注册资本由 89,958,510.00 元增加至 120,000,000.00 元（以未分配利润 30,041,490.00

元转增股本)；2009年6月10日，浙江省商务厅出具了浙商务外资函(2009)59号《浙江省商务厅关于同意浙江艾迪西流体控制股份有限公司增加注册资本的批复》，同意本公司以2008年度税后利润送红股增加注册资本30,041,490.00元；2009年6月16日，国家外汇管理局玉环县支局出具了核准编号为ZZ3310212009000004的《转增资核准信息》表，核准公司转增资3,659,519.72美元；2009年6月22日，经中准会计师事务所有限公司审验，出具了中准验字[2009]第1010号验资报告；增资后的股权比例如下：

股 东	持股数	股权比例
中加企业有限公司	51,036,000.00	42.53%
高怡国际有限公司	48,804,000.00	40.67%
宁波市鸿辉材料科技发展有限公司	10,596,000.00	8.83%
宁波市远见投资咨询有限公司	5,160,000.00	4.30%
宁波高新区达人管理咨询有限公司	4,404,000.00	3.67%
合 计	120,000,000.00	100.00%

根据本公司2009年第五次临时股东大会决议和修改后的公司章程规定，本公司申请向社会公开发行人民币普通股(A股)4000万股，增加注册资本人民币4000万元，变更后的注册资本为人民币16000万元。经中国证券监督管理委员会证监许可【2010】993号文核准，本公司向社会公众发行人民币普通股4000万股，每股面值1.00元，每股发行价人民币12.50元。此次股本变更已于2010年8月30日由中准会计师事务所有限公司出具中准验字(2010)1024号验资报告审验。本公司首次公开发行股票于2010年9月8日在深圳证券交易所上市交易。

2、工商注册登记情况

法定代表人：李家德；住所：玉环县机电工业园区；企业类型：股份有限公司(台港澳与境内合资、上市)；经营期限：自2001年11月1日起；经营范围：生产销售水暖器材、阀门、管件、建筑金属配件、智能家庭及环保节能控制系统，相关产品的研发、制造、销售和服务。

二、公司主要会计政策、会计估计和前期差错

1、公司声明

本公司编制的财务报表及财务报表附注符合财政部 2006 年 2 月 15 日颁布的企业会计准则的要求，真实、完整地反映了企业的财务状况、经营成果和现金流量等有关信息。

2、公司财务报表编制基础

本公司以持续经营为基础，根据实际发生的交易和事项，按照《企业会计准则-基本准则》和其他各项会计准则的规定进行确认和计量，在此基础上编制财务报表。

3、会计年度

本公司会计年度为公历 1 月 1 日至 12 月 31 日。

4、记账本位币及外币业务核算方法

会计核算以人民币为记账本位币。对发生的外币业务，以业务发生当时中国人民银行公布的市场汇价折合为人民币记账。各种外币账户的外币金额，期末时按照期末市场汇价折合为人民币。按照期末汇价折合的人民币金额与原账面人民币金额之间的差额，作为汇兑损益，计入当期损益；属于筹建期间的，计入长期待摊费用；属于与购建固定资产有关的借款产生的汇兑损益，按照借款费用资本化的原则进行处理。

5、同一控制下和非同一控制下企业合并的会计处理方法

(1) 同一控制下企业合并

公司在企业合并中取得的资产和负债，应当按照合并日在被合并方的账面价值计量。合并方取得的净资产账面价值与支付的合并对价账面价值（或发行股份面值总额）的差额，应当调整资本公积；资本公积不足冲减的，调整留存收益。

(2) 非同一控制下企业合并

购买方对合并成本大于合并中取得的被购买方可辨认净资产公允价值份额的差额，应当确认为商誉。

购买方对合并成本小于合并中取得的被购买方可辨认净资产公允价值份额的差额，应当按照下列规定处理：

1) 对取得的被购买方各项可辨认资产、负债及或有负债的公允价值以及合并成本的计量进行复核；

2) 经复核后合并成本仍小于合并中取得的被购买方可辨认净资产公允价值份额的, 其差额应当计入当期损益。

6、合并财务报表的编制方法

合并财务报表是指反映母公司和其全部子公司形成的企业集团整体财务状况、经营成果和现金流量的财务报表。

(1) 合并范围的认定

公司合并财务报表的合并范围以控制为基础加以确定。

A、表明母公司能够控制被投资单位, 将该被投资单位认定为子公司, 纳入合并财务报表的合并范围; 但是, 有证据表明母公司不能控制被投资单位的除外。

B、母公司拥有被投资单位半数或以下的表决权, 满足以下条件之一的, 视为母公司能够控制被投资单位, 将该被投资单位认定为子公司, 纳入合并财务报表的合并范围; 但是, 有证据表明母公司不能控制被投资单位的除外:

(a) 通过与被投资单位其他投资者之间的协议, 拥有被投资单位半数以上的表决权;

(b) 根据公司章程或协议, 有权决定被投资单位的财务和经营政策;

(c) 有权任免被投资单位的董事会或类似机构的多数成员;

(d) 在被投资单位的董事会或类似机构占多数表决权。

(2) 合并报表编制程序

母公司应当将其全部子公司纳入合并财务报表的合并范围。合并财务报表应当以母公司和其子公司的财务报表为基础, 根据其他有关资料, 按照权益法调整对子公司的长期股权投资后, 由母公司按照《企业会计准则第 33 号——合并财务报表》编制。

7、现金等价物的确定标准

凡同时具备期限短 (从购买日起, 三个月内到期)、流动性强、易于转换为已知金额现金、价值变动风险很小的投资, 确认为现金等价物。

8、金融工具确认与计量

金融工具是指形成一个企业的金融资产, 并形成其他单位的金融负债或权益工具的合

同。

本公司的金融资产包括：1、以公允价值计量且其变动计入当期损益的金融资产，包括交易性金融资产和指定为以公允价值计量且其变动计入当期损益的金融资产；2、持有至到期投资；3、贷款和应收款项；4、可供出售金融资产。

本公司金融负债包括：1、以公允价值计量且其变动计入当期损益的金融负债，包括交易性金融负债和指定为以公允价值计量且其变动计入当期损益的金融负债；2、其他金融负债。

本公司所从事的金融工具业务主要为本金交割远期外汇交易、无本金交割远期外汇交易及远期铜交易合约，划分为交易性金融资产或交易性金融负债，于资产负债表日其公允价值变动形成的利得或损失，计入当期损益。

(1) 金融工具的确认

本公司成为金融工具合同的一方时，确认一项金融资产或金融负债。

金融资产满足下列条件之一的，终止确认：

- 1) 收取该金融资产现金流量的合同权利终止；
- 2) 该金融资产已转移且企业已将金融资产所有权上几乎所有的风险和报酬转移给转入方。

(2) 金融工具计量

公司初始确认金融资产或金融负债，按照公允价值计量，对于以公允价值计量且其变动计入当期损益的金融资产或金融负债，相关交易费用直接计入当期损益；对于其他类别的金融资产或金融负债，相关交易费用计入初始确认金额。

公司按照公允价值对金融资产进行后续计量，且不扣除将来处置该金融资产时可能发生的交易费用，下列情况除外：

- 1) 持有至到期投资以及贷款和应收款项，采用实际利率法，按摊余成本计量；
- 2) 在活跃市场中没有报价且其公允价值不能可靠计量的权益工具投资，以及与该权益工具挂钩并须通过交付该权益工具结算的衍生金融资产，按照成本计量。

公司采用实际利率法，按摊余成本对金融负债进行后续计量，下列情况除外：

1) 以公允价值计量且其变动计入损益的金融负债，按照公允价值计量，且不扣除将来结清金融负债时可能发生的交易费用；

2) 与在活跃市场中没有报价、公允价值不能可靠计量的权益工具挂钩并须通过交付该权益工具结算的衍生金融负债，按照成本计量。

3) 不属于指定为以公允价值计量且其变动计入当期损益的金融负债的财务担保合同，或没有指定为以公允价值计量且其变动计入当期损益并将以低于市场利率贷款的贷款承诺，在初始确认后按照下列两项金额之中的较高者进行后续计量：

a) 按照履行相关现时义务所需支出的最佳估计数；

b) 初始确认金额扣除按照收入确认原则确定的累计摊销额后的余额。

(3) 金融资产减值

本公司在资产负债表日对以公允价值计量且其变动计入当期损益的金融资产以外的金融资产的账面价值进行检查，对有客观证据表明该金融资产发生减值的，计提减值准备。

金融资产发生减值的客观证据包括下列各项：

1) 发行方或债务人发生严重财务困难；

2) 债务人违反了合同条款，如偿付利息或本金发生违约或逾期等；

3) 债权人出于经济或法律等方面因素的考虑，对发生财务困难的债务人作出让步；

4) 债务人很可能倒闭或进行其他财务重组；

5) 因发行方发生重大财务困难，该金融资产无法在活跃市场继续交易；

6) 无法辨认一组金融资产中的某项资产的现金流量是否已经减少，但根据公开的数据对其进行总体评价后发现，该组金融资产自初始确认以来的预计未来现金流量确已减少且可计量；

7) 债务人经营所处的技术、市场、经济或法律环境等发生重大不利变化、使权益工具投资人可能无法收回投资成本；

8) 权益工具投资的公允价值发生严重或非暂时性下跌；

9) 其他表明金融资产发生减值的客观证据。

以摊余成本计量的金融资产发生减值时，将金融资产的账面价值减记至预计未来现金流量（不包括尚未发生的未来信用损失）现值，减记的金额确认为资产减值损失，计入当期损益。

本公司对单项金额重大的金融资产单独进行减值测试。

9、应收款项、坏账损失核算方法

(1) 单项金额重大并单项计提坏账准备的应收款项

1) 确认标准

以超过应收款项余额的 10%为确认标准。

2) 计提方法

对于单项金额重大的应收款项，单独进行减值测试。有客观证据表明其发生了减值的，根据其未来现金流量现值低于其账面价值的差额，确认减值损失，计提坏账准备。经单独测试未发生减值的，以账龄为信用风险特征，根据账龄分析法计提坏账准备。

(2) 按组合计提坏账准备的应收款项

1) 确定组合的依据

对单项金额重大单独测试未发生减值的应收款项会同单项金额不重大的应收款项，以账龄作为信用风险特征组合。

2) 计提方法

账龄分析法。

(3) 以账龄为信用风险组合的应收款项坏账准备计提方法

账 龄	应收账款计提比例	其他应收款计提比例
1 年以内	5.00%	5.00%
1-2 年	20.00%	20.00%
2-3 年	50.00%	50.00%
3 年以上	80.00%	80.00%

(4) 其他

对于有确凿证据表明确实无法收回的应收款项，经公司董事会或股东大会批准前列作坏账损失，冲销提取的坏账准备。

10、存货核算方法

(1) 存货的分类

存货分为原材料、周转材料、包装物、半成品、产成品等。

(2) 存货取得和发出的计价方法

存货在取得时按实际成本计价；领用或发出存货，按照实际成本核算的，采用加权平均法确定其实际成本；

(3) 周转材料和包装物的摊销

周转材料单位价值较小的，在领用或发出时采用一次摊销法；单位价值较大的，除特殊规定外，一般采用五五摊销法；包装物在领用或发出时一次计入当期产品销售成本。

(4) 期末存货计价原则及存货跌价准备确认标准和计提方法

本公司存货跌价准备按单类存货项目期末账面成本高于可变现净值的差额提取，可变现净值按估计售价减去估计完工成本、销售费用和相关税金后确定。

当存在下列情况之一时，应当计提存货跌价准备：

- A、市价持续下跌，并且在可预见的未来无回升的希望；
- B、公司使用该原材料生产的产品的成本大于产品的销售价格；
- C、公司因产品更新换代，原有库存原材料已不适应新产品的需要，而该原材料的市场价格又低于其账面成本；
- D、因公司所提供的商品或劳务过时或消费者偏好改变而使市场的需求发生变化，导致市场价格逐渐下跌；
- E、其他足以证明该项存货实质上已经发生减值的情形。

当存在以下一项或若干项情况时，应当将存货账面价值全部转入当期损益：

- A、已霉烂变质的存货；
- B、已过期且无转让价值的存货；
- C、生产中已不再需要，并且已无使用价值和转让价值的存货；
- D、其他足以证明已无使用价值和转让价值的存货。

各类存货采用永续盘存制，年末进行实地盘点。各类存货的盘盈、盘亏、报废等转入当期损益。

11、长期投资核算方法

(1) 投资成本的确定：

1) 公司在企业合并中形成的长期股权投资，按照下列规定确定其投资成本：

A、同一控制下的企业合并中，以支付现金、转让非现金资产或承担债务方式作为合并对价的，应当在合并日按照取得被合并方所有者权益账面价值的份额作为长期股权投资的初始投资成本。长期股权投资初始投资成本与支付的现金、转让的非现金资产以及所承担债务账面价值之间的差额，应当调整资本公积；资本公积不足冲减的，调整留存收益。以发行权益性证券作为合并对价的，在合并日按照取得被合并方所有者权益账面价值的份额作为长期股权投资的初始投资成本。按照发行股份的面值总额作为股本，长期股权投资初始投资成本与所发行股份面值总额之间的差额，应当调整资本公积；资本公积不足冲减的，调整留存收益。

B、非同一控制下的企业合并中，在购买日按照支付的合并对价的公允价值和各项直接相关费用作为初始投资成本。作为企业合并对价付出的资产、发生或承担的负债按照公允价值计量，公允价值与其账面价值的差额，计入当期损益。对合并成本大于合并中取得的被购买方可辨认净资产公允价值份额的差额，确认为商誉。对合并成本小于合并中取得的被购买方可辨认净资产公允价值份额的，对取得的被购买方的各项可辨认资产、负债及或有负债的公允价值以及合并成本的计量进行复核，如果复核结果表明所确定的各项资产和负债的公允价值确定是恰当的，应将合并成本低于合并中取得的被购买方可辨认净资产公允价值份额的差额计入当期损益，并在会计报表附注中予以说明。

2) 除企业合并外形成的长期股权投资按照下列规定确定其初始投资成本：

A、支付现金取得的长期股权投资，按照实际支付的购买价款作为初始投资成本。初始投资成本包括与取得长期股权投资直接相关的费用、税金及其他必要支出，但实际支付的价款中包含的已宣告但尚未领取的现金股利，应作为应收项目单独核算。

B、以发行权益性证券取得的长期股权投资，按照发行权益性证券的公允价值作为初始投资成本。

C、投资者投入的长期股权投资，按照投资合同或协议约定的价值作为初始投资成本，但合同或协议约定价值不公允的除外。

D、通过非货币性资产交换取得的长期股权投资，其初始投资成本按照《企业会计准则第7号—非货币性资产交换》确定。

E、通过债务重组取得的长期股权投资，其初始投资成本按照《企业会计准则第12号—债务重组》确定。

(2) 后续计量及损益确认方法

1) 本公司对具有控制能力的长期股权投资采用成本法核算，编制合并财务报表时，按照权益法进行调整；对不具有共同控制或重大影响，并且在活跃市场上没有报价、公允价值不能可靠计量的长期股权投资，采用成本法核算；对具有共同控制或重大影响的长期投资按照权益法核算。

2) 采用成本法核算的长期股权投资：追加或收回投资应当调整长期股权投资的成本。被投资单位宣告分派的现金股利或利润，确认为当期投资收益。投资企业确认投资收益，仅限于被投资单位接受投资后产生的累积净利润的分配额，所获得的利润或现金股利超过上述数额的部分作为初始投资成本的收回。

3) 采用权益法核算的长期股权投资：投资企业取得长期股权投资后，应当按照应享有或应分担的被投资单位实现的净损益的份额，确认投资损益并调整长期股权投资的账面价值。投资企业按照被投资单位宣告分派的利润或现金股利计算应分得的部分，相应减少长期股权投资的账面价值。投资企业确认被投资单位发生的净亏损，应当以长期股权投资的账面价值以及其他实质上构成对被投资单位净投资的长期权益减记至零为限，投资企业负有承担额外损失义务的除外。被投资单位以后实现净利润的，投资企业在其收益分享额弥补未确认的亏损分担额后，恢复确认收益分享额。投资企业对于被投资单位除净损益以外所有者权益的其他变动，应当调整长期股权投资的账面价值并计入所有者权益。

(3) 确定对被投资单位具有控制、共同控制及重大影响的依据

1) 控制，是指有权决定一个企业的财务和经营政策，并能据以从该企业的经营活动中获取利益。直接或通过子公司间接拥有被投资单位半数以上的表决权，表明能够控制被投资单位；拥有被投资单位半数或以下的表决权，满足以下条件之一的，视为能够控制被投资单位，但是，有证据表明母公司不能控制被投资单位的除外：

- A、通过与被投资单位其他投资者之间的协议，拥有被投资单位半数以上的表决权；
- B、根据公司章程或协议，有权决定被投资单位的财务和经营政策；
- C、有权任免被投资单位的董事会或类似机构的多数成员；
- D、在被投资单位的董事会或类似机构占多数表决权。

2) 共同控制，是指按照合同约定对某项经济活动所共有的控制，仅在与该项经济活动相关的重要财务和生产经营决策需要分享控制权的投资方一致同意时存在。

3) 重大影响，是指对一个企业的财务和经营政策有参与决策的权利，但并不能够控制

或者与其他方一起共同控制这些政策的制定。

(4) 长期股权投资减值准备

资产负债表日，以成本法计量的、在活跃市场上没有报价、公允价值不能可靠计量的长期股权投资，有客观证据表明其发生减值的，按照类似投资当时市场收益率对预计未来现金流量折现确定的现值低于其账面价值之间的差额，计提减值准备。其他投资的减值，按照本附注二中资产减值所述方法计提长期股权投资减值准备。

12、商誉

收购子公司产生的商誉指合并成本大于合并中取得的被购买方可辨认净资产公允价值份额的差额。初始确认后的商誉，应当以其成本扣除累计减值损失的金额计量。

本公司于每年年度终了对商誉进行减值测试。

为进行减值测试，公司自购买日起将因企业合并形成的商誉的账面价值按照合理的方法分摊至相关的资产组；难以分摊至相关的资产组的，将其分摊至相关的资产组组合。

在将商誉的账面价值分摊至相关的资产组或者资产组组合时，按照各资产组或者资产组组合的公允价值占相关资产组或者资产组组合公允价值总额的比例进行分摊。公允价值难以可靠计量的，按照各资产组或者资产组组合的账面价值占相关资产组或者资产组组合账面价值总额的比例进行分摊。

在对包含商誉的相关资产组或者资产组组合进行减值测试时，如与商誉相关的资产组或者资产组组合存在减值迹象的，首先对不包含商誉的资产组或者资产组组合进行减值测试，计算可收回金额，并与相关账面价值相比较，确认相应的减值损失。然后，再对包含商誉的资产组或者资产组组合进行减值测试，比较这些相关资产组或者资产组组合的账面价值（包括所分摊的商誉的账面价值部分）与其可收回金额，如相关资产组或者资产组组合的可收回金额低于其账面价值的，按照如下原则确认减值损失。

A、首先抵减分摊至资产组或者资产组组合中商誉的账面价值；

B、然后根据资产组或者资产组组合中除商誉之外的其他各项资产的账面价值所占比重，按比例抵减其他各项资产的账面价值。

以上资产账面价值的抵减，作为单项资产的减值损失处理，计入当期损益。抵减后的各资产的账面价值不得低于以下三者之中最高者：该资产的公允价值减去处置费用后的净额（如可确定的）、该资产预计未来现金流量的现值（如可确定的）和零。因此而导致的未能分摊的减值损失金额，按照相关资产组或者资产组组合中其他各项资产的账面价值所占

比重进行分摊。

已确认的商誉减值于以后期间不再转回。

13、投资性房地产的核算方法

本公司投资性房地产包括，已出租的建筑物。

本公司对现有投资性房地产采用成本模式计量。对按照成本模式计量的投资性房地产一出租的建筑物采用与本公司固定资产相同的折旧政策。

本公司投资性房地产可收回金额低于其账面价值时，按单项投资性房地产可收回金额低于账面价值的差额，确认投资性房地产减值准备。本公司投资性房地产减值准备一经确认，在以后会计期间不予转回

14、固定资产计价和折旧方法

(1) 固定资产的标准为：

- 1) 为生产商品、提供劳务、出租或经营管理而持有的；
- 2) 使用寿命超过一个会计期间。

(2) 固定资产初始计量：固定资产按照成本计量。

1) 外购固定资产的成本，包括购买价款、进口关税和其他税费，使固定资产达到预定可使用状态前所发生的可归属于该项资产的场地整理费、运输费、装卸费、安装费和专业人员服务费等。

2) 自行建造固定资产的成本，由建造该项资产达到预定可使用状态前所发生的必要支出构成。

3) 投资者投入固定资产的成本，按照投资合同或协议约定的价值确定，但合同或协议约定价值不公允的除外。

4) 非货币性资产交换取得的固定资产，以换出资产的账面价值和应支付的相关税费作为换入固定资产的成本；

(3) 后续计量：

1) 固定资产分类为：房屋及建筑物、机器设备、运输设备、办公设备及其他；

2) 公司对固定资产折旧采用直线法计算。按固定资产类别、估计使用年限和预计净残值率确定的折旧率如下：

类别	折旧年限	净残值率	年折旧率
房屋建筑物	20	10.00%	4.50%
机器设备	10	10.00%	9.00%
运输设备	10	10.00%	9.00%
其他设备	3-5	5.00%-10.00%	18.00%-31.67%

已计提减值准备的固定资产在计提折旧时，按照该项固定资产的账面价值，以及尚可使用年限重新计算确定折旧率和折旧额；如果已计提减值准备的固定资产价值又得以恢复，该项固定资产的折旧率和折旧额的确定方法，按照固定资产价值恢复后的账面价值，以及尚可使用年限重新计算确定折旧率和折旧额。已全额计提减值准备的固定资产，不再计提折旧。

(4) 固定资产减值

固定资产减值准备的确认标准及计提方法为：期末按固定资产账面净值与可收回金额孰低计价，对由于市价持续下跌，或技术陈旧、损坏、长期闲置等原因导致其可收回金额低于账面价值的，将可收回金额低于其账面价值的差额作为固定资产减值准备，计入当期损益。公司根据对固定资产或资产组的使用状况、技术状况以及为公司带来未来经济利益的情况进行分析，如果固定资产或资产组实质上已经发生了减值，则按估计减值额计提减值准备。对存在下列情况之一的固定资产，全额计提减值准备：

- 1) 长期闲置不用，在可预见的将来不会再使用，且已无转让价值的固定资产；
- 2) 由于技术进步等原因，已不可使用的固定资产；
- 3) 虽然尚可使用，但使用后产生大量不合格品的固定资产；
- 4) 已遭毁损，以致于不再具有使用价值和转让价值的固定资产；
- 5) 其他实质上已经不能给公司带来经济利益的固定资产。

15、在建工程核算方法及在建工程减值准备

(1) 在建工程核算方法

在建工程以实际成本计价。与在建工程直接相关的借款费用，在工程达到预定可使用状态前，计入该项工程成本。在建工程自达到预定可使用状态之日起转作固定资产。

(2) 公司在资产负债表日对在建工程进行全面检查，如存在下列一项或若干项情况的，计提在建工程减值准备。

- 1) 长期停建并且预计在未来三年内不会重新开工的在建工程。

2) 所建项目无论在性能上，还是在技术上已经落后，并且给企业带来的经济利益具有很大的不确定性。

3) 其他足以证明在建工程已经发生减值的情形。

16、无形资产

(1) 无形资产的计价方法

无形资产在取得时，按实际成本计量。购入的无形资产，按实际支付的价款作为实际成本；投资者投入的无形资产，按投资各方确认的价值作为实际成本，价值不公允的除外；公司内部研究开发项目的支出，按照研发支出的规定核算。

(2) 无形资产摊销方法和期限

公司于取得无形资产时分析判断其使用寿命。无形资产的使用寿命如为有限的，应当估计该使用寿命的年限或者构成使用寿命的产量等类似计量单位数量；无法预见无形资产为企业带来未来经济利益的期限的，应当视为使用寿命不确定的无形资产。

使用寿命有限的无形资产，在使用寿命内系统合理摊销。使用寿命无限的无形资产不做摊销。

公司于每年年度终了，对使用寿命有限的无形资产的使用寿命及未来经济利益消耗方式进行复核。无形资产的预计使用寿命及未来经济利益的预期消耗方式与以前估计不同的，改变摊销期限和摊销方法。公司在每个会计期间对使用寿命不确定的无形资产的使用寿命进行复核。如果有证据表明无形资产的使用寿命是有限的，估计其使用寿命，按照使用寿命有限的无形资产进行处理。

(3) 无形资产减值准备

资产负债表日，检查无形资产预计给公司带来未来经济利益的能力，按本附注二中资产减值所述方法计提无形资产减值准备。

17、研发费用

公司内部研究开发项目的支出，区分研究阶段支出与开发阶段支出，全部在“研发支出”科目归集核算。研究阶段的支出于期末转入“管理费用”。开发阶段项目达到预定用途形成无形资产时，转入“无形资产”科目核算。

开发项目能够证明下列各项时，确认为无形资产：

- A、从技术上来讲，完成该无形资产以使其能够使用或出售具有可行性；
- B、具有完成该无形资产并使用或出售的意图；

C、无形资产产生未来经济利益的方式，包括能够证明运用该无形资产生产的产品存在市场或无形资产自身存在市场；无形资产将在内部使用时，应当证明其有用性；

D、有足够的技术、财务资源和其他资源支持，以完成该无形资产的开发，并有能力使用或出售该无形资产；

E、归属于该无形资产开发阶段的支出能够可靠计量。

内部研究开发项目的研究阶段，是指为获取新的科学或技术知识并理解它们而进行的独创性的有计划调查。

内部研究开发项目的开发阶段，是指在进行商业性生产或使用前，将研究成果或其他知识应用于某项计划或设计，以生产出新的或具有实质性改进的材料、装置、产品等。

18、租赁

(1) 租赁的分类

承租人和出租人应当在租赁开始日将租赁分为融资租赁和经营租赁。

融资租赁，是指实质上转移了与资产所有权有关的全部风险和报酬的租赁。其所有权最终可能转移，也可能不转移。符合下列一项或数项标准的，应当认定为融资租赁：

1) 在租赁期届满时，租赁资产的所有权转移给承租人。

2) 承租人有购买租赁资产的选择权，所订立的购买价款预计将远低于行使选择权时租赁资产的公允价值，因而在租赁开始日就可以合理确定承租人将会行使这种选择权。

3) 即使资产的所有权不转移，但租赁期占租赁资产使用寿命的大部分。

4) 承租人在租赁开始日的最低租赁付款额现值，几乎相当于租赁开始日租赁资产公允价值；出租人在租赁开始日的最低租赁收款额现值，几乎相当于租赁开始日租赁资产公允价值。

5) 租赁资产性质特殊，如果不作较大改造，只有承租人才能使用。

经营租赁是指除融资租赁以外的其他租赁。

(2) 经营租赁的会计处理

1) 出租人的会计处理

出租人应当按资产的性质，将用作经营租赁的资产包括在资产负债表中的相关项目内。

对于经营租赁的租金，出租人应当在租赁期内各个期间按照直线法确认为当期损益；其他方法更为系统合理的，也可以采用其他方法。

出租人发生的初始直接费用，应当计入当期损益。

对于经营租赁资产中的固定资产，出租人应当采用类似资产的折旧政策计提折旧；对于其他经营租赁资产，应当采用系统合理的方法进行摊销。

或有租金应当在实际发生时计入当期损益。

2) 承租人的会计处理

对于经营租赁的租金，承租人应当在租赁期内各个期间按照直线法计入相关资产成本或当期损益；其他方法更为系统合理的，也可以采用其他方法。

承租人发生的初始直接费用，应当计入当期损益。

或有租金应当在实际发生时计入当期损益。

(3) 融资租赁的会计处理

1) 出租人的会计处理

在租赁期开始日，出租人应当将租赁开始日最低租赁收款额与初始直接费用之和作为应收融资租赁款的入账价值，同时记录未担保余值；将最低租赁收款额、初始直接费用及未担保余值之和与其现值之和的差额确认为未实现融资收益。

未实现融资收益应当在租赁期内各个期间进行分配。出租人应当采用实际利率法计算确认当期的融资收入。

出租人至少应当于每年年度终了，对未担保余值进行复核。未担保余值增加的，不作调整。有证据表明未担保余值已经减少的，应当重新计算租赁内含利率，将由此引起的租赁投资净额的减少，计入当期损益；以后各期根据修正后的租赁投资净额和重新计算的租赁内含利率确认融资收入。租赁投资净额是融资租赁中最低租赁收款额及未担保余值之和与未实现融资收益之间的差额。已确认损失的未担保余值得以恢复的，应当在原已确认的损失金额内转回，并重新计算租赁内含利率，以后各期根据修正后的租赁投资净额和重新计算的租赁内含利率确认融资收入。

2) 承租人的会计处理

在租赁期开始日，承租人应当将租赁开始日租赁资产公允价值与最低租赁付款额现值两者中较低者作为租入资产的入账价值，将最低租赁付款额作为长期应付款的入账价值，其差额作为未确认融资费用。

承租人在租赁谈判和签订租赁合同过程中发生的，可归属于租赁项目的手续费、律师费、差旅费、印花税等初始直接费用，应当计入租入资产价值。租赁期开始日，是指承租人有权行使其使用租赁资产权利的开始日。

承租人在计算最低租赁付款额的现值时，能够取得出租人租赁内含利率的，应当采用租赁内含利率作为折现率；否则，应当采用租赁合同规定的利率作为折现率。承租人无法取得出租人的租赁内含利率且租赁合同没有规定利率的，应当采用同期银行贷款利率作为折现率。租赁内含利率，是指在租赁开始日，使最低租赁收款额的现值与未担保余值的现值之和等于租赁资产公允价值与出租人的初始直接费用之和的折现率。担保余值，就承租人而言，是指由承租人或与其有关的第三方担保的资产余值；就出租人而言，是指就承租人而言的担保余值加上独立于承租人和出租人的第三方担保的资产余值。资产余值，是指在租赁开始日估计的租赁期届满时租赁资产的公允价值。未担保余值，是指租赁资产余值中扣除就出租人而言的担保余值以后的资产余值。

未确认融资费用应当在租赁期内各个期间进行分摊。承租人应当采用实际利率法计算确认当期的融资费用。

承租人应当采用与自有固定资产相一致的折旧政策计提租赁资产折旧。能够合理确定租赁期届满时取得租赁资产所有权的，应当在租赁资产使用寿命内计提折旧。无法合理确定租赁期届满时能够取得租赁资产所有权的，应当在租赁期与租赁资产使用寿命两者中较短的期间内计提折旧。

19、资产减值

资产减值，是指资产的可收回金额低于其账面价值。资产的可收回金额低于其账面价值的，将资产的账面价值减记至可收回金额，减记的金额确认为资产减值损失，计入当期损益，同时计提相应的资产减值准备。可收回金额根据资产的公允价值减去处置费用后的净额与资产预计未来现金流量的现值两者之间较高者确定。资产减值损失一经确认，在以后会计期间不再转回。

公司在会计期末判断资产是否存在可能发生减值的迹象。存在下列迹象的，表明资产可能发生了减值：

A、资产的市价当期大幅度下跌，其跌幅明显高于因时间的推移或者正常使用而预计的下跌。

B、企业经营所处的经济、技术或法律等环境以及资产所处的市场在当期或将在近期发生重大变化，从而对企业产生不利影响。

C、市场利率或者其他市场投资回报率在当期已经提高，从而影响企业计算资产预计未来现金流量现值的折现率，导致资产可收回金额大幅度降低。

D、有证据表明资产已经陈旧过时或其实体已经损坏。

E、资产已经或者将被闲置、终止使用或者计划提前处置。

F、企业内部报告的证据表明资产的经济绩效已经低于或者将低于预期，如资产所创造的净现金流量或者实现的营业利润远远低于预计金额等。

G、其他表明资产可能已经发生减值的迹象。

20、长期待摊费用摊销方法

本公司长期待摊费用指已经支出，但摊销期限在1年以上（不含1年）的各项费用，包括固定资产大修理支出、租入固定资产的改良支出等，在费用项目的受益期限内分期平均摊销。

21、借款费用的会计处理方法

(1) 借款费用资本化的确认原则

公司发生的借款费用，可直接归属于符合资本化条件的资产的购建或者生产的，予以资本化，计入相关资产成本；其他借款费用，应当在发生时根据其发生额确认为费用，计入当期损益。

当以下三个条件同时具备时，借款费用可以开始资本化：

A、资产支出已经发生；

B、借款费用已经发生；

C、资产购建活动已经开始。

(2) 借款费用资本化的停止时点

在所购建或者生产的符合资本化条件的资产达到预定可使用或者可销售状态时，停止借款费用资本化，其后发生的借款费用记入当期损益。

(3) 借款费用资本化金额的计算方法

A、专门借款利息资本化的计算方法

应当以专门借款当期实际发生的利息费用，减去将尚未动用的借款资金存入银行取得的利息收入或者进行暂时性投资取得的投资收益后的金额，确定为专门借款利息费用的资本化金额。

B、一般借款利息资本化的计算方法

每一会计期间利息的资本化金额 = (累计资产支出超过专门借款部分的资产支出加权平均数) × 所占用一般借款的资本化率；其中：累计支出加权平均数 = \sum (每笔超过专门

借款部分的资产支出金额×该笔资产支出占用的天数÷会计期间涵盖的天数)；所占用一般借款的资本化率=Σ(所占用每笔一般借款本金*该笔一般借款在当期所占用的天数÷当期天数)*所占用一般借款当期实际发生的利息之和÷所占用一般借款本金加权平均数。

22、职工薪酬

职工薪酬包括本公司为获得职工提供的服务而给予各种形式的报酬以及其他相关支出。职工薪酬包括：职工工资、奖金、津贴和补贴；职工福利费；医疗保险费、养老保险费、失业保险费、工伤保险费和生育保险费等社会保险费；住房公积金；工会经费和职工教育经费；非货币性福利；因解除与职工的劳动关系给予的补偿；其他与获得职工提供的服务相关的支出等。

本公司在职工提供服务的会计期间，将应付的职工薪酬确认为负债，并区分职工提供服务的受益对象，分别进行会计处理：应由生产产品、提供劳务负担的职工薪酬，计入产品成本或劳务成本；应由在建工程、无形资产负担的职工薪酬，计入建造固定资产或无形资产成本；其他职工薪酬，计入当期损益。

23、预计负债的核算方法

(1)确认原则：当与对外担保、商业承兑汇票贴现、未决诉讼或仲裁、产品质量保证等或有事项相关的业务同时符合以下条件时，本公司将其确认为负债：

- A、该义务是企业承担的现时义务；
- B、该义务的履行很可能导致经济利益流出企业；
- C、该义务的金额能够可靠地计量。

(2)计量方法

按清偿该或有事项所需支出的最佳估计数计量。所需支出存在一个连续范围，且该范围内各种结果发生的可能性相同的，最佳估计数应当按照该范围内的中间值确定。在其他情况下，最佳估计数应当分别下列情况处理：

- A、或有事项涉及单个项目的，按照最可能发生金额确定。
- B、或有事项涉及多个项目的，按照各种可能结果及相关概率计算确定。

企业在确定最佳估计数时，应当综合考虑与或有事项有关的风险、不确定性和货币时间价值等因素。货币时间价值影响重大的，应当通过对相关未来现金流出进行折现后确定最佳估计数。

24、股份支付的核算方法

(1) 股份支付的种类

本公司股份支付分为以权益结算的股份支付和以现金结算的股份支付。

(2) 权益工具公允价值的确定方法

本公司对于授予的存在活跃市场的期权等权益工具，按照活跃市场中的报价确定其公允价值。对于授予的不存在活跃市场的期权等权益工具，采用期权定价模型等确定其公允价值。

(3) 确认可行权权益工具最佳估计的依据

等待期内每个资产负债表日，本公司根据最新取得的可行权职工人数变动等后续信息作出最佳估计，修正预计可行权的权益工具数量。在可行权日，最终预计可行权权益工具的数量与实际可行权数量一致。

25、收入确认原则

(1) 销售商品的收入，在下列条件均能满足时予以确认：公司已将商品所有权上的主要风险和报酬转移给购货方；公司既没有保留通常与该商品所有权相联系的继续管理权，也没有对已售出的商品实施控制；与交易相关的经济利益能够流入公司；相关的收入与成本能够可靠地计量。

(2) 让渡资产使用权而发生的收入(包括利息收入和使用费收入)，在同时满足与交易相关的经济利益能够流入公司以及收入金额能够可靠地计量的条件时，确认收入。利息收入按让渡现金使用权的时间和适用利率计算确定；使用费收入按有关合同或协议规定的收费时间和方法计算确定。

(3) 劳务收入，在同一年度内开始并完成的，在完成劳务时确认收入；如果劳务跨年度完成，在交易的结果能够可靠估计的情况下，在资产负债表日按完工百分比法确认相关的劳务收入；在交易结果不能可靠估计的情况下，在资产负债表日按发生并预计能够补偿的劳务成本金额确认收入，并按相同金额结转成本；如果预计发生的成本不能得到补偿，不确认收入，将发生的成本确认为费用。

26、政府补助

政府补助，是指企业从政府无偿取得货币性资产或非货币性资产，但不包括政府作为企业所有者投入的资本。政府补助分为与资产相关的政府补助和与收益相关的政府补助。与资产相关的政府补助，应当确认为递延收益，并在相关资产使用寿命内平均分配，计入当期损益。但是，以名义金额计量的政府补助，直接计入当期损益。与收益相关的政府补

助，应当分别下列情况处理：用于补偿企业以后期间的相关费用或损失的，确认为递延收益，并在确认相关费用的期间，计入当期损益；用于补偿企业已发生的相关费用或损失的，计入当期损益。

27、所得税的会计处理方法

本公司所得税的会计处理采用资产负债表债务法。在取得资产、负债时，确定其计税基础。资产、负债的账面价值与其计税基础存在差异的，作为递延所得税资产或递延所得税负债处理。

资产负债表日，对于递延所得税资产和递延所得税负债，依据税法规定，按照预期收回该资产或清偿该负债期间的适用税率计量。适用税率发生变化的，对已确认的递延所得税资产和递延所得税负债进行重新计量，除直接在权益中确认的交易或者事项产生的递延所得税资产和递延所得税负债以外，应当将其影响数计入变化当期的所得税费用。

资产负债表日，公司对递延所得税资产的账面价值进行复核。如果未来期间很可能无法获得足够的应纳税所得额用以抵扣递延所得税资产利益，减记递延所得税资产的账面价值。在很可能获得足够的应纳税所得额时，减记的金额应当转回。

28、利润分配

净利润的分配比例，按公司章程作如下分配：

- (1) 弥补以前年度亏损；
- (2) 提取法定盈余公积金：按净利润的 10% 提取；
- (3) 提取任意盈余公积金：由股东大会确定；
- (4) 支付普通股股利；

29、会计政策、会计估计变更及前期重大会计差错更正

本公司报告期无会计政策、会计估计变更和重大会计差错的更正。

三、主要税项：

1、增值税：按销项税额（以销售收入的 17%）扣除当期允许抵扣的进项税额的余额缴纳增值税。

2、企业所得税：

1) 本公司享受生产性外商投资企业“两免三减半”的企业所得税优惠政策，2008 年度

为最后一年减半征收，税率为 12.5%；2008 年 12 月 26 日，根据浙科发高【2008】337 号《关于认定浙江省邮电工程建设有限公司等 430 家企业为 2008 年第四批高新技术企业的通知》，本公司被认定为 2008 年高新技术企业，有效期为 3 年，所得税率为 15%。

2) 子公司-台州艾迪西盛大软管有限公司（以下简称“艾迪西盛大”）享受生产性外商投资企业“两免三减半”的企业所得税优惠政策，2007 年度按减半税率 16.5% 缴税，2008 年度、2009 年度按减半税率 12.5% 缴税，2010 年度按 25% 税率缴税。

3) 子公司-台州艾迪西万达阀门有限公司（以下简称“艾迪西万达”）享受生产性外商投资企业“两免三减半”的企业所得税优惠政策，2006 年度到 2008 年度，减半税率为 16.5%、12.5%；2009 年度和 2010 年度适用税率为 25%。

4) 子公司-宁波艾迪西国际贸易有限公司（以下简称“宁波艾迪西”）适用企业所得税税率为 25%。

5) 子公司-北京艾迪西暖通科技有限公司（以下简称“北京艾迪西”）适用企业所得税税率为 25%。

6) 子公司-嘉兴艾迪西暖通科技有限公司（以下简称“嘉兴艾迪西”）适用企业所得税税率为 25%。

7) 子公司-香港艾迪西国际有限公司（以下简称“香港艾迪西”）在香港交利得税，税率为 16.5%。

8) 子公司-浩祥国际贸易有限公司（以下简称“浩祥公司”）在香港交利得税，税率为 16.5%。

9) 子公司-上海艾迪西流体控制有限公司（以下简称“上海艾迪西”）适用企业所得税税率为 25%。

四、企业合并及合并财务报表

1、子公司情况

(1) 通过同一控制下的企业合并取得的子公司

公司名称	类型	注册地	业务性质	注册资本	经营范围	出资额
宁波艾迪西	有限责任公司	宁波市	贸易	1,766,930.00	自营和代理各类货物和技术的进出口（但国家限定经营或禁止进出口的货物和技术除外）；五金、电子产品、塑料制品、建筑材料、纺织品的批发（但涉及配额许可证管理、专项规定管理的商品和技术按照国家有关规定办理）；咨询服务。	1,766,930.00
艾迪西万达	有限责任公司	台州市	制造	540 万美元	生产和销售阀门、水暖管件、卫浴用品、水龙头及零配件、塑料制品、紧固件、铜棒及铜产品铸造。	540 万美元
艾迪西盛大	有限责任公司	台州市	制造	100 万美元	生产销售各种卫浴用软管及配件	100 万美元
浩祥公司	有限责任公司	香港	贸易	1 万港币		1 万港币

(续上表)

公司名称	持股比例	表决权比例	实质上构成对子公司净投资的其他项目余额	是否合并报表	少数股东权益	从母公司所有者权益冲减子公司少数股东分担的本期亏损超过少数股东在该子公司期初所有者权益中所享有份额后的余额
宁波艾迪西	100.00%	100.00%	-	是	-	-
艾迪西万达	100.00%	100.00%	-	是	-	-
艾迪西盛大	100.00%	100.00%	-	是	-	-
浩祥公司	100.00%	100.00%	-	是	-	-

(1) 通过设立或投资等方式取得的子公司

公司名称	类型	注册地	业务性质	注册资本	经营范围	出资额
香港艾迪西	有限责任公司	香港	贸易	1 万港币		1 万港币
北京艾迪西	有限责任公司	北京市	贸易	5,000,000.00	技术推广服务；货物进出口；技术进出口；代理进出口。	5,000,000.00
浙江艾迪西进出口有限公司	有限责任公司	平湖市	贸易	5,000,000.00	水暖器材、洁具、金属材料、橡胶和塑料原料及制品的销售，从事各类商品及技术的进出口业务。	5,000,000.00
嘉兴艾迪西	有限责任公司	嘉兴市	制造	205,300,000.00	水暖器材、阀门、管件、建筑金属配件、智能家庭及环保节能控制系统装置的制造，自产产品的销售及其技术咨询服务。	205,300,000.00
上海艾迪西	有限责任公司	上海市	贸易	20,000,000.00	水暖器材、阀门、管件、建筑金属配件、智能家庭及环保节能控制系统装置产品的批发及技术咨询服务，从事货物及技术的进出口业务。	20,000,000.00

(续上表)

公司名称	持股比例	表决权比例	实质上构成对子公司净投资的其他项目余额	是否合并报表	少数股东权益	从母公司所有者权益冲减子公司少数股东分担的本期亏损超过少数股东在该子公司期初所有者权益中所享有份额后的余额
香港艾迪西	100.00%	100.00%	-	是		-

北京艾迪西	100.00%	100.00%	-	是		-
浙江艾迪西进出口有限公司	100.00%	100.00%	-	是		-
嘉兴艾迪西	100.00%	100.00%	-	是		-
上海艾迪西	100.00%	100.00%	-	是		-

2、合并范围发生变更的说明

(1) 报告期新纳入合并范围的主体

公司名称	注册地	业务性质	注册资本	实际出资额	持股比例
上海艾迪西	上海	贸易	20,000,000.00	20,000,000.00	100%

注：上海艾迪西于 2010 年 4 月 13 日成立，自成立日起纳入合并范围。

(2) 报告期不再纳入合并范围的主体

公司名称	注册地	业务性质	注册资本	实际出资额	持股比例
浙江艾迪西进出口有限公司	浙江	贸易	5,000,000.00	5,000,000.00	100%

注：浙江艾迪西进出口有限公司由玉环艾迪西铜业有限公司（本公司前身）于 2007 年 7 月 13 日单独出资成立，注册资本：500 万人民币；法定代表人：李家德；注册地址：平湖经济开发区平湖大道东侧繁荣路北侧第三幢 1058 室；企业类型：有限责任公司（法人独资）；经营范围：水暖器材、洁具、金属材料、橡胶和塑料原料及制品的销售，从事各类商品和技术的进出口。2009 年 1 月，本公司注销浙江艾迪西进出口有限公司，自注销之日起本公司不再将其纳入合并范围。浙江艾迪西进出口有限公司自 2009 年期初至处置日的收入、费用和利润的金额为零。

3、报告期新纳入合并范围的主体和报告期不再纳入合并范围的主体

(1) 报告期新纳入合并范围的子公司

名称	期末净资产	本期净利润
上海艾迪西	16,212,204.21	-3,787,795.79

(2) 报告期不再纳入合并范围的子公司

名称	处置日净资产	期初至处置日净利润
浙江艾迪西进出口有限公司	4,490,386.36	-

五、合并财务报表重要项目说明（未特别注明的货币单位均为人民币元）

1、货币资金

项 目	2010-12-31			2009-12-31		
	原币	汇率	折合人民币	原币	汇率	折合人民币
库存现金						
人民币	176,446.18	1.0000	176,446.18	191,116.15	1.0000	191,116.15
美元	150.00	6.6227	993.41	200.00	6.8282	1,365.64
欧元	2,571.46	8.8065	22,645.57	3,416.64	9.7971	33,473.16
英镑	582.25	10.2182	5,949.55	688.25	10.9780	7,555.61
港元	7,000.00	0.8509	5,956.30	-	-	-
澳元	30.00	6.7139	201.42	415.00	6.1294	2,543.70
小 计			212,192.43			236,054.26
银行存款						
人民币	376,216,750.84	1.0000	376,216,750.84	28,704,627.52	1.0000	28,704,627.52
美元	2,306,111.14	6.6227	15,272,682.25	4,935,151.05	6.8282	33,698,198.42
欧元	821,285.97	8.8065	7,232,654.89	369,445.86	9.7971	3,619,498.02
英镑	526,789.44	10.2182	5,382,839.84	198,390.55	10.9780	2,177,931.46
港元	3,855.00	0.8509	3,280.22	5,541.00	0.8805	4,878.85
小 计			404,108,208.04			68,205,134.27
其他货币资金						
保证金			5,425,000.00			16,408,848.32
定期存单			2,271,608.50			24,030,000.00
小 计			7,696,608.50			40,438,848.32
合 计			412,017,008.97			108,880,036.85

注：香港艾迪西以存入台新银行的 70,000.00 英镑（折合人民币 715,274.00 元）定期存单和 235,000.00 美元（折合人民币 1,556,334.50 元）定期存单为台新银行 700,000.00 英镑和 2,350,000.00 美元借款提供抵押担保。

2、交易性金融资产

项 目	2010-12-31	2009-12-31
本金交割远期外汇交易	2,325,034.00	1,392,035.00
无本金交割远期外汇交易	244,560.00	-
合 计	2,569,594.00	1,392,035.00

注：1) 本金交割远期外汇交易：是外汇买卖双方成交时先就交易的货币种类、数额、汇率及交割的期限等达成协议，并用合约的形式确定下来，在规定的交割日双方再履行合约，办理实际的收付结算。

2) 无本金交割远期外汇交易：是一种离岸金融衍生产品，交易双方基于对汇率的不同看法，签订非交割远期交易合约，确定远期汇率、期限和金额，合约到期时只需将远期汇率与实际汇率的差额进行交割清算，无需对本金进行交割。

3) 本公司在会计处理上将金融衍生工具划分为交易性金融资产或交易性金融负债，于资产负债表日其公允价值变动形成的利得或损失，计入当期损益。

3、 应收票据

种 类	2010-12-31	2009-12-31
银行承兑汇票	30,000.00	-
商业承兑汇票	-	-
合 计	30,000.00	-

4、 应收账款

(1) 应收账款按种类披露

种类	2010-12-31				2009-12-31			
	账面余额		坏账准备		账面余额		坏账准备	
	金额	比例	金额	比例	金额	比例	金额	比例
单 项								
金 额								
重 大								
并 单	-	-	-	-	-	-	-	-
项 计								
提 坏								
账 准								

种类	2010-12-31				2009-12-31			
	账面余额		坏账准备		账面余额		坏账准备	
	金额	比例	金额	比例	金额	比例	金额	比例
备的 应 收 账 款								
按组合计提坏账准备的应收账款								
组 合 1: 账 龄 分 析 法	223,763,956.52	100.00%	11,732,730.24	5.24%	185,791,232.50	100.00%	9,563,050.68	5.15%
组 合 小 计	223,763,956.52	100.00%	11,732,730.24	5.24%	185,791,232.50	100.00%	9,563,050.68	5.15%
单 项 金 额 虽 不 重 大 但 单 项 计 提 坏 账 准 备 的 应 收 账 款	-	-	-	-	-	-	-	-
合 计	223,763,956.52	100.00%	11,732,730.24	5.24%	185,791,232.50	100.00%	9,563,050.68	5.15%

(2) 组合中，按账龄分析法计提坏账准备的应收账款

账龄	2010-12-31			2009-12-31		
	金额	比例	坏账准备	金额	比例	坏账准备
1年以内	222,462,326.70	99.41%	11,123,116.33	184,216,276.82	99.15%	9,210,813.83
1-2年	238,965.12	0.11%	47,793.03	1,450,803.33	0.78%	290,160.67
2-3年	961,036.30	0.43%	480,518.16	124,152.35	0.07%	62,076.18
3年以上	101,628.40	0.05%	81,302.72	-	-	-
合计	223,763,956.52	100.00%	11,732,730.24	185,791,232.50	100.00%	9,563,050.68

注：2010年12月22日，香港艾迪西与台新银行签订应收账款让与担保同意书，银行承购香港艾迪西对 Invensys Controls UK Ltd 和 IBP Conex Limited 的应收账款，台新银行向香港艾迪西提供额度不超过银行承购的应收账款与香港艾迪西在台新银行已设质定存（含 DCI）或备偿户余额之和的短期借款。

截至2010年12月31日，台新银行向香港艾迪西提供的短期借款余额为235万美元和70万英镑，香港艾迪西向台新银行抵押的对 IBP Conex Limited 的债权余额为2,318,516.12美元，对 Invensys Controls UK Ltd 的债权余额为693,286.94英镑，并以235,000.00美元、70,000.00英镑定期存单作为抵押担保。

(3) 本报告期无通过重组等其他方式收回的应收款项。

(4) 本报告期实际核销的应收账款情况

单位名称	性质	核销金额	核销原因	是否因关联交易产生
Champion-Arrowhead LLC	货款	617,833.62	公司破产	否
合计		617,833.62		

(5) 应收账款金额前五名单位情况

单位名称	与本公司关系	金额	比例	账龄
IBP CONEX LTD	本公司客户	33,076,708.58	14.78%	1年以内
PEGLER YORKSHIRE GROUP LIMITED	本公司客户	17,788,742.38	7.95%	1年以内
GSA INDUSTRIES AUSTRALIA PTY LTD TAS RELIANCE WORLDWIDE	本公司客户	17,576,151.68	7.85%	1年以内
MUELLER PRIMAFLW LTD	本公司客户	15,447,106.88	6.90%	1年以内
COMAP WESTCO LTD	本公司客户	14,240,409.88	6.36%	1年以内
合计		98,129,119.40	43.85%	

(6) 期末外币应收账款情况

币种	原币金额	汇率	折合人民币金额
美元	20,688,857.44	6.6227	137,016,096.17
欧元	2,949,804.58	8.8065	25,977,454.03
英镑	2,925,438.14	10.2182	29,892,712.00
合计			192,886,262.20

(7) 截至 2010 年 12 月 31 日, 无应收持有本公司 5%(含 5%)以上表决权股份的股东款项。

(8) 截至 2010 年 12 月 31 日, 应收其他关联方款项列示如下:

单位名称	与本公司关系	金额	占应收账款总额的比例
上海奥新阀门制造有限公司	其他关联方	155,387.79	0.07%

5、预付款项

(1) 预付款项按账龄列示

账龄	2010-12-31		2009-12-31	
	金额	比例	金额	比例
1 年以内	13,450,943.93	99.90%	1,797,253.08	100.00%
1-2 年	13,860.18	0.10%	-	-
2-3 年	-	-	-	-
3 年以上	-	-	-	-
合计	13,464,804.11	100.00%	1,797,253.08	100.00%

(2) 预付款项金额前五名单位情况

单位名称	与本公司关系	金额	比例	账龄
鸿亿机械工业(浙江)有限公司	设备供应方	2,900,000.00	21.54%	1 年以内
凯泓机械股份有限公司	设备供应方	2,745,552.00	20.39%	1 年以内
嘉兴市恒光电力有限公司滨海分公司	电力工程安装方	1,075,954.00	7.99%	1 年以内
OKAYA &CO., LTD	设备供应方	933,475.92	6.93%	1 年以内
嘉兴市安创经贸有限责任公司	电力设备供应方	806,316.00	5.99%	1 年以内

合 计		8,461,297.92	62.84%
-----	--	--------------	--------

(3) 期末外币预付款项情况

币 种	原币金额	汇率	折合人民币金额
美元	140,950.96	6.6227	933,475.92
欧元	64.31	8.8065	566.35
合 计			934,042.27

(4) 截至 2010 年 12 月 31 日，无预付持有本公司 5%(含 5%)以上表决权股份的股东及其他关联方款项。

6、其他应收款

(1) 其他应收款按种类披露

种 类	2010-12-31				2009-12-31			
	账面余额		坏账准备		账面余额		坏账准备	
	金额	比例	金额	比例	金额	比例	金额	比例
单项金额重大并单项计提坏账准备的其他应收款	-	-	-	-	-	-	-	-
按组合计提坏账准备的其他应收款								
组合 1: 账龄分析法	46,005,002.62	100.00%	2,363,423.66	5.14%	23,756,440.20	100.00%	1,261,608.45	5.31%
组合小计	46,005,002.62	100.00%	2,363,423.66	5.14%	23,756,440.20	100.00%	1,261,608.45	5.31%
单项金额虽不重大但单项计提坏账准备的其他	-	-	-	-	-	-	-	-

种类	2010-12-31				2009-12-31			
	账面余额		坏账准备		账面余额		坏账准备	
	金额	比例	金额	比例	金额	比例	金额	比例
应收款								
合计	46,005,002.62	100.00%	2,363,423.66	5.14%	23,756,440.20	100.00%	1,261,608.45	5.31%

(2) 组合中，按账龄分析法计提坏账准备的其他应收款

账龄	2010-12-31			2009-12-31		
	金额	比例	坏账准备	金额	比例	坏账准备
1年以内	45,741,500.85	99.43%	2,287,075.04	23,278,531.83	97.99%	1,163,926.60
1-2年	191,674.86	0.42%	38,334.98	470,907.77	1.98%	94,181.55
2-3年	64,826.31	0.14%	32,413.16	7,000.60	0.03%	3,500.30
3年以上	7,000.60	0.01%	5,600.48	-	-	-
合计	46,005,002.62	100.00%	2,363,423.66	23,756,440.20	100.00%	1,261,608.45

(3) 本报告期无通过重组等其他方式收回的应收款项金额，无核销的其他应收款。

(4) 其他应收款金额前五名情况

单位名称	款项性质	金额	比例	账龄
出口退税	出口退税	27,690,706.80	60.18%	1年以内
浙江省海盐经济开发区管理委员会财政局	项目建设保证金	15,000,000.00	32.61%	1年以内
北京兆维电子(集团)有限责任公司	押金	662,605.31	1.44%	1年以内
浙江新华期货经纪有限公司温岭营业部	保证金	500,000.00	1.09%	1年以内
中华人民共和国台州海关驻温岭办事处	保证金	400,000.00	0.87%	1年以内
合计		44,253,312.11	96.19%	

(5) 截至2010年12月31日，公司外币其他应收账款列示如下：

币种	原币金额	汇率	折合人民币金额
美元	3,304.61	6.6227	21,885.44
欧元	1,981.42	8.8065	17,449.38

币种	原币金额	汇率	折合人民币金额
英镑	8.90	10.2182	90.94
合计			39,425.76

(6) 截至 2010 年 12 月 31 日, 其他应收款余额中无应收持有本公司 5% (含 5%) 以上股份的股东及其他关联方款项。

7、存货

(1) 明细情况

项目	2010-12-31			2009-12-31		
	账面余额	跌价准备	账面价值	账面余额	跌价准备	账面价值
原材料	76,951,948.46	-	76,951,948.46	38,206,040.62	124,998.13	38,081,042.49
在产品	26,577,989.65	-	26,577,989.65	21,596,763.33	-	21,596,763.33
库存商品	10,592,804.40	-	10,592,804.40	27,116,861.48	336,509.44	26,780,352.04
周转材料	5,507,712.99	-	5,507,712.99	2,669,604.36	-	2,669,604.36
委托加工物资	19,995,475.73	-	19,995,475.73	14,013,633.67	-	14,013,633.67
发出商品	15,677,304.87	-	15,677,304.87	-	-	-
半成品	3,128,070.56	-	3,128,070.56	20,398,785.40	-	20,398,785.40
包装物	114,009.18	-	114,009.18	-	-	-
合计	158,545,315.84	-	158,545,315.84	124,001,688.86	461,507.57	123,540,181.29

(2) 存货跌价准备

项目	2009-12-31	本年计提	本年转回	本年转销	2010-12-31
原材料	124,998.13	-	-	124,998.13	-
库存商品	336,509.44	-	-	336,509.44	-
合计	461,507.57	-	-	461,507.57	-

8、其他流动资产

项目	2010-12-31	2009-12-31
租金	669,974.03	418,925.00

ERP 系统服务费	160,441.24	10,833.37
其他	95,814.32	163,375.77
合 计	926,229.59	593,134.14

9、 固定资产

(1) 明细情况

项 目	2009-12-31	本期增加	本期减少	2010-12-31
账面原值合计	159,548,881.24	18,540,796.94	3,846,859.19	174,242,818.99
其中：房屋及建筑物	68,668,250.87	-	3,208,541.73	65,459,709.14
机器设备	69,086,860.89	15,663,755.71	516,443.17	84,234,173.43
运输设备	3,290,219.48	1,346,148.70	66,000.00	4,570,368.18
其他设备	18,503,550.00	1,530,892.53	55,874.29	19,978,568.24
累计折旧合计	39,474,408.48	13,374,838.37	1,059,463.62	51,789,783.23
其中：房屋及建筑物	10,589,895.25	3,146,384.07	825,860.83	12,910,418.49
机器设备	20,898,711.91	8,123,538.52	210,606.71	28,811,643.72
运输设备	1,000,439.15	421,376.08	14,792.28	1,407,022.95
其他设备	6,985,362.17	1,683,539.70	8,203.80	8,660,698.07
减值准备合计	-	182,491.44	-	182,491.44
其中：房屋及建筑物	-	-	-	-
机器设备	-	182,491.44	-	182,491.44
运输设备	-	-	-	-
其他设备	-	-	-	-
固定资产账面价值合计	120,074,472.76			122,270,544.32
其中：房屋及建筑物	58,078,355.62			52,549,290.65
机器设备	48,188,148.98			55,240,038.27
运输设备	2,289,780.33			3,163,345.23
其他设备	11,518,187.83			11,317,870.17

(2) 本公司向银行借款及开立银行承兑汇票，以固定资产中的房屋和无形资产中的土地使用权作

为抵押，截至 2010 年 12 月 31 日，用于抵押的房屋明细如下：

权属证书	处所	所属公司	原值	账面价值
玉房权证玉环字第 097198 号	玉环县机电工业园区	本公司	17,425,855.06	11,310,384.50
玉房权证玉环字第 097199 号	玉环县机电工业园区	本公司	14,108,590.30	12,573,320.07
玉房权证玉环字第 106838、玉房权证玉环字第 106839 号	沙门镇滨港工业城	艾迪西万达	29,204,395.10	25,241,244.83
合 计			60,738,840.46	49,124,949.40
占固定资产比例			34.86%	40.18%

(三) 本公司无未办妥产权证书的固定资产，无闲置的固定资产。

10、在建工程

(1) 余额情况

项 目	2010-12-31			2009-12-31		
	账面余额	减值准备	账面净值	账面余额	减值准备	账面净值
嘉兴新厂一期工程	31,224,131.45	-	31,224,131.45	1,380,300.00	-	1,380,300.00
嘉兴新厂宿舍楼	2,779,947.10	-	2,779,947.10	-	-	-
设备减压阀测试机	-	-	-	44,376.07	-	44,376.07
合 计	34,004,078.55	-	34,004,078.55	1,424,676.07	-	1,424,676.07

(2) 重大在建工程项目变动情况

项目名称	预算数	期初数	本期增加	转入固定资产	其他减少	工程投入占 预算比例
嘉兴新厂一期工程（土建）	8801 万元	1,380,300.00	29,843,831.45	-	-	35.48%
嘉兴新厂宿舍楼	794 万元	-	2,779,947.10	-	-	35%
合 计		1,380,300.00	32,623,778.55	-	-	

续上表

项目名称	工程进度	利息资本化累计 金额	其中：本期利息资 本化金额	本期利息 资本化率	资金来源	期末数
------	------	---------------	------------------	--------------	------	-----

嘉兴新厂一期工程（土建）	35.48%	596,004.98	596,004.98	5.76%	募集资金和自筹	31,224,131.45
嘉兴新厂宿舍楼	35%	-	-	-	自筹	2,779,947.10
合 计		596,004.98	596,004.98			34,004,078.55

（3）在建工程减值准备

本公司未发现在建工程存在减值情况，故未提减值准备。

11、无形资产

（1）明细情况

项 目	2009-12-31	本年增加	本年减少	2010-12-31
账面原值合计	75,054,181.57	4,629,695.48	-	79,683,877.05
其中：软件	4,566,191.00	1,493,658.48	-	6,059,849.48
土地使用权	68,619,940.57	-	-	68,619,940.57
排污权	1,860,600.00	-	-	1,860,600.00
商标权	7,450.00	2,780,000.00	-	2,787,450.00
专利权	-	356,037.00	-	356,037.00
累计摊销合计	3,585,703.22	2,510,173.39	-	6,095,876.61
其中：软件	1,843,010.20	785,320.61	-	2,628,330.81
土地使用权	1,714,292.17	1,372,099.48	-	3,086,391.65
排污权	24,800.02	37,212.00	-	62,012.02
商标权	3,600.83	82,573.47	-	86,174.30
专利权	-	232,967.83	-	232,967.83
无形资产账面净值合计	71,468,478.35			73,588,000.44
其中：软件	2,723,180.80			3,431,518.67
土地使用权	66,905,648.40			65,533,548.92
排污权	1,835,799.98			1,798,587.98
商标权	3,849.17			2,701,275.70
专利权	-			123,069.17
减值准备合计	-			-

项 目	2009-12-31	本年增加	本年减少	2010-12-31
其中：软件	-			-
土地使用权	-			-
排污权	-			-
商标权	-			-
专利权	-			-
无形资产账面价值合计	71,468,478.35			73,588,000.44
其中：软件	2,723,180.80			3,431,518.67
土地使用权	66,905,648.40			65,533,548.92
排污权	1,835,799.98			1,798,587.98
商标权	3,849.17			2,701,275.70
专利权	-			123,069.17

(2) 本公司向银行借款及开立银行承兑汇票，以固定资产中的房屋和无形资产中的土地使用权作为抵押，截至 2010 年 12 月 31 日，用于抵押的土地使用权明细如下：

土地使用权证书编号	原值	净值	所属公司
玉国用(2009)第 06158 号	9,560,458.41	8,956,858.07	艾迪西万达
玉国用(2009)第 01712 号	9,925,174.00	8,834,521.36	本公司
海盐国用(2009)第 5-68 号	49,134,308.16	47,742,169.49	嘉兴艾迪西
合 计	68,619,940.57	65,533,548.92	
占无形资产的比例	86.12%	89.05%	

(3) 无形资产减值准备

本公司未发现由于技术更新、市价当期大幅下跌、超过法律保护时限仍然有部分使用价值等原因，而导致无形资产可收回金额低于其账面价值的情况。

12、长期待摊费用

项 目	2009-12-31	本年增加	本年摊销	本年其他减少	2010-12-31	其他减少的原因
装修改造费	1,116,683.96	1,519,657.79	601,209.20	-	2,035,132.55	
改良支出	598,095.56	1,690,000.00	1,087,306.09	-	1,200,789.47	

土地使用费	-	250,000.00	416.67	-	249,583.33
合 计	1,714,779.52	3,459,657.79	1,688,931.96	-	3,485,505.35

13、递延所得税资产

(1) 已确认的递延所得税资产

项 目	2010-12-31	2009-12-31
坏账准备	1,485,277.25	990,391.98
存货跌价准备	-	61,602.06
固定资产减值准备	10,210.77	-
公允价值变动损益	16,870.50	58,782.50
其他	43,974.71	-
合 计	1,556,333.23	1,110,776.54

(2) 可抵扣差异项目明细

项 目	暂时性差异金额
坏账准备	6,381,860.25
固定资产减值准备	68,071.83
公允价值变动损益	72,030.00
其他	175,898.84
合 计	6,697,860.92

14、资产减值准备

项 目	2009-12-31	本期增加	本期减少		2010-12-31
			转回	转销	
坏账准备	10,824,659.13	3,889,328.39	-	617,833.62	14,096,153.90
存货跌价准备	461,507.57	-	-	461,507.57	-
固定资产减值准备	-	182,491.44	-	-	182,491.44
合 计	11,286,166.70	4,071,819.83	-	1,079,341.19	14,278,645.34

15、短期借款

(1) 分类情况

借款条件	2010-12-31	2009-12-31
担保借款	24,504,214.00	141,821,659.20
出口信用证借款	7,391,483.98	6,213,464.11
TT 押汇借款	17,857,946.39	34,145,410.02
合 计	49,753,644.37	182,180,533.33

注：1) 出口信用证借款：是指出口商采用信用证作为结算方式，以收到的信用证正本作为抵押和还款凭据，向银行申请的一种装船前出口融资。

2) TT 押汇借款：是指在采用汇款结算方式的情况下，出口商凭出口供货合同向银行申请的用于出口货物组织和装运，并以出口收汇资金、押汇资金或其他资金归还的短期流动资金借款。

(2) 担保借款明细情况

借款公司	贷款银行	借款期限	担保形式	用途	年利率	金额
艾迪西万达	中国银行玉环支行	2010.07.13-2011.01.13	保证担保	生产经营周转	5.13%	1,788,129.00
香港艾迪西	台新银行	2010.01.13-2011.01.24	抵押	流动资金周转	1.82%	7,284,970.00
香港艾迪西	台新银行	2010.05.24-2011.01.24	抵押	流动资金周转	1.82%	1,986,810.00
香港艾迪西	台新银行	2010.05.25-2011.01.24	抵押	流动资金周转	1.82%	1,986,810.00
香港艾迪西	台新银行	2010.08.03-2011.01.24	抵押	流动资金周转	1.82%	4,304,755.00
香港艾迪西	台新银行	2010.01.21-2011.01.24	抵押	流动资金周转	2.05%	3,065,460.00
香港艾迪西	台新银行	2010.08.03-2011.01.24	抵押	流动资金周转	2.05%	4,087,280.00
合 计						24,504,214.00

注：1) 本公司为艾迪西万达的上述借款提供最高额人民币 4000 万元连带责任保证。

2) 香港艾迪西以存入台新银行的 70,000.00 英镑（折合人民币 715,274.00 元）定期存单和 235,000.00 美元（折合人民币 1,556,334.50 元）定期存单为上述台新银行借款提供抵押担保。同时以香港艾迪西的部分应收账款提供抵押担保，详见附注“五、4、应收账款”

(3) 出口信用证借款明细情况

借款公司	贷款银行	借款期限	年利率	金 额
宁波艾迪西	浦发银行宁波分行	2010.10.15-2011.02.23	2.69%	1,674,880.83

宁波艾迪西	浦发银行宁波分行	2010. 10. 18-2011. 01. 21	1. 78%	990, 731. 25
宁波艾迪西	浦发银行宁波分行	2010. 11. 10-2011. 02. 20	2. 61%	1, 247, 000. 40
宁波艾迪西	浦发银行宁波分行	2010. 12. 02-2011. 04. 10	2. 61%	364, 910. 77
宁波艾迪西	浦发银行宁波分行	2010. 12. 15-2011. 03. 26	2. 43%	1, 715, 279. 30
宁波艾迪西	浦发银行宁波分行	2010. 12. 17-2011. 03. 26	2. 98%	584, 751. 60
宁波艾迪西	浦发银行宁波分行	2010. 12. 27-2011. 08. 03	2. 60%	813, 929. 83
合 计				7, 391, 483. 98

注：本公司为宁波艾迪西的上述浦发银行宁波分行借款提供最高额人民币 40,000,000.00 元连带责任保证，同时由李家德提供最高额 600 万美元的连带责任保证。

(4) TT 押汇借款明细情况

借款公司	贷款银行	发票贴现日	保理信用额度到期日	年利率	金额
宁波艾迪西	浦发银行宁波分行	2010. 10. 18	2011. 01. 13	2. 28%	200, 667. 81
宁波艾迪西	浦发银行宁波分行	2010. 10. 25	2011. 03. 27	2. 28%	837, 498. 15
宁波艾迪西	浦发银行宁波分行	2010. 11. 03	2011. 01. 31	2. 25%	234, 549. 54
宁波艾迪西	浦发银行宁波分行	2010. 11. 10	2011. 01. 12	2. 27%	2, 201, 176. 02
宁波艾迪西	浦发银行宁波分行	2010. 11. 10	2011. 02. 13	1. 75%	287, 083. 71
宁波艾迪西	浦发银行宁波分行	2010. 11. 10	2011. 02. 12	2. 61%	293, 228. 25
宁波艾迪西	浦发银行宁波分行	2010. 11. 17	2011. 02. 19	2. 98%	354, 976. 72
宁波艾迪西	浦发银行宁波分行	2010. 11. 18	2011. 01. 18	2. 98%	331, 069. 68
宁波艾迪西	浦发银行宁波分行	2010. 11. 23	2011. 01. 24	2. 26%	428, 611. 29
宁波艾迪西	浦发银行宁波分行	2010. 12. 02	2011. 02. 23	2. 61%	307, 293. 28
宁波艾迪西	浦发银行宁波分行	2010. 12. 07	2011. 02. 09	2. 25%	1, 281, 362. 28
宁波艾迪西	浦发银行宁波分行	2010. 12. 14	2011. 02. 15	2. 61%	1, 804, 534. 11
宁波艾迪西	浦发银行宁波分行	2010. 12. 14	2011. 02. 15	2. 18%	146, 120. 26
宁波艾迪西	浦发银行宁波分行	2010. 12. 14	2011. 03. 10	2. 60%	200, 667. 81
宁波艾迪西	浦发银行宁波分行	2010. 12. 15	2011. 05. 18	2. 43%	778, 494. 60
宁波艾迪西	浦发银行宁波分行	2010. 12. 22	2011. 03. 12	2. 25%	193, 382. 84

借款公司	贷款银行	发票贴现日	保理信用额度到期日	年利率	金额
宁波艾迪西	浦发银行宁波分行	2010.12.29	2011.03.01	2.95%	65,396.48
宁波艾迪西	浦发银行宁波分行	2010.12.29	2011.03.01	3.44%	1,628,781.08
宁波艾迪西	浦发银行宁波分行	2010.12.29	2011.02.27	3.44%	205,965.97
宁波艾迪西	中国银行三江支行	2010.10.15	2011.01.04	3.50%	453,147.23
宁波艾迪西	中国银行三江支行	2010.10.22	2011.01.17	3.50%	1,151,960.39
宁波艾迪西	中国银行三江支行	2010.10.22	2011.01.11	3.50%	2,554,647.44
宁波艾迪西	中国银行三江支行	2010.12.06	2011.01.10	3.50%	1,090,686.90
宁波艾迪西	中国银行三江支行	2010.12.06	2011.01.14	3.50%	826,644.55
合 计					17,857,946.39

注：1) 本公司为宁波艾迪西的上述浦发银行宁波分行借款提供最高额人民币 40,000,000.00 元连带责任保证，同时由李家德提供最高额为 600 万美元的连带责任保证。本公司为宁波艾迪西的上述中国银行三江支行借款提供最高额人民币 27,200,000.00 元的连带责任保证。

2) 用于抵押的资产明细情况详见“五、9、固定资产”和“五、11、无形资产”。

16、交易性金融负债

项 目	2010-12-31	2009-12-31
本金交割远期外汇交易	72,030.00	235,130.00
无本金交割远期外汇交易	-	-
合 计	72,030.00	235,130.00

17、应付票据

(1) 分类情况

项 目	2010-12-31	2009-12-31
银行承兑汇票	8,200,000.00	33,880,000.00
商业承兑汇票	-	-
合 计	8,200,000.00	33,880,000.00

(2) 明细情况

出票人	承兑银行	融资条件	协议金额
本公司	中国银行股份有限公司玉环支行	抵押担保	6,200,000.00
本公司	中国银行股份有限公司玉环支行	抵押担保	2,000,000.00
合计			8,200,000.00

注：本公司以其他货币资金 2,460,000.00 元为上述其开出的 8,200,000.00 元应付票据提供担保，同时以自有房产和土地提供抵押担保，用于抵押的资产明细情况详见“五、9、固定资产”和“五、11、无形资产”。

18、应付账款

(1) 账龄分析

账 龄	2010-12-31		2009-12-31	
	金额	比例	金额	比例
1 年以内	159,235,359.93	99.37%	127,542,269.24	99.47%
1-2 年	412,920.44	0.26%	125,730.87	0.10%
2-3 年	81,372.48	0.05%	63,194.50	0.04%
3 年以上	508,336.09	0.32%	493,884.98	0.39%
合 计	160,237,988.94	100.00%	128,225,079.59	100.00%

(2) 截至 2010 年 12 月 31 日，本公司无应付持本公司 5%（含 5%）以上表决权股份的股东款项。

(3) 截至 2010 年 12 月 31 日，应付其他关联方款项列示如下：

单位名称	2010-12-31	2009-12-31
上海奥新阀门制造有限公司	303,730.00	-

(4) 截至 2010 年 12 月 31 日，公司外币应付账款列示如下：

币 种	原币金额	汇率	折合人民币金额
美元	1,055,268.06	6.6227	6,988,723.78
欧元	35,016.00	8.8065	308,368.40
英镑	8,744.60	10.2182	89,354.07
合 计			7,386,446.25

19、预收款项

(1) 账龄分析

账 龄	2010-12-31		2009-12-31	
	金额	比例	金额	比例
1 年以内	921,608.73	94.82%	997,452.54	100.00%
1-2 年	50,392.60	5.18%	-	-
2-3 年	-	-	-	-
3 年以上	-	-	-	-
合 计	972,001.33	100.00%	997,452.54	100.00%

(2) 截至 2010 年 12 月 31 日，外币预收款项列示如下：

币 种	原币金额	汇率	折合人民币金额
美元	83,492.08	6.6227	552,943.00
欧元	4,123.50	8.8065	36,313.60
合 计			589,256.60

(3) 截至 2010 年 12 月 31 日，无预收持本公司 5%（含 5%）以上表决权股份的股东及其他关联方款项。

20、应付职工薪酬

项 目	2009-12-31	本期增加	本期减少	2010-12-31
一、工资、奖金、津贴和补贴	3,736,604.15	75,358,584.69	74,862,779.29	4,232,409.55
二、职工福利费	-	1,606,222.20	1,606,222.20	-
三、社会保险费	128,015.12	3,891,249.79	3,947,645.82	71,619.09
1、医疗保险费	31,319.97	959,205.96	971,141.89	19,384.04
2、基本养老保险费	75,164.90	2,234,927.47	2,270,256.76	39,835.61
3、年金缴费	-	-	-	-
4、失业保险费	12,396.57	240,194.28	245,757.35	6,833.50
5、工伤保险费	5,708.55	378,765.32	381,154.23	3,319.64

项 目	2009-12-31	本期增加	本期减少	2010-12-31
6、生育保险费	3,425.13	78,156.76	79,335.59	2,246.30
四、住房公积金	-	869,229.22	868,797.22	432.00
五、工会经费和职工教育经费	755,964.96	123,420.01	359,312.73	520,072.24
六、非货币性福利	-	-	-	-
七、因解除劳动关系给予的补偿	-	-	-	-
八、其他	-	-	-	-
其中：以现金结算的股份支付	-	-	-	-
合 计	4,620,584.23	81,848,705.91	81,644,757.26	4,824,532.88

21、应交税费

项 目	2010-12-31	2009-12-31
企业所得税	3,517,378.94	5,021,184.69
增值税	-2,088,754.04	2,613,583.23
个人所得税	164,965.50	129,616.69
印花税	87,017.41	55,243.68
教育费附加	47,127.36	85,142.03
营业税	292,057.88	-
城建税	87,250.50	-
水利建设基金	236,768.24	51,958.06
其他	183,233.78	130,924.94
合 计	2,527,045.57	8,087,653.32

22、应付利息

项 目	2010-12-31	2009-12-31
银行借款利息	39,840.00	74,069.84

23、应付股利

股东名称	2009-12-31	本期增加	本期减少	2010-12-31
中加企业有限公司	-	6,379,500.00	6,379,500.00	-
高怡国际有限公司	-	6,100,500.00	6,100,500.00	-
宁波市鸿辉材料科技发展有限公司	-	1,324,500.00	1,324,500.00	-
宁波市远见投资咨询有限公司	-	645,000.00	645,000.00	-
宁波高新区达人管理咨询有限公司	-	550,500.00	550,500.00	-
合计	-	15,000,000.00	15,000,000.00	-

注：2010年2月22日，本公司召开首届董事会第四次会议：根据中准会计师事务所有限公司的审计确认，本公司2009年度实现净利润79,167,096.72元，截至2009年12月31日滚存的未分配利润共计101,134,800.08元，本公司以2009年末总股本1.2亿股为基数，向全体股东每股派发现金红利0.125元/股（含税），合计分配现金红利15,000,000.00元。

24、其他应付款

(1) 账龄分析

账龄	2010-12-31		2009-12-31	
	金额	比例	金额	比例
1年以内	7,785,548.79	93.07%	6,632,418.36	79.06%
1-2年	568,575.66	6.80%	1,665,325.67	19.85%
2-3年	2,330.60	0.03%	90,960.00	1.09%
3年以上	8,220.00	0.10%	-	-
合计	8,364,675.05	100.00%	8,388,704.03	100.00%

(2) 金额较大的其他应付款情况

项目	金额	款项性质	账龄
销售服务费	5,615,762.69	销售服务费	1年以内
运费	912,048.21	运费	1年以内
运保费	298,240.24	运保费	1至2年
玉环佳能阳光能源有限公司	150,000.00	押金	1至2年
台州光辉自控科技有限公司	100,000.00	押金	1年以内

合 计	7,076,051.14		
-----	--------------	--	--

(3) 截至 2010 年 12 月 31 日， 外币其他应付款列示如下：

币 种	原币金额	汇率	折合人民币金额
美元	636,050.12	6.6227	4,212,369.13
欧元	74,518.18	8.8065	656,244.35
英镑	125,653.73	10.2182	1,283,954.94
合 计			6,152,568.42

(4) 截至 2010 年 12 月 31 日，无应付持本公司 5%（含 5%）以上表决权股份的股东及其他关联方款项。

25、长期借款

(1) 长期借款分类

项 目	2010-12-31	2009-12-31
质押借款	-	-
抵押借款	24,900,000.00	-
保证借款	-	-
信用借款	-	-
合 计	24,900,000.00	-

注：本公司为嘉兴艾迪西 2490 万长期借款提供保证担保，嘉兴艾迪西以自有土地为其 2490 万长期借款提供抵押担保。用于抵押的土地详见“五、11、无形资产”。

(2) 金额前五名的长期借款

贷款单位	借款起始日	借款终止日	利率	2010-12-31	2009-12-31
中国银行海盐支行	2010-07-26	2014-12-31(注)	5.76%	20,000,000.00	-
中国银行海盐支行	2010-08-19	2014-12-31(注)	5.76%	4,900,000.00	-
合 计				24,900,000.00	-

注：2010 年 7 月 26 日，嘉兴艾迪西与中国银行股份有限公司海盐支行签订《固定资产借款合同》，借款总金额人民币 1.70 亿元，由嘉兴艾迪西根据项目建设进度在 2011 年 12 月 31 日前分期提款。双方

约定借款总期限为 53 个月，嘉兴艾迪西应于 2011 年 12 月 31 日偿还人民币 2000 万元，2012 年 12 月 31 日偿还人民币 4000 万元，2013 年 12 月 31 日偿还人民币 5000 万元，2014 年 12 月 31 日偿还人民币 6000 万元。

26、递延所得税负债

(1) 已确认的递延所得税负债

项 目	2010-12-31	2009-12-31
公允价值变动损益	571,798.50	343,369.75
合 计	571,798.50	343,369.75

(2) 引起暂时性差异的资产或负债项目对应的暂时性差异

项 目	暂时性差异金额
公允价值变动损益	2,325,034.00
合 计	2,325,034.00

27、递延收益

项 目	2010-12-31	2009-12-31
财政专项补助	21,270,000.00	6,000,000.00

注：据《海盐经济开发区管理委员会关于艾迪西项目申请补助的批复》（盐开【2009】115号），浙江省海盐经济开发区管理委员会同意给予本公司之子公司嘉兴艾迪西所投资项目财政专项补助 1595 万元，专项用于基础设施建设。据《海盐经济开发区管理委员会关于艾迪西项目申请补助的批复》（盐开【2011】16号），浙江省海盐经济开发区管理委员会同意给予本公司之子公司嘉兴艾迪西所投资项目财政专项补助 532 万元，专项用于基础设施建设。

28、股本

股份类别	2009-12-31	本期增减			小计	2010-12-31
		发行新股	送股	公积金转股		
一、有限售条件股份						
1、国家持股	-	-	-	-	-	-
2、国有法人持股	-	-	-	-	-	-
3、其他内资持股	20,160,000.00	-	-	-	-	20,160,000.00
其中：境内非国有法人持股	20,160,000.00	-	-	-	-	20,160,000.00

境内自然人持股	-	-	-	-	-	-
4、境外持股	99,840,000.00	-	-	-	-	99,840,000.00
其中：境外法人持股	99,840,000.00	-	-	-	-	99,840,000.00
境外自然人持股	-	-	-	-	-	-
有限售条件股份合计	120,000,000.00	-	-	-	-	120,000,000.00
二、无限售条件股份						
1、人民币普通股	-	40,000,000.00	-	-	40,000,000.00	40,000,000.00
2、境内上市的外资股	-	-	-	-	-	-
3、境外上市的外资股	-	-	-	-	-	-
4、其他	-	-	-	-	-	-
无限售条件股份合计	-	40,000,000.00	-	-	40,000,000.00	40,000,000.00
股份总数	120,000,000.00	40,000,000.00	-	-	40,000,000.00	160,000,000.00

注：经中国证券监督管理委员会证监许可【2010】993号文核准，本期本公司向社会公众发行人民币普通股4000万股，每股面值1.00元，每股发行价人民币12.50元，募集资金净额人民币473,541,729.14元，其中新增股本人民币40,000,000.00元，资本公积人民币433,541,729.14元，此次股本变更已于2010年8月30日由中准会计师事务所有限公司出具中准验字（2010）1024号验资报告审验。

29、资本公积

项 目	2009-12-31	本期增加	本期减少	2010-12-31
股本溢价	1,773,652.53	433,541,729.14	-	435,315,381.67
其他资本公积	-1,371,186.72	-	-	-1,371,186.72
合 计	402,465.81	433,541,729.14	-	433,944,194.95

注：经中国证券监督管理委员会证监许可【2010】993号文核准，本期本公司向社会公众发行人民币普通股4000万股，每股面值1.00元，每股发行价人民币12.50元，募集资金净额人民币473,541,729.14元，其中新增股本人民币40,000,000.00元，资本公积人民币433,541,729.14元。

30、盈余公积

项 目	2009-12-31	本年增加	本年减少	2010-12-31
法定盈余公积	19,415,807.25	3,948,344.34	-	23,364,151.59

任意盈余公积	-	-	-	-
合 计	19,415,807.25	3,948,344.34	-	23,364,151.59

31、未分配利润

项 目	2010-12-31	2009-12-31
净利润	80,168,673.32	62,843,357.52
减：少数股东损益	-	1,417,661.99
加：年初未分配利润	117,867,987.48	133,890,877.98
其他调整因素	-	509,613.64
可供分配利润	198,036,660.80	195,826,187.15
减：提取法定盈余公积	3,948,344.34	7,916,709.67
可供股东分配利润	194,088,316.46	187,909,477.48
减：应付普通股股利	15,000,000.00	40,000,000.00
转作股本	-	30,041,490.00
年末未分配利润	179,088,316.46	117,867,987.48

32、营业收入、营业成本

(1) 营业收入

项 目	2010 年度	2009 年度
主营业务收入	1,148,188,274.97	748,888,972.45
其他业务收入	4,184,923.74	4,780,557.26
营业成本	942,828,391.79	603,325,770.55

(2) 主营业务（分产品）

项 目	2010 年度		2009 年度	
	主营业务收入	主营业务成本	主营业务收入	主营业务成本
阀门	543,365,574.52	428,934,615.36	443,406,963.81	348,959,363.04
管件	346,388,363.70	294,039,547.25	188,427,457.35	156,780,477.61

卫浴及配件	258,434,336.75	217,157,840.23	117,054,551.29	94,140,029.48
合 计	1,148,188,274.97	940,132,002.84	748,888,972.45	599,879,870.13

(3) 主营业务（分地区）

地 区	2010 年度		2009 年度	
	主营业务收入	主营业务成本	主营业务收入	主营业务成本
中国	95,999,398.97	79,539,502.64	61,046,386.09	49,838,065.54
英国	488,911,996.79	416,855,238.87	372,541,754.74	305,131,268.74
美国	330,468,156.40	256,247,587.13	146,016,793.07	110,173,014.00
欧洲大陆	200,364,327.02	160,839,311.88	129,351,024.17	102,737,957.25
其他	32,444,395.79	26,650,362.32	39,933,014.38	31,999,564.60
合 计	1,148,188,274.97	940,132,002.84	748,888,972.45	599,879,870.13

(4) 公司前五名客户的营业收入情况

客 户	营业收入	占公司全部营业收入的比例
客户 1	145,145,704.86	12.60%
客户 2	106,659,195.60	9.26%
客户 3	86,442,812.88	7.50%
客户 4	70,959,304.25	6.16%
客户 5	68,708,508.24	5.96%
合 计	477,915,525.83	41.48%

33、营业税金及附加

项 目	计缴标准	2010 年度	2009 年度
营业税	应税收入 5%	511,251.37	15,862.09
城建税	流转税 1%、5%、7%	262,294.02	30,108.25
教育费附加及地方附加	流转税 3%、2%	416,229.83	330,437.41
合 计		1,189,775.22	376,407.75

34、销售费用

项 目	2010 年度	2009 年度
职工薪酬	8,091,005.71	6,572,663.10
运输报关费	7,969,847.01	4,349,326.88
认证费	3,486,123.29	3,575,235.08
保险费	2,571,280.39	2,247,212.77
差旅费	1,905,166.18	1,648,365.94
展览费	1,619,364.29	856,836.65
邮电快件费	606,195.11	1,241,081.42
招待费	595,218.16	749,279.99
其他费	2,361,871.29	1,715,003.30
合 计	29,206,071.43	22,955,005.13

35、管理费用

项 目	2010 年度	2009 年度
职工薪酬	24,923,368.64	16,797,105.84
研发费	11,414,636.74	7,329,437.25
顾问咨询费	3,535,449.88	4,181,732.35
折旧摊销租赁费	14,105,113.26	12,163,190.91
差旅费	2,097,906.81	1,043,602.51
招待费	1,692,636.44	1,066,612.15
装饰费	1,269,056.79	870,689.84
水电物业费	1,303,557.16	1,350,278.88
汽车费	1,213,890.12	846,285.15
办公费	1,198,790.35	879,733.12
税费支出	3,259,678.38	2,427,051.79
邮电通讯费	1,029,356.17	835,547.27
其他费用	3,238,962.42	4,606,832.52

项 目	2010 年度	2009 年度
合 计	70,282,403.16	54,398,099.58

36、财务费用

项 目	2010 年度	2009 年度
利息支出	8,556,510.35	7,592,747.31
减：利息收入	1,883,536.62	774,675.78
汇兑损益	10,257,321.68	-297,069.99
手续费支出	1,898,719.79	958,800.71
其他	36,802.28	685,945.97
合 计	18,865,817.48	8,165,748.22

37、资产减值损失

项 目	2010 年度	2009 年度
坏账损失	3,889,328.39	2,520,817.12
存货跌价减值损失	-	-558,358.03
固定资产减值损失	182,491.44	-
合 计	4,071,819.83	1,962,459.09

38、公允价值变动收益

项 目	2010 年度	2009 年度
远期外汇交易	1,340,659.00	-955,257.71
合 计	1,340,659.00	-955,257.71

注：本公司对上述金融衍生工具在会计处理上作为交易性金融资产或交易性金融负债，于资产负债表日其公允价值变动形成的利得或损失，计入当期损益。

39、投资收益

项 目	2010 年度	2009 年度
本金交割远期外汇交易	7,109,851.00	-2,454,962.71

无本金交割远期外汇交易	393,814.73	198,526.72
铜期货	-44,143.44	683,197.04
处置子公司	-	-152,285.04
合 计	7,459,522.29	-1,725,523.99

注：2009 年度处置子公司损失为清算注销子公司-浙江艾迪西进出口有限公司所产生的损失。

40、营业外收入

(1) 按项目列示

项 目	2010 年度	2009 年度	计入当期非经常性损益的金额
非流动资产处置利得合计	218,073.66	12,401.99	218,073.66
其中：固定资产处置利得	218,073.66	12,401.99	218,073.66
无形资产处置利得	-	-	-
政府补助	5,158,531.00	17,615,098.22	5,158,531.00
其他	830,214.69	1,347,683.99	830,214.69
合 计	6,206,819.35	18,975,184.20	6,206,819.35

(2) 政府补助明细

所属公司	2010 年度	2009 年度	内容	批准文件
本公司	1,000,000.00	-	上市奖励	玉经贸[2010]109号
本公司	200,000.00	-	技术中心专项补助资金	浙财企字[2010]359号
本公司	200,000.00	-	科技成果奖	玉科[2009]4号
宁波艾迪西	3,200,000.00	12,158,322.22	市场物流拓展专项资金	申请书批准
艾迪西盛大	30,000.00	-	清洁生产奖励	台经资源[2010]135号
艾迪西盛大	30,000.00	-	绿色企业奖励	台经资源[2010]136号
艾迪西万达	30,000.00	-	清洁生产奖励	台经资源[2010]135号
本公司	-	4,110,553.00	财政专项资金专户款	玉经贸[2007]20号
本公司	-	633,880.00	节能环保财政专项资金	浙财企字[2009]28号
北京艾迪西	468,531.00	686,693.00	退出口信用险	<<关于对北京地区企业短期出口

所属公司	2010 年度	2009 年度	内容	批准文件
				信用险保险费进行补助的通知>>
艾迪西盛大	-	16,650.00	财政专项资金	-
艾迪西万达	-	9,000.00	建立自主品牌补贴款	浙财企字【2008】120号
合 计	5,158,531.00	17,615,098.22		

41、营业外支出

项 目	2010 年度	2009 年度	计入当期非经常性损益的金额
非流动资产处置损失合计	193,628.50	265,062.11	193,628.50
其中：固定资产处置损失	193,628.50	265,062.11	193,628.50
无形资产处置损失	-	-	-
捐赠支出	660,130.00	322,118.00	660,130.00
其他	319,618.25	588,711.02	319,618.25
合 计	1,173,376.75	1,175,891.13	1,173,376.75

42、所得税费用

项 目	2010 年度	2009 年度
当期所得税	19,810,998.31	13,837,974.73
递延所得税	-217,127.94	923,218.51
合 计	19,593,870.37	14,761,193.24

43、收到的其他与经营活动有关的现金

项 目	2010 年度	2009 年度
利息收入	1,883,536.62	774,675.78
往来款	40,746,278.58	19,171,368.56
押金	395,000.00	1,315,466.79
政府补助	20,428,531.00	23,615,098.22
其他	1,303,945.33	1,099,551.34

合 计	64,757,291.53	45,976,160.69
-----	---------------	---------------

44、支付的其他与经营活动有关的现金

项 目	2010 年度	2009 年度
办公费	1,415,460.65	1,674,583.03
装修费	1,269,056.79	515,008.30
差旅费	4,003,072.99	2,381,275.24
广告费	435,670.00	381,268.15
捐款	660,130.00	324,918.00
中介机构费	352,676.68	955,405.42
汽车费用	1,213,890.12	536,275.45
认证费用	3,633,124.53	3,001,021.96
检验检测费	330,300.17	770,187.91
试样费	499,130.39	140,924.65
往来款	57,928,574.38	32,763,912.40
业务招待费	2,287,854.60	1,167,451.31
银行手续费	1,898,719.79	506,234.85
邮电通讯费	1,635,551.28	576,011.75
运输费	7,969,847.01	4,010,854.05
租赁费	3,530,279.20	2,144,405.04
顾问咨询费	3,535,449.88	4,181,732.35
展览费	1,619,364.29	856,836.65
保险费	2,571,280.39	2,247,212.77
其他	8,098,820.37	3,495,431.81
合 计	104,888,253.51	62,630,951.09

45、支付的其他与投资活动有关的现金

项 目	2010 年度	2009 年度
-----	---------	---------

远期外汇交易结汇损失	-	2,397,697.71
三个月以上到期的远期外汇交易保证金	792,000.00	-
其他	-	24,446.73
合 计	792,000.00	2,422,144.44

46、收到的其他与筹资活动有关的现金

项 目	2010 年度	2009 年度
质押存单解押	24,030,000.00	19,100,000.00
合 计	24,030,000.00	19,100,000.00

47、支付的其他与筹资活动有关的现金

项 目	2010 年度	2009 年度
远期外汇交易解约金	-	432,300.00
定期存单质押	-	35,130,000.00
筹资手续费	-	943,011.49
其他筹资费	6,208,270.86	3,202,988.36
合 计	6,208,270.86	39,708,299.85

48、合并现金流量表补充资料

(1) 合并现金流量表补充资料

项 目	2010 年度	2009 年度
1. 将净利润调节为经营活动现金流量		
净利润	80,168,673.32	62,843,357.52
计提的资产减值准备	4,071,819.83	1,962,459.09
固定资产折旧	13,374,838.37	10,961,089.91
无形资产摊销	2,510,173.39	1,267,777.28
长期待摊费用摊销	1,688,931.96	5,060,813.58
处置固定资产、无形资产等资产的损失	-24,445.16	252,660.12
固定资产报废损失	-	-

项 目	2010 年度	2009 年度
公允价值变动损失	-1,340,659.00	955,257.71
财务费用	5,723,651.73	7,592,747.31
投资损失(减:收益)	-7,459,522.29	1,725,523.99
递延所得税资产减少	-445,556.69	579,848.76
递延所得税负债增加	228,428.75	343,369.75
存货的减少(减:增加)	-34,543,626.98	-21,765,778.79
经营性应收项目的减少(减:增加)	-61,063,223.87	-27,996,902.44
经营性应付项目的增加(减:减少)	15,536,301.96	1,174,938.83
其他	-	-
经营活动产生的现金流量净额	18,425,785.32	44,957,162.62
2. 不涉及现金收支的投资和筹资活动:		
债务转为资本	-	-
一年内到期的可转换公司债券	-	-
融资租入固定资产	-	-
3. 现金及现金等价物净变动情况:		
现金的期末余额	411,225,008.97	84,850,036.85
减:现金的期初余额	84,850,036.85	88,139,634.01
加:现金等价物的期末余额	-	-
减:现金等价物的期初余额	-	-
现金及现金等价物净增加额	326,374,972.12	-3,289,597.16

(2) 本年取得或处置子公司及其他营业单位的相关信息

项 目	2010 年度	2009 年度
(1) 取得子公司及其他营业单位的有关信息:		
1) 取得子公司及其他营业单位的价格	-	-
2) 取得子公司及其他营业单位支付的现金和现金等价物	-	-
减: 子公司及其他营业单位持有的现金和现金等价物	-	-

项 目	2010 年度	2009 年度
3) 取得子公司及其他营业单位支付的现金净额	-	-
4) 取得子公司的净资产	-	-
流动资产	-	-
非流动资产	-	-
流动负债	-	-
非流动负债	-	-
(2) 处置子公司及其他营业单位的有关信息:		
1) 处置子公司及其他营业单位的价格	-	-
2) 处置子公司及其他营业单位收到的现金和现金等价物	-	23,694.55
减: 子公司及其他营业单位持有的现金和现金等价物	-	-
3) 处置子公司及其他营业单位收到的现金净额	-	23,694.55
4) 处置子公司的净资产	-	-
流动资产	-	4,543,386.36
非流动资产	-	-
流动负债	-	53,000.00
非流动负债	-	-

(3) 现金和现金等价物的构成

项 目	2010-12-31	2009-12-31
一、现金	411,225,008.97	84,850,036.85
其中: 库存现金	212,192.43	236,054.26
可随时用于支付的银行存款	404,108,208.04	68,205,134.27
可随时用于支付的其他货币资金	6,904,608.50	16,408,848.32
二、现金等价物	-	-
其中: 三个月内到期的债券投资	-	-
三、期末现金及现金等价物余额	411,225,008.97	84,850,036.85

注: 1) 2010 年 12 月 31 日的现金及现金等价物余额和合并资产负债表中货币资金余额相差

792,000.00 元，为距截止日三个月以上到期的保证金，本公司编制现金流量表时，不将其列为现金及现金等价物。

2) 2009 年 12 月 31 日的现金及现金等价物余额和合并资产负债表中货币资金余额相差 24,030,000.00 元，为本公司质押的银行定期存单，本公司编制现金流量表时，不将其列为现金及现金等价物。

49、合并股东权益变动表项目注释

(1) 2009 年

1、“(三)所有者投入和减少资本、3、其他”

1) -433,671.88 元：本公司本年增资艾迪西万达及收购其少数股东股权，在编制合并财务报表时，增加的注册资本与按照持股比例计算应享有子公司净资产份额之间的差额，调减资本公积 431,983.98 元；本公司本年收购香港艾迪西所持有的嘉兴艾迪西部分股权时，支付款与按照持股比例计算应享有净资产份额之间的差额，调减资本公积 1,687.90 元。

2) 509,613.64 元：本公司年初清算注销浙江艾迪西进出口有限公司，将其年初未分配利润 -509,613.64 元结转。

六、关联方及关联方交易

1、关联方关系

(1) 本公司的母公司情况

名称	关联关系	企业类型	注册地	法人代表	业务性质	注册资本	母公司对本企业的持股比例	母公司对本企业的表决权比例	本企业最终控制方	组织机构代码
中加企业有限公司	母公司	有限公司	香港	李家德	投资贸易	1 万港币	31.90%	31.90%	李家德	-

(2) 本公司的子公司情况

名称	子公司类型	企业类型	注册地	法人代表	业务性质	注册资本	持股比例	表决权比例	组织机构代码
香港艾迪西	设立取得	有限公司	香港	李家德	贸易	1 万港币	100%	100%	-
北京艾迪西	设立取得	有限公司	北京	李家德	贸易	5,000,000.00	100%	100%	66913390-5
宁波艾迪西	同一控制下	有限公司	浙江	李家德	贸易	1,766,930.00	100%	100%	71117645-9

	合并取得								
艾迪西万达	同一控制下 合并取得	有限公司	浙江	李家德	制造	40,081,998.50	100%	100%	757051387
艾迪西盛大	同一控制下 合并取得	有限公司	浙江	李家德	制造	8,215,644.50	100%	100%	77572796-9
浩祥公司	同一控制下 合并取得	有限公司	香港	李家德	贸易	1 万港币	100%	100%	-
嘉兴艾迪西	设立取得	有限公司	浙江	李家德	制造	205,300,000.00	100%	100%	67720971-1
上海艾迪西	设立取得	有限公司	上海	李家德	贸易	20,000,000.00	100%	100%	55299800-8

(3) 本公司的其他关联方情况

名 称	其他关联方与本公司关系	组织机构代码
李家德	本公司董事长、最终控制方	-
刘卫理	上海艾迪西总经理	-
上海奥新阀门制造有限公司（以下简称“上海奥新”）	刘卫理控制的公司	73542748-6

2、关联交易情况

(1) 销售商品

关联方	关联交易 内容	关联交易定 价方式及决 策程序	2010 年度		2009 年度	
			金额	占同类交易 金额的比例	金额	占同类交易 金额的比例
上海奥新	铁阀销售	市场价	5,053,848.53	0.44%	-	-

注：2010 年 10 月 13 日，公司首届董事会第十一次临时会议决议通过《关于上海奥新与子公司嘉兴艾迪西过渡期日常交易的议案》。同意在 2010 年 2 月 7 日至 2011 年 2 月 7 日过渡期间（上海奥新全部经营性资产 2010 年 2 月全部转让予嘉兴艾迪西后一年），公司子公司嘉兴艾迪西向子公司上海艾迪西总经理刘卫理先生实际控制的企业上海奥新出售铁阀产品之交易总金额不超过 800 万元人民币。

(2) 采购商品接受劳务

关联方	关联交易	关联交易定	2010 年度	2009 年度
-----	------	-------	---------	---------

			金额	占同类交易 金额的比例	金额	占同类交易 金额的比例
上海奥新	铁阀原料和产品等	评估价	5,538,412.53	0.57%	-	-
上海奥新	铁阀原料和产品等	市场价	226,484.14	0.02%		

注：2010年2月7日，嘉兴艾迪西和上海奥新签订资产转让协议，嘉兴艾迪西受让上海奥新存货、固定资产及专利所有权，转让价款价税合计为1200万元，转让价格以中天华评估事务所有限公司出具的中天华资评报字（2010）第1006号《资产评估报告》为参考依据确定。上述向上海奥新采购铁阀原料及产品交易中，属于协议范围内的存货采购按评估价，不属于协议范围内的存货采购则按市场价。

(3) 购买无形资产、固定资产

关联方	关联交易 内容	关联交易定价方 式及决策程序	2010 年度		2009 年度	
			金额	占同类交易 金额的比例	金额	占同类交易 金额的比例
上海奥新	固定资产	评估价	4,894,708.42	26.40%	-	-
上海奥新	专利权	评估价	356,037.00	7.69%		
刘卫理	商标	评估价	2,780,000.00	60.05%	-	-

2010年2月7日，嘉兴艾迪西和刘卫理签订商标转让协议，嘉兴艾迪西受让刘卫理奥新商标，转让价款为278万元，转让价格以中天华评估事务所有限公司出具的中天华资评报字（2010）第1006号《资产评估报告》为参考依据确定。

2010年2月7日，2010年2月7日，嘉兴艾迪西和上海奥新签订资产转让协议，嘉兴艾迪西受让上海奥新存货、固定资产及专利所有权，转让价款价税合计为1200万元，转让价格以中天华评估事务所有限公司出具的中天华资评报字（2010）第1006号《资产评估报告》为参考依据确定。

(4) 关键管理人员薪酬

项 目	2010 年度	2009 年度
关键管理人员薪酬	2,923,324.78	1,913,708.83

(5) 担保事项

担保方	被担保方	最高担保金额	担保起始日	担保到期日	担保是否已 经履行完毕	备注
-----	------	--------	-------	-------	----------------	----

担保方	被担保方	最高担保金额	担保起始日	担保到期日	担保是否已经履行完毕	备注
本公司	艾迪西万达	人民币 4000 万元	2009-06-10	2012-06-10	否	中国银行
本公司	艾迪西盛大	人民币 500 万元	2009-06-17	2011-06-16	否	中国银行
本公司	艾迪西盛大	人民币 1000 万元	2010-06-22	2012-06-22	否	中国银行
艾迪西万达	本公司	人民币 2000 万元	2010-04-01	2011-03-31	否	招商银行
嘉兴艾迪西	本公司	人民币 7000 万元	2010-07-12	2011-07-11	否	中国银行
本公司(注 1)	宁波艾迪西	人民币 4500 万元	2009-08-12	2010-08-11	是	光大银行
本公司	宁波艾迪西	人民币 2720 万元	2010-06-17	2011-06-10	否	中国银行
本公司	宁波艾迪西	人民币 6000 万元	2010-11-01	2013-12-31	否	浦发银行
本公司(注 2)	嘉兴艾迪西	人民币 17000 万元	-	-	否	中国银行
李家德	宁波艾迪西	600 万美元	2009-04-01	2012-04-01	否	浦发银行

注 1: 嘉兴艾迪西以土地使用权为宁波艾迪西在中国光大银行股份有限公司宁波分行最高不超过人民币 4500 万元的银行债务提供连带责任保证。

注 2: 2010 年 7 月 26 日, 嘉兴艾迪西与中国银行股份有限公司海盐支行签订《固定资产借款合同》, 借款总金额人民币 1.70 亿元, 由嘉兴艾迪西根据项目建设进度在 2011 年 12 月 31 日前分期提款。双方约定借款总期限为 53 个月, 嘉兴艾迪西应于 2011 年 12 月 31 日偿还人民币 2000 万元, 2012 年 12 月 31 日偿还人民币 4000 万元, 2013 年 12 月 31 日偿还人民币 5000 万元, 2014 年 12 月 31 日偿还人民币 6000 万元。本公司为嘉兴艾迪西上述借款提供连带责任保证。

(6) 转让股权

转让方	受让方	标的公司	转让股权比例	转让价格	转让时间
香港艾迪西	本公司	嘉兴艾迪西	65%	637.5185 万美元	2009 年 6 月 5 日
香港艾迪西	宁波艾迪西	嘉兴艾迪西	10%	0 美元	2009 年 6 月 5 日

3、 应收关联方款项

项目名称	关联方	2010-12-31		2009-12-31	
		账面余额	坏账准备	账面余额	坏账准备
应收账款	上海奥新	155,387.79	7,769.39	-	-

4、应付关联方款项

项目名称	关联方	2010-12-31	2009-12-31
		账面余额	账面余额
应付账款	上海奥新	303,730.00	-

七、或有事项

截至 2010 年 12 月 31 日，本公司无应披露而未披露的或有事项。

八、承诺事项

1、2010 年 9 月 28 日，本公司首届董事会第五次会议审议通过《关于使用募集资金向嘉兴艾迪西暖通科技有限公司增资的议案》。2010 年 10 月 18 日，该议案经本公司 2010 年第一次临时股东大会审议通过。议案决定以募集资金向嘉兴艾迪西增资 13,470.00 万元，新增注册资金将根据募投项目工程建设进度授权董事长安排。截至 2010 年 12 月 31 日，增资尚未完成。

2、2010 年 10 月 13 日，公司首届董事会第十一次临时会议决议通过《关于对外投资设立长岭绿海新能源股份有限公司的议案》。同意公司出资 825 万元人民币，与陕西长岭电子科技有限公司、绿源科技股份有限公司共同设立长岭绿海新能源股份有限公司（筹）。长岭绿海新能源股份有限公司（筹）名称以工商核准的名称为准，注册资本总额人民币 3000 万元，公司拥有长岭绿海新能源股份有限公司（筹）27.5%的股权。长岭绿海新能源股份有限公司（筹）主要业务为太阳能光电系统集成之总承包业务，及其所需各类型跟踪器的研发、生产、销售与服务。截至审计报告日长岭绿海新能源股份有限公司（筹）仍在筹建中。

3、2010 年 12 月 5 日，公司首届董事会第六次会议决议通过《关于对外投资设立安住（上海）水暖卫浴销售有限公司的议案》同意公司通过下属公司上海艾迪西、浩祥公司出资 240 万美元，与台州雅迪水暖器材有限公司、德国 Roman Dietsche GmbH 共同设立安住（上海）水暖卫浴销售有限公司（筹），公司名称以工商核准的名称为准，注册资本总额为 300 万美元。安住（上海）水暖卫浴销售有限公司（筹）将以公司现有产品为基础，以德国 Roman Dietsche GmbH 的 ENZO RODI 为品牌，大力开拓公司产品在中国水暖器材超市市场的内外销业务。2011 年 2 月 25 日，安住（上海）水暖卫浴销售有限公司（筹）取得上海市工商行政管理局颁发的营业执照，经工商核准的公司名称为安住（上海）水暖卫浴销售有限公司，经营范围：从事水暖器材、卫浴、阀门、管件、建筑金属配件、智能家庭及环保节能控制系统装置产品的批发、进出口、佣金代理（拍卖除外）、提供相关配套服务，公司注册资本 300 万美元，实收资本 0 美元。根据安住（上海）水暖卫浴销售有限公司章程规定，投资方应于营业执照签发之日起 3 个月内缴付注册资本的 20%，剩余注册资本由投资各方在 2 年内缴清。

4、2010 年 12 月 5 日，公司首届董事会第六次会议决议通过《关于对外投资设立罗曼迪西（中国）水暖洁具有限公司的议案》。同意公司通过下属公司上海艾迪西、浩祥公司出资 135 万 美元，与 Roman Dietsche GmbH 共同设立罗曼迪西（中国）水暖洁具有限公司（筹），公司名称以工商核准的名称为准，注册资本总额为 150 万美元。罗曼迪西（中国）水暖洁具有限公司（筹）将以公司现有产品为基础，以

德国 RD 的 ENZO RODI 为品牌，大力开拓卫浴五金在高端市场、经销商与批发市场，以及公司全系列产品在水务、建筑专业市场的内外销业务。2011 年 2 月 25 日，罗曼迪西（中国）水暖洁具有限公司（筹）取得上海市工商行政管理局颁发的营业执照，经工商核准的公司名称为罗曼迪西（上海）水暖洁具有限公司，经营范围：从事水暖、卫浴、阀门、管件、建筑金属配件、智能家庭及环保节能控制系统装置产品的批发、进出口、佣金代理（拍卖除外）、提供相关配套服务，公司注册资本 150 万美元，实收资本 0 美元。根据罗曼迪西（上海）水暖洁具有限公司章程规定，投资方应于营业执照签发之日起 3 个月内缴付注册资本的 20%，剩余注册资本由投资各方在 2 年内缴清。

截至 2010 年 12 月 31 日，除上述事项外，本公司无其他应披露而未披露的承诺事项。

九、资产负债表日后非调整事项

1、2010 年 12 月 5 日，公司首届董事会第六次会议决议通过《关于对外投资设立安住（上海）水暖卫浴销售有限公司的议案》同意公司通过下属公司上海艾迪西、浩祥公司出资 240 万美元，与台州雅迪水暖器材有限公司、德国 Roman Dietsche GmbH 共同设立安住（上海）水暖卫浴销售有限公司（筹），公司名称以工商核准的名称为准，注册资本总额为 300 万美元。安住（上海）水暖卫浴销售有限公司（筹）将以公司现有产品为基础，以德国 Roman Dietsche GmbH 的 ENZO RODI 为品牌，大力开拓公司产品在中国水暖器材超市市场的内外销业务。2011 年 2 月 25 日，安住（上海）水暖卫浴销售有限公司（筹）取得上海市工商行政管理局颁发的营业执照，经工商核准的公司名称为安住（上海）水暖卫浴销售有限公司，经营范围：从事水暖器材、卫浴、阀门、管件、建筑金属配件、智能家庭及环保节能控制系统装置产品的批发、进出口、佣金代理（拍卖除外）、提供相关配套服务，公司注册资本 300 万美元，实收资本 0 美元。根据安住（上海）水暖卫浴销售有限公司章程规定，投资方应于营业执照签发之日起 3 个月内缴付注册资本的 20%，剩余注册资本由投资各方在 2 年内缴清。

2、2010 年 12 月 5 日，公司首届董事会第六次会议决议通过《关于对外投资设立罗曼迪西（中国）水暖洁具有限公司的议案》。同意公司通过下属公司上海艾迪西、浩祥公司出资 135 万美元，与 Roman Dietsche GmbH 共同设立罗曼迪西（中国）水暖洁具有限公司（筹），公司名称以工商核准的名称为准，注册资本总额为 150 万美元。罗曼迪西（中国）水暖洁具有限公司（筹）将以公司现有产品为基础，以德国 RD 的 ENZO RODI 为品牌，大力开拓卫浴五金在高端市场、经销商与批发市场，以及公司全系列产品在水务、建筑专业市场的内外销业务。2011 年 2 月 25 日，罗曼迪西（中国）水暖洁具有限公司（筹）取得上海市工商行政管理局颁发的营业执照，经工商核准的公司名称为罗曼迪西（上海）水暖洁具有限公司，经营范围：从事水暖、卫浴、阀门、管件、建筑金属配件、智能家庭及环保节能控制系统装置产品的批发、进出口、佣金代理（拍卖除外）、提供相关配套服务，公司注册资本 150 万美元，实收资本 0 美元。根据罗曼迪西（上海）水暖洁具有限公司章程规定，投资方应于营业执照签发之日起 3 个月内缴付注册资本的 20%，剩余注册资本由投资各方在 2 年内缴清。

3、2011 年 3 月 4 日，公司召开首届董事会第七次会议，会议审议通过了《关于公司 2010 年度利润分配的议案》。决议：1、以公司 2010 年末总股本 1.6 亿股为基数，向全体股东按每 10 股派发现金股利人民币 3.00 元（含税），共计派发现金股利人民币 4800 万元。2、资本公积转增股本，以 2010 年末总股本 1.6 亿股为基数，向全体股东每 10 股转增 2 股，合计转增股本 3200 万股，公司资本公积金由 436,556,334.52 元减少为 404,556,334.52 元。本次利润分配预案须经公司 2010 年年度股东大会审议

批准后实施。

截至审计报告日，除上述事项外，本公司无其他应披露而未披露的资产负债表日后非调整事项。

十、其他重要事项

1、金融衍生工具及其风险

本公司所从事的金融衍生工具业务主要为本金交割远期外汇交易、无本金交割远期外汇交易及远期铜交易合约，分别由本公司、香港艾迪西、宁波艾迪西、北京艾迪西及艾迪西万达从事，目的在于规避销售收汇的外汇汇率波动风险及原材料价格波动风险。

从事金融衍生工具业务有可能产生的风险主要为市场风险、流动风险，市场风险是指：市场外汇汇率、原材料价格的变动或其他因素引起对市场风险敏感的金融衍生工具公允价值变化；流动风险是指：履行金融负债义务时遇到的资金短缺风险。针对上述风险，本公司股东大会已审议并批准控制这些风险的制度。

截至 2010 年 12 月 31 日，本公司在手的远期外汇交易合约明细如下：

项 目	美元	英镑	欧元
本金交割远期外汇交易	23,500,000.00	2,250,000.00	2,200,000.00
无本金交割远期外汇交易	2,300,000.00	-	-

截至 2010 年 12 月 31 日，本公司上述金融衍生工具公允价值变动形成的利得和损失，计入交易性金融资产和交易性金融负债明细如下：

项 目	交易性金融资产	交易性金融负债
本金交割远期外汇交易	2,325,034.00	72,030.00
无本金交割远期外汇交易	244,560.00	-

十一、母公司财务报表重要项目说明（未特别注明的货币单位均为人民币元）：

1、应收账款

（1）应收账款按种类披露

种 类	2010-12-31				2009-12-31			
	账面余额		坏账准备		账面余额		坏账准备	
	金额	比例	金额	比例	金额	比例	金额	比例
单项金额	-	-	-	-	-	-	-	-

种 类	2010-12-31				2009-12-31			
	账面余额		坏账准备		账面余额		坏账准备	
	金额	比例	金额	比例	金额	比例	金额	比例
重大并单 项计提坏 账准备的 应收账款								
按组合计提坏账准备的应收账款								
组合 1:								
账龄分析 法	42,084,136.24	100.00%	2,104,206.81	5.00%	41,176,347.78	100.00%	2,072,378.33	5.03%
组合小计	42,084,136.24	100.00%	2,104,206.81	5.00%	41,176,347.78	100.00%	2,072,378.33	5.03%
单项金额 虽不重大 但单项计 提坏账准 备的应收 账款	-	-	-	-	-	-	-	-
合 计	42,084,136.24	100.00%	2,104,206.81	5.00%	41,176,347.78	100.00%	2,072,378.33	5.03%

(2) 组合中，按账龄分析法计提坏账准备的应收账款

账 龄	2010-12-31			2009-12-31		
	金额	比例	坏账准备	金额	比例	坏账准备
1 年以内	42,084,136.24	100.00%	2,104,206.81	41,085,941.50	99.78%	2,054,297.07
1-2 年	-	-	-	90,406.28	0.22%	18,081.26
2-3 年	-	-	-	-	-	-
3 年以上	-	-	-	-	-	-
合 计	42,084,136.24	100.00%	2,104,206.81	41,176,347.78	100.00%	2,072,378.33

(3) 本报告期无通过重组等其他方式收回的应收款项金额，无核销的应收账款。

(4) 应收账款金额前五名单位情况

单位名称	与本公司关系	金额	占应收账款总额比例	账龄
宁波艾迪西	本公司子公司	15,794,606.05	37.53%	1年以内
珠海承鸥卫浴用品有限公司	本公司客户	8,065,323.10	19.16%	1年以内
Danfoss A/S LTD	本公司客户	4,274,511.72	10.16%	1年以内
广州海鸥卫浴用品股份有限公司	本公司客户	3,396,317.29	8.07%	1年以内
香港艾迪西	本公司子公司	3,374,245.18	8.02%	1年以内
合计		34,905,003.34	82.94%	

(5) 截至2010年12月31日，无应收持有本公司5%(含5%)以上表决权股份的股东款项。

(6) 应收关联方款项情况

单位名称	与本公司关系	金额	占应收账款总额的比例
香港艾迪西	本公司子公司	3,374,245.18	8.02%
宁波艾迪西	本公司子公司	15,794,606.05	37.53%
北京艾迪西	本公司子公司	3,045,637.71	7.24%
艾迪西万达	本公司子公司	283,199.70	0.67%
艾迪西盛大	本公司子公司	6,283.62	0.01%
合计		22,503,972.26	53.47%

(7) 公司期末外币应收账款列示如下：

币种	原币金额	汇率	折合人民币金额
美元	823,243.75	6.6227	5,452,096.38
欧元	455,169.04	8.8065	4,008,446.15
英镑	28,493.06	10.2182	291,147.79
合计			9,751,690.32

2、其他应收款

(1) 其他应收款按种类披露

种 类	2010-12-31				2009-12-31			
	账面余额		坏账准备		账面余额		坏账准备	
	金额	比例	金额	比例	金额	比例	金额	比例
单 项 金 额 重 大 并 单 项 计 提 坏 账 准 备 的 其 他 应 收 款	-	-	-	-	-	-	-	-
按组合计提坏账准备的其他应收款								
组 合 1: 账 龄 分 析 法	100,435,149.11	100.00%	5,930,452.68	5.90%	28,612,583.29	100.00%	2,182,929.74	7.63%
组 合 小 计	100,435,149.11	100.00%	5,930,452.68	5.90%	28,612,583.29	100.00%	2,182,929.74	7.63%
单 项 金 额 虽 不 重 大 但 单 项 计 提 坏 账 准 备 的 其 他 应 收 款	-	-	-	-	-	-	-	-
合 计	100,435,149.11	100.00%	5,930,452.68	5.90%	28,612,583.29	100.00%	2,182,929.74	7.63%

(2) 组合中，按账龄分析法计提坏账准备的其他应收款

账龄	2010-12-31			2009-12-31		
	金额	比例	坏账准备	金额	比例	坏账准备
1年以内	94,386,233.62	93.98%	4,719,311.68	23,597,246.13	82.47%	1,179,862.31
1-2年	6,044,389.18	6.01%	1,208,877.84	5,015,337.16	17.53%	1,003,067.43
2-3年	4,526.31	0.01%	2,263.16	-	-	-
3年以上	-	-	-	-	-	-
合计	100,435,149.11	100.00%	5,930,452.68	28,612,583.29	100.00%	2,182,929.74

(3) 本报告期无通过重组等其他方式收回的应收款项金额，无核销的其他应收款。

(4) 其他应收款单位（或个人）前五名情况

单位名称	款项性质	金额	占其他应收款总额的 比例	账龄
艾迪西万达	往来款	82,001,675.34	81.65%	1年以内
宁波艾迪西	往来款	9,954,774.00	9.91%	1年以内
北京艾迪西	往来款	6,068,893.65	6.04%	2年以内
浙江新华期货经纪有限公司温岭营业部	保证金	500,000.00	0.50%	1年以内
中华人民共和国台州海关驻温岭办事处	保证金	400,000.00	0.40%	1年以内
合计		98,925,342.99	98.50%	

(5) 截至2010年12月31日，无应收持有本公司5%（含5%）以上股份的股东款项。

(6) 其他应收关联方款项情况

单位名称	与本公司关系	金额	占其他应收款总额的比例
艾迪西万达	本公司子公司	82,001,675.34	81.65%
宁波艾迪西	本公司子公司	9,954,774.00	9.91%
北京艾迪西	本公司子公司	6,068,893.65	6.04%
合计		98,025,342.99	97.60%

(7) 公司期末外币其他应收款列示如下：

币种	原币金额	汇率	折合人民币金额
美元	268.23	6.6227	1,776.41
合计			1,776.41

3、长期股权投资

被投资单位	核算方法	投资成本	期初余额	增减变动	期末余额	在被投资单位持股比例	在被投资单位表决权比例	减值准备	本期现金红利
香港艾迪西	成本法	14,303,931.60	14,303,931.60	-	14,303,931.60	100%	100%	-	-
宁波艾迪西	成本法	13,975,499.82	13,975,499.82	-	13,975,499.82	100%	100%	-	20,000,000.00
北京艾迪西	成本法	5,000,000.00	5,000,000.00	-	5,000,000.00	100%	100%	-	8,000,000.00
艾迪西万达	成本法	31,146,232.60	31,146,232.60	-	31,146,232.60	75.03%	75.03%	-	-
艾迪西盛大	成本法	2,345,174.36	2,345,174.36	-	2,345,174.36	26.00%	26.00%	-	-
嘉兴艾迪西	成本法	61,554,626.40	51,554,626.40	133,207,011.60	184,761,638.00	75.00%	75.00%	-	-
上海艾迪西	成本法	14,500,000.00	-	14,500,000.00	14,500,000.00	72.50%	72.50%	-	-
合计		142,825,464.78	118,325,464.78	147,707,011.60	266,032,476.38			-	28,000,000.00

注：嘉兴艾迪西本年由本公司增加投资 133,207,011.60 元，本公司控制之子公司宁波艾迪西增加投资 20,530,000.00 元。

4、营业收入和营业成本

(1) 营业收入

项目	2010 年度	2009 年度
主营业务收入	324,566,991.01	232,359,447.38
其他业务收入	2,681,325.07	10,724,207.34
营业成本	273,811,816.71	204,113,060.03

(2) 主营业务（分产品）

项目	2010 年度	2009 年度
----	---------	---------

	主营业务收入	主营业务成本	主营业务收入	主营业务成本
阀门	248,105,865.68	210,410,803.04	198,431,365.64	164,892,823.97
管件	46,232,186.31	37,741,211.83	21,360,089.39	18,836,420.74
卫浴及配件	30,228,939.02	24,151,837.03	12,567,992.35	10,198,836.04
合 计	324,566,991.01	272,303,851.90	232,359,447.38	193,928,080.75

(3) 主营业务（分地区）

地 区	2010 年度		2009 年度	
	主营业务收入	主营业务成本	主营业务收入	主营业务成本
中国大陆	191,466,161.83	164,630,667.74	171,504,743.27	137,476,735.38
欧洲大陆	27,013,424.33	25,610,301.59	60,623,905.21	56,307,857.87
中国香港	102,708,007.79	79,760,858.75	-	-
其他	3,379,397.06	2,302,023.82	230,798.90	143,487.50
合 计	324,566,991.01	272,303,851.90	232,359,447.38	193,928,080.75

(4) 公司前五名客户的营业收入情况

客户名称	营业收入	占公司全部营业收入的比例
客户 1	103,871,229.70	31.74%
客户 2	102,923,739.33	31.45%
客户 3	24,993,342.52	7.64%
客户 4	21,223,985.71	6.49%
客户 5	20,216,888.33	6.18%
合 计	273,229,185.59	83.50%

5、投资收益

项 目	2010 年度	2009 年度
远期外汇交易	198,280.00	-1,544,725.00
处置子公司	-	-152,285.04

应收股利	28,000,000.00	71,800,000.00
合 计	28,198,280.00	70,102,989.96

注：1) 2010 年应收股利为应收宁波艾迪西 20,000,000.00 元，应收北京艾迪西 8,000,000.00 元。

2) 2009 年应收股利为应收北京艾迪西 15,000,000.00 元、应收香港艾迪西 6,800,000.00 元、应收宁波艾迪西 50,000,000.00 元。

6、母公司现金流量表补充资料

项 目	2010 年度	2009 年度
1. 将净利润调节为经营活动现金流量		
净利润	39,483,443.36	79,167,096.72
计提的资产减值准备	3,847,423.25	-429,365.65
固定资产折旧	7,864,673.36	6,429,414.09
无形资产摊销	859,780.88	687,471.21
长期待摊费用摊销	244,047.26	385,394.11
处置固定资产、无形资产等资产的损失	-	135,041.05
固定资产报废损失	-	-
公允价值变动损失	36,840.00	-1,395,480.00
财务费用	3,282,514.32	2,081,648.29
投资损失(减:收益)	-28,198,280.00	-70,102,989.96
递延所得税资产减少	-530,831.49	660,184.26
递延所得税负债增加	7,231.50	6,958.50
存货的减少(减:增加)	-21,181,516.13	1,123,088.98
经营性应收项目的减少(减:增加)	-73,163,490.74	13,144,199.42
经营性应付项目的增加(减:减少)	14,369,304.65	22,503,949.45
其他	-	-
经营活动产生的现金流量净额	-53,078,859.78	54,396,610.47
2. 不涉及现金收支的投资和筹资活动:		
债务转为资本	-	-

项 目	2010 年度	2009 年度
一年内到期的可转换公司债券	-	-
融资租入固定资产	-	-
3. 现金及现金等价物净变动情况:		
现金的期末余额	241,421,462.95	14,312,245.70
减:现金的期初余额	14,312,245.70	8,353,505.34
加:现金等价物的期末余额	-	-
减:现金等价物的期初余额	-	-
现金及现金等价物净增加额	227,109,217.25	5,958,740.36

注:2009年12月31日的现金及现金等价物余额和资产负债表中货币资金余额相差24,030,000.00元,为本公司质押的银行定期存单,本公司编制现金流量表时,不将其列为现金及现金等价物。

十二、补充资料

1、非经常性损益

项 目	2010 年度	2009 年度
1、非流动性资产处置损益,包括已计提资产减值准备的冲销部分;	24,445.16	-252,660.12
2、越权审批,或无正式批准文件,或偶发性的税收返还、减免;	-	-
3、计入当期损益的政府补助,但与公司正常经营业务密切相关,符合国家政策规定、按照一定标准定额或定量持续享受的政府补助除外;	5,158,531.00	17,615,098.22
4、计入当期损益的对非金融企业收取的资金占用费;	-	-
5、企业取得子公司、联营企业及合营企业的投资成本小于取得投资时应享有被投资单位可辨认净资产公允价值产生的收益;	-	-
6、非货币性资产交换损益;	-	-
7、委托他人投资或管理资产的损益;	-	-
8、因不可抗力因素,如遭受自然灾害而计提的各项资产减值准备;	-	-
9、债务重组损益;	-	-
10、企业重组费用,如安置职工的支出、整合费用等;	-	-
11、交易价格显失公允的交易产生的超过公允价值部分的损益;	-	-

项 目	2010 年度	2009 年度
12、同一控制下企业合并产生的子公司期初至合并日的当期净损益；	-	-
13、与公司正常经营业务无关的或有事项产生的损益；	-	-
14、除同公司正常经营业务相关的有效套期保值业务外，持有交易性金融资产、交易性金融负债产生的公允价值变动损益，以及处置交易性金融资产、交易性金融负债和可供出售金融资产取得的投资收益；	8,800,181.29	-2,680,781.70
15、单独进行减值测试的应收款项减值准备转回；	-	-
16、对外委托贷款取得的损益；	-	-
17、采用公允价值模式进行后续计量的投资性房地产公允价值变动产生的损益；	-	-
18、根据税收、会计等法律、法规的要求对当期损益进行一次性调整对当期损益的影响；	-	-
19、受托经营取得的托管费收入；	-	-
20、除上述各项之外的其他营业外收入和支出；	-149,533.56	436,854.97
21、其他符合非经常性损益定义的损益项目。	-	-
合 计	13,833,623.89	15,118,511.37
减：企业所得税影响数	3,260,775.83	4,209,643.23
非经常性损益净额	10,572,848.06	10,908,868.14
减：归属于少数股东的非经常性损益净额	-	-230,784.60
归属于母公司普通股股东的非经常性损益净额	10,572,848.06	11,139,652.74
扣除非经常性损益后归属于母公司普通股股东的净利润	69,595,825.26	50,286,042.79

2、净资产收益率和每股收益

(1) 2010 年度

净利润	加权平均净资产收益率	每股收益	
		基本每股收益	稀释每股收益
归属于公司普通股股东的净利润	17.94%	0.60	0.60
扣除非经常性损益后归属于公司普通股股东的净利润	15.57%	0.52	0.52

注：上述数据计算过程

$$1) \text{加权平均净资产收益率} = P0 / (E0 + NP \div 2 + Ei \times Mi \div M0 - Ej \times Mj \div M0 \pm Ek \times Mk \div M0)$$

代码	项 目	金 额
P0	归属于公司普通股股东的净利润	80,168,673.32
	扣除非经常性损益后归属于公司普通股股东的净利润	69,595,825.26
E0	归属于公司普通股股东的期初净资产	257,686,260.54
NP	归属于公司普通股股东的净利润	80,168,673.32
Ei	报告期发行新股或债转股等新增的、归属于公司普通股股东的净资产	473,541,729.14
Mi	新增净资产次月起至报告期期末的累计月数	4
M0	报告期月份数	12
Ej	报告期回购或现金分红等减少的、归属于公司普通股股东的净资产	15,000,000.00
Mj	减少净资产次月起至报告期期末的累计月数	7
Ek	因其他交易或事项引起的净资产增减变动	-
Mk	发生其他净资产增减变动下一月份起至报告期期末的累计月数	-

$$2) \text{基本每股收益} = P0 \div (S0 + S1 + Si \times Mi \div M0 - Sj \times Mj \div M0 - Sk)$$

代码	项 目	金 额
P0	归属于公司普通股股东的净利润	80,168,673.32
	扣除非经常性损益后归属于公司普通股股东的净利润	69,595,825.26
S0	期初股份总数	120,000,000.00
S1	报告期因公积金转增股本或股票股利分配等增加股份数	-
Si	报告期因发行新股或债转股等增加股份数	40,000,000.00
Sj	报告期因回购等减少股份数	-
Sk	报告期缩股数	-
M0	报告期月份数	12
Mi	增加股份次月起至报告期期末的累计月数	4
Mj	减少股份次月起至报告期期末的累计月数	-

3) 稀释每股收益计算过程同基本每股收益。

(2) 2009 年度

净利润	加权平均净资产 收益率	每股收益	
		基本每股收益	稀释每股收益
归属于公司普通股股东的净利润	25.57%	0.51	0.51
扣除非经常性损益后归属于公司普通股股东的净利润	20.93%	0.42	0.42

注：上述数据计算过程

$$1) \text{ 加权平均净资产收益率} = P0 / (E0 + NP \div 2 + E_i \times M_i \div M0 - E_j \times M_j \div M0 \pm E_k \times M_k \div M0)$$

代码	项目	金额
P0	归属于公司普通股股东的净利润	61,425,695.53
	扣除非经常性损益后归属于公司普通股股东的净利润	50,286,042.79
E0	归属于公司普通股股东的期初净资产	236,184,623.25
NP	归属于公司普通股股东的净利润	61,425,695.53
E _i	报告期发行新股或债转股等新增的、归属于公司普通股股东的净资产	-
M _i	新增净资产次月起至报告期期末的累计月数	-
M0	报告期月份数	12
E _j	报告期回购或现金分红等减少的、归属于公司普通股股东的净资产	40,000,000.00
M _j	减少净资产次月起至报告期期末的累计月数	8
E _k	因其他交易或事项引起的净资产增减变动	-
M _k	发生其他净资产增减变动下一月份起至报告期期末的累计月数	-

$$2) \text{ 基本每股收益} = P0 \div (S0 + S1 + S_i \times M_i \div M0 - S_j \times M_j \div M0 - S_k)$$

代码	项目	金额
P0	归属于公司普通股股东的净利润	61,425,695.53
	扣除非经常性损益后归属于公司普通股股东的净利润	50,286,042.79
S0	期初股份总数	120,000,000.00
S1	报告期因公积金转增股本或股票股利分配等增加股份数	-
S _i	报告期因发行新股或债转股等增加股份数	-
S _j	报告期因回购等减少股份数	-
S _k	报告期缩股数	-
M0	报告期月份数	12

代码	项 目	金 额
Mi	增加股份次月起至报告期期末的累计月数	-
Mj	减少股份次月起至报告期期末的累计月数	-

3) 稀释每股收益计算过程同基本每股收益。

3、主要会计报表项目的异常情况及原因的说明

资产负债表项目	期末数	期初数	变动幅度	变动原因说明
货币资金	412,017,008.97	108,880,036.85	278.41%	本期上市成功，募集资金到位致使货币资金余额增加。
交易性金融资产	2,569,594.00	1,392,035.00	84.59%	期末在手远期外汇合约盈利较期初增加。
预付款项	13,464,804.11	1,797,253.08	649.19%	募投项目嘉兴艾迪西年产 7580 万套水暖器材生产线项目开始建设，预付工程设备款增加。
其他应收款	43,641,578.96	22,494,831.75	94.01%	应收出口退税增加及支付海盐经济开发区管理委员会项目建设保证金。
其他流动资产	926,229.59	593,134.14	56.16%	期末预付租金及 ERP 服务费余额较上期增加
在建工程	34,004,078.55	1,424,676.07	2286.79%	募投项目嘉兴艾迪西年产 7580 万套水暖器材生产线项目开始建设。
长期待摊费用	3,485,505.35	1,714,779.52	103.26%	装修改造及改良支出增加。
递延所得税资产	1,556,333.23	1,110,776.54	40.11%	往来款项坏账准备增加致使递延所得税资产增加。
短期借款	49,753,644.37	182,180,533.33	-72.69%	超募资金偿还银行借款及永久补充流动资金。
交易性金融负债	72,030.00	235,130.00	-69.37%	期末亏损的在手远期外汇合约较期初减少。
应付票据	8,200,000.00	33,880,000.00	-75.80%	较少采用票据支付方式。
应交税费	2,527,045.57	8,087,653.32	-68.75%	增值税期末留抵税额较多及本期预交企业所得税较多。
应付利息	39,840.00	74,069.84	-46.21%	本期大量偿还借款，期末借款余额相较期初较少。
递延所得税负债	571,798.50	343,369.75	66.53%	期末交易性金融资产较期初增加所致。
其他非流动负债	21,270,000.00	6,000,000.00	254.50%	嘉兴艾迪西在建项目财政专项补助增加。
股本	160,000,000.00	120,000,000.00	33.33%	系本期上市融资增加股本。

资产负债表项目	期末数	期初数	变动幅度	变动原因说明
资本公积	433,944,194.95	402,465.81	107721.38%	系本期上市融资增加的资本公积。
未分配利润	179,088,316.46	117,867,987.48	51.94%	系本期经营净利润增加的未分配利润。
利润表项目	本期数	上年同期数	变动幅度	变动原因说明
营业收入	1,152,373,198.71	753,669,529.71	52.90%	主要是由于国际市场需求走出低谷，订单增加和铜价上升带动公司产品销售价格上升所致。
营业成本	942,828,391.79	603,325,770.55	56.27%	铜价上升和汇率波动导致毛利下降，成本上升。
营业税金及附加	1,189,775.22	376,407.75	216.09%	支付的佣金营业税增加和年末对外商投资企业城建税和教育费附加政策变化影响。
财务费用	18,865,817.48	8,165,748.22	131.04%	汇率波动加剧，汇兑损失上升。
资产减值损失	4,071,819.83	1,962,459.09	107.49%	期末往来款项余额较期初增加，导致计提的往来款项坏账准备增加，资产减值损失增加。
公允价值变动收益	1,340,659.00	-955,257.71	240.35%	汇率波动加大以及期末在手远期外汇交易合约增加，导致据在手合约计算的公允减值变动收益增加。
投资收益	7,459,522.29	-1,725,523.99	532.30%	汇率波动加大，远期外汇交易投资收益增加。
营业外收入	6,206,819.35	18,975,184.20	-67.29%	本期获取的计入当期损益的政府补助较上期减少。
所得税费用	19,593,870.37	14,761,193.24	32.74%	本期盈利较上期增加导致所得税费用增加。

十三、公司财务报告的批准报出

本财务报表及财务报表附注业经本公司董事会于 2011 年 3 月 4 日决议批准。

根据本公司章程，本财务报表及财务报表附注将提交股东大会审议。

浙江艾迪西流体控制股份有限公司

二零一一年三月四日

第十一节 备查文件目录

- 一、载有公司法定代表人、主管财务负责人、会计机构负责人签名并盖章的会计报表原件。
- 二、载有会计师事务所盖章、注册会计师签名并盖章的审计报告原件。
- 三、报告期内在中国证监会指定报纸上公开披露过的所有公司文件的正本及公告的原稿。
- 四、载有董事长签名的 2010 年年度报告文本原件。
- 五、以上备查文件的备置地点：公司证券投资部。

浙江艾迪西流体控制股份有限公司

董事长：



李家德

二〇一一年三月八日