

深圳市深信泰丰（集团）股份有限公司

二〇一〇年年度报告

二〇一一年二月二十四日

重要提示

公司董事会、监事会及董事、监事、高级管理人员保证本报告所载资料不存在任何虚假记载、误导性陈述或者重大遗漏，并对其内容的真实性、准确性和完整性负个别及连带责任。

公司于2011年2月24日召开了六届十三次董事会，应出席会议董事7名，实际出席会议董事7名，会议审议通过了公司2010年年度报告全文及摘要。

公司全体董事、监事及高级管理人员均对本报告内容的真实性、准确性、完整性无异议。

中审国际会计师事务所有限公司为本公司出具了标准无保留意见的审计报告。

公司负责人晏群、主管会计工作负责人梁侠及会计机构负责人林小浓声明：保证年度报告中财务报告的真实、完整。

目 录

第一节	公司基本情况简介	4
第二节	会计数据和业务数据摘要	6
第三节	股本变动及股东情况	8
第四节	董事、监事、高级管理人员和员工情况	14
第五节	公司治理结构	17
第六节	股东大会情况简介	21
第七节	董事会报告	22
第八节	监事会报告	33
第九节	重要事项	34
第十节	财务报告	40
第十一节	备查文件目录	122

第一节 公司基本情况简介

一、公司法定名称

- (一) 中文名称：深圳市深信泰丰（集团）股份有限公司
- (二) 英文名称：SHENZHEN SHENXIN TAIFENG GROUP CO., LTD
- (三) 公司中文名称缩写：深信泰丰

二、公司法定代表人

公司法定代表人：晏群

三、公司董事会秘书及证券事务代表的姓名、联系地址、电话、传真、电子信箱

- (一) 公司董事会秘书：张小立
- 联系地址：深圳市宝安区宝城23区大宝路风采轩
- 联系电话：0755--27596453
- 传 真：0755--27596456
- 电子信箱：xlzh1123@126.com

- (二) 证券事务代表：孙德志
- 联系地址：深圳市宝安区宝城23区大宝路风采轩
- 联系电话：0755--27596457
- 传 真：0755--27596456
- 电子信箱：coolsunsun@163.com

四、公司注册地址、办公地址及邮政编码

- (一) 公司注册地址：深圳市宝安区宝城宝民一路102号
- (二) 公司办公地址：深圳市宝安区宝城23区大宝路风采轩
- (三) 邮政编码：518101

五、公司选定的信息披露报纸名称、登载年度报告的中国证监会指定网站的网址、公司年度报告备置地点

- (一) 公司选定的信息披露报纸名称：《证券时报》
- (二) 登载公司年度报告的中国证监会指定的国际互联网网址：

<http://www.cninfo.com.cn>

- (三) 公司年度报告备置地点：公司董事会秘书处

六、公司股票上市交易所、股票简称和股票代码

- (一) 股票上市交易所：深圳证券交易所
- (二) 股票简称：ST深泰
- (三) 股票代码：000034

七、公司其他有关情况

- (一) 公司首次登记注册日期、地点
1982年6月1日在原深圳市工商行政管理局登记注册
- (二) 公司变更注册登记日期、地点
2003年12月2日在原深圳市工商行政管理局变更登记

(三) 企业法人营业执照注册号

4403 0110 3553 063

(四) 税务登记号

44030 019218 259X

(五) 组织机构代码

19218259-X

(六) 聘请的会计师事务所名称、办公地址

名称：中审国际会计师事务所有限公司

办公地址：北京市海淀区阜成路 73 号裕惠大厦 C 座 8 层

八、释义

除特别注明外，本报告的以下简称所代表的内容是：

简称	代表内容	与公司关系
公司/本公司/ 集团公司	深圳市深信泰丰（集团）股份有限公司	
泰丰科技公司	深圳市泰丰科技有限公司	控股 100% 子公司
汇德祥公司	深圳市汇德祥贸易有限公司	间接控股 100% 子公司
华宝饲料公司	深圳市华宝（集团）饲料有限公司	控股 100% 子公司
泰丰投资公司	深圳市深信泰丰投资发展有限公司	间接控股 100% 子公司
华宝实业公司	深圳市宝安华宝实业有限公司	控股 100% 子公司
华宝物业公司	深圳市华宝西部物业管理有限公司	间接控股 100% 子公司
西部公司	深圳市深信西部房地产有限公司	控股 100% 子公司
华宝经发公司	深圳市龙岗区华宝经济发展有限公司	间接控股 100% 子公司
中委公司	深圳市中委农业投资有限公司	参股 40% 的企业
希格玛公司	中国希格玛有限公司	控股股东
宝投	深圳市宝安区投资管理有限公司	第二大股东
重庆润江	重庆润江基础设施投资有限公司	第三大股东
深国投	华润深国投信托有限公司	第四大股东
中国证监会	中国证券监督管理委员会	监管机构
深圳证监局	中国证券监督管理委员会深圳监管局	监管机构
深交所	深圳证券交易所	股票上市交易所
深圳中院	深圳市中级人民法院	重整案件受理法院
公司管理人/管 理人	深圳市深信泰丰（集团）股份有限公司管理人或 公司及下属四家子公司破产重整管理人的统称	公司及下属四家子公 司重整管理人
《企业破产法》	《中华人民共和国企业破产法》	公司重整适用的法律
“1+4” 模式 的 破产重整	依照《企业破产法》的规定，公司和下属四家子公司泰丰科技公司、华宝饲料公司、西部房地产公司、华宝实业公司分别进入破产重整程序，均采用本公司股东无偿让渡的股票清偿部分债务，依照《重整计划》减免的债务，公司和下属四家子公司不再承担清偿责任，从而保留下属四家子公司的有效经营资产、且该四家子公司成为本公司直接控股 100% 的子公司。	

第二节 会计数据和业务数据摘要

一、本年度主要利润指标

单位：人民币元

项 目	金 额
营业利润	11,058,008.89
利润总额	499,320,879.55
归属于上市公司股东的净利润	498,142,241.73
归属于上市公司股东的扣除非经常性损益后的净利润	4,552,728.00
经营活动产生的现金流量净额	40,345,175.96

非经常性损益项目和涉及金额

单位：人民币元

非经常性损益项目	金 额	附注（如适用）
非流动资产处置损益	-1,005,753.07	
除同公司正常经营业务相关的有效套期保值业务外，持有交易性金融资产、交易性金融负债产生的公允价值变动损益，以及处置交易性金融资产、交易性金融负债和可供出售金融资产取得的投资收益	70,032.81	--
债务重组损益	488,916,069.84	--
单独进行减值测试的应收款项减值准备转回	5,256,610.26	--
其他符合非经常性损益定义的损益项目		--
少数股东权益影响额		--
除上述各项之外的其他营业外收入和支出	352,553.89	--
合计	493,589,513.73	--

二、截止报告期末公司前 3 年的主要会计数据和财务指标

（一）主要会计数据

单位：人民币元

项目	2010 年	2009 年	本年比上年增减（%）	2008 年
营业总收入	402,162,769.87	339,365,609.55	18.50	279,719,231.71
利润总额	499,320,879.55	123,851,556.23	303.16	-281,350,447.65
归属于上市公司股东的净利润	498,142,241.73	133,403,579.37	273.41	-257,094,725.71
归属于上市公司股东的扣除非经常性损益的净利润	4,552,728.00	-22,075,264.76	120.62	-165,022,422.79
经营活动产生的现金流量净额	40,345,175.96	259,812.81	15,428.56	2,341,569.95
	2010 年末	2009 年末	本年末比上年末增减（%）	2008 年末
总资产	188,887,579.65	150,792,439.15	25.26	184,408,591.81
归属于上市公司股东的所有者权益	66,057,111.65	-809,339,489.20	108.16	-1,146,217,796.49
股本	357,973,531.00	357,973,531.00	0.00	357,973,531.00

(二) 主要财务指标

项目	2010 年	2009 年	本年比上年增减(%)	2008 年
基本每股收益(元/股)	1.39	0.37	275.68	-0.72
稀释每股收益(元/股)	1.39	0.37	275.68	-0.72
扣除非经常性损益后的基本每股收益(元/股)	0.01	-0.06	116.67	-0.46
加权平均净资产收益率(%)	134.04	16.48	117.56	-22.43
扣除非经常性损益后的加权平均净资产收益率(%)	1.23	-2.73	3.96	-14.40
每股经营活动产生的现金流量净额(元/股)	0.113	0.0007	16,042.86	0.01
	2010 年末	2009 年末	本年末比上年末增减(%)	2008 年末
归属于上市公司股东的每股净资产(元/股)	0.18	-2.26	107.96	-3.20

注：部分数据发生重大变化的原因详见本报告第七节

三、股东权益变动情况及变化原因

单位：人民币元

项 目	2010 年度期初数	2010 年度增加数	2010 年度减少数	2010 年度期末数
股 本	357,973,531.00			357,973,531.00
资本公积	262,748,052.05	377,254,359.12		640,002,411.17
盈余公积	65,738,593.50			65,738,593.50
未分配利润	-1,495,799,665.75	498,142,241.73		-997,657,424.02
少数股东权益	2,945,390.88		2,945,390.88	
股东权益合计	-806,394,098.32	875,396,600.85	2,945,390.88	66,057,111.65

变动原因：

1、资本公积增加的主要原因是：报告期内公司完成了“1+4”模式的破产重整，股东依照重整计划无偿让渡股份，用于代本公司清偿债务、保全下属四家子公司有效资产等事项。依照相关规定，股东让渡股份代本公司清偿债务的部分和下属四家子公司用保全资产的股份清偿债务的部分，该部分收益应计入资本公积。

2、未分配利润增加的原因是：本公司和下属四家子公司重整成功，债权人依照“1+4”《重整计划》获得了部分清偿。根据《重整计划》减免的债务，依照《企业破产法》第九十四条的规定，本公司和下属四家子公司不再承担清偿责任。为此，形成了债务重组收益，这部分重组收益大幅度增加了未分配利润。另外，报告期内公司生产经营实现了盈利，也增加了未分配利润。

第三节 股本变动及股东情况

一、公司股份变动情况表

(一) 股份变动情况表(截止2010年12月31日)

(单位:股)

	本次变动前		本次变动增减(+,-)					本次变动后	
	数量	比例(%)	发行新股	送股	公积金转股	其他	小计	数量	比例(%)
一、有限售条件股份	169,443,303	47.33	0	0	0	-14,708,699	-14,708,699	154,734,604	43.23
1、国家持股	0	0.00	0	0	0	0	0	0	0.00
2、国有法人持股	55,173,386	15.41	0	0	0	-6,188,771	-6,188,771	48,984,615	13.68
3、其他内资持股	114,263,394	31.92	0	0	0	-8,519,928	-8,519,928	105,743,466	29.54
其中:境内非国有法人持股	114,263,394	31.92	0	0	0	-8,590,743	-8,590,743	105,672,651	29.52
境内自然人持股	0	0.00	0	0	0	70,815	70,815	70,815	0.02
4、外资持股	0	0.00	0	0	0	0	0	0	0.00
其中:境外法人持股	0	0.00	0	0	0	0	0	0	0.00
境外自然人持股	0	0.00	0	0	0	0	0	0	0.00
5、高管股份	6,523	0.00	0	0	0	0	0	6,523	0.00
二、无限售条件股份	188,530,228	52.67	0	0	0	14,708,699	14,708,699	203,238,927	56.77
1、人民币普通股	188,530,228	52.67	0	0	0	14,708,699	14,708,699	203,238,927	56.77
2、境内上市的外资股	0	0.00	0	0	0	0	0	0	0.00
3、境外上市的外资股	0	0.00	0	0	0	0	0	0	0.00
4、其他	0	0.00	0	0	0	0	0	0	0.00
三、股份总数	357,973,531	100.00	0	0	0	0	0	357,973,531	100.00

注:股份变化的主要原因为报告期内公司重整程序中股东权益调整和限售股份第二次解除限售。

(二) 限售股份变动情况表

单位：股

股东名称	年初限售股数	本年解除限售股数	本年增加限售股数	年末限售股数	限售原因	解除限售日期
中国希格玛有限公司	83,763,394	6,713,204	-12,564,509	64,485,681	股改限售	首次 2009 年 7 月 28 日 第二次 2010 年 8 月 9 日
深圳市宝安区投资管理有限公司	34,112,597	2,733,949	-5,116,889	26,261,759	股改限售	首次 2009 年 7 月 28 日 第二次 2010 年 8 月 9 日
重庆润江基础设施投资有限公司	30,500,000	2,592,500	-4,575,000	23,332,500	股改限售	首次 2010 年 8 月 9 日
华润深国投信托有限公司	21,060,789	0	-3,159,118	17,901,671	股改限售	--
中国东方资产管理公司	0	0	4,743,835	4,743,835	股改限售	--
深圳市深信泰丰（集团）股份有限公司管理人	0	2,669,046	5,216,916	2,547,870	股改限售	首次 2010 年 8 月 9 日
中国农业银行深圳红岭北路支行	0	0	2,502,362	2,502,362	股改限售	--
中国宝安集团股份有限公司	0	0	2,359,870	2,359,870	股改限售	--
深圳市海王健康连锁店有限公司	0	0	1,819,143	1,819,143	股改限售	--
深圳市深国投实业有限公司	0	0	1,015,117	1,015,117	股改限售	--
兴业银行股份有限公司深圳分行	0	0	846,366	846,366	股改限售	--
广东发展银行股份有限公司南京分行	0	0	824,343	824,343	股改限售	--
深圳农村商业银行股份有限公司	0	0	701,653	701,653	股改限售	--
广东发展银行股份有限公司深圳分行	0	0	642,848	642,848	股改限售	--
深圳市龙岗区华宝经济发展有限公司	0	0	622,534	622,534	股改限售	--
深圳市爱施德股份有限公司	0	0	609,565	609,565	股改限售	--
广州文瑞生物科技有限公司	0	0	576,500	576,500	股改限售	--
深圳海王药业有限公司	0	0	473,103	473,103	股改限售	--
上海浦东发展银行股份有限公司深圳分行	0	0	466,474	466,474	股改限售	--
深圳市穗安物业有限公司	0	0	384,057	384,057	股改限售	--
深圳发展银行股份有限公司	0	0	383,447	383,447	股改限售	--
深圳市宝安建鑫实业有限公司	0	0	352,382	352,382	股改限售	--
深圳市深信泰丰投资发展有限公司	0	0	213,771	213,771	股改限售	--
深圳南海益田置业有限公司	0	0	150,358	150,358	股改限售	--
深圳市共乐股份合作公司	0	0	92,710	92,710	股改限售	--
开平市工业资产经营公司	0	0	77,350	77,350	股改限售	--
烟台园城企业集团股份有限公司	0	0	66,093	66,093	股改限售	--
江苏益荣模具科技有限公司	0	0	65,330	65,330	股改限售	--
深圳市汇德祥贸易有限公司	0	0	58,485	58,485	股改限售	--
深圳市华宝西部物业管理有限公司	0	0	49,563	49,563	股改限售	--
杨恒	0	0	45,013	45,013	股改限售	--
深圳市科源建设集团有限公司	0	0	16,374	16,374	股改限售	--
苏彩娣	0	0	15,049	15,049	股改限售	--

梁侠	6,523	0	-652	5,871	高管股份	按交易所有关规定执行
佛山市南海区线路板厂	0	0	5,781	5,781	股改限售	--
东阳市向荣电声有限公司	0	0	3,503	3,503	股改限售	--
深圳市华彩文化传播有限公司	0	0	2,888	2,888	股改限售	--
李继文	0	0	2,271	2,271	股改限售	--
李铭园	0	0	2,242	2,242	股改限售	--
何春方	0	0	1,621	1,621	股改限售	--
张丹	0	0	1,411	1,411	股改限售	--
深圳知己讯联通讯有限公司	0	0	1,286	1,286	股改限售	--
张威娜	0	0	1,070	1,070	股改限售	--
广东风华高新科技股份有限公司	0	0	1,025	1,025	股改限售	--
沈志峰	0	0	907	907	股改限售	--
杨燕	0	0	810	810	股改限售	--
周维伟	0	0	421	421	股改限售	--
深圳市松本先天下科技发展有限公司	0	0	321	321	股改限售	--
合计	169,443,303	14,708,699	0	154,734,604	--	--

注：限售股份变化的主要原因为报告期内公司重整程序中股东权益调整和限售股份第二次解除限售。

三、近三年证券发行与上市情况

（一）2008年实施股改时的股份变化

2008年度，公司通过资本公积金转增股本方式实施股改，股本由311,139,400股增加到357,973,531股，公司股票于2008年7月14日起恢复交易。

（二）2009年第一次解除限售

2009年7月28日，公司完成第一次股份解除限售工作，解除限售股份共57,043,754股，占公司总股本的15.94%。

（三）2010年第二次解除限售

2010年8月9日，公司实施第二次解除限售，本次限售股份中实际可上市流通数量为14,708,699股，占总股本比例4.11%。

（四）除上述变化外，近三年内，公司没有因配股、增发新股、非公开发行股票、权证行权、实施股权激励计划、吸收合并、可转换公司债券转股、减资、内部职工股上市、债券发行或其他原因引起公司股份总数变动及结构较大变动的情形。

（五）近三年内，没有发行可转换公司债券、分离交易的可转换公司债券、公司债券及其他衍生证券。

（六）报告期内公司没有内部职工股。

四、股东情况介绍

（一）报告期末股东总数

2010年12月31日，公司股东总数为28,514人。

（二）前10名股东持股情况（2010年12月31日）

单位：股

前 10 名股东持股总数		170,900,092			
前 10 名股东持股情况					
股东名称	股东性质	持股总数	持股比例 (%)	持有有限售条件股份数量	质押或冻结的股份数量
中国希格玛有限公司	境内一般法人	78,306,968	21.88	64,485,681	78,306,968
深圳市宝安区投资管理有限公司	国有法人	26,261,759	7.34	26,261,759	
重庆润江基础设施投资有限公司	境内一般法人	25,162,500	7.03	23,332,500	
华润深国投信托有限公司	国有法人	17,901,671	5.00	17,901,671	17,901,671
中国东方资产管理公司	国有法人	8,104,529	2.26	4,743,835	
中国农业银行深圳红岭北路支行	境内一般法人	4,246,817	1.19	2,502,362	
中国宝安集团股份有限公司	境内一般法人	4,206,084	1.17	2,359,870	
深圳市深信泰丰（集团）股份有限公司管理人	境内一般法人	2,547,870	0.71	2,547,870	
吕玉清	境内自然人	2,307,574	0.64		
李永和	境内自然人	1,854,320	0.52		

注：1、前十名股东中，公司第一大股东与其他股东之间不存在关联关系，也不属于《上市公司股东持股变动信息披露管理办法》规定的一致行动人；深圳市宝安区投资管理有限公司与中国宝安集团股份有限公司之间存在关联关系；其他股东之间的关联关系不详，也未知其之间是否属于《上市公司持股变动信息披露管理办法》中规定的一致行动人。

2、未知其他股东之间是否存在关联关系或属于《上市公司股东持股变动信息披露管理办法》中规定的一致行动人。

（三）前10名无限售条件股东持股情况

股东名称	持有无限售条件股份数量	股份种类
中国希格玛有限公司	13,821,287	人民币普通股
中国东方资产管理公司	3,360,694	人民币普通股
吕玉清	2,307,574	人民币普通股
李永和	1,854,320	人民币普通股
中国宝安集团股份有限公司	1,846,214	人民币普通股
重庆润江基础设施投资有限公司	1,830,000	人民币普通股
中国农业银行深圳红岭北路支行	1,744,455	人民币普通股
李韧锋	1,690,532	人民币普通股
温秋兰	1,596,025	人民币普通股
深圳市深航投资有限公司	993,200	人民币普通股
上述股东关联关系或一致行动的说明	公司未知前十名流通股股东之间是否存在关联关系或属于《上市公司持股变动信息披露管理办法》中规定的一致行动人。	

（四）前10名有限售条件的股东持股数量及限售条件

单位：股

序号	有限售条件股东名称	持有的有限售条件股份数量	可上市交易时间	新增可上市交易股份数量	限售条件
1	中国希格玛有限公司	64,485,681	2011.7.14	64,485,681	股改承诺
2	深圳市宝安区投资管理有限公司	26,261,759	2011.7.14	26,261,759	股改承诺
3	重庆润江基础设施投资有限公司	23,332,500	2011.7.14	23,332,500	遵守原非流通股股东的股改承诺
4	华润深国投信托有限公司	17,901,671	2011.7.14	17,901,671	股改承诺
5	中国东方资产管理公司	4,743,835	2011.7.14	4,743,835	遵守原非流通股股东的股改承诺
6	深圳市深信泰丰（集团）股份有限公司管理人	2,547,870	2011.7.14	2,547,870	遵守原非流通股股东的股改承诺
7	中国农业银行深圳红岭北路支行	2,502,362	2011.7.14	2,502,362	遵守原非流通股股东的股改承诺
8	中国宝安集团股份有限公司	2,359,870	2011.7.14	2,359,870	遵守原非流通股股东的股改承诺
9	深圳市海王健康连锁店有限公司	1,819,143	2011.7.14	1,819,143	遵守原非流通股股东的股改承诺
10	深圳市深国投实业有限公司	1,015,117	2011.7.14	1,015,117	遵守原非流通股股东的股改承诺

注：

1、公司前 10 名有限售条件的股东中，深圳市宝安区投资管理有限公司与中国宝安集团股份有限公司之间存在关联关系，华润深国投信托有限公司与深圳市深国投实业有限公司存在关联关系；其他股东之间不存在关联关系，也不属于《上市公司股东持股变动信息披露管理办法》中规定的一致行动人。

2、有限售条件股份的可上市交易时间和数量最终以深圳证券交易所审核通过的公司解除股份限售申请及公司的公告为准。

3、自股权分置改革方案实施之日起，中国希格玛有限公司、华润深国投信托有限公司、深圳市宝安区投资管理有限公司持有的公司原非流通股股份在十二个月内不上市交易或者转让；在前项规定期满后，通过深交所挂牌交易出售公司原非流通股股份，出售数量占本公司股份总数的比例在十二个月内不超过百分之五，在二十四个月内不超过百分之十，三十六个月后剩余的有限售条件的股份可全部上市流通。

4、公司股改方案实施后首个交易日为 2008 年 7 月 14 日。

（五）控股股东情况介绍

控股股东名称：中国希格玛有限公司

法定代表人：王晓岩

成立日期：1987年3月12日

注册资本：10,037万元人民币

主要经营业务：高新技术、新工艺、新产品开发、生产、销售；化工原材料、建筑材料、计算机软硬件、电子电器设备、有线通讯设备、机械设备、家用电器开发、生产、销售（国家有专项专营规定的除外）；装饰装修工程；百货的销售；上述范围的项目承包、技术咨询、信息服务；信息咨询。

（六）实际控制人情况介绍

实际控制人姓名：王晓岩。

公司与实际控制人之间的产权及控制关系方框图

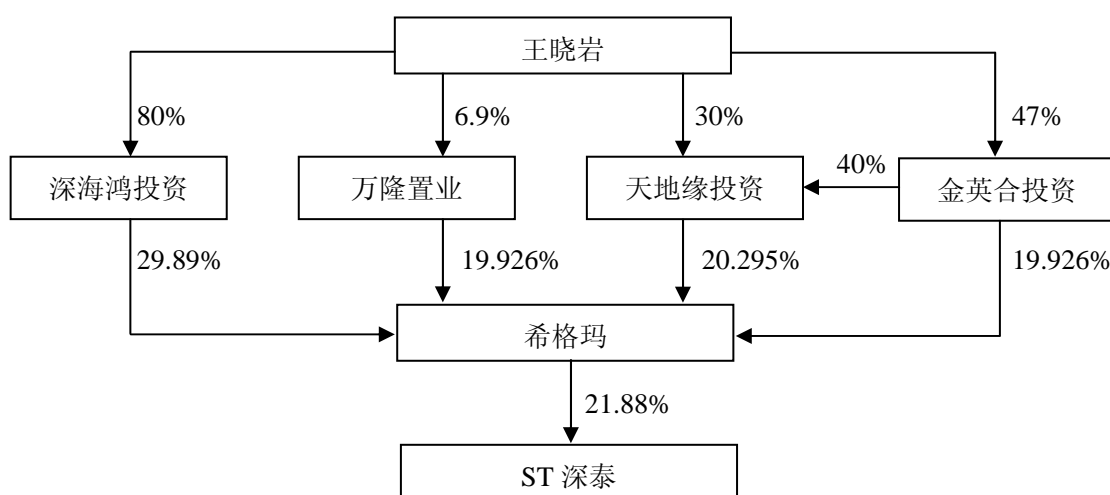

（七）其他持股在10%以上（含10%）的法人股东情况

除中国希格玛有限公司外，公司无其他持股在10%以上（含10%）的法人股东。

第四节 董事、监事、高级管理人员和员工情况

一、董事、监事、高级管理人员基本情况

姓名	职务	性别	年龄	任期起始日期	任期终止日期	年初持股数	年末持股数
晏群	董事长、总经理	男	48	2009.05	2012.05	0	0
王晓岩	董事	男	50	2009.05	2012.05	0	0
吴成智	董事	男	47	2010.06	2012.05	0	0
鲁功亮	董事	男	42	2010.06	2012.05	0	0
吴军	独立董事	男	56	2009.05	2012.05	0	0
刘崇	独立董事	男	49	2009.05	2012.05	0	0
张溯	独立董事	男	69	2009.05	2011.05	0	0
段满生	监事会主席	男	57	2009.05	2012.05	0	0
王祖荣	监事	男	51	2009.05	2012.05	0	0
费泳洁	监事	女	45	2009.05	2012.05	0	0
张小立	副总经理、董事会秘书	男	45	2009.05	2012.05	0	0
梁侠	总会计师	女	50	2009.05	2012.05	8,698	5,871

注：梁侠年末持有的公司股份为高管锁定限售股份，其年初数与年末数的差异原因是：

- ①公司重整程序中，梁侠让渡了869股（其中让渡的高管限售股为652股）；
- ②在报告期内，梁侠减持了解除锁定的高管限售股，减持股数为1,958股。

二、现任董事、监事、高级管理人员最近五年的主要工作经历

（一）王晓岩，最近五年任中国希格玛有限公司董事长兼总裁、北京东方太阳城房地产开发有限责任公司董事长、深圳市深信泰丰（集团）股份有限公司董事。

（二）晏群，最近五年曾在中国希格玛有限公司工作，2008年6月起在深圳市深信泰丰（集团）股份有限公司工作，任董事长、总经理。

（三）吴成智，最近五年任深圳市生元农机有限公司副总经理，深圳市宝牧实业有限公司副经理，深圳市宝安区投资管理有限公司副总裁、党委委员，深圳市资兴源实业有限公司董事长，深圳市深信泰丰（集团）股份有限公司董事，中国宝安集团股份有限公司董事。

（四）鲁功亮，最近五年在重庆润江基础设施投资有限公司工作，任深圳市深信泰丰（集团）股份有限公司董事。

（五）张溯，最近五年任深圳市宏观经济学会名誉会长、光汇石油集团（控股）公司高级顾问、吉林大学深圳校友会会长、深圳市中小企业信用互助协会会长、深圳经济特区研究会副秘书长、深圳市深信泰丰（集团）股份有限公司独立董事。

（六）吴军，最近五年任对外经济贸易大学教授、博士生导师，对外经济贸易大学金融学院院长，中国金融学会常务理事，北京市金融学会副会长，中国城市金融学会常务理事、学术委员，刘鸿儒金融教育基金会理事、学术委员会常务副主任，西南证券股份有限公司独立董事，深圳市深信泰丰（集团）股份有限公司独立董事。

（七）刘崇，最近五年先任深圳市特发集团有限公司董事、财务总监后任该公司副总经理、财务总监。报告期内任深业集团有限公司副总经理、深圳市深信泰丰（集团）股份有限公司独立董事。

（八）段满生，最近五年任深圳市宝安区投资管理有限公司党委副书记、监事会主席，深圳市深信泰丰（集团）股份有限公司监事、监事会主席。

（九）王祖荣，最近五年任深圳市宝岩投资咨询有限公司董事、副总经理，任深圳市深信泰丰（集团）股份有限公司监事。

（十）费泳洁，最近五年在深圳市深信泰丰（集团）股份有限公司工作，任公司职工代表监事。

（十一）张小立，最近五年在深圳市深信泰丰（集团）股份有限公司工作，任副总经理、董事会秘书。

（十二）梁侠，最近五年在深圳市深信泰丰（集团）股份有限公司工作，任总会计师、党总支副书记、工委会主席。

三、董事出席董事会的有关情况

董事姓名	职务	应出席会议次数	现场出席次数	以通讯方式参加会议次数	委托出席次数	缺席次数	是否有连续两次未亲自出席会议
晏群	董事长、总经理	7	2	5	0	0	无
王晓岩	董事	7	2	5	0	0	无
吴成智	董事	3	1	2	0	0	无
鲁功亮	董事	3	1	2	0	0	无
吴军	独立董事	7	2	5	0	0	无
刘崇	独立董事	7	2	5	0	0	无
张溯	独立董事	7	2	5	0	0	无

四、报告期内选举或离任的董事、解聘的高级管理人员情况

（一）报告期内，董事、监事、高级管理人员的变动情况

1、2010年3月5日，公司董事会六届五次会议审议了《关于公司董事、高管任免事项的议案》，经表决，同意蔡锡民、华毛肃辞去公司董事、副总经理职务的请求；同意郑文漪辞去公司副总经理职务的请求；推选吴成智、鲁功亮为公司第六届董事会董事候选人。

2、2010年6月25日，公司2009年年度股东大会审议通过了《关于选举公司董事的议案》，经股东大会审议通过，选举吴成智、鲁功亮为公司第六届董事会董事。

3、上述会议的有关决议公告刊登在2010年3月10日、6月26日《证券时报》和巨潮网。

（二）报告期内，公司无其他高级管理人员解聘和新聘的情况。

五、年度报酬情况

报告期内，公司未设董事津贴（不含独立董事）、监事津贴。兼任公司行政职务的董事、监事以及高级管理人员参照本公司的《工资管理规定》及董事会的决议按行政职务领取报酬。

姓名	职务	在公司领取的报酬总额（万元）	是否在股东单位或其他关联单位领取薪酬
晏群	董事长、总经理	72	否
王晓岩	董事	0	是
吴成智	董事	0	是
鲁功亮	董事	0	是
张溯	独立董事	5	否
吴军	独立董事	5	否
刘崇	独立董事	5	否
段满生	监事会主席	0	是
王祖荣	监事	0	否
费泳洁	监事	9	否
张小立	副总经理、董事会秘书	48	否
梁侠	总会计师	48	否
合计	-	192	

六、公司员工情况

截止2010年12月31日，公司在职员工总数为1,153人，其中生产人员967人，销售人员62人，技术人员42人，行政人员90人。

公司实行全员聘用制，离退休员工相关待遇由社保基金统筹解决。

第五节 公司治理结构

一、公司治理基本情况

报告期内，公司严格按照《公司法》、《证券法》、中国证监会《上市公司治理准则》、《深圳证券交易所股票上市规则》、《深圳证券交易所主板上市公司规范运作指引》等法律法规以及《公司章程》的要求，不断健全和完善公司治理结构和治理制度，进一步强化内部控制管理，提升公司治理水平，公司治理现状符合上市公司治理规则的相关要求，与中国证监会发布的有关上市公司治理的规范性文件无差异。公司股东大会、董事会、监事会各尽其责、恪尽职守、规范运作，切实维护了广大投资者和公司的利益。

（一）关于股东与股东大会

公司严格按照《公司章程》、《公司股东大会规则》的有关规定召集、召开股东大会或临时股东大会，会议依照通知中所列示的内容进行逐项审议和表决，切实保障社会公众股东参与股东大会的权利，不存在控股股东损害公司和中小股东权益的情形。公司法律顾问出席了报告期内的股东大会，并出具了相关法律意见书。

（二）关于公司与控股股东

公司拥有独立的业务和经营自主能力，在业务、人员、资产、机构、财务上独立于控股股东，公司董事会、监事会和内部机构独立运作。控股股东依照《公司法》及《公司章程》的规定行使出资人的权利并承担义务。

（三）关于董事会和董事

董事会严格按照《公司法》和《公司章程》的有关规定履行职责，董事会会议的召集、召开及决议的形成均按《公司章程》和《董事会议事规则》等有关规定程序操作，董事均勤勉履行职责。报告期内，董事会各专业委员会共召集 10 次会议，其中审计委员会召开 7 次会议，提名委员会、绩效与薪酬委员会、战略与投资委员会各召开 1 次会议。各专业委员会均依照各自的工作制度规范运作。

（四）关于监事会和监事

公司监事会本着对股东负责的态度，严格按照法律法规和《公司章程》、《监事会议事规则》的规定行使监督职权，监事通过出席监事会会议、列席董事会会议以及对公司财务状况、董事及经理层职务行为的监督等，忠实履行职责，并独立发表意见，切实维护公司及股东的合法权益。

（五）关于信息披露与透明度

公司严格按照《信息披露事务管理规定》、《内幕信息保密制度》、《保密制度》以及报告期内新制定的《年报信息披露重大差错责任追究制度》、《内幕信息知情人登记制度》等一系列信息披露管理的规定，真实、准确、完整、及时地披露可能对广大投资者投资决策产生重大影响的信息，充分保障广大投资者特别是中小投资者享有的公平知情权，较好地完成了内幕交易防范工作，未发现有违规进行内幕交易的行为。

二、独立董事履行职责情况

（一）关于独立董事相关制度的健全情况

公司制订有完整而健全的《独立董事制度》、《独立董事年报工作制度》、《董事会审计委员会年报工作规程》等独立董事相关工作制度，并在实际工作中得到了有效执行。

（二）独立董事履职情况

公司现有独立董事 3 人。其履行职责情况如下：

1、尽职履行职责，参加董事会会议

报告期内，公司独立董事均尽责履行职务，按时参加报告期内的董事会会议，对公司各项议案进行认真审议。报告期内独立董事参加公司董事会会议情况如下：

独立董事姓名	应参加会议次数	实际参加会议次数
张 溯	7	7
吴 军	7	7
刘 崇	7	7

2、发表客观的独立意见

报告期内，公司独立董事严格按照《关于在上市公司建立独立董事制度的指导意见》、《关于加强社会公众股股东权益保护的若干规定》、《公司章程》等规定，诚信勤勉地履行独立董事职责，对公司有关事项进行判断、发表独立意见。2010 年，公司独立董事分别就担保、内控自我评价、关联方资金占用、变更会计师事务所及其报酬、2009 年度报告相关事项、证券投资、未进行现金利润分配、会计师非标意见等事项发表独立意见 9 份。

3、加强与审计师的沟通与交流，确保年报审计工作的顺利开展

依照《独立董事年报工作制度》，在2009年度财务报告审计工作中，公司独立董事持续不断地加强与审计师的沟通与交流工作，充分发挥了审计委员会和独立董事在年报编制、审议和披露过程中的监督作用。在会计师进场审计前，审计委员会和独立董事听取审计师关于审计工作安排及审计风险控制要点的汇报，听取公司总经理关于经营情况的汇报；在审计师进场审计后，审计委员会和独立董事能够不断跟进了解审计工作进度及工作情况；在审计初步结果出来后，审计委员会和独立董事再次与审计师进行沟通。经过审计委员会和独立董事的大量辛勤工作，确保了公司年报审计工作的顺利开展。

4、出席股东大会并在年度股东大会上述职

公司独立董事基本能够出席股东大会会议，并按照《上市公司股东大会规则》和《公司股东大会议事规则》的要求，在 2009 年年度股东大会上进行了述职。

三、公司与控股股东在业务、人员、资产、机构、财务等方面的分开情况及其独立性

（一）业务情况

公司具有独立完整的业务及自主经营能力，拥有独立完整的产、供、销系统。公司的业务均自主经营、自负盈亏。公司与控股股东不存在同业竞争的情况。

（二）人员情况

公司劳动、人事和工资管理完全独立。公司与全体员工签署劳动合同，拥有独立的社会养老保险账户；公司高级管理人员专职在本公司工作，在公司领取薪酬，未在股东单位担任任何行政职务。

（三）资产情况

公司资产完整，拥有独立的生产体系，拥有独立于控股股东的生产系统、辅助生产系统、配套设施以及土地使用权等。

（四）机构情况

公司拥有独立的决策管理机构和完整的生产经营运作体系，控股股东及其职能部门与公司及职能部门之间不存在上下级关系，控股股东未干预公司的机构设置。公司股东大会、董事会、监事会独立运作，拥有独立完整的组织机构，产、供、销、人事、财务等均设立了独立机构，与控股股东机构完全分开。

（五）财务情况

公司设有独立的财务部门作为公司的财务管理机构，建立了独立的会计核算体系和健全的财务管理制度。财务人员均系公司专职工作人员，与控股股东没有人事关系。公司开有独立的银行账号，独立核算，独立纳税，不存在与控股股东共用账户的情形。

四、财务报告内部控制制度的建立和运行情况

2009 年，公司依据有关规定制订了《企业内部控制基本规范》及与之相配套的《具体规范》。该《基本规范》和《具体规范》共同构成了公司制度中的“内部控制规范体系”。相关内控在公司经营管理中运行良好。2010 年 4 月，国家五部会联合颁发《企业内部控制配套指引》，公司计划在 2011 年内，根据《企业内部控制配套指引》的相关要求，完成相关的内部控制制度的修订完善工作。

五、关于防控控股股东及其他关联方违规占用上市公司资金的制度建设及其执行情况

报告期内，公司不存在控股股东及其他关联方违规占用上市公司资金的情况。为更好地防控控股股东及其他关联方违规占用上市公司资金的情形，董事会修订完善了《防范控股股东及关联方资金占用管理办法》的部分条款，增加了防控措施和责任机制，建立了对大股东所持股份“占用即冻结”的制度。

六、高级管理人员的考评及激励机制

公司每年都制定年度计划、财务预算和年度经营管理考核办法，本报告年度公司以《二〇一〇年度经营管理考核办法》为依据对公司和下属各公司业务骨干、部门以上人员进行考核。

报告期内，公司无实施股权激励方案的事项。

七、其他需要说明的事项

报告期内，公司未发现公司治理的实际情况与中国证监会有关上市公司治理的规范性文件的要求存在差异的情形，不存在向大股东、实际控制人提供未公开信息等治理非规范情况，也不存在因部分改制等原因引致的同业竞争和关联交易问题。

第六节 股东大会情况简介

一、年度股东大会的情况

公司于2010年6月25日召开2009年年度股东大会，该次股东大会的决议刊登在2010年6月26日《证券时报》和巨潮网。

会议以记名投票表决的方式，审议并通过以下议案：

- （一）《公司2009 年年度报告全文及摘要》；
- （二）《公司2009 年度董事会工作报告》；
- （三）《公司2009 年度监事会工作报告》；
- （四）《公司关于2009 年度财务决算议案》；
- （五）《公司2009 年度利润分配预案》；
- （六）《关于聘请公司2010 年度审计机构及支付报酬的议案》；
- （七）《关于选举公司董事的议案》。

会议还听取了独立董事张溯、刘崇及吴军所作的2009年度独立董事工作报告。

二、召开临时股东大会的有关情况

2010年12月21日，公司召开了2010年度第一次临时股东大会。本次临时股东大会以记名投票表决的方式，审议通过了《关于变更公司2010年度财务报告审计机构及其报酬的议案》。该次临时股东大会的决议刊登在2010年12月22日《证券时报》和巨潮网。

三、在公司破产重整期间，深圳中院召集公司出资人会议的有关情况

依照《企业破产法》，2010年4月22日，深圳中院召集了公司第二次债权人会议和出资人会议，该会议在深圳中院第一审判庭召开。出资人会议对公司《重整计划草案》中涉及的出资人权益调整方案进行了审议和表决，并通过了该方案。有关本次会议的公告刊登在2010年4月23日《证券时报》和巨潮网。

第七节 董事会报告

一、管理层讨论与分析

报告期内,公司贯彻董事会关于实事求是和规范运作的精神,围绕破产重整和强化经营管理这两条主线开展工作,并在这两方面都取得了一定的成效。

在破产重整方面,破产重整的成功使公司解除了巨额的债务负担,了结了公司作为债务人的所有诉讼案件,公司的财务状况得以好转,净资产由巨额的负数变为正数。这从根本上改善了公司的经营环境,解决了困扰多年的生存问题,保全了下属公司的经营性资产,实现了重整重生。

在经营管理方面,公司通过建立健全并有效实施内部控制制度,不断加强经营管理,公司的主营业务收入和主营业务利润均实现了一定程度的增长,经营基本面也有了一定的改观。

破产重整后,虽然公司的基本状况有了很大程度的改变,但原计划的资产重组受国家政策的影响不能实施,公司未来的发展只能立足于现有产业。而报告期末,公司的总资产为1.89亿元,净资产仅有0.66亿元,公司仍面临着规模小、基础弱、底子薄等严峻的经营局面,尚需付出更多的努力来改变公司现状、谋求发展。

(一) 报告期内公司经营情况

1、公司主营业务

公司属于综合型上市公司,主要从事电话机、小灵通产品的开发、生产与销售,饲料产品的开发、生产及销售,禽类饲养及销售,物业管理等业务。

(1) 2010年基本经营数据及其分析

2010年,公司实现销售收入40,216.28万元,上年同期33,936.56万元,同比增长18.50%。其中,电话机产业同比增加24.98%,饲料产业同比增加16.76%。

2010年,公司实现主营业务利润6,983.93万元,上年同期5,874.16万元,同比增长18.89%;毛利率为17.65%,上年同期17.54%,同比增加了0.11个百分点;扣除重整等非经常性收益后的净利润为455.27万元,与去年同期的-2,207.53万元相比,实现扭亏为盈。

(2) 主营业务收入、成本、利润构成情况表

(单位:人民币万元)

主营业务分行业情况						
分行业或分产品	营业收入	营业成本	毛利率(%)	营业收入比上年增减(%)	营业成本比上年增减(%)	毛利率比上年增减(%)
工业	19,818.78	14,868.00	24.98	21.21	22.53	-0.81
农畜业	19,231.75	18,005.07	6.38	15.91	15.31	0.49
物业管理及出租	1,158.07	243.85	78.94	20.09	12.08	1.50
房地产	7.67		100.00	-73.58	-100.00	57.51
主营业务分产品情况						
饲料	17,622.92	16,432.39	6.76	16.76	17.60	-0.67

通讯产品	19,818.78	14,868.00	24.98	21.21	22.53	-0.81
农产品	1,608.84	1,572.68	2.25	7.32	-4.19	11.75
物业及其他	1,158.07	243.85	78.94	20.09	12.08	1.50
房地产	7.67		100.00	-73.59	-100.00	57.51

(3) 主营业务分地区情况表

(单位:人民币万元)

地区	营业收入	营业收入比上年增减(%)
华南地区	25,219.34	9.61
华北地区	4,713.07	11.74
华东地区	5,410.74	17.22
东北地区	1,562.94	100.10
西南地区	967.93	1980.67
境外	2,342.26	214.42

(4) 报告期内主要客户情况

前五名销售客户销售金额合计	8,803.88	占销售总额比重	21.89%
前五名供应商采购金额合计	9,005.71	占采购总额比重	27.19%

(5) 报告期内公司资产构成情况及分析

①资产构成情况

项目	2010年12月31日		2009年12月31日	
	金额(万元)	构成比例(%)	金额(万元)	构成比例(%)
总资产	18,888.76	100	15,079.24	100
应收账款	2,552.93	13.52	1,798.23	11.93
存货	4,456.22	23.59	3,602.10	23.89
长期股权投资	5	0.03	5	0.03
固定资产	3,631.16	19.22	3,854.53	25.56
在建工程			24	0.16

注:存货比上年增加854.12万元,原因是储备饲料原材料和生产新型号的电话机而增加的原材料和新增的电话机库存。

②资产情况分析

破产重整的成功,虽然解决了公司的生存问题,但公司总资产为1.89亿元,净资产仅0.66亿元,面临着资产规模太小、产业基础十分薄弱、主业尚不突出的严峻形势。报告期内公司收入为4.02亿元,扣除非经常性收益后的净利润为455.27万元。目前的困难主要是:

A.可资利用的经营性资产较少

公司的经营性资产,包括应收账款、存货、固定资产,合计为10,640.31万元,剔除处于歇业状态的西部房地产公司占用尚无法发挥效用的2,868.84万元资产,实际能产生效益的经营性资产为7,771.47万元。

B.生产设备等固定资产亟需更新,资金压力较大

在3631.16万元固定资产中,绝大部分生产设备已超过了使用年限,严重老化,影响了

产品的质量，亟待更新换代；实际能够发挥效益的资产价值仅 1,317.03 万元。另外，因华宝饲料公司需整体搬迁，在惠州建设新厂，项目总投资 3,961.09 万元。这些将大大增加公司的资金压力。

C. 《重整计划》所述及的资产重组面临无法实施的可能

目前，国家依然实施较为严厉的房地产宏观调控政策，受该政策的影响，公司《重整计划》中的资产重组事项被搁置，是否能够实施具有重大不确定性，也不排除无法实施的可能性。有关详情见第九节“重要事项”部分。

(6) 报告期内公司期间费用情况

项目	2010 年（万元）	2009 年（万元）	增减率（%）
销售费用	2,613.96	2,356.36	10.93
管理费用	3,706.52	3,315.20	11.80
财务费用	40.94	2,780.35	-98.53

重要变动原因：

财务费用减少的原因：报告期内，公司实施了破产重整，债务得以大幅度消除。

(7) 报告期内公司现金流量情况

项目	2010 年（万元）	2009 年（万元）	增减率(%)
一、经营活动			
现金流入总额	45,558.58	33,606.86	35.56
现金流出总额	41,524.06	33,580.88	23.65
现金流量净额	4,034.52	25.98	15429.33
二、投资活动			
现金流入总额	173.92	75.80	129.45
现金流出总额	278.92	102.20	172.92
现金流量净额	-105.00	-26.40	297.73
三、筹资活动			
现金流入总额	-	-	-
现金流出总额	-	294.65	-100.00
现金流量净额	-	-294.65	-100.00

注：

经营活动现金流量净额大幅变动的原因：报告期内，公司收回以前客户欠款、法院的执行余款、重整程序中获得的偿债股份的变现款。

投资活动现金流量净额大幅变动的原因：报告期内公司购入的经营性固定资产的金额超过上年同期的金额。

2、主要控股公司及参股公司的经营情况及业绩

(1) 深圳市泰丰科技有限公司

主要从事多功能电话机、无绳电话机、小灵通电话等产品的技术开发、生产、销售等业务。该公司注册资本为 16,000 万元，报告期末本公司直接持有其 100% 股份。2010 年末该公司总资产 6,406.84 万元，净资产为 -30.52 万元。报告期实现收入 14,476.06 万元，主营业

务利润 2,643.01 万元，毛利率为 18.56%，实现净利润 6,731.57 万元，扣除重整收益后的净利润为 1,115.41 万元。

(2) 深圳市汇德祥贸易有限公司

主要从事多功能电话、无绳电话的购销业务。报告期末，该公司注册资本 1,000 万元，本公司间接持有其 100% 股份。2010 年末该公司总资产为 3,817.43 万元，全年实现收入 14,243.60 万元，主营业务利润 2,293.24 万元，毛利率为 16.23%，实现净利润 245.39 万元。

(3) 深圳市华宝（集团）饲料有限公司

主要从事饲料产销等业务。该公司注册资本 6,130 万元，报告期末本公司直接持有其 100% 股份。2010 年末该公司总资产为 5,738.39 万元，全年实现主营业务收入 17,622.92 万元，主营业务利润 1,190.53 万元，毛利率为 6.76%，实现净利润 15,159.00 万元，扣除重整收益后的净利润为 611.85 万元。

(4) 深圳市深信泰丰投资发展有限公司和深圳市华宝西部物业管理有限公司

泰丰投资公司和华宝物业公司主要从事物业出租和物业管理服务，注册资本分别为 5,000.00 万元和 300.00 万元。报告期末本公司直接和间接持有其 100% 股份。2010 年末该公司总资产为 3,593.27 万元，全年实现主营业务收入 1,020.39 万元，实现净利润-1,160.31 万元，扣除重整损益后的净利润为 205.00 万元。

(5) 深圳市宝安华宝实业有限公司

主要从事养殖业务。该公司注册资本 3,620 万元，报告期末本公司直接持有其 100% 股份。2010 年末该公司总资产为 718.11 万元，全年实现主营业务收入为 1,736.98 万元，主营业务利润 119.55 万元，毛利率为 6.88%，实现净利润-716.60 万元，扣除重整损益后的净利润为-314.58 万元。

(二) 2010 年的主要工作

1、全力以赴，完成了破产重整工作

2010 年，公司的破产重整进入了关键性的阶段。为确保重整事项顺利推进，公司将其作为工作的重中之重，投入了主要的精力，相继解决了重整过程中遇到的一系列难题。8 月 30 日，公司顺利完成了破产重整工作。

2、开展规范会计基础专项活动，完善会计基础工作

根据深圳证监局下发的《关于在深圳辖区上市公司全面深入开展规范财务会计基础工作专项活动的通知》精神，公司制订了相应的工作方案，集团内部进行全面自查，形成了自查报告，并针对相关问题进行了深入细致的整改。通过整改使公司财务会计基础工作进一步规范和完善。

3、进一步健全和完善内控制度体系

2010 年，在已有的《制度汇编》的基础上，公司又完善了《财务会计相关负责人管理制度》，补充修订了《防范控股股东及关联方资金占用管理办法》，制订了《公司外部信息使用人管理制度》。经过上述一系列的工作，公司的内控制度得到了进一步完善。

4、通过现场调研和强化预算监督职能等方式，不断加强对下属各公司的监控管理

2010 年，通过对各子公司进行现场调研、不断论证的方式，集团及时掌握了下属各公司的经营管理现状，与之共同探讨了企业发展中存在的问题，研究布置解决方案，进行工作

布置并跟踪相关要求、措施的落实情况。报告期内,公司下达了《2010年财务预算》、《2010年工作要点布置》和24份会议纪要,制定了《2010年经营管理考核办法》,财务部门还坚持做好季度财务分析,进一步强化了对下属各公司的预算监督职能;新设立的投资管理部也有效地发挥了日常监管职能。通过上述举措,2010年公司的经营情况取得了较好的表现。

5、对下属子公司的问题进行审视、分析和诊断,有针对性地布置管理措施

在采取上述强化管理措施的基础上,8月份以后,通过整理、分析下属各公司的历史经营数据,并结合多次的调研情况,集团对下属子公司的困局进行了一次全面、系统地审视、分析和诊断,经过厘清问题的症结、部署有针对性的解决措施、明确具体的发展要求等一系列工作,最终形成了《深信泰丰集团经营发展工作报告》和下属五家子公司《经营管理分析暨发展工作报告》。通过上述工作,下属公司的各项业务运作更加规范,工作氛围也在向好的方面转变。

6、督促泰丰科技公司将八款新型飞利浦数字电话机成功推向市场

经过努力,2010年9月泰丰科技公司将三大系列八个型号的飞利浦新数字机成功推向市场,并获得初步的成效,改变了科技公司多年来没有生产新数字机的历史,进一步巩固和深化了与飞利浦的合作关系。

7、经过分析论证,制定饲料公司迁建新厂的方案

为保持华宝饲料公司的持续经营,妥善解决搬迁问题,经过近半年的时间,在对各种可能的方案进行分析、比较和论证的基础上,公司选定了迁建新厂的方案。目前,该方案正处于实施阶段。

8、积极推进华宝实业公司执行调整方案

受产品结构不合理、出口指标萎缩等因素的影响,华宝实业公司的经营状况日益严峻。为使其尽快摆脱困境,公司进行了大量调研工作,制定了合理的调整方案并督促其落实,至报告期末,实业公司基本完成了该方案的实施工作。

二、对未来发展的展望

(一) 行业发展趋势以及公司面临的市场竞争格局

1、固定电话整体市场容量逐年萎缩,竞争日趋激烈

中国固定电话拥有量在2006年达到高峰,而后随着手机的快速推广及普及率不断攀升,固定电话明显受到冲击,固定电话拥有量以超过7%的幅度逐年下降,电话机行业的市场竞争压力与日俱增。按照固定电话行业目前的发展状况,主流媒体已将电话机列为将逐渐淡出历史舞台的十大科技产品之一。

2、现阶段饲料行业的并购重组加剧,中小型企业的发展形势严峻,生存空间日益狭小

近10年来,我国饲料行业发展的总体态势是,大型饲料企业发展稳定,饲料产量稳步增长;中小型企业的发展形势极不稳定,受市场环境的影响较大,无法有效抵御市场风险。目前,饲料产业进入到行业并购重组的关键时期,中小型企业的生存空间日益狭小。

(二) 公司面临的挑战

公司现有产业规模小,盈利能力弱,抗风险能力差;主要产品的技术含量不高,附加值低;研发能力有待提高,缺乏核心竞争力。

1、公司电话机产业目前面临的挑战主要是：（1）产业基础薄弱、规模较小；（2）研发能力严重不足；（3）设备陈旧老化，亟待更新；（4）生产成本居高不下，管理水平亟待提高。

2、饲料产业面临的挑战主要有：（1）宏观上中小型饲料企业的发展形势极不稳定，生存空间日益狭小；（2）微观上公司下属的饲料公司采购成本亟待降低、市场开拓能力亟待加强、市场规模亟需扩大、产品结构有待优化、盈利能力有待增强；（3）现有厂区需要搬迁；（4）生产设备使用 26 年，严重老化，急需更新。

（三）新年度的经营计划

2011 年，公司仍将以现有产业为基础谋求发展，计划实现主营业务收入 44,000 万元，比 2010 年增长约 10%。为此，将主要做好如下经营工作：

1、大力推进公司内部控制规范制度建设，完善风险防控体系，实施精细化管理，进一步提升公司的经营管理水平。

2、采取多种措施降低电话机和饲料产业的原材料采购成本，力争进一步提高竞争能力和盈利能力。

3、做好下属公司的设备更新改造工作，进一步提高产品质量，扩大市场占有率；尽快提高研究与开发能力，保持对高新技术的追踪能力，加大对新产品研制与开发的力度。

4、做好惠州饲料厂的建设工作。

5、做好新项目的调研、筛选等工作，力求尽早实现新的业务突破，早日摆脱资产规模严重偏小，市场竞争能力严重不足的不利局面。

（四）公司面临的风险因素及对策

1、公司主要的风险因素

目前，固定电话的客户拥有量逐年下降，电话机的行业风险日趋加大，公司该类业务对单一产品的依赖度过大；其次，公司饲料产业规模较小，抗击市场风险的能力亟待提高。与同行相比，公司电话机及饲料产业在经营规模、盈利能力、竞争能力等方面均存在着较大差距，积聚了较大的经营风险。

2、所面临风险的解决对策

公司在 2011 年拟采取的解决对策主要有：

（1）深入细致地完善公司生产、经营、管理等环节的关键节点控制，完善内控制度体系建设，进一步降低采购成本，降低管理风险，提高企业的盈利能力和竞争能力。

（2）电话机产业要加快设备的更新改造工作，加大对自有品牌产品的投资和销售力度，培育核心竞争能力，降低对单一产品的依赖度。

（3）加强新产品的研制和开发力度，同时，探索新的产业发展方向，寻求新的利润增长点。

三、公司的投资情况

（一）报告期内，公司无募集资金，也没有报告期之前募集资金的使用延续到报告期内的情形。

（二）报告期内，公司已拟订但尚需在新年度实施的重大投资项目情况如下：

2010年10月22日，公司六届十次董事会审议通过，决定由公司下属的华宝饲料公司在惠

州镇隆镇投资设立惠州市华宝饲料有限公司（注册资金为1,000万元），并投资建设新的饲料厂。新饲料厂年产12万吨全价饲料、1万吨预混合饲料，项目用地面积为15,758平方米，该项目总投资3,961.09万元，其中固定资产投资为2,161.09万元。

（三）2010年上半年，公司继续利用生产空闲的自有资金参与国内A股市场投资风险较低的新股申购业务，对于中签的股票原则上在上市首日予以出售。公司已按照相关要求建立了证券投资相关管理制度，规定了公司内部证券投资审批的流程和权限，并能严格按照相关规定执行，有效地控制了证券投资风险，保障公司资金安全。2010年下半年，因资金紧张，公司暂停了新股申购业务。报告期内，公司投资的证券均为申购新股中签股票，证券投资收益为70,032.81元。报告期末，公司未持有其他上市公司股权，未有参股上市商业银行、证券公司、保险公司、信托公司等上市金融企业的情况。

（四）公司无报告期内和报告期继续发生委托他人进行现金资产管理的事项。

四、董事会对内部控制责任的声明

公司已经根据财政部等五部会联合下发的《关于印发<企业内部控制基本规范>的通知》（财会[2008]7号）等要求，编制完成了公司的《内部控制规范体系》，该体系包括《企业内部基本规范》及16个《企业内部控制具体规范》。这一整套的内部控制规范体系在公司日常经营中得到了落实。2010年4月，财政部等五部会联合下发了《关于印发企业内部控制配套指引的通知》（财会[2010]11号）。公司计划在2011年内，根据财会[2010]11号通知的相关要求，完成相关的内部控制制度的修订完善工作。

董事会认为，公司在内部控制责任的落实上是有成效的，公司能够及时制定内控基本规范及适宜于自身发展需求的具体规范，把公司的管理纳入到了制度化、规范化的轨道。董事会认真审议有关制度，监事会做好监督工作，管理层做好具体的组织实施工作，公司的治理水平也得到了显著提高。

五、建立健全内部控制体系的工作计划和实施方案

根据财政部等五部会联合下发的《关于印发企业内部控制配套指引的通知》（财会[2010]11号），本公司计划在2011年度实施该企业内部控制配套指引的具体要求。为此，制定如下计划：

（一）公司将依据国家的相关要求，结合公司谋求新发展的需要，做好加强企业内部控制规范体系的计划编制、计划实施、人员培训、动员及思想工作。

（二）在组织自查、实施专项调研和充分沟通的基础上，以内部控制环境、风险识别与防范、控制活动、信息与沟通、检查与评估等关键控制节点为重点，有针对性地全面审视、修订、完善公司已有的《企业内部控制具体规范》，建立新的既符合国家部会相关要求，又切合公司实际情况的企业内部控制规范体系。

（三）督促、检查落实企业内部控制规范体系的具体实施情况，并把内控工作作为一项日常工作，持之以恒地坚持做好。

六、董事会日常工作情况

（一）报告期内董事会的会议情况

报告期内，公司共召开了 7 次董事会，召集了 2009 年度股东大会和 2010 年第一次临时股东大会，进行了 95 次信息披露。董事会会议的有关情况分述如下：

1、六届五次会议于 2010 年 3 月 5 日召开，此次董事会决议刊登在 3 月 10 日《证券时报》和巨潮网。

2、六届六次会议于 4 月 15 日召开。

3、六届七次会议于 5 月 28 日召开，此次董事会决议刊登在 5 月 29 日《证券时报》和巨潮网。

4、六届八次会议于 6 月 1 日召开，此次董事会决议刊登在 6 月 2 日《证券时报》和巨潮网。

5、六届九次会议于 8 月 26 日召开，此次董事会决议刊登在 8 月 28 日《证券时报》和巨潮网。

6、六届十次会议于 10 月 22 日召开，此次董事会决议刊登在 10 月 25 日《证券时报》和巨潮网。

7、六届十一次会议于 12 月 3 日召开，此次董事会决议刊登在 12 月 4 日《证券时报》和巨潮网。

（二）董事会对股东大会决议的执行情况

报告期内，公司董事会根据《公司法》、《证券法》等有关法律法规和《公司章程》的要求，认真履行自己的职责，严格按照股东大会的决议和授权，完成了股东大会决议中的各项工作。

（三）董事会专业委员会的工作情况

报告期内，董事会各专业委员会共召开了 10 次会议，审计委员会召开了 7 次会议，提名委员会、绩效与薪酬委员会、战略与投资委员会各召开了 1 次会议。各委员会职责分工明确，运作情况良好。

（四）审计委员会的履职情况报告

1、董事会审计委员会相关工作制度的健全情况

公司制定有《董事会审计委员会工作制度》和《董事会审计委员会年报工作规程》，董事会审计委员会相关工作制度是健全且完善的，也是切合公司实际情况和行之有效的。

2、董事会审计委员会的工作情况

根据中国证监会、深交所的有关规定及公司《董事会审计委员会工作制度》、《董事会审计委员会年报工作规程》，公司董事会审计委员会本着勤勉尽责的原则，较好地履行了应尽的职责。2010 年，公司董事会审计委员会主要履行了以下工作职责：

（1）召集七次会议，审议通过一系列报告

报告期内召集了 7 次会议，完成了对《关于 2009 年度审计工作报告》、《2009 年度财务报告》、《2010 年度第一季度财务报告》、《规范财务会计基础工作专项活动工作方案》、《关于财务会计基础工作的自查报告》、《关于规范财务会计基础工作的整改报告》等一系列报告的审议工作。

(2) 加强与年报审计会计师的沟通，对其工作进行评估

在2009年报财务报告审计期间，除2009年12月份与会计师沟通外，在审计过程中，审计委员会也在不断跟踪审计工作进展情况，2010年3月4日召开六届三次会议，评审会计师事务所年报审计工作情况和其执业质量。

(3) 向董事会递交关于聘请及变更审计机构的决议

2010年3月，审计委员会向董事会递交了《关于2009年度审计工作及聘请2010年财务审计机构的决议》。2010年12月，审计委员会向董事会出具了《关于变更公司2010年度审计机构及其报酬的决议》。

七、本年度利润分配预案、资本公积金转增股本的预案

经中审国际会计师事务所有限公司审计，母公司2010年度实现净利润为414,646,431.13元，加上2010年初的未分配利润-1,203,119,467.40元，母公司2010年度实际可供分配利润为-788,473,036.27元。鉴于公司进行利润分配以母公司为主体，母公司存在未弥补亏损，根据《公司章程》第一百七十三条的规定，公司2010年末拟不进行利润分配，也不以资本公积金转增股本。

公司最近三年现金分红情况表

分红年度	现金分红金额 (含税)	分红年度合并报表中归属于 上市公司股东的净利润	占合并报表中归属于上 市公司股东的净利润的 比率	年度可分配利润
2009年	0.00	133,403,579.37	0.00%	0.00
2008年	0.00	-257,094,725.71	0.00%	0.00
2007年	0.00	-214,751,833.52	0.00%	0.00
最近三年累计现金分红金额占最近年均净利润的比例 (%)				0.00%

八、其他需披露的事项**(一) 内幕信息知情人管理制度的执行情况**

公司制定了《内幕信息知情人管理制度》，对公司内幕信息知情人的范围、内幕信息知情人的登记备案、内幕信息的保密管理等方面进行了规范，并得到了严格执行。2010年度，公司办理完成了一次高管减持股份的相关报备工作。报告期内未发现内幕信息知情人在影响公司股价的重大敏感信息披露前利用内幕信息买卖公司股份的情况，也没有受到监管部门在该方面的查处或收到整改通知。

(二) 公司外部信息使用人管理制度建立健全情况

报告期内，公司六届五次董事会会议审议通过了《公司外部信息使用人管理制度》，规定了报送的外部单位相关人员作为内幕知情人的登记备案、其相关人员的保密义务，并制订了标准的《外部信息使用人保密提醒书》，由保密义务人签署。公司外部信息使用人管理制度健全，报告期内没有发生外部信息使用人在信息保密期内使用公司信息的情形。

（三）其他事项

- 1、公司选定的信息披露报纸为《证券时报》。
- 2、因公司未分配利润为负数，存在未弥补亏损，最近三年公司均未进行利润分配。

九、独立董事对公司对外担保和关联方资金占用的专项说明及独立意见

依据中国证监会证监发 [2003]56号《关于规范上市公司与关联方资金往来及上市公司对外担保若干问题的通知》和证监发 [2003]120号《关于规范上市公司对外担保行为的通知》的要求，我们本着对公司、全体股东尤其是中小投资者负责的态度，按照实事求是的原则对公司对外担保及关联方欠款情况进行了认真地检查和落实，对公司进行了必要地核查和讯问后，发表如下独立意见：

（一）关联方资金占用情况

截止2010年12月31日关联方资金占用如下表：

单位：人民币万元

关联方	占用性质	向关联方提供资金		关联方向上市公司提供资金	
		发生额	余额	发生额	余额
深圳达泰宁科技有限公司	经营性占用	78.53	0.00	0.00	0.00
深圳市中委农业投资有限公司	非经营性占用	0.00	184.19	0.00	0.00
中委农业投资（委内瑞拉）有限公司	非经营性占用	0.00	0.00	6.00	0.00
深圳市泰丰通讯电子有限公司	经营性占用	3,036.41	0.00	2.61	0.00
合计		3,114.94	184.19	8.61	0.00

报告期内，在破产重整程序中，深圳达泰宁科技有限公司和深圳市泰丰通讯电子有限公司分别向泰丰科技公司和西部房地产公司申报债权，并分别依照泰丰科技公司和西部房地产公司的《重整计划》获得了部分清偿。根据《重整计划》减免的债务，依照《企业破产法》第九十四条的规定，泰丰科技公司和西部房地产公司不再承担清偿责任。

报告期内，上市公司向控股股东及其子公司提供资金的发生额和余额均为0.00 万元，向其他关联方提供资金的余额为184.19万元。公司与关联方发生的债权、债务往来情况皆系以前年度往来形成的历史遗留问题，主要原因是借款形成的。

（二）对外担保情况

报告期内，公司未发生新的担保事项。

公司在2009年度进入破产重整程序，报告期内，公司下属四家子公司进入破产重整程序。2010年4月，各自的《重整计划》获得债权人和出资人会议审核通过并经深圳市中级人民法院批准。8月30日，深圳市中级人民法院裁定公司及下属四家子公司的《重整计划》执行完毕。在重整程序中，公司的对外担保（包括对下属子公司的担保）和下属四家子公司的对外担保（包括对关联公司的担保）而产生的债务，均已依照“1+4”《重整计划》获得了部分清偿。对于根据《重整计划》减免的债务，依照《企业破产法》第九十四条的规定，公司和下属四家子公司不再承担清偿责任。

至此，公司和下属子公司均无对外担保事项。

（三）我们将继续依法对公司的关联交易、对外担保事项予以关注，并督促公司严格按照中国证监会、深圳证券交易所的相关规定，严格履行相应的决策程序和信息披露义务，继续严格控制对外担保风险，保护公司特别是中小投资者的权益。

深圳市深信泰丰（集团）股份有限公司

独立董事：张溯 吴军 刘崇

二〇一一年二月二十四日

第八节 监事会报告

一、监事会工作情况

2010 年，监事会召开了 5 次监事会会议，会议的具体情况如下：

- （一）3 月 5 日，召开五届五次次会议，相关决议公告刊登在 3 月 10 日《证券时报》；
- （二）4 月 15 日，召开五届六次会议；
- （三）8 月 26 日，召开五届七次会议；
- （四）10 月 22 日，召开五届八次会议，相关决议公告刊登在 10 月 25 日《证券时报》；
- （五）12 月 3 日，召开五届九次会议，相关决议公告刊登在 12 月 4 日《证券时报》。

二、公司监事会的独立意见

（一）监事会对公司依法运作情况的独立意见

报告期内，公司监事会按照《公司法》、《深圳证券交易所主板上市公司规范运作指引》和《公司章程》的有关规定，本着向全体股东负责的态度，忠实、认真履行监事会的监督职能，对公司股东大会、董事会的召开程序、决议事项、董事会对股东大会决议的执行情况、公司高级管理人员执行职务的情况及公司管理制度的制定及实施等进行监督。通过监督，我们认为，在 2010 年度，公司董事会和经营层能够严格按照《公司法》、《证券法》、深圳证券交易所《股票上市规则》、《主板上市公司规范运作指引》和《公司章程》等相关法律、部门规章及公司制度运作，决策程序合法合规，符合公司制度的规定；公司经营目标明确，运作规范；公司建立健全了完善的内部控制制度；公司董事、高级管理人员在执行公司职务时均尽心尽力地履行自己的职责，履行了诚信和勤勉的义务，没有违反法律、法规、《公司章程》的行为，没有损害公司利益的行为，股东大会的各项决议也都得到了较好的落实。

（二）监事会对公司财务状况的独立意见

监事会通过日常监督和检查，认为公司财务制度健全，财务管理得到进一步规范，公司财务部门能认真贯彻国家有关会计制度及相关准则，建立健全公司内部控制管理制度，使公司经营管理与财务管理有机结合，保障了广大投资者的利益。监事会认为公司 2010 年度审计报告能够真实地反映公司的财务状况和经营成果，中审国际会计师事务所有限公司出具的审计意见是客观公正的。

（三）监事会对公司收购、出售资产及关联交易行为的独立意见

报告期内，公司无出售资产行为，未发现内幕交易，公司发生关联交易业务时，能遵守各项规定，没有发现违规违法以及损害上市公司利益的行为。

（四）监事会对内部控制自我评价的独立意见

监事会认为，2010 年，公司能够严格按照相关的规章制度对公司进行有效的管理和控制，建立了较为完善的法人治理结构，内部控制体系健全而有效，内部控制机制和内部控制制度不存在重大缺陷，实际执行中亦不存在重大偏差或异常情况。

第九节 重要事项

一、报告期内，公司完成“1+4”模式破产重整工作的主要进程

（一）本公司和下属四家子公司进入破产重整程序的有关情况

1、本公司进入重整程序的有关情况

2009年11月10日，深圳中院作出裁定，受理申请人提出的对本公司进行重整的申请。2009年11月20日，深圳中院裁定自2009年11月20日起对本公司进行重整。

2、本公司下属四家子公司进入重整程序的有关情况

2010年1月15日，深圳中院裁定本公司下属的四家子公司华宝饲料公司、华宝实业公司、泰丰科技公司、西部房地产公司进入重整程序。

（二）债权人会议情况

2010年4月下旬，本公司和下属四家子公司的债权人会议和出资人会议分别表决通过了各自的《重整计划》。

（三）法院批准《重整计划》的有关情况

2010年4月30日，深圳中院裁定批准本公司和下属四家子公司的《重整计划》。

（四）依照《重整计划》调整股东权益、清偿债务的情况

1、按照《重整计划》，截至2009年12月10日收市时登记在册的本公司限售流通股股东无偿让渡15%的限售流通股股票，全体流通股股东各自无偿让渡所持有的10%的流通股股票。以上合计让渡本公司股票 44,264,819 股，占总股本的12.37%。该等股票将用于支付本公司重整费用和共益债务、清偿普通债权、保全主要子公司经营性资产。

2、2010年8月17日，中国证券登记结算有限责任公司深圳分公司出具了相关确认文件，本公司管理人名下的34,146,662股票过户至各债权人指定的证券账户，以清偿普通债权。剩余股份10,115,623 股仍保留在管理人名下。该部分股票用于提存预计债权、债权人不受领分配股票的现金支付、支付管理人报酬以及支付重整费用。

3、公司股票恢复交易后，管理人减持了其所持有的全部流通股股份。报告期末，管理人名下的股份余额为2,547,870股。

4、按照《重整计划》，下属四家子公司的其他股东无偿让渡其所持有的全部股权给本公司，让渡完成后，本公司成为下属四家子公司直接控股100%的股东。

（五）《重整计划》执行完毕的有关情况

2010年8月30日，深圳中院裁定本公司和下属四家子公司《重整计划》执行完毕。

（六）因公司和下属四家子公司实施破产重整而减免的债务及产生的非经常性收益情况请见董事会报告和财务报告的相关内容。

二、关于公司《重整计划》中提出的资产重组事项面临无法实施可能的说明

公司的《重整计划》提出，为使公司恢复持续经营能力和持续盈利能力，公司拟实施资产重组。但因公司大股东希格玛公司拟注入的资产为房地产项目，受国家宏观调控政策影响，资产注入计划被搁置。对此，公司在2010年半年度报告及11月12日的临时公告（公告编号：2010-68）中均作了说明。目前，国家依然实施较为严厉的房地产宏观调控政策，受该政策

影响，《重整计划》中的资产重组事项是否能够实施仍具有重大不确定性，也不排除无法实施的可能性。

三、以前期间发生但持续到报告期的重大诉讼

（一）通过重整全部了结或即将全部了结所有以公司作为债务人的诉讼案件

公司以前期间发生但持续到报告期的重大诉讼与公司在 2009 年度报告、2010 年半年度报告及临时公告中披露的诉讼案件基本一致。2009 年 11 月及 2010 年初，公司和下属四家子公司分别进入重整程序。在重整程序中，诉讼中的权利人已经作为债权人进行了债权申报。2010 年 4 月 30 日，深圳中院批准了本公司和下属四家子公司的《重整计划》，债权人依照“1+4”《重整计划》获得了部分清偿。根据《重整计划》减免的债务，依照《企业破产法》第九十四条的规定，本公司及下属四家子公司不再承担清偿责任。对于尚未审结或在公司重整程序终结后审结的诉讼案件涉及的债务，在公司和下属四家子公司的《重整计划》中采取了预留股票的措施。这些债务用上述方式解决后，2009 年度报告、2010 年半年度报告及临时公告中披露的公司和下属各公司作为债务人的诉讼案件将全部终结。

（二）深圳泰丰电子有限公司占用本公司款项案

报告期内，本公司取得执行款 639 万余元。其余款项尚在执行中。

（三）深圳市泰弘科技有限公司占用本公司款项案件

本案件因证据原因，已撤诉。

四、公司持有其他上市公司股权、参股商业银行、证券公司、保险公司、信托公司和期货公司等金融企业股权事项

报告期末，公司未持有其他上市公司股权，未有参股商业银行、证券公司、保险公司、信托公司和期货公司等事项。

五、报告期内公司无收购及出售资产、企业合并事项。

六、截至报告期内，公司未实施股权激励计划。

七、公司发生的重大关联交易事项

（一）报告期内发生的重大关联交易事项，见财务报告部分。

1、关联方交易金额：报告期内，公司没有发生关联交易事项。

2、报告期内发生的关联方债权债务情况

单位：人民币万元

关联方	占用性质	向关联方提供资金		关联方向上市公司提供资金	
		发生额	余额	发生额	余额
深圳达泰宁科技有限公司	经营性占用	78.53	0.00	0.00	0.00
深圳市中委农业投资有限公司	非经营性占用	0.00	184.19	0.00	0.00
中委农业投资（委内瑞拉）有限公司	非经营性占用	0.00	0.00	6.00	0.00
深圳市泰丰通讯电子有限公司	经营性占用	3,036.41	0.00	2.61	0.00
合计		3,114.94	184.19	8.61	0.00

报告期内，在破产重整程序中，深圳达泰宁科技有限公司和深圳市泰丰通讯电子有限公司分别向泰丰科技公司和西部房地产公司申报债权，并分别依照泰丰科技公司和西部房地产公司的《重整计划》获得了部分清偿。根据《重整计划》减免的债务，依照《企业破产法》第九十四条的规定，泰丰科技公司和西部房地产公司不再承担清偿责任。

上述向关联方提供资金的发生额即是在重整程序中发生的，期末公司向关联方提供资金的余额为184.19万元。

3、关联方关系详见附注六、关联方及关联交易

4、公司不存在控股股东及其关联方非经营性占用公司资金的情况。

（二）其他时期发生延续到报告期内的关联债权债务往来

其他时期发生延续到报告期内的关联债权往来总金额为184.19万元。

八、公司应披露重大合同及其履行情况

1、报告期内公司无托管、承包事项。

2、报告期内公司未发生新的对外担保事项。

3、在报告期内，公司未发生、也无以前期间发生而延续到报告期的重大委托他人进行现金资产管理的事项。

4、报告期内或以前年度签署的延续到现在的重大合同签署及履行情况

下属华宝饲料公司在2009年与深联公司签署饲料厂开发合作协议。协议签署后，虽然饲料厂地块已被市政府列入城市更新改造项目，但报告期内尚无实质性进展，因涉及古墓、拍卖房产等事项，其结局如何尚存在较大不确定性。

九、报告期及持续到报告期内，公司及持有公司5%以上（含5%）的股东承诺事项

在公司股改时，公司法人股股东和潜在股东承诺遵照严格遵守国家法律、法规和规章的规定，严格履行股东承诺义务。自改革方案实施之日起，在十二个月内不上市交易或者转让；在十二个月期满后，通过证券交易所挂牌交易出售股份，出售数量占公司股份总数的比例在十二个月内不超过百分之五，在二十四个月内不超过百分之十。在三十六个月期满后，全部股份可上市流通。报告期内新入主的公司也承诺遵照原股东承诺。

报告期内公司进行了第二次限售股的解除限售工作，本次限售股份实际可上市流通数量为14,708,699股，占总股本比例4.11%。本次限售股份可上市流通日为2010年8月9日。

解除限售股份时，公司各相关解除限售股份的股东承诺严格遵守相关法律法规和业务规则的相关规定，严格遵照有关规定处置所持股份。

除此之外，公司或持有公司股份5%以上（含5%）的股东在报告期内未有其他承诺事项，也未有以前期间发生而持续到报告期的承诺事项。

十、关于第三次解除限售的提示

公司在2008年7月完成股改，2009年7月14日为公司达到第一次解除限售的时点，本次公司共解除限售股57,043,754股；2010年7月14日为公司达到第二次解除限售的时点，本次公司共解除限售股14,708,699股；2011年7月14日为公司达到第三次解除限售的时点，本次公司限

售股将符合全额解除限售的规定，可解除限售的股份数量为154,734,604股，占公司总股份的43.23%。

十一、报告期内公司聘任会计师事务所情况

6月25日，公司2009年度股东大会审议通过了《关于聘请公司2010年度审计机构及支付报酬的议案》，决定续聘深圳南方民和会计师事务所有限责任公司（以下简称“南方民和事务所”）为2010年度财务报告的审计机构。

10月19日，公司接到南方民和事务所的《关于提请变更会计师事务所名称的函》，告知南方民和事务所与中审国际会计师事务所有限公司实施合并，并已完成相关法律程序。合并后名称为“中审国际会计师事务所有限公司”（以下简称“中审国际事务所”），同时成立中审国际会计师事务所有限公司深圳分所（以下简称“中审国际深圳分所”）。合并后，原南方民和事务所的所有审计、验资等注册会计师法定业务及其他业务均转由中审国际事务所和中审国际深圳分所继续履行。

经12月21日召开的2010年第一次临时股东大会批准，公司变更2010年度审计机构为中审国际会计师事务所有限公司，报酬由46万元变更为55万元。

十二、公司及其董事、监事、高级管理人员、公司股东、实际控制人、收购人在报告期内是否有受有权机关调查、司法纪检部门采取强制措施、被移送司法机关或追究刑事责任、中国证监会稽查、中国证监会行政处罚、证券市场禁入、认定为不适当人选被其他行政管理部门处罚及证券交易所公开谴责的情形

在报告期内，公司及董事、监事、高级管理人员、公司股东、实际控制人未发生受中国证监会稽查、中国证监会行政处罚、通报批评、其他行政管理部门处罚及深圳证券交易所公开谴责的情况；公司董事、管理层有关人员未发生被采取司法强制措施的情况。

十三、其他重要事项

1、本年度公司未发生会计政策变更，不存在重大会计差错调整事项。

2、报告期内，公司未有其他接待调研和采访的情况。

3、公司报告期内未发生董事、监事、高级管理人员、持股5%以上的股东违反相关规定买卖公司股票，或发生其他涉嫌违规买卖公司股票的情形。

十四、重要事项信息公告索引

报告期，公司公告均刊登在《证券时报》和巨潮咨询网(www.cninfo.com.cn)，具体内容如下：

序号	公告时间	公告名称	刊登报刊	披露网站
1	2010年1月4日	诉讼进展公告	证券时报	巨潮网
2	2010年1月6日	破产重整进展公告	证券时报	巨潮网
3	2010年1月7日	破产重整进展公告	证券时报	巨潮网
4	2010年1月8日	重整事项公告	证券时报	巨潮网
5	2010年1月13日	诉讼进展公告	证券时报	巨潮网
6	2010年1月14日	破产重整进展公告	证券时报	巨潮网
7	2010年1月16日	诉讼进展公告	证券时报	巨潮网
8	2010年1月19日	关于法院受理下属公司破产重整事宜的公告	证券时报	巨潮网
9	2010年1月20日	下属公司重整公告	证券时报	巨潮网
10	2010年1月21日	破产重整进展公告	证券时报	巨潮网
11	2010年1月28日	业绩预告公告	证券时报	巨潮网
12	2010年1月28日	重整进展公告	证券时报	巨潮网
13	2010年2月4日	重整进展公告	证券时报	巨潮网
14	2010年2月11日	重整进展公告	证券时报	巨潮网
15	2010年2月25日	诉讼进展公告	证券时报	巨潮网
16	2010年2月25日	重整进展公告	证券时报	巨潮网
17	2010年3月4日	重整进展公告	证券时报	巨潮网
18	2010年3月9日	管理人关于公司延期披露2009年度报告的提示性公告	证券时报	巨潮网
19	2010年3月10日	2009年年度报告摘要	证券时报	巨潮网
20	2010年3月10日	管理人关于公司第六届董事会第五次会议决议公告	证券时报	巨潮网
21	2010年3月10日	管理人关于公司第五届监事会第五次会议决议公告	证券时报	巨潮网
22	2010年3月11日	重整进展暨公司下属公司重要事项的公告	证券时报	巨潮网
23	2010年3月16日	破产重整进展公告	证券时报	巨潮网
24	2010年3月18日	重整进展公告	证券时报	巨潮网
25	2010年3月20日	下属子公司重要事项公告	证券时报	巨潮网
26	2010年3月25日	重整进展公告	证券时报	巨潮网
27	2010年4月1日	管理人关于债权确认事项的公告	证券时报	巨潮网
28	2010年4月1日	管理人关于召开第二次债权人会议出资人组会议的公告	证券时报	巨潮网
29	2010年4月1日	管理人关于召开第二次债权人会议的公告	证券时报	巨潮网
30	2010年4月8日	重整进展公告	证券时报	巨潮网
31	2010年4月14日	管理人关于公司重整案出资人权益调整方案的公告	证券时报	巨潮网
32	2010年4月15日	重整进展公告	证券时报	巨潮网
33	2010年4月17日	2010年第一季度报告正文	证券时报	巨潮网
34	2010年4月22日	重整进展公告	证券时报	巨潮网
35	2010年4月23日	管理人关于第二次债权人会议及出资人组会议召开情况的公告	证券时报	巨潮网

36	2010年4月28日	管理人关于子公司第二次债权人会议召开情况的公告	证券时报	巨潮网
37	2010年4月29日	重整进展公告	证券时报	巨潮网
38	2010年5月5日	管理人重大诉讼及诉讼案件终结执行公告	证券时报	巨潮网
39	2010年5月6日	管理人重整进展公告	证券时报	巨潮网
40	2010年5月8日	管理人关于法院批准子公司重整计划的公告	证券时报	巨潮网
41	2010年5月8日	管理人关于法院批准重整计划的公告	证券时报	巨潮网
42	2010年5月25日	关于补充债权确认事项的公告	证券时报	巨潮网
43	2010年5月27日	重大诉讼进展公告	证券时报	巨潮网
44	2010年5月29日	第六届董事会第七次会议决议公告	证券时报	巨潮网
45	2010年6月2日	第六届董事会第八次会议决议公告	证券时报	巨潮网
46	2010年6月2日	关于召开2009年度股东大会的通知	证券时报	巨潮网
47	2010年6月4日	重整计划执行进展公告	证券时报	巨潮网
48	2010年6月22日	简式权益变动报告书	证券时报	巨潮网
49	2010年6月26日	2009年度股东大会决议公告	证券时报	巨潮网
50	2010年7月6日	2010年度中期业绩预告	证券时报	巨潮网
51	2010年7月7日	重整计划执行进展公告	证券时报	巨潮网
52	2010年7月31日	重大诉讼进展公告	证券时报	巨潮网
53	2010年8月5日	重整计划执行进展公告	证券时报	巨潮网
54	2010年8月6日	限售股份解除限售提示性公告	证券时报	巨潮网
55	2010年8月10日	简式权益变动报告书	证券时报	巨潮网
56	2010年8月18日	重整计划执行进展公告	证券时报	巨潮网
57	2010年8月28日	第六届董事会第九次会议决议公告	证券时报	巨潮网
58	2010年8月28日	2010年半年度报告摘要	证券时报	巨潮网
59	2010年9月3日	关于申请撤销股票交易退市风险警示并实行其他特别处理的公告	证券时报	巨潮网
60	2010年9月3日	重整计划执行完毕及股票复牌的公告	证券时报	巨潮网
61	2010年9月8日	股东减持股份公告	证券时报	巨潮网
62	2010年9月13日	关于撤销股票交易退市风险警示并实行其他特别处理的公告	证券时报	巨潮网
63	2010年9月13日	诉讼事项进展公告	证券时报	巨潮网
64	2010年9月29日	关于股东股份质押的公告	证券时报	巨潮网
65	2010年10月25日	对外投资公告	证券时报	巨潮网
66	2010年10月25日	第五届监事会第八次会议决议公告	证券时报	巨潮网
67	2010年10月25日	第六届董事会第十次会议决议公告	证券时报	巨潮网
68	2010年10月25日	2010年第三季度报告正文	证券时报	巨潮网
69	2010年11月12日	股票交易异常波动公告	证券时报	巨潮网
70	2010年11月18日	诉讼事项进展公告	证券时报	巨潮网
71	2010年12月4日	第六届董事会第十一次会议决议公告	证券时报	巨潮网
72	2010年12月4日	第五届监事会第九次会议决议公告	证券时报	巨潮网
73	2010年12月4日	关于召开2010年第一次临时股东大会的通知	证券时报	巨潮网
74	2010年12月22日	2010年第一次临时股东大会决议公告	证券时报	巨潮网

第十节 财务报告

深圳市深信泰丰（集团）股份有限公司

2010年度

审计报告

目录	页码
一、审计报告	41-42
二、已审财务报表	
1、合并资产负债表	43-44
2、合并利润表	45
3、合并现金流量表	46
4、合并所有者权益变动表	47-48
5、资产负债表	49-50
6、利润表	51
7、现金流量表	52
8、所有者权益变动表	53-54
9、财务报表附注	55-121
三、附件	
1、审计机构营业执照及执业许可证复印件	
2、审计机构证券、期货相关业务许可证复印件	

审计报告

中审国际审字[2011]01020018

深圳市深信泰丰（集团）股份有限公司全体股东：

我们审计了后附的深圳市深信泰丰（集团）股份有限公司（以下简称深信泰丰公司）财务报表，包括 2010 年 12 月 31 日公司及合并的资产负债表，2010 年度公司及合并的利润表、现金流量表和所有者权益变动表以及财务报表附注。

一、管理层对财务报表的责任

按照企业会计准则的规定编制财务报表是深信泰丰公司管理层的责任。这种责任包括：（1）设计、实施和维护与财务报表编制相关的内部控制，以使财务报表不存在由于舞弊或错误而导致的重大错报；（2）选择和运用恰当的会计政策；（3）作出合理的会计估计。

二、注册会计师的责任

我们的责任是在实施审计工作的基础上对财务报表发表审计意见。我们按照中国注册会计师审计准则的规定执行了审计工作。中国注册会计师审计准则要求我们遵守职业道德规范，计划和实施审计工作以对财务报表是否不存在重大错报获取合理保证。

审计工作涉及实施审计程序，以获取有关财务报表金额和披露的审计证据。选择的审计程序取决于注册会计师的判断，包括对由于舞弊或错误导致的财务报表重大错报风险的评估。在进行风险评估时，我们考虑与财务报表编制相关的内部控制，以设计恰当的审计程序，但目的并非对内部控制的有效性发表意见。审计工作还包括评价管理层选用会计政策的恰当性和作出会计估计的合理性，以及评价财务报表的总体列报。

我们相信，我们获取的审计证据是充分、适当的，为发表审计意见提供了基础。

三、 审计意见

我们认为，深信泰丰公司财务报表已经按照企业会计准则的规定编制，在所有重大方面公允反映了深信泰丰公司 2010 年 12 月 31 日公司及合并的财务状况以及 2010 年度公司及合并的经营成果和现金流量。

中审国际会计师事务所
有限公司

中国 北京

中国注册会计师

中国注册会计师

蔡晓东

王焕森

二〇一一年二月二十四日

合并资产负债表

2010年12月31日

编制单位:深圳市深信泰丰(集团)股份有限公司

单位:元币种:人民币

资产	附注五	2010年12月31日	2009年12月31日
流动资产:			
货币资金	1	65,819,824.29	26,520,025.62
交易性金融资产		-	-
应收票据	2	2,528,140.76	2,225,819.94
应收账款	3	25,529,267.10	17,982,300.52
预付款项	4	4,893,768.02	8,196,054.22
应收利息		-	-
应收股利		-	-
其他应收款	5	3,141,965.64	13,745,207.41
存货	6	44,562,220.50	36,021,031.75
一年内到期的非流动资产		-	-
其他流动资产	7	703,738.57	703,738.57
流动资产合计		147,178,924.88	105,394,178.03
非流动资产:			
可供出售金融资产		-	-
持有至到期投资		-	-
长期应收款		-	-
长期股权投资	8	50,000.00	50,000.00
投资性房地产		-	-
固定资产	9	36,311,608.55	38,545,298.14
在建工程		-	240,019.14
工程物资		-	-
固定资产清理		-	-
生产性生物资产	10	223,127.60	631,146.80
无形资产	11	3,875,199.58	4,000,205.86
开发支出		-	-
商誉		-	-
长期待摊费用	12	1,248,719.04	1,931,591.18
递延所得税资产		-	-
其他非流动资产		-	-
非流动资产合计		41,708,654.77	45,398,261.12
资产总计		188,887,579.65	150,792,439.15

(所附附注系本财务报表的组成部分)

合并资产负债表(续)

2010年12月31日

编制单位:深圳市深信泰丰(集团)股份有限公司

单位:元币种:人民币

负债和所有者权益	附注五	2010年12月31日	2009年12月31日
流动负债:			
短期借款	14	-	122,403,575.75
交易性金融负债		-	-
应付票据	15	13,778,749.85	4,000,000.00
应付账款	16	47,380,697.25	85,793,960.30
预收款项	17	4,420,842.39	4,820,091.76
应付职工薪酬	18	7,570,477.27	7,879,698.21
应交税费	19	2,886,072.96	10,464,388.28
应付利息	20	-	123,710,783.57
应付股利		-	-
其他应付款	21	32,817,854.58	258,379,454.92
一年内到期的非流动负债	22	-	63,900,000.00
其他流动负债	23	10,593,574.55	1,527,336.63
流动负债合计		119,448,268.85	682,879,289.42
非流动负债:			
长期借款		-	-
应付债券		-	-
长期应付款	24	732,199.15	874,187.24
专项应付款		-	-
递延收益	25	2,650,000.00	2,450,000.00
预计负债	26	-	270,983,060.81
递延所得税负债		-	-
其他非流动负债		-	-
非流动负债合计		3,382,199.15	274,307,248.05
负债合计		122,830,468.00	957,186,537.47
所有者权益			
股本	27	357,973,531.00	357,973,531.00
资本公积	28	640,002,411.17	262,748,052.05
减:库存股		-	-
专项储备		-	-
盈余公积	29	65,738,593.50	65,738,593.50
未分配利润	30	-997,657,424.02	-1,495,799,665.75
外币报表折算差额		-	-
归属于母公司所有者权益合计		66,057,111.65	-809,339,489.20
少数股东权益		-	2,945,390.88
所有者权益合计		66,057,111.65	-806,394,098.32
负债和所有者权益总计		188,887,579.65	150,792,439.15

(所附附注系本财务报表的组成部分)

公司法定代表人:晏群

主管会计工作负责人:梁侠

会计机构负责人:林小浓

合并利润表

2010 年度

编制单位：深圳市深信泰丰（集团）股份有限公司

单位：元币种：人民币

项目	附注五	2010 年度	2009 年度
一、营业收入	31	402,162,769.87	339,365,609.55
减：营业成本	31	331,169,242.47	279,829,185.68
营业税金及附加	32	1,154,219.07	794,857.32
销售费用	33	26,139,640.86	23,563,627.50
管理费用	34	37,065,211.37	33,151,988.94
财务费用	35	409,446.16	27,803,472.90
资产减值损失	36	-4,762,966.14	5,794,708.03
加：公允价值变动收益（损失以“-”号填列）		-	-
投资收益（损失以“-”号填列）	37	70,032.81	139,421,252.32
其中：对联营企业和合营企业的投资收益		-	-
二、营业利润（亏损以“-”号填列）		11,058,008.89	107,849,021.50
加：营业外收入	38	491,224,505.05	20,959,968.37
减：营业外支出	39	2,961,634.39	4,957,433.64
其中：非流动资产处置损失		2,563,929.00	88,091.32
三、利润总额（亏损总额以“-”号填列）		499,320,879.55	123,851,556.23
减：所得税费用	40	1,178,637.82	723,025.98
四、净利润（净亏损以“-”号填列）		498,142,241.73	123,128,530.25
归属于母公司所有者的净利润		498,142,241.73	133,403,579.37
少数股东损益		-	-10,275,049.12
五、每股收益			
(一)基本每股收益	41	1.39	0.37
(二)稀释每股收益	41	1.39	0.37
六、其他综合收益		-	-
七、综合收益总额		498,142,241.73	123,128,530.25
归属于母公司所有者的综合收益总额		498,142,241.73	133,403,579.37
归属于少数股东的综合收益总额		-	-10,275,049.12

本期发生同一控制下企业合并的，被合并方在合并前实现的净利润为：0元。

（所附附注系本财务报表的组成部分）

公司法定代表人：晏群

主管会计工作负责人：梁侠

会计机构负责人：林小浓

合并现金流量表
2010年度

编制单位：深圳市深信泰丰(集团)股份有限公司

单位：元币种：人民币

项目	附注五	2010年度	2009年度
一、经营活动产生的现金流量			
销售商品、提供劳务收到的现金		394,593,472.20	331,619,927.50
收到的税费返还		-	39,859.20
收到其他与经营活动有关的现金	42	60,992,350.53	4,408,854.20
经营活动现金流入小计		455,585,822.73	336,068,640.90
购买商品、接受劳务支付的现金		306,819,808.10	255,476,715.29
支付给职工以及为职工支付的现金		39,135,011.42	32,005,832.22
支付的各项税费		14,230,402.11	9,429,781.81
支付其他与经营活动有关的现金	42	55,055,425.14	38,896,498.77
经营活动现金流出小计		415,240,646.77	335,808,828.09
经营活动产生的现金流量净额		40,345,175.96	259,812.81
二、投资活动产生的现金流量			
收回投资收到的现金		-	-
取得投资收益所收到的现金		70,032.81	738,227.80
处置固定资产、无形资产和其他长期资产所收回的现金净额		1,669,204.36	19,800.00
处置子公司及其他营业单位收到的现金净额		-	-
收到其他与投资活动有关的现金		-	-
投资活动现金流入小计		1,739,237.17	758,027.80
购建固定资产、无形资产和其他长期资产所支付的现金		2,789,179.18	1,022,016.30
投资支付的现金		-	-
取得子公司及其他营业单位支付的现金净额		-	-
支付其他与投资活动有关的现金		-	-
投资活动现金流出小计		2,789,179.18	1,022,016.30
投资活动产生的现金流量净额		-1,049,942.01	-263,988.50
三、筹资活动产生的现金流量			
吸收投资收到的现金		-	-
其中：子公司吸收少数股东投资收到的现金		-	-
取得借款收到的现金		-	-
收到其他与筹资活动有关的现金		-	-
筹资活动现金流入小计		-	-
偿还债务支付的现金		-	2,910,707.66
分配股利、利润或偿付利息支付的现金		-	35,800.66
其中：子公司支付给少数股东的股利、利润		-	-
支付其他与筹资活动有关的现金		-	-
筹资活动现金流出小计		-	2,946,508.32
筹资活动产生的现金流量净额		-	-2,946,508.32
四、汇率变动对现金及现金等价物的影响		-	-
五、现金及现金等价物净增加额	43	39,295,233.95	-2,950,684.01
加：期初现金及现金等价物余额		25,271,129.16	28,221,813.17
六、期末现金及现金等价物余额		64,566,363.11	25,271,129.16

(所附附注系本财务报表的组成部分)

公司法定代表人：晏群

主管会计工作负责人：梁侠

会计机构负责人：林小浓

合并所有者权益变动表

2010年度

编制单位: 深圳市深信泰丰(集团)股份有限公司

单位: 元币种: 人民币

项目	归属于母公司所有者权益							少数股东权益	所有者权益合计
	股本	资本公积	减: 库存股	专项储备	盈余公积	未分配利润	其它		
一、上年年末余额:	357,973,531.00	262,748,052.05	-	-	65,738,593.50	-1,495,799,665.75	-	2,945,390.88	-806,394,098.32
加: 会计政策变更	-	-	-	-	-	-	-	-	-
前期差错更正	-	-	-	-	-	-	-	-	-
其它	-	-	-	-	-	-	-	-	-
二、本年初余额	357,973,531.00	262,748,052.05	-	-	65,738,593.50	-1,495,799,665.75	-	2,945,390.88	-806,394,098.32
三、本年增减变动金额(减少以“-”号列示)	-	377,254,359.12	-	-	-	498,142,241.73	-	-2,945,390.88	872,451,209.97
(一)净利润	-	-	-	-	-	498,142,241.73	-	-	498,142,241.73
(二)其它综合收益	-	-	-	-	-	-	-	-	-
上述(一)和(二)小计	-	-	-	-	-	498,142,241.73	-	-	498,142,241.73
(三)所有者投入和减少的资本	-	377,254,359.12	-	-	-	-	-	-2,945,390.88	374,308,968.24
1、所有者投入资本	-	-	-	-	-	-	-	-	-
2、股份支付计入所有者权益的金额	-	-	-	-	-	-	-	-	-
3、其他	-	377,254,359.12	-	-	-	-	-	-2,945,390.88	374,308,968.24
(四)利润分配	-	-	-	-	-	-	-	-	-
1、提取盈余公积	-	-	-	-	-	-	-	-	-
2、对所有者(或股东)的分配	-	-	-	-	-	-	-	-	-
3、其它	-	-	-	-	-	-	-	-	-
(五)所有者权益内部结转	-	-	-	-	-	-	-	-	-
1、资本公积转增股本	-	-	-	-	-	-	-	-	-
2、盈余公积转增股本	-	-	-	-	-	-	-	-	-
3、盈余公积弥补亏损	-	-	-	-	-	-	-	-	-
4、其他	-	-	-	-	-	-	-	-	-
(六)专项储备	-	-	-	-	-	-	-	-	-
1、本期提取	-	-	-	-	-	-	-	-	-
2、本期使用	-	-	-	-	-	-	-	-	-
四、本年年末余额	357,973,531.00	640,002,411.17	-	-	65,738,593.50	-997,657,424.02	-	-	66,057,111.65

(所附注系本财务报表的组成部分)

公司法定代表人: 晏群

主管会计工作负责人: 梁侠

会计机构负责人: 林小浓

合并所有者权益变动表

2009年度

编制单位: 深圳市深信泰丰(集团)股份有限公司

单位: 元币种: 人民币

项目	归属于母公司所有者权益							少数股东权益	所有者权益合计
	股本	资本公积	减: 库存股	专项储备	盈余公积	未分配利润	其它		
一、上年年末余额:	357,973,531.00	283,545,489.55	-	-	65,738,593.50	-1,853,475,410.54	-	13,220,440.00	-1,132,997,356.49
加: 会计政策变更	-	-	-	-	-	-	-	-	-
前期差错更正	-	-	-	-	-	-	-	-	-
其它	-	-	-	-	-	-	-	-	-
二、本年初余额	357,973,531.00	283,545,489.55	-	-	65,738,593.50	-1,853,475,410.54	-	13,220,440.00	-1,132,997,356.49
三、本年增减变动金额(减少以“-”号列示)	-	-20,797,437.50	-	-	-	357,675,744.79	-	-10,275,049.12	326,603,258.17
(一)净利润	-	-	-	-	-	133,403,579.37	-	-10,275,049.12	123,128,530.25
(二)其它综合收益	-	-	-	-	-	-	-	-	-
上述(一)和(二)小计	-	-	-	-	-	133,403,579.37	-	-10,275,049.12	123,128,530.25
(三)所有者投入和减少的资本	-	-	-	-	-	-	-	-	-
1、所有者投入资本	-	-	-	-	-	-	-	-	-
2、股份支付计入所有者权益的金额	-	-	-	-	-	-	-	-	-
3、其他	-	-	-	-	-	-	-	-	-
(四)利润分配	-	-	-	-	-	-	-	-	-
1、提取盈余公积	-	-	-	-	-	-	-	-	-
2、对所有者(或股东)的分配	-	-	-	-	-	-	-	-	-
3、其它	-	-	-	-	-	-	-	-	-
(五)所有者权益内部结转	-	-20,797,437.50	-	-	-	224,272,165.42	-	-	203,474,727.92
1、资本公积转增股本	-	-	-	-	-	-	-	-	-
2、盈余公积转增股本	-	-	-	-	-	-	-	-	-
3、盈余公积弥补亏损	-	-	-	-	-	-	-	-	-
4、其他	-	-20,797,437.50	-	-	-	224,272,165.42	-	-	203,474,727.92
(六)专项储备	-	-	-	-	-	-	-	-	-
1、本期提取	-	-	-	-	-	-	-	-	-
2、本期使用	-	-	-	-	-	-	-	-	-
四、本年年末余额	357,973,531.00	262,748,052.05	-	-	65,738,593.50	-1,495,799,665.75	-	2,945,390.88	-806,394,098.32

(所附注系本财务报表的组成部分)

公司法定代表人: 晏群

主管会计工作负责人: 梁侠

会计机构负责人: 林小浓

资产负债表

2010年12月31日

编制单位: 深圳市深信泰丰(集团)股份有限公司

单位: 元币种: 人民币

资产	附注十一	2010年12月31	2009年12月31日
流动资产:			
货币资金		23,842,247.56	56,247.88
交易性金融资产		-	-
应收票据		-	-
应收账款		-	-
预付款项		-	-
应收利息		-	-
应收股利		-	-
其他应收款	1	26,575,869.84	29,889,922.61
存货		-	-
一年内到期的非流动资产		-	-
其他流动资产		-	-
流动资产合计		50,418,117.40	29,946,170.49
非流动资产:			
可供出售金融资产		-	-
持有至到期投资		-	-
长期应收款		-	-
长期股权投资	2	318,380,000.00	222,575,000.00
投资性房地产		-	-
固定资产		922,989.52	431,517.39
在建工程		-	-
工程物资		-	-
固定资产清理		-	-
无形资产		-	-
开发支出		-	-
长期待摊费用		32,619.46	38,406.89
递延所得税资产		-	-
其他非流动资产		-	-
非流动资产合计		319,335,608.98	223,044,924.28
资产总计		369,753,726.38	252,991,094.77

(所附附注系本财务报表的组成部分)

资产负债表（续）

2010 年 12 月 31 日

编制单位：深圳市深信泰丰（集团）股份有限公司

单位：元币种：人民币

负债和所有者权益	附注十一	2010 年 12 月 31 日	2009 年 12 月 31 日
流动负债：		-	-
短期借款		-	66,500,000.00
交易性金融负债		-	-
应付票据		-	-
应付账款		-	-
预收款项		-	-
应付职工薪酬		979,607.63	1,202,371.07
应交税费		254,752.13	434,020.32
应付利息		-	37,255,684.30
应付股利		-	-
其他应付款		29,775,994.68	479,175,414.97
一年内到期的非流动负债		-	-
其他流动负债		1,883,717.29	-
流动负债合计		32,894,071.73	584,567,490.66
非流动负债：			
长期借款		-	-
应付债券		-	-
长期应付款		-	-
专项应付款		-	-
预计负债		-	128,278,750.15
递延所得税负债		-	-
其他非流动负债		-	-
非流动负债合计		-	128,278,750.15
负债合计		32,894,071.73	712,846,240.81
所有者权益：			
股本		357,973,531.00	357,973,531.00
资本公积		701,620,566.42	319,552,196.86
减：库存股		-	-
专项储备		-	-
盈余公积		65,738,593.50	65,738,593.50
未分配利润		-788,473,036.27	-1,203,119,467.40
所有者权益合计		336,859,654.65	-459,855,146.04
负债和所有者权益总计		369,753,726.38	252,991,094.77

(所附附注系本财务报表的组成部分)

公司法定代表人：晏群

主管会计工作负责人：梁侠

会计机构负责人：林小浓

利润表

2010 年度

编制单位：深圳市深信泰丰（集团）股份有限公司

单位：元币种：人民币

项目	附注十一	2010 年度	2009 年度
一、营业收入		-	-
减：营业成本		-	-
营业税金及附加		-	-
销售费用		-	-
管理费用		9,397,745.66	9,509,907.58
财务费用		-2,297.85	11,497,804.24
资产减值损失		-706,408.37	-6,493,846.64
加：公允价值变动收益（损失以“-”号填列）		-	-
投资收益（损失以“-”号填列）	3	-	105,000.00
其中：对联营企业和合营企业的投资收益		-	-
二、营业利润（亏损以“-”号填列）		-8,689,039.44	-14,408,865.18
加：营业外收入		423,493,744.88	-
减：营业外支出		158,274.31	-300,000.00
其中：非流动资产处置损失		158,274.31	-
三、利润总额（亏损总额以“-”号填列）		414,646,431.13	-14,108,865.18
减：所得税费用		-	-
四、净利润（净亏损以“-”号填列）		414,646,431.13	-14,108,865.18
(一)基本每股收益		1.16	-0.04
(二)稀释每股收益		1.16	-0.04
五、其他综合收益		-	-
六、综合收益总额		414,646,431.13	-14,108,865.18

(所附附注系本财务报表的组成部分)

公司法定代表人：晏群

主管会计工作负责人：梁侠

会计机构负责人：林小浓

现金流量表

2010年度

编制单位: 深圳市深信泰丰(集团)股份有限公司

单位: 元币种: 人民币

项目	附注十一	2010年度	2009年度
一、经营活动产生的现金流量			
销售商品、提供劳务收到的现金		-	-
收到的税费返还		-	-
收到其他与经营活动有关的现金		55,471,380.87	7,031,822.96
经营活动现金流入小计		55,471,380.87	7,031,822.96
购买商品、接受劳务支付的现金		-	-
支付给职工以及为职工支付的现金		4,498,538.45	4,328,251.49
支付的各项税费		-	-
支付其他与经营活动有关的现金		26,382,496.74	2,672,858.65
经营活动现金流出小计		30,881,035.19	7,001,110.14
经营活动产生的现金流量净额		24,590,345.68	30,712.82
二、投资活动产生的现金流量			
收回投资收到的现金		-	-
取得投资收益所收到的现金		-	-
处置固定资产、无形资产和其他长期资产所收回的现金净额		25,450.00	-
处置子公司及其他营业单位收到的现金净额		-	-
收到其他与投资活动有关的现金		-	-
投资活动现金流入小计		25,450.00	-
购建固定资产、无形资产和其他长期资产所支付的现金		829,796.00	7,139.00
投资所支付的现金		-	-
取得子公司及其他营业单位支付的现金净额		-	-
支付其他与投资活动有关的现金		-	-
投资活动现金流出小计		829,796.00	7,139.00
投资活动产生的现金流量净额		-804,346.00	-7,139.00
三、筹资活动产生的现金流量			
吸收投资收到的现金		-	-
取得借款收到的现金		-	-
收到其他与筹资活动有关的现金		-	-
筹资活动现金流入小计		-	-
偿还债务支付的现金		-	-
分配股利、利润或偿付利息支付的现金		-	-
支付其他与筹资活动有关的现金		-	-
筹资活动现金流出小计		-	-
筹资活动产生的现金流量净额		-	-
四、汇率变动对现金及现金等价物的影响		-	-
五、现金及现金等价物净增加额	4	23,785,999.68	23,573.82
加: 期初现金及现金等价物余额		56,247.88	32,674.06
六、期末现金及现金等价物余额		23,842,247.56	56,247.88

(所附附注系本财务报表的组成部分)

公司法定代表人: 晏群

主管会计工作负责人: 梁侠

会计机构负责人: 林小浓

所有者权益变动表

2010年度

编制单位：深圳市深信泰丰(集团)股份有限公司

单位：元币种：人民币

项目	股本	资本公积	减：库存股	专项储备	盈余公积	未分配利润	所有者权益合计
一、上年年末余额：	357,973,531.00	319,552,196.86	-	-	65,738,593.50	-1,203,119,467.40	-459,855,146.04
加：会计政策变更	-	-	-	-	-	-	-
前期差错更正	-	-	-	-	-	-	-
其它	-	-	-	-	-	-	-
二、本年初余额	357,973,531.00	319,552,196.86	-	-	65,738,593.50	-1,203,119,467.40	-459,855,146.04
三、本年增减变动金额(减少以“-”号列示)	-	382,068,369.56	-	-	-	414,646,431.13	796,714,800.69
(一)净利润	-	-	-	-	-	414,646,431.13	414,646,431.13
(二)其它综合收益	-	-	-	-	-	-	-
上述(一)和(二)小计	-	-	-	-	-	414,646,431.13	414,646,431.13
(三)所有者投入和减少的资本	-	382,068,369.56	-	-	-	-	382,068,369.56
1、所有者投入资本	-	-	-	-	-	-	-
2、股份支付计入所有者权益的金额	-	-	-	-	-	-	-
3、其他	-	382,068,369.56	-	-	-	-	382,068,369.56
(四)利润分配	-	-	-	-	-	-	-
1、提取盈余公积	-	-	-	-	-	-	-
2、对所有者的分配	-	-	-	-	-	-	-
3、其他	-	-	-	-	-	-	-
(五)所有者权益内部结转	-	-	-	-	-	-	-
1、资本公积转增股本	-	-	-	-	-	-	-
2、盈余公积转增股本	-	-	-	-	-	-	-
3、盈余公积弥补亏损	-	-	-	-	-	-	-
4、其他	-	-	-	-	-	-	-
(六)专项储备	-	-	-	-	-	-	-
1、本期提取	-	-	-	-	-	-	-
2、本期使用	-	-	-	-	-	-	-
四、本年年末余额	357,973,531.00	701,620,566.42	-	-	65,738,593.50	-788,473,036.27	336,859,654.65

(所附注系本财务报表的组成部分)

公司法定代表人：晏群

主管会计工作负责人：梁侠

会计机构负责人：林小浓

所有者权益变动表

2009年度

编制单位：深圳市深信泰丰(集团)股份有限公司

单位：元币种：人民币

项目	股本	资本公积	减：库存股	专项储备	盈余公积	未分配利润	所有者权益合计
一、上年年末余额：	357,973,531.00	319,552,196.86			65,738,593.50	-1,189,010,602.22	-445,746,280.86
加：会计政策变更	-						
前期差错更正	-						
其它	-						
二、本年初余额	357,973,531.00	319,552,196.86			65,738,593.50	-1,189,010,602.22	-445,746,280.86
三、本年增减变动金额(减少以“-”号列示)							
(一)净利润	-					-14,108,865.18	-14,108,865.18
(二)其它综合收益	-					-14,108,865.18	-14,108,865.18
上述(一)和(二)小计						-14,108,865.18	-14,108,865.18
(三)所有者投入和减少的资本	-						
1、所有者投入资本	-						
2、股份支付计入所有者权益的金额	-						
3、其他	-						
(四)利润分配	-						
1、提取盈余公积	-						
2、对所有者的分配	-						
3、其他	-						
(五)所有者权益内部结转	-						
1、资本公积转增股本	-						
2、盈余公积转增股本	-						
3、盈余公积弥补亏损	-						
4、其他	-						
(六)专项储备	-						
1、本期提取	-						
2、本期使用	-						
四、本年年末余额	357,973,531.00	319,552,196.86			65,738,593.50	-1,203,119,467.40	-459,855,146.04

(所附注系本财务报表的组成部分)

公司法定代表人：晏群

主管会计工作负责人：梁侠

会计机构负责人：林小浓

附注一、公司基本情况

（一）公司简介

本公司前身为深圳市华宝畜禽联合公司，1981 年 11 月 20 日经深圳市人民政府以市特府【1981】20 号文批准成立，并于 1983 年 1 月 31 日经中国牧工商联合总公司以（83）农牧（办）字第 02 号文批准更名为深圳华宝牧工商联合公司。1993 年 9 月 20 日经深圳市人民政府以深府办复【1993】855 号文批准，由中国牧工商总公司、深圳市宝安区投资管理公司、深圳经济特区食品贸易（集团）公司三家为发起人，通过改组以社会募集方式设立深圳市华宝（集团）股份有限公司。于 2001 年 2 月 27 日经深圳市工商行政管理局批准，将公司名称变更为现名称深圳市深信泰丰（集团）股份有限公司（以下简称“本公司”或“公司”）。公司已领取注册号为 440301103553063 企业法人营业执照，注册资本为人民币 357,973,531.00 元。

1、股东所持公司的法人股发生的股权转让事宜：

（1）深圳市证券管理办公室于 1999 年 9 月 9 日以深证办复【1999】42 号文批准，以及经财政部于 1999 年 11 月 24 日以财管字【1999】362 号文批准，由深圳国际信托投资有限责任公司受让本公司原股东—中国牧工商（集团）总公司持有的本公司法人股份 77,886,656 股，并办妥股权过户手续。转让完成后，中国牧工商（集团）总公司不再持有本公司股权。

（2）深圳市宝安区人民政府于 1999 年 9 月 9 日以深宝府函【1999】29 号文批准、深圳市国有资产管理办公室于 1999 年 9 月 3 日以【1999】65 号文批准，以及深圳市证券管理办公室于 1999 年 9 月 9 日以深证办复【1999】42 号文批准，以及经财政部于 1999 年 11 月 24 日以财管字【1999】362 号文批准由深圳国际信托投资有限责任公司受让本公司原第一大股东—深圳市宝安区投资管理公司持有的本公司国家股份 71,335,413 股。

2002 年 10 月 16 日，深圳市宝安区投资管理公司与深圳国际信托投资有限责任公司重新签订了《股权转让协议书》，根据审计后本公司 2001 年 12 月 31 日净资产，上述股权转让价格为 1.16 元/股，总价款为 82,749,079.08 元。该事项已获财政部财企【2003】64 号文批复、中国证监会证监公司字【2003】38 号文批复，并办妥股权过户手续。

(3) 深圳市宝安区人民政府于 2000 年 10 月 19 日以深宝函【2000】42 号文批准，由深圳泰丰电子有限公司受让本公司原股东—深圳市宝安区投资管理公司持有的公司国家股 24,891,152 股。

2002 年 10 月 16 日，深圳市宝安区投资管理公司与深圳泰丰电子有限公司重新签定了《股权转让协议书》，根据审计后的本公司 2001 年 12 月 31 日净资产，上述股权转让价格为 1.16 元/股，总价款为 28,873,736.32 元。该事项已获财政部财企【2003】64 号文批复，并办妥股权过户手续。

此次股权转让后，深圳市宝安区投资管理公司尚持有本公司股份为 37,329,007 股。

(4) 深圳市投资管理公司于 2000 年 12 月 8 日以深投【2000】411 号批准，由深圳泰丰电子有限公司受让公司原股东—深圳市国际信托投资有限责任公司持有的本公司法人股 57,560,789 股，但尚待政府其他部门批准，故尚未办理股权过户手续。

(5) 国务院国有资产监督管理委员会于 2006 年 2 月 5 日以国资产权【2006】106 号批准，由中国希格玛有限公司受让公司原股东—深圳市国际信托投资有限责任公司持有的本公司国有股 91,661,280 股，并办妥股权过户手续。

(6) 由于深圳泰丰电子有限公司持有的本公司 24,891,152 股法人股被北京市第一中级人民法院于 2006 年 7 月 28 日公开拍卖。上海灵竹投资咨询有限公司、上海美佳商贸有限公司以联合竞拍方式各得 12,445,576 股，并于 2007 年办妥股权过户手续。

(7) 由于深圳泰丰电子有限公司持有的本公司 6,000,000 股法人股被广东省河源市中级人民法院公开拍卖。竞买人杨跃烽、郝琳、谢雯、张丽程以联合竞拍方式竞得。具体为：杨跃烽拥有 300 万股、郝琳拥有 100 万股、谢雯拥有 100 万股、张丽程拥有 100 万股，并于 2008 年办妥股权过户手续。

(8) 2009 年 9 月 15 日，深圳泰丰电子有限公司持有的公司 3050 万股股权被北京市第一中级人民法院公开拍卖，由重庆润江基础设施投资有限公司竞得，并已办妥股权过户手续。

2、股权分置改革情况

本公司于 2008 年 3 月 28 日召开股权分置改革相关股东会议，审议通过《深圳市深信泰丰（集团）股份有限公司股权分置改革方案》。根据股权分置改革方案，公司申请增加注册资本

人民币 46,834,131.00 元，以截止 2008 年 7 月 11 日的可流通股本 84,658,866 股为基数，用资本公积金向截止 2008 年 7 月 11 日在册的全体流通股股东转增股本，流通股股东获得每 10 股转增 5.5321 股的股份，即 46,834,131 股，面值每股人民币 1 元；上述对价水平若换算为非流通股股东送股方案，相当于流通股股东每 10 股获送 3.5 股，公司总股本将增加至 357,973,531 股。转增完成后，公司的注册资本增加人民币 46,834,131.00 元，变更后的注册资本为人民币 357,973,531.00 元。

3、公司重整事项中股东权益调整事项：

根据深圳市中级人民法院批准的重整计划，公司全体限售流通股股东，即中国希格玛有限公司、深圳市宝安区投资管理公司、重庆润江基础设施投资有限公司、深圳国际信托投资有限责任公司各无偿让渡所持有的限售流通股的 15%，合计让渡限售流通股 25,415,516 股；全体流通股股东各无偿让渡所持有的流通股的 10%，合计让渡流通股 18,849,303 股。以上合计让渡公司股票 44,264,819 股，占公司总股本的 12.37%。该等股票用于支付公司重整费用和共益债务、清偿普通债权、保全主要子公司经营性资产。

2010 年 7 月 1 日，中国证券登记结算有限责任公司深圳分公司将公司股东让渡的股份 44,262,285 股过户至公司重整管理人名下，因有 6 个账户共 2,534 股股东被冻结或账户受到限制等原因暂无法过户。本次权益变动发生前，公司重整管理人未持有公司股份。本次权益变动完成后，公司重整管理人持有公司股份 44,262,285 股，占总股本的 12.36%。

2010 年 8 月 12 日，中国证券登记结算有限责任公司深圳分公司将公司重整管理人名下的 34,146,662 股股票过户至各债权人名下，以清偿普通债权。剩余股份 10,115,623 股仍保留在公司重整管理人名下。该部分股票用于提存预计债权、债权人不受领分配股票、支付重整管理人报酬以及支付重整费用。本次权益变动发生前，公司重整管理人持有公司股份 44,262,285 股，占总股本的 12.36%。本次权益变动完成后，公司重整管理人持有公司股份 10,115,623 股，占总股本的 2.82%。该部分股份中有 2,547,870 股为有限售条件的流通股，其余 7,567,753 股为流通股。

截止 2010 年 12 月 31 日，公司重整管理人持有公司流通股股份 7,567,753 股已全部变现，用于提存预计债权、债权人不受领分配股票、支付重整管理人报酬以及支付重整费用等。另公司重整管理人仍持有公司股票数为 2,547,870 股，均为限售股。公司重整管理人持有的限售股份将于 2011 年 7 月 14 日达到解除限售条件。

(二) 公司的经营范围

本公司及本公司之子公司主要的经营业务包括：（1）通讯服务运营、数据与语音服务、通讯设备的研制、开发、生产与销售、软件开发；（2）经营国内商业、物资代销业；（3）进出口贸易；（4）食用动物养殖及相应的肉类加工、饲料生产和销售；（5）果树种植；（6）房地产投资与开发。

(三) 公司的基本组织架构

(四) 公司的基本组织架构

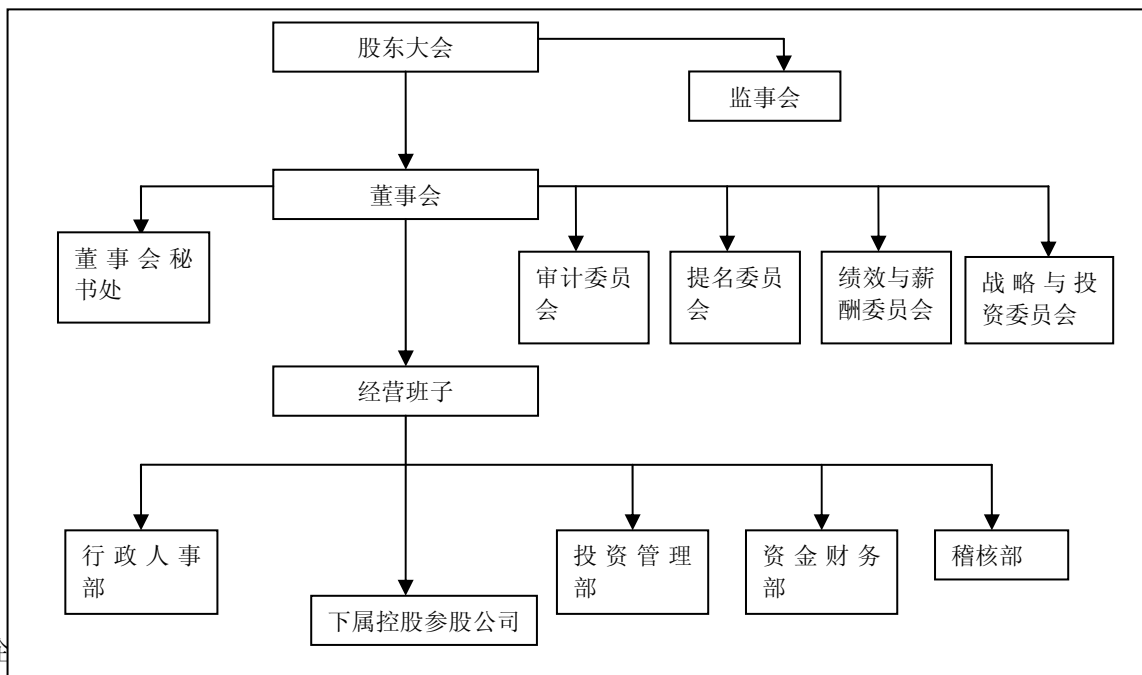

企
有关信息。

本公司的 2010 年度财务报表同时符合《公开发行证券的公司信息披露编报规则第 15 号—财务报告的一般规定》（2010 年修订）和《公开发行证券的公司信息披露编报规则第 9 号—净资产收益率和每股收益的计算及披露》（2010 年修订）有关财务报表及其附注的披露要求。

（三）会计期间

会计年度为公历 1 月 1 日至 12 月 31 日。

（四）记账本位币

以人民币为记账本位币。

（五）同一控制下和非同一控制下企业合并的会计处理方法

企业合并，是指将两个或者两个以上单独的企业合并形成一个报告主体的交易或事项。企业合并包括同一控制下的企业合并和非同一控制下的企业合并两种类型。

1. 同一控制下的企业合并

参与合并的企业合并前后均受同一方或相同多方最终控制且该控制并非暂时性的，为同一控制下的企业合并。合并方在企业合并中取得的资产和负债，按照合并日在被合并方的账面价值计量。合并方取得的净资产账面价值与支付的合并对价账面价值（或发行股份面值总额）的差额，调整资本公积中的股本溢价（或资本溢价）；资本公积中的股本溢价（或资本溢价）不足冲减的，调整留存收益。

合并方为进行企业合并发生的各项直接相关费用，包括为进行企业合并而支付的审计费用、评估费用、法律服务费用等，于发生时计入当期损益。为企业合并发行的债券或承担其他债务支付的手续费、佣金等，计入所发行债券及其他债务的初始计量金额。企业合并中发行权益性证券发生的手续费、佣金等费用，抵减权益性证券溢价收入，溢价收入不足冲减的，冲减留存收益。合并日为合并方实际取得对被合并方控制权的日期。

2. 非同一控制下企业合并

参与合并的各方在合并前后不受同一方或相同的多方最终控制，为非同一控制下企业合并。购买方支付的合并成本为进行企业合并支付的现金或非现金资产、发生或承担的负债、发行的权益性证券等在购买日的公允价值。支付的非现金资产的公允价值与其账面价值的差额，计入当期损益。

合并成本大于合并中取得的被购买方于购买日可辨认净资产公允价值份额的差额，确认为商誉；合并成本小于合并中取得的被购买方可辨认净资产公允价值份额的差额时，对取得的被

购买方各项可辨认资产、负债及或有负债的公允价值以及合并成本的计量进行复核；经复核后合并成本仍小于合并中取得的被购买方可辨认净资产公允价值份额的，其差额计入当期损益。

非同一控制下的企业合并中，购买方为企业合并发生的审计、法律服务、评估咨询等中介费用以及其他相关管理费用，于发生时计入当期损益；购买方作为合并对价发行的权益性证券或债务性证券的交易费用，计入权益性证券或债务性证券的初始确认金额。

购买日为购买方实际取得对被购买方控制权的日期。购买方在购买日对合并成本进行分配，确认所取得的被购买方各项可辨认资产、负债及或有负债。

业务合并按相同的方法处理。

（六）合并财务报表的编制方法

合并财务报表的合并范围包括本公司及本公司的子公司。控制是指有权决定一个公司的财务和经营政策，并能据以从该公司的经营活动中获取利益。

本公司通过同一控制下企业合并取得的子公司，在编制合并当期财务报表时，视同被合并子公司在本公司最终控制方对其开始实施控制时纳入本公司合并范围。因此本公司在编制合并当期财务报表时，将被合并子公司的经营成果自本公司最终控制方开始实施控制时起纳入本公司合并利润表中，并对合并财务报表的年初数以及前期比较报表进行相应调整。

本公司通过非同一控制下企业合并取得的子公司，在编制合并当期财务报表时，以购买日确定的各项可辨认资产、负债的公允价值为基础对子公司的财务报表进行调整，并自购买日起将被购买子公司的资产、负债及经营成果纳入本公司合并财务报表中，并不调整合并财务报表年初数以及前期比较报表。

子公司少数股东应占的权益和损益分别在合并资产负债表中股东权益项目下和合并利润表中净利润项目下单独列示。

在合并财务报表中，子公司少数股东分担的当期亏损超过了少数股东在该子公司期初所有者权益中所享有的份额的，其余额仍冲减少数股东权益。

当子公司所采用的会计期间或会计政策与本公司不一致时，合并时已按照本公司的会计期间或会计政策对子公司财务报表进行必要的调整。合并时所有重大内部交易及往来余额均已抵销。

（七）现金及现金等价物的确定标准

现金是指公司库存现金以及可以随时用于支付的存款。现金等价物是指公司持有的期限

短、流动性强、易于转换为已知金额现金、价值变动风险很小的投资。

（八）外币业务和外币报表折算

1. 外币交易

外币交易按交易发生当日的即期汇率折合为人民币入帐。

于资产负债表日，外币货币性项目采用资产负债表日的即期汇率折算为人民币，所产生的汇兑差额除与购建或者生产符合资本化条件的资产而借入的外币专门借款产生的汇兑差额按借款费用的原则处理外，计入当期损益。以历史成本计量的外币非货币性项目，以资产负债表日采用交易发生日的即期汇率折算。

2. 外币财务报表的折算

境外经营的资产负债表中的资产和负债项目，采用资产负债表日的即期汇率折算，所有者权益中除未分配利润项目外，其他项目采用发生时的即期汇率折算。境外经营的利润表中的收入和费用项目，采用交易发生日的即期汇率。上述折算产生的外币报表折算差额，在资产负债表中所有者权益中项目下单独列示。境外经营的现金流量项目，采用现金流量发生日的即期汇率折算。汇率变动对现金的影响额，在现金流量表中单独列示。

（九）金融工具

1. 金融资产和金融负债的分类

金融资产和金融负债在初始确认时划分为以下几类：以公允价值计量且其变动计入当期损益的金融资产或金融负债；持有至到期投资；贷款及应收款项；可供出售金融资产；其它金融负债。

a) 金融资产和金融负债的确认

金融资产的确认是指将符合金融资产定义和金融资产确认条件的项目记入资产负债表的过程。金融负债的确认是指将符合金融负债定义和金融负债确认条件的项目记入资产负债表的过程。

b) 金融资产和金融负债的计量

初始确认时，金融资产及金融负债均以公允价值计量。对于以公允价值计量且其变动计入当期损益的金融资产或金融负债，相关交易费用直接计入当期损益；对于其他类别的金融资产或金融负债，相关交易费用计入初始确认金额。

除贷款和应收款项、持有至到期投资和其他金融负债外，金融资产和金融负债均以公允价

值进行后续计量，其他金融负债采用实际利率法按摊余成本进行后续计量。

以公允价值计量且其变动计入当期损益的金融资产或金融负债公允价值变动形成的损益计入当期损益。

可供出售的金融资产公允价值变动形成的利得或损失，除减值损失和外币货币性金融资产形成的汇兑差额外，直接计入资本公积，在该金融资产终止确认时转出，计入当期损益。

可供出售外币货币性金融资产形成的汇兑差额，计入当期损益。采用实际利率法计算的可供出售金融资产的利息，计入当期损益。可供出售权益工具投资的现金股利，在被投资单位宣告发放股利时计入当期损益。

以摊余成本计量的金融资产或金融负债，在发生减值、摊销或终止确认时产生的利得或损失计入当期损益。

c) 主要金融资产和金融负债的终止

金融资产终止确认，是指将金融资产从企业的账户和资产负债表内予以转销。当收取金融资产现金流量的合同权利终止，或金融资产已经转移，且符合《企业会计准则第 23 号——金融资产转移》规定的金融资产终止确认条件的，终止确认该金融资产。

金融负债终止确认，是指将金融负债从企业的账户和资产负债表内予以转销。当金融负债的现时义务全部或部分已经解除的，才能终止确认该金融负债或其一部分。

d) 主要金融资产和金融负债的公允价值确定方法

(1) 存在活跃市场的金融资产和金融负债，活跃市场中的报价用于确定其公允价值；

(2) 金融工具不存在活跃市场的，采用估值技术确定其公允价值；

(3) 初始取得或衍生的金融资产或承担的金融负债，以市场交易价格作为确定其公允价值的基础；

(4) 采用未来现金流量折现法确定金融工具公允价值的，使用合同条款和特征在实质上相同的其他金融工具的市场收益率作为折现率。没有表明利率的短期应收款项和应付款项的现值与实际交易价格相差很小的，按照实际交易价格计量。

e) 金融资产的减值

资产负债表日对以公允价值计量且变动计入当期损益金融资产以外的的金融资产的帐面价值进行检查，有客观证据表明该金融资产其发生了减值的，计提减值准备。

(1) 持有至到期投资

资产负债表日有客观证据表明其发生了减值，根据期末账面价值与预计未来现金流量现值之间的差额确认为减值损失，计入当期损益。

（2）可供出售金融资产

资产负债表日，公司对可供出售金融资产的减值情况进行分析，如果可供出售金融资产的公允价值发生较大幅度下降，或在综合考虑各种相关因素后，预期这种下降趋势属于非暂时性的，则按其预计未来现金流量现值低于其账面价值的差额，计提减值准备。

可供出售金融资产发生减值时，将原直接计入所有者权益的公允价值下降形成的的累计损失一并转出，确认减值损失，计提减值准备。

（十）应收款项

本公司对应收款项按以下方法计提坏账准备：

1. 单项金额重大并单项计提坏账准备的应收款项

单项金额重大的判断依据或金额标准：是指期末余额在 500 万元及以上、账龄在一年以上的应收账款和其他应收款

单项金额重大并单项计提坏账准备的计提方法：对单项金额重大的应收款项单独进行减值测试，如有客观证据表明其发生了减值的，根据其预计未来现金流量（不包括尚未发生的未来信用损失）按原实际利率折现的现值低于其账面价值的差额，确认为减值损失，计入当期损益。

2. 按组合计提坏账准备应收款项

组合中，采用账龄分析法计提坏账准备的：

账龄	应收账款计提比例(%)	其他应收款计提比例(%)
半年以内	--	--
0.5 至 1 年	5	5
1 至 2 年	10	10
2 至 3 年	30	30
3 至 4 年	50	50
4 至 5 年	70	70
5 年以上	100	100

3. 单项金额虽不重大但单项计提坏账准备的应收账款

单项计提坏账准备的理由：是指期末余额在 500 万元以下，债务人违反了合同条款，违约

偿付欠款，账龄在 1 年以上的应收账款和其他应收款。

坏账准备的计提方法：资产负债表日，公司对单项金额不重大但单项计提坏账准备的应收款项，根据其预计未来现金流量（不包括尚未发生的未来信用损失）按原实际利率折现的现值低于其账面价值的差额，确认为减值损失，计入当期损益。

（十一）存货

1. 存货的分类

存货分为原材料、在产品、库存商品、生产成本、低值易耗品、消耗性生物资产、在建开发成本、完工开发产品等。

2. 发出存货的计价方法

发出存货按加权平均法。

3. 存货可变现净值的确定依据及存货跌价准备的计提方法

存货可变现净值的确定：产成品、商品和用于出售的材料等直接用于出售的商品存货，以该存货的估计售价减去估计的销售费用和相关税费后的金额，确定其可变现净值；需要经过加工的材料存货，以所生产的产品的估计售价减去至完工时估计将要发生的成本、估计的销售费用和相关税费后的金额，确定其可变现净值。

存货跌价准备的计提方法：资产负债表日，按单个存货可变现净值低于账面价值的差额计提存货跌价准备，计入当期损益。确定存货的可变现净值时，以资产负债表日取得最可靠的证据估计的售价为基础并考虑持有存货的目的，资产负债表日至财务报告批准报出日之间存货售价发生波动的，如有确凿证据表明其对资产负债表日存货已经存在的情况提供了新的或进一步的证据，作为调整事项进行处理；否则，作为非调整事项。

4. 存货的盘存制度

本公司存货采用永续盘存法。

5. 低值易耗品和包装物的摊销方法

低值易耗品和包装物领用时一次转销。

（十二）长期股权投资

1. 长期股权投资分类

长期股权投资分为：对子公司长期股权投资、对合营企业长期股权投资、对联营企业长期

股权投资、对被投资单位不具有共同控制、重大影响，且在活跃市场中没有报价、公允价值不能可靠计量的长期股权投资（以下简称“其他股权投资”）。

2. 长期股权投资的投资成本的确定

（1）企业合并形成的长期股权投资

同一控制下的企业合并形成的对子公司的长期股权投资，按照取得被合并方所有者权益账面价值的份额作为长期股权投资的投资成本，长期股权投资的投资成本与支付对价的帐面价值的差额，调整资本公积中的股本溢价（或资本溢价）；资本公积中股本溢价（或资本溢价）不足冲减时，调整留存收益。为进行企业合并发生的各项直接相关费用于发生时计入当期损益；

非同一控制下的企业合并形成的对子公司的长期股权投资，按照取得对被购买方的控制权而付出的资产、发生或承担的负债以及发行的权益性证券的公允价值作为长期股权投资的投资成本，购买方为企业合并发生的审计、法律服务、评估咨询等中介费用以及其他相关管理费用，于发生时计入当期损益。

（2）其他方式取得的长期投资

以支付现金取得的长期股权投资，按照实际支付的购买价款作为投资成本。投资成本包括与取得长期股权投资直接相关的费用、税金及其他必要支出，但实际支付的价款中包含的已宣告但尚未领取的现金股利，作为应收项目单独核算。

以发行权益性证券取得的长期股权投资，按照发行权益性证券的公允价值作为投资成本。

投资者投入的长期股权投资，按照投资合同或协议约定的价值作为投资成本，但合同或协议约定价值不公允的除外。

以非货币资产交换方式取得的长期股权投资，如果该项交换具有商业实质且换入资产或换出资产的公允价值能可靠计量，则以换出资产的公允价值和相关税费作为投资成本，换出资产的公允价值与账面价值之间的差额计入当期损益；若非货币资产交换不同时具备上述两个条件，则按换出资产的账面价值和相关税费作为投资成本。

以债务重组方式取得的长期股权投资，按取得的股权的公允价值作为投资成本，投资成本与债权账面价值之间的差额计入当期损益。

3. 长期股权投资的后续计量

本公司对子公司长期股权投资和其他股权投资采用成本法核算。在编制合并报表时按照权益法对子公司长期股权投资进行调整。对合营企业、联营企业长期股权投资采用权益法核算。

4. 长期股权投资损益确认方法

采用成本法核算的长期股权投资按照投资成本计价，除取得投资时实际支付的价款或对价中包含的已宣告但尚未发放的现金股利或利润外，投资企业按照享有被投资单位宣告发放的现金股利或利润确认投资收益。

采用权益法核算的长期股权投资，以取得投资时被投资单位各项可辨认资产等的公允价值为基础调整后实现的净损益的份额，确认投资损益并调整长期股权投资的账面价值。按照被投资单位宣告分派的利润或现金股利计算应分得的部分，相应减少长期股权投资的账面价值。对于被投资单位除净损益以外所有者权益的其他变动，调整长期股权投资的账面价值并计入所有者权益。

处置长期股权投资，其账面价值与实际取得价款的差额，计入当期损益。采用权益法核算的长期股权投资，因被投资单位除净损益以外所有者权益的其他变动而计入所有者权益的，处置该项投资时将原计入所有者权益的部分按相应比例转入当期损益。

5. 确定对被投资单位具有共同控制、重大影响的依据

(1) 确定对被投资单位具有共同控制的依据

共同控制是指按照合同约定对某项经济活动共有的控制。在合营企业设立时，合营各方在投资合同或协议中约定在所设立合营企业的重要财务和生产经营决策制定过程中，必须由合营各方均同意才能通过。

(2) 确定对被投资单位具有重大影响的依据

重大影响，是指对一个企业的财务和经营政策有参与决策的权力，但并不能够控制或者与其他方一起共同控制这些政策的制定。一般情况下本公司直接或通过子公司间接拥有被投资单位 20% 以上但低于 50% 的表决权股份时认为对被投资单位具有重大影响。

6. 长期股权投资减值测试方法及减值准备计提方法

资产负债表日，若对子公司、对合营企业、对联营企业的长期股权投资存在减值迹象，估计其可收回金额，可收回金额低于账面价值的，确认减值损失，计入当期损益，同时计提长期股权投资减值准备。其他股权投资发生减值时，按类似的金融资产的市场收益率对未来现金流量确定的现值与投资的账面价值之间的差额确认为减值损失，计入当期损益。同时计提长期股权投资减值准备。上述长期股权投资减值准备在以后期间均不予转回。

(十三) 投资性房地产

1. 投资性房地产的种类

投资性房地产分为：已出租的土地使用权、持有并准备增值后转让的土地使用权、已出租的建筑物。

2. 投资性房地产的计量模式

投资性房地产按照取得时的成本进行初始计量，在资产负债表日采用成本模式对投资性房地产进行后续计量。其中建筑物的折旧方法和减值准备的确定方法与固定资产的核算方法一致，土地使用权的摊销方法和减值准备的确定方法与无形资产的核算方法一致。

（十四）固定资产

1. 固定资产的确认条件

- （1）与该固定资产有关的经济利益很可能流入企业；
- （2）该固定资产的成本能够可靠计量。

2. 固定资产的分类

公司的固定资产分为：房屋建筑物、简易建筑物、机器设备、运输设备、电子设备、其他设备等。

3. 各类固定资产的折旧方法

固定资产在使用寿命内按年限平均法计提折旧，各类固定资产的折旧年限、残值率和年折旧率如下：

类别	折旧年限（年）	残值率（%）	年折旧率（%）
房屋及建筑物	30-40	5	2.375-3.17
简易建筑物	5-10	5	9.5-19
机器设备	10-14	5	6.78-9.5
运输设备	6-12	5	7.92-15.83
电子设备及其他	5-10	5	9.5-19

4. 固定资产的减值测试方法、减值准备计提方法

资产负债表日，固定资产存在减值迹象，估计其可收回金额。可收回金额按固定资产的公允价值减去处置费用后的净额与固定资产预计未来现金流量的现值之间的较高者确定。可收回金额的计量结果表明，固定资产的可收回金额低于其账面价值的，将固定资产的账面价值减记至可收回金额，减记的金额确认为资产减值损失，计入当期损益，同时计提相应的资产减值准备。减值准备一旦计提，在以后会计期间不予转回。

5. 融资租入固定资产的认定依据、计价方法

符合下列一项或数项标准的，本公司将其认定为融资租入固定资产：

(1) 在租赁期届满时，租赁固定资产的所有权转移给承租人。

(2) 承租人有购买租赁固定资产的选择权，所订立的购买价款预计将远低于行使选择权时租赁固定资产的公允价值，因而在租赁开始日就可以合理确定承租人将会行使这种选择权。

(3) 即使固定资产的所有权不转移，但租赁期占租赁资产使用寿命的大部分。

(4) 承租人在租赁开始日的最低租赁付款额现值，几乎相当于租赁开始日租赁固定资产公允价值；出租人在租赁开始日的最低租赁收款额现值，几乎相当于租赁开始日租赁固定资产公允价值。

(5) 租赁固定资产性质特殊，如果不作较大改造，只有承租人才能使用。

在租赁期开始日，将租赁固定资产的公允价值与最低租赁付款额现值两者中较低者作为租入固定资产的入账价值，将最低租赁付款额作为长期应付款的入账价值，其差额作为未确认融资费用。在租赁谈判和签订租赁合同过程中发生的可归属于租赁固定资产的初始直接费用计入租入固定资产的价值。

在计算最低租赁付款额的现值时，能够取得出租人的租赁内含利率的，采用出租人的租赁内含利率作为折现率；否则，采用租赁合同规定的利率作为折现率。无法取得出租人的租赁内含利率且租赁合同没有规定利率，采用同期银行贷款利率作为折现率。未确认的融资费用采用实际利率法在租赁期内各个期间进行分摊。

对租赁固定资产采用与自有应折旧固定资产相一致的折旧政策。能够合理确定租赁期满时取得租赁固定资产所有权的，在租赁固定资产使用寿命内计提折旧。无法合理确定租赁期满时取得租赁固定资产所有权的，在租赁期与租赁固定资产使用寿命两者中较短的期间内计提折旧。或有租金在实际发生时计入当期损益。

6. 固定资产后续支出

固定资产的后续支出是指固定资产使用过程中发生的更新改造支出、修理费用等。后续支出的处理原则为：符合固定资产确认条件的，计入固定资产成本，同时将被替换部分的账面价值扣除；不符合固定资产确认条件的，计入当期损益。

(十五) 在建工程

在建工程包括施工前期准备、正在施工中的建筑工程、安装工程、技术改造、大修理工程等，并按实际发生的支出确定工程成本。在建工程完工达到预定可使用状态时，按实际发

生的全部支出转入固定资产核算。

资产负债表日，对长期停建并计划在 3 年内不会重新开工等预计发生减值的在建工程，对可收回金额低于账面价值的部分计提在建工程减值准备。减值准备一旦计提，在以后会计期间不予转回。

（十六）借款费用的会计处理方法

借款费用包括借款账面发生的利息、折价或溢价的摊销和辅助费用以及因外币借款而发生的汇兑差额等。公司发生的借款费用，可直接归属于符合资本化条件的资产的购建或者生产的，予以资本化，计入相关资产成本；其他借款费用，在发生时根据其发生额确认为费用，计入当期损益。

1. 资本化的条件

在同时具备下列三个条件时，借款费用予以资本化：

- （1）资产支出已经发生；
- （2）借款费用已经发生；
- （3）为使资产达到预定可使用状态或可销售状态所必要的购建或生产活动已经开始。

2. 资本化金额的确定

为购建或者生产符合资本化条件的资产而借入专门借款，以专门借款当期实际发生的利息费用，减去将尚未动用的借款资金存入银行取得的利息收入或进行暂时性投资取得收益后的金额确定。

为购建或者生产符合资本化条件的资产而占用一般借款的，根据累计资产支出超过专门借款部分的资产支出加权平均数乘以所占用一般借款的资本化率，计算确定一般借款予以资本化的利息金额。资本化率根据一般借款加权平均利率计算确定。

3. 暂停资本化

若固定资产的购建活动发生非正常中断，且时间连续超过 3 个月，则暂停借款费用的资本化，将其确认为当期费用，直至资产的购建活动重新开始。如果中断是该资产达到预定可使用状态或者可销售状态必要的程序，借款费用不暂停资本化。

4. 停止资本化

当所购建的固定资产达到预定可使用状态或者可销售状态时，停止其借款费用的资本化，以后发生的借款费用于发生当期确认费用。

（十七）生物资产

本公司生物资产分为消耗性生物资产和生产性生物资产。

1. 生物资产的初始计量

生物资产按照成本进行初始计量。

（1）外购生物资产的成本，包括购买价款、相关税费、运输费、保险费以及可直接归属于购买该资产的其他支出；

（2）自行种植、繁殖或养殖的消耗性生物资产的成本包括收获（出售）前发生的材料费、饲料费、人工费和应分摊的间接费用等必要支出；

（3）自行种植、繁殖或养殖的生产性生物资产的成本包括达到预定生产经营目的前发生的材料费、饲料费、人工费和应分摊的间接费用等必要支出。达到预定生产经营目的，是指生产行生物资产进入正常生产期，可以多年连续稳定产出产品、提供劳务或出租；

（4）应计入生物资产成本的借款费用，按照借款费用的相关规定处理；

（5）投资者投入的生物资产的成本，按照投资合同或协议约定的价值确定，但合同或协议约定价值不公允的除外；

（6）生物资产在达到预定生产经营目的后发生的管护、饲养费用等后续支出，计入当期损益。

2. 生物资产的后续计量

（1）本公司对达到预定生长经营目的的生产性生物资产，按期计提折旧，并根据用途分别计入相关资产的成本或当期损益；

（2）本公司生产性生物资产为种鸡，采用年限平均法计提折旧，预计净残值为市场出售价，预计使用寿命为 1 年。当本公司在年度终了对生产性生物资产的使用寿命、预计净残值和折旧方法进行复核后，发现其使用寿命或预计净残值的预期数与原先估计数有差异的，或者有关经济利益预期实现方式有重大改变的，将调整其使用寿命或预计净残值；

（3）本公司于每年年度终了对消耗性生物资产和生产性生物资产进行检查，有确凿证据表明由于遭受自然灾害、病虫害、动物疫病侵袭或市场需求变化等原因，使消耗性生物资产的可变现净值或生产性生物资产的可收回金额低于其账面价值的，按照可变现净值或可收回金额低于账面价值的差额，计提生物资产跌价准备或减值准备，并计入当期损益。当消耗性生物资产减值的影响因素已经消失的，减记金额予以恢复，并在原已计提的跌价准备金额内转回，转

回的金额计入当期损益。生产性生物资产减值准备一经计提，不再转回。

3. 处置

(1) 对于消耗性生物资产，在出售时，按照其账面价值结转成本。结转成本的方法为加权平均法；

(2) 生物资产改变用途后的成本，按照改变用途时的账面价值确定；

(3) 生物资产出售、盘亏或死亡、毁损时，将处置收入扣除其账面价值和相关税费后的余额计入当期损益。

(十八) 无形资产

无形资产包括使用寿命有限的无形资产和使用寿命不确定的无形资产。

1. 无形资产计价

无形资产按实际成本进行初始计量。

自行开发的无形资产，其成本包括自满足一定条件后至达到预定用途前所发生的支出总额。

2. 无形资产摊销

(1) 使用寿命有限的无形资产，在使用寿命期限内，采用与该无形资产有关经济利益的预期实现方式一致的方法摊销，无法可靠确定预期实现方式的，采用直线法摊销；

(2) 使用寿命不确定的无形资产不摊销。

3. 无形资产减值准备

对使用寿命不确定的无形资产以及尚未达到可使用状态的无形资产，于资产负债表日进行减值测试。

对使用寿命有限的无形资产，于资产负债表日，存在减值迹象，估计其可收回金额。可收回金额低于其账面价值的，将无形资产的账面价值减记至可收回金额，减记的金额确认为无形资产减值损失，计入当期损益，同时计提相应的无形资产减值准备。

无形资产减值损失一经确认，在以后会计期间不予转回。

4. 研究与开发费用的核算方法

公司内部研究开发项目研究阶段的支出，于发生时计入当期损益。

企业内部研究开发项目开发阶段的支出，同时满足下列条件的，确认为无形资产：

- 1、从技术上来讲，完成该无形资产以使其能够使用或出售具有可行性；
- 2、具有完成该无形资产并使用或出售的意图；

3、 无形资产产生未来经济利益的方式,包括能够证明运用该无形资产生产的产品存在市场或无形资产自身存在市场;无形资产将在内部使用时,应证明其有用性;

4、 有足够的技术、财务资源和其他资源支持,以完成该无形资产的开发,并有能力使用或出售该无形资产;

5、 归属于该无形资产开发阶段的支出能够可靠计量。

(十九) 长期待摊费用

长期待摊费用能确定受益期限的,按受益期限分期平均摊销,不能确定受益期限的按不超过十年的期限平均摊销。

(二十) 预计负债

若与或有事项相关的义务同时符合以下条件,确认为预计负债:

- (1) 该义务是企业承担的现时义务;
- (2) 该义务的履行很可能导致经济利益流出企业;
- (3) 该义务的金额能够可靠地计量。

预计负债按照履行相关现时义务所需支出的最佳估计数进行初始计量,企业清偿预计负债所需支出全部或部分预期由第三方补偿的,补偿金额只有在基本确定能够收到时才能作为资产单独确认。确认的补偿金额不超过预计负债的账面价值。

本公司亏损合同产生的义务和因重组而承担的重组义务同时符合上述条件的,确认为预计负债。只有在承诺出售部分业务(即签订约束性出售协议)时,才能确认因重组而承担了重组义务。

(二十一) 股份支付及权益工具

1. 股份支付的种类

股份支付分为以权益结算的股份支付和以现金结算的股份支付。

2. 权益工具公允价值的确定方法

权益工具的公允价值,按照《企业会计准则第 22 号—金融工具确认和计量》确定。

3. 确认可行权权益工具最佳估计的依据

在等待期内每个资产负债表日,根据最新取得的可行权职工人数变动等后续信息做出最佳估计,修正预计可行权的权益工具数量。

4. 实施、修改、终止股份支付计划的相关会计处理

(1) 股份支付的实施

a. 以权益结算的股份支付换取职工提供服务的

以授予职工权益工具的公允价值计量。授予后立即可行权的换取职工服务的以权益结算的股份支付，在授予日按照权益工具的公允价值计入相关成本或费用，相应增加资本公积。完成等待期内的服务或达到规定业绩条件才可行权的换取职工服务的以权益结算的股份支付，在等待期内的每个资产负债表日，以对可行权权益工具数量的最佳估计为基础，按照权益工具授予日的公允价值，将当期取得的服务计入相关成本或费用和资本公积。在资产负债表日，后续信息表明可行权权益工具的数量与以前估计不同的，进行调整，并在可行权日调整至实际可行权的权益工具数量。对于可行权条件为规定服务期间的股份支付，等待期为授予日至可行权日的期间；对于可行权条件为规定业绩的股份支付，在授予日根据最可能的业绩结果预计等待期的长度。企业在可行权日之后不再对已确认的相关成本或费用和所有者权益总额进行调整。

b. 以权益结算的股份支付换取其他方服务的，分别下列情况处理：

其他方服务的公允价值能够可靠计量的，按照其他方服务在取得日的公允价值，计入相关成本或费用，相应增加所有者权益。

其他方服务的公允价值不能可靠计量但权益工具公允价值能够可靠计量的，按照权益工具在服务取得日的公允价值，计入相关成本或费用，相应增加所有者权益。

在行权日，企业根据实际行权的权益工具数量，计算确定应转入实收资本或股本的金额，将其转入实收资本或股本。

c. 以现金结算的股份支付

按照企业承担的以股份或其他权益工具为基础计算确定的负债的公允价值计量。授予后立即可行权的以现金结算的股份支付，在授予日以企业承担负债的公允价值计入相关成本或费用，相应增加负债。完成等待期内的服务或达到规定业绩条件以后才可行权的以现金结算的股份支付，在等待期内的每个资产负债表日，以对可行权情况的最佳估计为基础，按照企业承担负债的公允价值金额，将当期取得的服务计入成本或费用和相应的负债。在资产负债表日，后续信息表明企业当期承担债务的公允价值与以前估计不同的，进行调整，并在可行权日调整至实际可行权水平。企业在相关负债结算前的每个资产负债表日以及结算日，对负债的公允价值重新计量，其变动计入当期损益。

（2）股份支付的修改

a. 修改增加了所授予的权益工具的公允价值，按照权益工具公允价值的增加相应地确认取得服务的增加。修改发生在等待期内，在确认修改日至修改后的可行权日之间取得服务的公允价值时，既包括在剩余原等待期内以原权益工具授予日公允价值为基础确定的服务金额，也包括权益工具公允价值的增加。修改发生在可行权日之后，立即确认权益工具公允价值的增加。如果股份支付协议要求职工只有先完成更长期间的服务才能取得修改后的权益工具，则在整个等待期内确认权益工具公允价值的增加。

b. 修改增加了所授予的权益工具的数量，将增加的权益工具的公允价值相应地确认为取得服务的增加。如果修改发生在等待期内，在确认修改日至增加的权益工具可行权日之间取得服务的公允价值时，既包括在剩余原等待期内以原权益工具授予日公允价值为基础确定的服务金额，也包括权益工具公允价值的增加。

c. 如果按照有利于职工的方式修改可行权条件，如缩短等待期、变更或取消业绩条件（而非市场条件），在处理可行权条件时，考虑修改后的可行权条件。

d. 修改减少了所授予的权益工具的公允价值，继续以权益工具在授予日的公允价值为基础，确认取得服务的金额，而不考虑权益工具公允价值的减少。

e. 修改减少了授予的权益工具的数量，将减少部分作为已授予的权益工具的取消来进行处理。

f. 以不利于职工的方式修改了可行权条件，如延长等待期、增加或变更业绩条件（而非市场条件），在处理可行权条件时，不考虑修改后的可行权条件。

（3）股份支付的终止

a. 将取消或结算作为加速可行权处理，立即确认原本应在剩余等待期内确认的金额。

b. 在取消或结算时支付给职工的所有款项均应作为权益的回购处理，回购支付的金额高于该权益工具在回购日公允价值的部分，计入当期费用。

c. 如果向职工授予新的权益工具，并在新权益工具授予日认定所授予的新权益工具是用于替代被取消的权益工具的，企业应以处理原权益工具条款和条件修改相同的方式，对所授予的替代权益工具进行处理。企业如果回购其职工已可行权的权益工具，借记所有者权益，回购支付的金额高于该权益工具在回购日公允价值的部分，计入当期费用。

（二十二）收入

1. 销售商品收入同时满足下列条件的，予以确认：

（1）公司已将商品所有权上的主要风险和报酬转移给购货方；

（2）公司既没有保留通常与所有权相联系的继续管理权，也没有对已售出的商品实施有效控制；

（3）收入的金额能够可靠地计量；

（4）相关的经济利益很可能流入企业；

（5）相关的已发生或将发生的成本能够可靠地计量。

2. 提供劳务，在资产负债表日提供劳务交易的结果能够可靠估计的，采用完工百分比法确认提供劳务收入。

公司采用已经发生的成本占估计总成本的比例确定提供劳务交易的完工进度。

在资产负债表日提供劳务交易结果不能够可靠估计的，已经发生的劳务成本预计能够得到补偿的，按照已经发生的劳务成本金额确认提供劳务收入，并按相同金额结转劳务成本；已经发生的劳务成本预计不能够得到补偿的，将已经发生的劳务成本计入当期损益，不确认提供劳务收入。

3. 让渡资产使用权，相关的经济利益很可能流入企业，且收入的金额能够可靠地计量的，确认收入。利息收入金额，按照他人使用本企业货币资金的时间和实际利率计算确定。使用费收入金额，按照有关合同或协议约定的收费时间和方法计算确定。

4. 在资产负债表日，建造合同的结果能够可靠估计的，根据完工百分比法确认合同收入和合同费用。公司采用累计实际发生的合同成本占合同预计总成本的比例（已经完成的合同工作量占合同预计总工作量的比例或实际测定的完工进度）确定合同完工进度。

建造合同的结果不能可靠估计的，合同成本能够收回的，合同收入根据能够收回的实际合同成本予以确认，合同成本在其发生的当期确认为合同费用；合同成本不可能收回的，在发生时立即确认为合同费用，不确认合同收入。

（二十三）政府补助

政府补助，是指本公司从政府无偿取得货币性资产或非货币性资产，但不包括政府作为企业所有者投入的资本。本公司政府补助分为与资产相关的政府补助和与收益相关的政府补助。

与资产相关的政府补助，取得时确认为递延收益，自相关资产达到预定可使用状态时起，在

该资产使用寿命内平均分配，分次计入以后各期的营业外收入。相关资产在使用寿命结束前被出售、转让、报废或发生毁损的，将尚未分配的递延收益余额一次性转入资产处置当期的营业外收入。

与收益相关的政府补助，用于补偿企业以后期间的相关费用或损失的，取得时确认为递延收益，在确认相关费用的期间计入当期营业外收入；用于补偿企业已经发生的费用或损失的，取得时直接计入当期营业外收入。

（二十四）递延所得税资产和递延所得税负债

本公司的所得税费用采用资产负债表债务法核算。递延所得税资产和递延所得税负债根据资产和负债的计税基础与账面价值的差额（暂时性差异），于资产负债表日按照预期收回该资产或清偿该负债期间的适用税率计量确认递延所得税资产和递延所得税负债。

对子公司及联营企业及合营企业投资相关的应纳税暂时性差异确认相应的递延所得税负债，但能够控制暂时性差异转回时间且该暂时性差异在可预见的未来很可能不会转回的，不予确认。

递延所得税资产的确认以本公司未来期间很可能取得用来抵扣可抵扣暂时性差异的应纳税所得额为限。

对子公司、联营企业及合营企业投资相关的可抵扣暂时性差异同时满足暂时性差异在可预见的未来很可能转回且未来很可能获得用来抵扣暂时性差异的应纳税所得额时确认相应的递延所得税资产。

对于能够结转以后年度的可抵扣亏损和税款抵减，以很可能获得用来抵扣可抵扣亏损和税款抵减的未来应纳税所得额为限，确认相应的递延所得税资产。

（二十五）主要会计政策、会计估计的变更

1. 会计政策变更

本报告期内无会计政策变更。

2. 会计估计变更

本报告期内无会计估计变更。

（二十六）前期会计差错更正

本报告期内无前期会计差错更正。

附注三、税项

(一) 主要税种及税率

税种	计税依据	税率
增值税	销售收入、加工及修理修配劳务收入	17%
营业税	应税劳务收入、转让无形资产及销售不动产收入	5%
城市维护建设税	已纳增值税及应交营业税额	1-11月按1%计缴、12月按7%计缴
企业所得税 *	应纳税所得额	22%、25%

* 本公司之二级子公司深圳市汇德祥贸易有限公司于2008年9月16日成立,其余纳入合并报表范围内的子公司均于2007年前成立。根据相关规定:在2007年3月16日以后经工商等登记管理机关登记成立的企业所得税纳税人,自2008年1月1日起按25%税率执行。故本公司纳入合并报表范围内的子公司除深圳市汇德祥贸易有限公司企业所得税适用税率为25%以外,其余均适用22%的企业所得税税率。

(二) 税收优惠及批文

本公司农畜业及饲料销售收入根据《中华人民共和国增值税暂行条例》的规定免征增值税。

附注四、企业合并及合并财务报表

(一) 子公司情况

1、通过设立或投资等方式取得的子公司

子公司全称	子公司类型	注册地	业务性质	注册资本(万元)	经营范围	期末实际出资额(万元)	实质上构成对子公司的净投资的其他项目余额(万元)	持股比例%	表决权比例%	是否合并报表
深圳市深信西部房地产有限公司	有限责任公司	深圳市	房地产	6,230	房地产开发经营、兴办实业、国内商业	11,830	--	100	100	是
深圳市深信泰丰投资发展有限公司	有限责任公司	深圳市	出租物业	5,000	投资兴办实业、国内商业、物资销	5,000	--	100	100	是
深圳市华宝(集团)饲料有限公司	有限责任公司	深圳市	饲料生产	6,130	饲料生产与销售	6,130	--	100	100	是
深圳市宝安华宝实业有限公司	有限责任公司	深圳市	家禽养殖	3,620	种、养殖业	3,620	--	100	100	是

子公司全称	子公司类型	注册地	业务性质	注册资本(万元)	经营范围	期末实际出资额(万元)	实质上构成对子公司的净投资的其他项目余额(万元)	持股比例%	表决权比例%	是否合并报表
深圳市龙岗区华宝经济发展有限公司	有限责任公司	深圳市	种植果树	450	种、养殖业	450	--	100	100	是
深圳市华宝西部物业管理有限公司	有限责任公司	深圳市	物业管理	300	物业管理及经营国内商业。机动车停放服务。	300	--	100	100	是
深圳市汇德祥贸易有限公司	有限责任公司	深圳市	商品贸易	1000	投资兴办实业；塑料制品、通讯产品、多功能电话、无绳电话的购销及其他国内商业、物资供销业；企业形象设计。	1000	--	100	100	是
惠州市华宝饲料有限公司	有限责任公司	惠州市	饲料生产	1000	销售饲料	1000	--	100	100	是

2. 非同一控制下的企业合并取得子公司

子公司名称	子公司类型	注册地	业务性质	注册资本(万元)	经营范围	期末实际投资额(万元)	实质上构成对子公司的净投资的其他项目余额(万元)	持股比例%	表决权比例%	是否合并报表
深圳市泰丰科技有限公司	有限责任公司	深圳市	电子产品	16,000	开发、生产、销售无绳电话机、多功能电话机等	16,000	--	100	100	是

(二) 子公司少数股东权益情况

子公司名称	少数股东权益	少数股东权益中冲减少数股东损益的金额
深圳市宝安华宝实业有限公司*	--	--
深圳市泰丰科技有限公司*	--	--

* 因这两家公司本年进行重整，根据重整计划该两家公司除本公司外的其他股东让渡持有的公司股份，让渡的股份由本公司受让，该两家公司在重整计划执行完毕后成为本公司的全资子公司，详见附注十说明。故截止2010年12月31日，少数股东权益和少数股东损益为0元。

(三) 合并范围发生变更的说明

本公司报告期内合并范围新增一家二级子公司，系本公司之一级子公司深圳市华宝(集团)饲料有限公司于2010年11月在惠州投资1,000万元新建惠州市华宝饲料有限公司，该二级子公司注册资本为1,000万元。截止2010年12月31日，该二级子公司处于筹办期。

(四) 本期新纳入合并范围的主体

1. 本期新纳入合并范围的子公司

名称	期末净资产	本期净利润
惠州市华宝饲料有限公司	9,975,645.00	-24,355.00

附注五、合并财务报表主要项目注释

1. 货币资金

项目	2010-12-31			2009-12-31		
	外币金额	折算率	人民币金额	外币金额	折算率	人民币金额
现金:			178,879.94			248,151.54
人民币			138,280.78			207,535.20
港币	40,685.78	0.85	40,599.16	45,409.68	0.88	40,616.34
银行存款:			61,640,917.82			26,271,874.08
人民币			61,590,081.20			26,211,083.61
港币	34,400.72	0.85	29,272.61	43,940.46	0.88	38,689.57
美元	3,061.30	6.62	21,564.01	3,049.24	6.83	22,100.90
其他货币资金:			4,000,026.53			--
人民币			4,000,026.53			--
合计			65,819,824.29			26,520,025.62

2. 应收票据

种类	2010-12-31	2009-12-31
银行承兑汇票	2,528,140.76	2,225,819.94
合计	2,528,140.76	2,225,819.94

3. 应收账款

(1) 按种类披露

种类	2010-12-31				2009-12-31			
	账面余额		坏账准备		账面余额		坏账准备	
	金额	比例 (%)	金额	比例 (%)	金额	比例 (%)	金额	比例 (%)
单项金额重大并单项计提坏账准备的应收账款	66,134,584.88	69.82	66,134,584.88	100	67,275,339.42	75.55	66,838,643.34	99.35

种类	2010-12-31				2009-12-31			
	账面余额		坏账准备		账面余额		坏账准备	
	金额	比例 (%)	金额	比例 (%)	金额	比例 (%)	金额	比例 (%)
按组合计提坏账准备的应收账款								
组合（按帐龄）	28,586,644.07	30.18	3,057,376.97	10.70	21,768,023.30	24.45	4,222,418.86	19.40
单项金额虽不重大但单项计提坏账准备的应收账款	--	--	--	--	--	--	--	--
合计	94,721,228.95	100.00	69,191,961.85	73.05	89,043,362.72	100.00	71,061,062.20	79.81

组合中，按账龄分析法计提坏账准备的应收账款：

账龄	2010-12-31			2009-12-31		
	账面余额		坏账准备	账面余额		坏账准备
	金额	比例 (%)		金额	比例 (%)	
半年以内	23,948,582.71	83.77	--	14,281,741.53	65.61	--
0.5 至 1 年	309,108.46	1.08	15,455.42	1,224,664.04	5.63	61,233.20
1 至 2 年	456,545.03	1.60	45,654.50	936,497.00	4.30	137,294.28
2 至 3 年	606,386.32	2.12	181,915.90	707,916.27	3.25	212,374.88
3 至 4 年	650,680.26	2.28	325,340.13	506,312.87	2.33	253,156.44
4 至 5 年	421,100.91	1.47	294,770.64	1,841,771.76	8.46	1,289,240.23
5 年以上	2,194,240.38	7.68	2,194,240.38	2,269,119.83	10.42	2,269,119.83
合计	28,586,644.07	100.00	3,057,376.97	21,768,023.30	100.00	4,222,418.86

(2) 本期转回或收回情况

应收账款内容	转回或收回原因	确定原坏账准备的依据	转回或收回前累计已计提坏账准备金额	转回或收回金额
货款	公司还款	公司已停止经营	704,058.46	1,140,754.54
合计			704,058.46	1,140,754.54

(3) 本报告期实际核销的应收账款情况

单位名称	应收账款性质	核销金额	核销原因	是否因关联交易产生
湖南湘乡外贸饲料开发部(王绍南)	往来款	112,044.47	找不到债务人,无法追回	否
茂名曾亚清	往来款	102,115.92		否
兴宁王建新	往来款	216,352.40		否
增城吴万梓	往来款	363,200.58		否
黑龙江大庆油田申大农牧公司养猪场	往来款	122,731.75		否
其他 70 家	往来款	1,027,189.96		否
合计		1,943,635.08		

(4) 本报告期应收账款中无持有公司 5%(含 5%)以上表决权股份的股东单位款项。

(5) 应收账款金额前五名单位情况

单位名称	与本公司关系	金额	年限	占应收账款总额的比例(%)	备注
深圳市泰弘科技有限公司	非关联方	59,173,247.96	2-3 年	62.47	已全额计提坏账准备
飞利浦(中国)投资有限公司	非关联方	11,923,427.36	半年内	12.59	
北京易网天怡数码科技发展有限公司	非关联方	6,961,336.92	3-5 年	7.35	已全额计提坏账准备
北京市国顺泰科贸易有限公司	非关联方	1,408,160.00	半年内	1.49	
华宝粤东办事处(林贤)	非关联方	457,685.03	半年内	0.48	
合计		79,923,857.27		84.38	

(6) 无应收关联方账款情况。

4. 预付款项

(1) 按账龄分类

账龄	2010-12-31		2009-12-31	
	金额	比例(%)	金额	比例(%)
1 年以内	4,747,987.07	97.02	7,737,151.03	94.40
1 至 2 年	44,867.83	0.92	458,903.19	5.60
2 至 3 年	100,913.12	2.06	--	--
3 年以上	--	--	--	--
合计	4,893,768.02	100.00	8,196,054.22	100.00

(2) 预付款项金额前五名单位情况

单位名称	金额	比例(%)	与本公司关系	预付时间	未结算原因
深圳市盈信电子科技有限公司	1,073,158.40	21.93	供应商	2010年四季度	合同履行中
Willas-ArrayElectronics(HONG KONG)Limited	492,003.79	10.05	供应商	2010年四季度	合同履行中
深圳市明盛发塑化有限公司	760,550.00	15.54	供应商	2010年四季度	合同履行中
丰顺县鹏兴电子元件厂	401,207.44	8.20	供应商	2010年四季度	合同履行中
东莞领航电子有限公司	349,086.59	7.13	供应商	2010年四季度	合同履行中
合计	3,076,006.22	62.85			

(3) 本报告期预付款项中无持有公司5%(含5%)以上表决权股份的股东单位欠款。

(4) 无预付关联方账款情况。

5. 其他应收款

(1) 按种类披露

种类	2010-12-31				2009-12-31			
	账面余额		坏账准备		账面余额		坏账准备	
	金额	比例(%)	金额	比例(%)	金额	比例(%)	金额	比例(%)
单项金额重大并单项计提坏账准备的其他应收款	143,742,036.01	88.91	143,742,036.01	100.00	150,134,595.72	84.11	150,134,595.72	100.00
按组合计提坏账准备的其他应收款								
组合(按账龄)	16,087,407.01	9.95	12,945,441.37	80.47	26,432,326.61	14.81	12,687,119.20	48.00
单项金额虽不重大但单项计提坏账准备的其他应收款	1,841,912.35	1.14	1,841,912.35	100.00	1,928,004.60	1.08	1,928,004.60	100.00
合计	161,671,355.37	100.00	158,529,389.73	98.06	178,494,926.93	100.00	164,749,719.52	92.30

组合中,按账龄分析法计提坏账准备的其他应收款:

账龄	2010-12-31			2009-12-31		
	账面余额		坏账准备	账面余额		坏账准备
	金额	比例(%)		金额	比例(%)	
半年以内	2,282,090.12	14.19	--	12,224,053.05	46.25	--
0.5至1年	125,251.07	0.78	6,262.55	41,902.60	0.16	2,579.13
1至2年	450,925.48	2.80	394,374.36	166,050.74	0.63	13,568.68
2至3年	136,631.46	0.85	40,989.44	1,054,275.43	3.99	316,282.63
3至4年	855,919.63	5.32	419,615.99	579,936.06	2.19	335,869.01
4至5年	505,634.06	3.14	353,243.84	1,608,053.07	6.08	1,260,764.09
5年以上	11,730,955.19	72.92	11,730,955.19	10,758,055.66	40.70	10,758,055.66
合计	16,087,407.01	100.00	12,945,441.37	26,432,326.61	100.00	12,687,119.20

期末单项金额虽不重大但单项计提坏账准备的其他应收款

其他应收款内容	账面余额	坏账准备	计提比例(%)	计提理由
代垫款	1,841,912.35	1,841,912.35	100.00	债务人已基本停止经营
合计	1,841,912.35	1,841,912.35	100.00	

(2) 本期转回或收回情况

其他应收款内容	转回或收回原因	确定原坏账准备的依据	转回或收回前累计已计提坏账准备金额	转回或收回金额
往来款	法院执行回款	债务人已停止经营	125,113,889.90	6,392,559.71
代垫款	收回现金	债务人已基本停止经营	60,000.00	60,000.00
合计			125,173,889.90	6,452,559.71

(3) 本报告期实际核销的其他应收款情况

单位名称	其他应收款性质	核销金额	核销原因	是否因关联交易产生
深圳市市政工程总公司	往来款	58,201.00	账龄长,无法联系原经办人	否
深圳市泰丰通讯电子有限公司	代垫款	26,092.25	债务人已停止经营	是
合计		84,293.25		

(4) 本报告期其他应收款中无持有公司5%(含5%)以上表决权股份的股东单位情况。

(5) 其他应收款金额前五名单位情况

单位名称	性质或内容	金额	年限	占其他应收款总额的比 例(%)	备注
深圳泰丰电子有限公司	其他往来	118,721,330.19	5年以上	73.43	已全额计提坏账准备
香港群思电子有限公司	其他往来	18,600,000.00	5年以上	11.50	已全额计提坏账准备
OCEANS WISE INDUSTRIES LTD (香港海慧)	其他往来	6,420,705.82	2-3年	3.97	已全额计提坏账准备
宝安辉煌实业公司	应收转让土地款	2,742,431.83	5年以上	1.70	已全额计提坏账准备
深圳市中委农业投资有限公司	代垫款	1,841,912.35	2-5年	1.14	已全额计提坏账准备
合计		148,326,380.19		91.74	

(6) 其他应收关联方账款情况详见附注六、7。

6. 存货

(1) 存货分类

项目	2010-12-31			2009-12-31		
	账面余额	跌价准备	账面价值	账面余额	跌价准备	账面价值
原材料	21,120,633.16	6,983,174.17	14,137,458.99	16,946,104.54	8,085,015.24	8,861,089.30
低值易耗品	423,280.43	--	423,280.43	433,445.16	--	433,445.16
包装物	544,428.42	--	544,428.42	455,342.36	--	455,342.36
在产品	1,020,569.71	--	1,020,569.71	1,171,804.87	--	1,171,804.87
库存商品	17,987,723.30	41,338.76	17,946,384.54	15,825,429.47	1,716,539.52	14,108,889.95
其中：发出商品	3,224,117.75	--	3,224,117.75	1,511,709.44	147,863.01	1,363,846.43
消耗性生物资产	1,310,786.28	--	1,310,786.28	1,811,147.98	--	1,811,147.98
开发成本	13,298,578.07	4,738,396.00	8,560,182.07	13,298,578.07	4,738,396.00	8,560,182.07
完工开发产品	619,130.06	--	619,130.06	619,130.06	--	619,130.06
合计	56,325,129.43	11,762,908.93	44,562,220.50	50,560,982.51	14,539,950.76	36,021,031.75

(2) 存货跌价准备

存货种类	2009-12-31	本期计提额	本期减少			2010-12-31
			转回	转销	其他	
原材料	8,085,015.24	314,143.00	--	1,415,984.07	--	6,983,174.17
库存商品	1,716,539.52	--	--	1,675,200.76	--	41,338.76

开发成本	4,738,396.00	--	--	--	--	4,738,396.00
合计	14,539,950.76	314,143.00	--	3,091,184.83	--	11,762,908.93

(3) 存货跌价准备情况

项目	计提存货跌价准备的依据	本期转回存货跌价准备的原因	本期转回金额占该项存货期末余额的比例(%)
原材料	呆滞物料的可变现净值低于账面价值部分	--	--
库存商品	滞销产品的可变现净值低于账面价值部分	--	--
开发成本	*	--	--

* 开发成本计提跌价准备说明：2004年12月，西部房地产有限公司与博罗县通金发展有限公司签订《土地使用权转让合同书》，将位于博罗县龙溪镇第二工业大道的工业用地（博罗龙溪土地）转让给对方，土地面积共计70,616 m²，转让价为人民币3,883,880.00元。截止至2010年12月31日，该项目之转让手续尚未完成，本公司已于以前年度按合同转让价与账面成本的差额计提跌价准备。

(4) 完工开发产品

存货种类	2009-12-31	本期增加	本期减少	2010-12-31
锦绣花园	153,095.91	--	--	153,095.91
翠湖花园3-4#	466,034.15	--	--	466,034.15
合计	619,130.06	--	--	619,130.06

(5) 开发成本

存货种类	2009-12-31	本期增加	本期减少	2010-12-31
锦翠花园土地	4,292,509.69	--	--	4,292,509.69
博罗龙溪土地	8,622,276.00	--	--	8,622,276.00
华宝城市花园土地	383,792.38	--	--	383,792.38
合计	13,298,578.07	--	--	13,298,578.07

上述土地尚未开发。

7. 其它流动资产

项目	2010-12-31	2009-12-31
杨贝工业区土地	703,738.57	703,738.57
合计	703,738.57	703,738.57

“杨贝工业区土地”（A121-0016号宗地，面积为3654.20 m²）于2009年度被深圳市中级人民法院委托深圳市土地房产交易中心拍卖，以人民币298万元成交，因公司未收到拍卖款，故未结转账面成本。

8. 长期股权投资

(1) 长期股权投资情况

被投资单位名称	核算方法	投资成本	2009-12-31	增(+)-减(-) 变动	2010-12-31	在被投资 单位持股 比例	在被投资 单位表决 权比例	减值准备	本期计提减 值准备	本期 现金 红利
深圳市天极光电实业股份有限公司	成本法	20,250,000.00	20,250,000.00	--	20,250,000.00	5.03%	5.03%	20,250,000.00	--	--
深圳市华宝进出口有限公司	成本法	50,000.00	50,000.00	--	50,000.00	10%	10%	--	--	--
深圳泰丰宽带技术有限公司*	成本法	5,359,794.05	5,359,794.05	--	5,359,794.05	30%	30%	5,359,794.05	--	--
深圳市中委农业投资有限公司*	成本法	40,000,000.00	27,938,510.30	--	27,938,510.30	40%	40%	27,938,510.30	--	--
深圳市泰丰通讯电子有限公司	成本法	35,000,000.00	37,007,471.37	--	37,007,471.37	10%	10%	37,007,471.37	--	--
合计		100,659,794.05	90,605,775.72	--	90,605,775.72	--	--	90,555,775.72	--	--

* 该两家公司已停业，本公司对其无重大影响，故用成本法核算。

9. 固定资产及累计折旧

项目	2009-12-31	本期增加	本期减少	2010-12-31
一、账面原值合计:	166,013,079.41	4,155,311.32	16,346,728.45	153,821,662.28
其中: 简易建筑物	7,147,631.82	--	176,094.20	6,971,537.62
房屋及建筑物	55,070,825.38	1,295,488.00	2,849,557.33	53,516,756.05
机器设备	84,777,981.43	957,018.77	2,485,891.25	83,249,108.95
运输设备	8,894,925.00	1,311,000.00	3,051,757.00	7,154,168.00
电子设备	6,828,128.71	201,511.48	6,101,604.00	928,036.19
其他设备	3,293,587.07	390,293.07	1,681,824.67	2,002,055.47
二、累计折旧合计:	114,773,475.25	3,336,908.90	13,352,895.57	104,757,488.58
其中: 简易建筑物	5,784,106.85	87,668.82	170,486.22	5,701,289.45
房屋及建筑物	26,047,250.05	1,944,702.89	1,484,181.05	26,507,771.89
机器设备	66,633,253.00	753,316.68	2,299,135.50	65,087,434.18
运输设备	7,456,267.20	147,248.66	2,648,671.73	4,954,844.13
电子设备	5,692,831.31	315,349.96	5,229,526.29	778,654.98
其他设备	3,159,766.84	88,621.89	1,520,894.78	1,727,493.95
三、固定资产账面净值合计	51,239,604.16			49,064,173.70
其中: 简易建筑物	1,363,524.97			1,270,248.17
房屋及建筑物	29,023,575.33			27,008,984.16
机器设备	18,144,728.43			18,161,674.77
运输设备	1,438,657.80			2,199,323.87
电子设备	1,135,297.40			149,381.21
其他设备	133,820.23			274,561.52
四、减值准备合计	12,694,306.02	1,008,959.14	950,700.01	12,752,565.15
其中: 简易建筑物	--	204,714.25	--	204,714.25
房屋及建筑物	--	--	--	--
机器设备	11,727,746.59	804,244.89	79,840.78	12,452,150.70
运输设备	71,305.36	--	71,305.36	--
电子设备	895,254.07	--	799,553.87	95,700.20
其他设备	--	--	--	--
五、固定资产账面价值合计	38,545,298.14			36,311,608.55
其中: 简易建筑物	1,363,524.97			1,065,533.92
房屋及建筑物	29,023,575.33			27,008,984.16
机器设备	6,416,981.84			5,709,524.07
运输设备	1,367,352.44			2,199,323.87
电子设备	240,043.33			53,681.01
其他设备	133,820.23			274,561.52

本期折旧额 3,336,908.90 元。

本期在建工程完工转入固定资产 0 元。

10. 生产性生物资产

(1) 以成本计量

存货种类	2009-12-31	本期增加	本期减少	2010-12-31
原值				
养殖业	636,807.40	1,009,357.65	1,406,326.85	239,838.20
生产性生物资产累计折旧				
养殖业	5,660.60	237,000.00	225,950.00	16,710.60
减：生产性生物资产减值准备				
养殖业	--	--	--	--
生产性生物资产账面价值				
养殖业	631,146.80	772,357.65	1,180,376.85	223,127.60
合计	631,146.80	772,357.65	1,180,376.85	223,127.60

(2) 本期增加的生物资产中均为自行培育而增加。

(3) 本期减少的生物资产中均为因出售而减少。

11. 无形资产

项目	2009-12-31	本期增加	本期减少	2010-12-31
一、账面原值合计	39,304,250.00	--	--	39,304,250.00
高频数字无绳电话技术	32,000,000.00	--	--	32,000,000.00
土地使用权	7,304,250.00	--	--	7,304,250.00
二、累计摊销合计	20,894,044.14	125,006.28	--	21,019,050.42
高频数字无绳电话技术	17,590,000.00	--	--	17,590,000.00
土地使用权	3,304,044.14	125,006.28		3,429,050.42
三、无形资产账面净值合计	18,410,205.86			18,285,199.58
高频数字无绳电话技术	14,410,000.00			14,410,000.00
土地使用权	4,000,205.86			3,875,199.58
四、减值准备合计	14,410,000.00	--	--	14,410,000.00
高频数字无绳电话技术	14,410,000.00	--	--	14,410,000.00
土地使用权	--	--	--	--
五、无形资产账面价值合计	4,000,205.86			3,875,199.58
高频数字无绳电话技术	--			--
土地使用权	4,000,205.86			3,875,199.58

本期摊销额为 125,006.28 元；

12. 长期待摊费用

项目	2009-12-31	本期增加额	本期摊销额	其他减少额	2010-12-31
装修费	1,258,423.10	152,875.00	429,779.98	--	981,518.12
停车场	90,651.40	--	30,217.12	--	60,434.28
饲料生产线	52,250.00	--	52,250.00	--	--
成品木架款	73,266.68	--	15,699.96	--	57,566.72
叉车木价款	--	59,200.00	--	--	59,200.00
变压器安装费	187,000.00	--	187,000.00	--	--
工程款	270,000.00	--	180,000.08	--	89,999.92
合计	1,931,591.18	212,075.00	894,947.14	--	1,248,719.04

13. 资产减值准备

项目	2009-12-31	本期增加	本期减少		2010-12-31
			转回	转销	
一、坏账准备	235,810,781.72	--	6,086,068.28	2,003,361.86	227,721,351.58
二、存货跌价准备	14,539,950.76	314,143.00	--	3,091,184.83	11,762,908.93
三、长期股权投资减值准备	90,555,775.72	--	--	--	90,555,775.72
四、固定资产减值准备	12,694,306.02	1,008,959.14	--	950,700.01	12,752,565.15
五、无形资产减值准备	14,410,000.00	--	--	--	14,410,000.00
合计	368,010,814.22	1,323,102.14	6,086,068.28	6,045,246.70	357,202,601.38

14. 短期借款

(1) 短期借款的分类

项目	2010-12-31		2009-12-31	
	原币	折合人民币	原币	折合人民币
担保借款	--	--		103,412,520.03
担保借款	--	--	HKD9,910,988.64	8,726,625.50
担保借款	--	--	USD 644,396.39	4,399,938.55
小计	--	--		116,539,084.08
押汇借款	--	--		4,260,601.34
押汇借款	--	--	HKD479,431.56	422,139.49
押汇借款	--	--	USD173,069.16	1,181,750.84
小计	--	--		5,864,491.67
合计	--	--		122,403,575.75

期末余额为0元,系本公司已按照重整计划规定的偿债率及清偿期限和方式对各债权人的债权予以清偿完毕。公司重整事项详见附注十。

15. 应付票据

种类	2010-12-31	2009-12-31
商业承兑汇票	13,778,749.85	4,000,000.00
合计	13,778,749.85	4,000,000.00

16. 应付账款

项目	2010-12-31	2009-12-31
应付账款	47,380,697.25	85,793,960.30
合计	47,380,697.25	85,793,960.30

(1) 本报告期应付账款中无应付持有公司5%(含5%)以上表决权股份的股东单位的款项。

(2) 期末余额中无应付关联方款项。

17. 预收款项

项目	2010-12-31	2009-12-31
预收账款	4,420,842.39	4,820,091.76
合计	4,420,842.39	4,820,091.76

(1) 本报告期预收款项中无预收持有公司5%(含5%)以上表决权股份的股东单位的款项。

(2) 期末余额中无预收关联方款项。

18. 应付职工薪酬

项目	2009-12-31	本期增加	本期减少	2010-12-31	预计发放时间
一、工资、奖金、津贴和补贴	6,167,479.18	35,271,062.15	36,334,444.78	5,104,096.55	2011年2-3月
二、职工福利费	--	1,983,142.09	1,983,142.09	--	
三、社会保险费	--	1,506,783.32	1,506,783.32	--	
四、工会经费和职工教育经费	1,712,219.03	510,946.00	467,823.84	1,755,341.19	
五、因解除劳动关系给予的补偿	--	1,675,522.82	964,483.29	711,039.53	
合计	7,879,698.21	40,947,456.38	41,256,677.32	7,570,477.27	

(1) 应付职工薪酬中属于拖欠性质的金额0元。

(2) 工会经费和职工教育经费金额 1,755,341.19 元，非货币性福利金额 13,062.02 元，因解除劳动关系给予补偿 964,483.29 元。

19. 应交税费

项目	2010-12-31	2009-12-31
增值税	1,808,801.38	4,180,500.25
营业税	75,229.64	5,044,790.30
城市维护建设税	198,202.36	64,402.59
企业所得税	446,225.37	483,618.27
个人所得税	253,139.28	415,010.54
房产税	48,613.73	48,613.73
印花税	--	31,250.00
教育费附加	55,861.20	196,202.60
合计	2,886,072.96	10,464,388.28

20. 应付利息

项目	2010-12-31	2009-12-31
借款利息	--	123,710,783.57
合计	--	123,710,783.57

期末余额为 0 元，系本公司已按照重整计划规定的偿债率及清偿期限和方式对各债权人的债权予以清偿完毕。公司重整事项详见附注十。

21. 其他应付款

项目	2010-12-31	2009-12-31
其他应付款	32,817,854.58	258,379,454.92
合计	32,817,854.58	258,379,454.92

(1) 本报告期其他应付款中无应付持有公司 5%(含 5%)以上表决权股份的股东单位款项。

(2) 期末余额中无其他应付关联方款项。

(3) 期末余额较上年大幅减少，系本公司已按照重整计划规定的偿债率及清偿期限和方式对相关债权人的债权予以清偿完毕。公司重整事项详见附注十。

22. 一年内到期的非流动负债

项目	2010-12-31	2009-12-31
一年内到期的长期借款（保证借款）	--	63,900,000.00
合计	--	63,900,000.00

期末余额为0元,系本公司已按照重整计划规定的偿债率及清偿期限和方式对各债权人的债权予以清偿完毕。公司重整事项详见附注十。

23. 其他流动负债

项目	2010-12-31	2009-12-31
预收停车场出租收入	1,492,405.75	1,527,336.63
未申报债权应偿付金额 *	9,101,168.80	--
合计	10,593,574.55	1,527,336.63

* 本公司根据重整计划中未申报债权的受偿方案,将未申报债权需按照普通债权清偿比例清偿部分转入“其他流动负债”科目核算。公司重整事项详见附注十。

24. 长期应付款

项目	2010-12-31	2009-12-31
物业公司本体维修金	732,199.15	874,187.24
合计	732,199.15	874,187.24

25. 递延收益

项目	2009-12-31	本期增加	本期减少	2010-12-31
政府投资补助项目	1,000,000.00	--	1,000,000.00	--
农业综合开发资金	500,000.00	--	--	500,000.00
种鸡孵化设备的更新改造	300,000.00	--	--	300,000.00
良种鸡生产示范基地建设	450,000.00	--	--	450,000.00
优质鸡生产示范基地建设	200,000.00	--	--	200,000.00
种鸡生物安全控制系统改造	--	300,000.00	--	300,000.00
种鸡生物安全控制系统改造	--	200,000.00	--	200,000.00
农业综合开发项目	--	600,000.00	--	600,000.00
优质鸡养殖生产建设	--	100,000.00	--	100,000.00
合计	2,450,000.00	1,200,000.00	1,000,000.00	2,650,000.00

本期增加均系收到的政府专项建设资金,因拨款项目尚未建成或相关资产未经政府相关部门验收,故未结转收益。本期减少系已转入营业外收入。

26. 预计负债

种类	2009-12-31	本期增加	本期减少	2010-12-31
				1
对外提供担保				
—信泰利公司中行借款	26,447,622.38	--	26,447,622.38	--
—信泰利公司光大银行借款	3,094,524.38	--	3,094,524.38	--
—都之都酒店农行借款	15,087,271.00	--	15,087,271.00	--
—南京捷讯公司广发行借款	40,840,000.00	--	40,840,000.00	--
—泰丰电子公司中行深圳分行借款	8,765,520.00	--	8,765,520.00	--
—泰丰电子公司中行深圳分行借款	8,765,520.00	--	8,765,520.00	--
—泰丰通讯公司浦发深圳分行借款	7,640,000.00	--	7,640,000.00	--
—泰丰通讯公司浦发深圳分行借款 (海王连锁代还部分)	4,240,000.00	--	4,240,000.00	--
—泰丰通讯公司兴业银行借款	9,415,000.00	--	9,415,000.00	--
—泰丰通讯公司欠爱施德货款	34,297,321.17	--	34,297,321.17	--
小计	158,592,778.93	--	158,592,778.93	--
涉及诉讼赔偿款				
—马来西亚顺景公司	1,900,192.49	--	1,900,192.49	--
—广东国际容器公司	2,572,011.22	--	2,572,011.22	--
—黄田百花园土地转让税费	54,265,390.56	--	54,265,390.56	--
—广发行深圳春风支行诉讼费	89,925.80	--	89,925.80	--
—西部大厦土地转让税费	1,188,200.00	--	1,188,200.00	--
—宝安建鑫实业公司	19,886,264.60	--	19,886,264.60	--
—饲料厂房转让税费	13,581,191.50	--	13,581,191.50	--
—A007-0052 地价款及罚息	1,925,476.78	--	1,925,476.78	--
—A107-0063 地价款及罚息	16,981,628.93	--	16,981,628.93	--
小计	112,390,281.88	--	112,390,281.88	--
合计	270,983,060.81	--	270,983,060.81	--

期末余额为0元,系本公司已按照重整计划规定的偿债率及清偿期限和方式对各债权人的债权予以清偿完毕。公司重整事项详见附注十。

27. 股本

项目	2009-12-31	本次变动增减(+、-)					2010-12-31
		发行新股	送股	公积金转股	其他	小计	
股份总数	357,973,531.00	--	--	--	--	--	357,973,531.00

28. 资本公积

项目	2009-12-31	本期增加	本期减少	2010-12-31
资本溢价(股本溢价)	247,877,838.42	--	--	247,877,838.42
其他资本公积	14,870,213.63	377,254,359.12	--	392,124,572.75
合计	262,748,052.05	377,254,359.12	--	640,002,411.17

本期增加的资本公积主要为股东无偿让渡本公司股票用以支付本公司重整费用和共益债务、清偿本公司部分债务以及保全本公司主要子公司经营资产而形成的资本公积,具体明细如下:

项目	金额	备注
本公司股东让渡股份增加的资本公积	382,448,062.08	根据重整计划,本公司股东共让渡公司股份44,264,819股,按照8.64元/股计算,增加本公司资本公积3.82亿元。
期初少数股东权益增加资本公积	2,945,390.88	期初少数股东权益为实业公司之少数股东拥有,根据重整计划,实业公司除本公司外的其他股东让渡持有的全部实业公司股份。实业公司其他股东让渡的全部股份由本公司受让,实业公司在重整计划执行完毕后成为本公司的全资子公司。故期初少数股东权益增加本公司资本公积。
合并抵销子公司期末持有的可供出售金融资产金额	-7,819,242.84	为本公司之子公司作为债权人申报债权分得的本公司股票,期末将子公司持有的本公司股票在合并时抵销。
子公司期末持有可供出售金融资产公允价值变动金额计入资本公积金额	-319,851.00	为本公司之子公司作为债权人申报债权分得的本公司股票,期末按公允价值计算,变动损益计入资本公积。
合计	377,254,359.12	

公司重整事项详见附注十。

29. 盈余公积

项目	2009-12-31	本期增加	本期减少	2010-12-31
法定盈余公积	65,738,593.50	--	--	65,738,593.50
合计	65,738,593.50	--	--	65,738,593.50

30. 未分配利润

项目	2010 年度	提取或分配比例
上年末未分配利润	-1,495,799,665.75	--
加：其他转入	--	--
加：本期归属于母公司所有者的净利润	498,142,241.73	--
减：提取法定盈余公积	--	--
提取任意盈余公积	--	--
应付普通股股利	--	--
转作股本的普通股股利	--	--
期末未分配利润	-997,657,424.02	--

31. 营业收入和营业成本

(1) 营业收入和营业成本

项目	2010 年度	2009 年度
营业收入	402,162,769.87	339,365,609.55
其中：主营业务收入	395,368,010.68	334,142,662.04
其他业务收入	6,794,759.19	5,222,947.51
营业成本	331,169,242.47	279,829,185.68
其中：主营业务成本	327,522,716.92	276,317,138.80
其他业务成本	3,646,525.55	3,512,046.88

(2) 主营业务（分行业）

行业名称	2010 年度		2009 年度	
	营业收入	营业成本	营业收入	营业成本
一、主营业务收入	395,368,010.68	327,522,716.92	334,142,662.04	276,317,138.80
其中：工业	196,740,060.04	147,461,234.87	161,742,666.28	119,989,834.29
农畜业	192,317,537.05	180,050,693.16	165,926,542.95	156,149,526.63
物业管理及出租	6,233,697.59	10,788.89	6,183,052.81	10,788.89
房地产	76,716.00	--	290,400.00	166,988.99
二、其他业务收入	6,794,759.19	3,646,525.55	5,222,947.51	3,512,046.88
其中：加工	1,447,710.41	1,218,778.27	1,762,493.51	1,347,211.07

行业名称	2010年度		2009年度	
	营业收入	营业成本	营业收入	营业成本
租赁	5,347,048.78	2,427,747.28	3,460,454.00	2,164,835.81
合计	402,162,769.87	331,169,242.47	339,365,609.55	279,829,185.68

(3) 公司前五名客户的营业收入情况

客户名称	营业收入	占公司全部营业收入的比例%
东莞茶山袁照辉	31,961,540.10	7.95
北京市国顺泰科贸易有限公司	24,971,201.57	6.21
中国电信股份有限公司安徽分公司	12,692,644.43	3.16
上海中邮华海通信设备有限公司	9,573,504.87	2.38
深圳泰丰网络技术有限公司	8,839,904.95	2.20
合计	88,038,795.92	21.90

32. 营业税金及附加

项目	2010年度	2009年度
营业税	514,030.07	442,280.59
城市维护建设税	239,160.44	88,603.65
教育费附加	401,028.56	263,973.08
合计	1,154,219.07	794,857.32

营业税金及附加的计缴标准见附注三。

33. 销售费用

项目	2010年度	2009年度
工资	3,277,749.99	4,227,224.14
职工福利费	319,881.30	293,711.78
社会保险费	92,887.55	84,047.87
工会、职工教育经费	75,002.29	74,500.44
办公、通讯、汽车等费用	1,852,721.68	1,933,576.03
差旅费	2,130,205.90	3,579,552.80
业务招待费	2,182,076.88	1,113,781.20
运输费	2,024,191.37	1,645,472.66
广告、促销费	6,255,987.47	3,858,078.20
会务费	1,083,165.90	1,003,315.60
销售返利	2,711,506.48	2,517,429.04
商品维修费	963,363.59	604,601.95

项目	2010 年度	2009 年度
检疫报关费	284,395.13	203,232.85
法律咨询等中介费	2,197,033.33	1,106,308.00
其他	689,472.00	1,318,794.94
合计	26,139,640.86	23,563,627.50

34. 管理费用

项目	2010 年度	2009 年度
职工工资	6,067,592.53	11,818,730.94
福利费	763,410.34	1,245,069.51
社会保险费	612,320.93	1,479,055.39
工会、职工教育经费	284,891.85	330,368.74
办公、通讯、汽车、水电等费用	2,971,773.08	3,639,933.86
差旅费	949,059.92	492,139.03
业务招待费	1,108,459.16	1,144,948.38
审计咨询费	5,762,797.54	3,823,112.00
法律诉讼费	2,212,232.91	3,693,003.82
折旧费	517,392.35	459,567.30
无形资产和长期待摊费用摊销	949,043.46	989,250.54
研发及设计费	3,978,138.23	896,444.32
辞退福利	1,675,522.82	--
其他	9,212,576.25	3,140,365.11
合计	37,065,211.37	33,151,988.94

35. 财务费用

项目	2010 年度	2009 年度
利息支出	5,197.79	27,891,814.94
减：利息收入	83,262.62	175,173.44
汇兑损失	362,696.05	44,761.67
减：汇兑收益	--	49,811.41
其他	124,814.94	91,881.14
合计	409,446.16	27,803,472.90

36. 资产减值损失

项目	2010 年度	2009 年度
一、坏账损失	-6,086,068.28	3,363,498.38
二、存货跌价损失	314,143.00	431,209.65
三、长期股权投资减值损失	--	2,000,000.00
四、固定资产减值损失	1,008,959.14	--
合计	-4,762,966.14	5,794,708.03

37. 投资收益

项目	2010 年度	2009 年度
处置长期股权投资产生的投资收益	--	138,683,024.52
处置交易性金融资产取得的投资收益	70,032.81	738,227.80
合计	70,032.81	139,421,252.32

38. 营业外收入

项目	2010 年度	2009 年度	计入当期非经常性损益的金额
1、非流动资产处置利得合计	1,558,175.93	529,871.57	1,558,175.93
其中：固定资产处置利得	1,558,175.93	529,871.57	1,558,175.93
2、债务重组利得	488,916,069.84	--	488,916,069.84
3、土地被法院裁定抵给债权人产生的净收益	--	19,224,171.34	--
4、政府补助	--	--	--
5、赔偿收入	--	500,000.00	--
6、其他	750,259.28	705,925.46	750,259.28
合计	491,224,505.05	20,959,968.37	491,224,505.05

债务重组利得系公司账面记录的债权数与根据法院裁定批准的重整计划确认债权数额及偿债率计算的应支付的债权金额的差额确认为债务重组利得。公司重整事项详见附注十。

39. 营业外支出

项目	2010 年度	2009 年度	计入当期非经常性损益的金额
1、非流动资产处置损失合计	2,563,929.00	88,091.32	2,563,929.00
其中：固定资产处置损失	2,563,929.00	88,091.32	2,563,929.00
2、计提预计负债	--	339,884.20	--
其中：已涉及诉讼应付款	--	339,884.20	--
3、补计已拍卖土地价款	--	4,475,318.59	--
4、捐赠支出	5,000.00	--	5,000.00

项目	2010 年度	2009 年度	计入当期非经常性损益的金额
5、罚款、罚息及滞纳金支出	15,674.96	11,018.90	15,674.96
6、其他	377,030.43	43,120.63	377,030.43
合计	2,961,634.39	4,957,433.64	2,961,634.39

40. 所得税费用

项目	2010 年度	2009 年度
按税法及相关规定计算的当期所得税	1,178,637.82	723,025.98
合计	1,178,637.82	723,025.98

所得税税率详见附注三。

41. 基本每股收益和稀释每股收益

项目	2010 年度	2009 年度
归属母公司所有者的净利润	498,142,241.73	133,403,579.37
已发行的普通股加权平均数	357,973,531.00	357,973,531.00
基本每股收益（每股人民币元）	1.39	0.37
稀释每股收益（每股人民币元）	1.39	0.37

42. 现金流量表

(1) 收到的其他与经营活动有关的现金

项目	2010 年度	2009 年度
往来款项	59,313,377.16	2,896,115.70
本体维修金	395,710.75	387,565.06
补贴收入	1,200,000.00	950,000.00
利息收入	83,262.62	175,173.44
合计	60,992,350.53	4,408,854.20

(2) 支付的其他与经营活动有关的现金

项目	2010 年度	2009 年度
往来款项	10,413,587.60	2,346,364.38
重整保证金	--	10,000,000.00
本体维修金	537,698.84	315,244.00
经营费用	22,134,491.19	16,312,492.90
管理费用	21,824,157.61	9,823,672.45
捐款支出	5,000.00	--

项目	2010年度	2009年度
罚款、罚息及滞纳金支出	15,674.96	6,843.90
财务费用-手续费等	124,814.94	91,881.14
合计	55,055,425.14	38,896,498.77

43. 现金流量表补充资料

(1) 现金流量表补充资料

补充资料	2010年度	2009年度
一、将净利润调节为经营活动现金流量：		
净利润	498,142,241.73	123,128,530.25
加：资产减值准备	-4,762,966.14	5,794,708.03
固定资产折旧、油气资产折耗、生产性生物资产折旧	3,573,908.90	2,966,929.82
无形资产摊销	125,006.28	125,006.28
长期待摊费用摊销	894,947.14	1,003,477.62
处置固定资产、无形资产和其他长期资产的损失（收益以“-”号填列）	-1,557,425.93	-529,871.57
固定资产报废损失（收益以“-”号填列）	2,563,179.00	88,091.32
公允价值变动损失（收益以“-”号填列）	--	--
财务费用（收益以“-”号填列）	--	27,891,814.94
投资损失（收益以“-”号填列）	-70,032.81	-139,421,252.32
递延所得税资产减少（增加以“-”号填列）	--	--
递延所得税负债增加（减少以“-”号填列）	--	--
存货的减少（增加以“-”号填列）	-5,764,146.92	13,007,773.86
预计负债的增加（减少以“-”号填列）	--	339,884.20
经营性应收项目的减少（增加以“-”号填列）	14,145,670.71	5,194,275.35
经营性应付项目的增加（减少以“-”号填列）	21,970,863.84	-39,329,554.97
其他（债务重组利得）	-488,916,069.84	--
经营活动产生的现金流量净额	40,345,175.96	259,812.81
二、不涉及现金收支的重大投资和筹资活动：		
债务转为资本	--	--
一年内到期的可转换公司债券	--	--
融资租入固定资产	--	--
三、现金及现金等价物净变动情况：		
现金的期末余额	65,819,824.29	26,520,025.62
减：楼宇按揭保证金	1,253,461.18	1,248,896.46
加：现金等价物的期末余额	--	--
现金及现金等价物的期末余额	64,566,363.11	25,271,129.16
现金的期初余额	26,520,025.62	30,023,590.78
减：被冻结的银行存款	--	540,060.86

补充资料	2010年度	2009年度
减：楼宇按揭保证金	1,248,896.46	1,244,348.38
减：其他	--	10,953.25
减：本期退出合并范围公司期初现金及现金等价物净增加额	--	6,415.12
加：现金等价物的期初余额	--	--
现金及现金等价物的期初余额	25,271,129.16	28,221,813.17
现金及现金等价物净增加额	39,295,233.95	-2,950,684.01

(2) 本期取得或处置子公司及其他营业单位的相关信息

项目	2010年度	2009年度
一、取得子公司及其他营业单位的有关信息：		
1. 取得子公司及其他营业单位的价格	--	--
2. 取得子公司及其他营业单位支付的现金和现金等价物	--	--
减：子公司及其他营业单位持有的现金和现金等价物	--	--
3. 取得子公司及其他营业单位支付的现金净额	--	--
4. 取得子公司的净资产	--	--
流动资产	--	--
非流动资产	--	--
流动负债	--	--
非流动负债	--	--
二、处置子公司及其他营业单位的有关信息：		
1. 处置子公司及其他营业单位的价格	--	105,000.00
2. 处置子公司及其他营业单位收到的现金和现金等价物	--	--
减：子公司及其他营业单位持有的现金和现金等价物	--	--
3. 处置子公司及其他营业单位收到的现金净额	--	--
4. 处置子公司的净资产	--	-423,144,776.47
流动资产	--	5,386,059.36
非流动资产	--	2,362,670.34
流动负债	--	191,204,632.01
非流动负债	--	239,688,874.16

(3) 现金和现金等价物的构成

项目	2010-12-31	2009-12-31
一、现金	65,819,824.29	26,520,025.62
其中：库存现金	178,879.94	248,151.54
可随时用于支付的银行存款	60,387,456.64	25,022,977.62
可随时用于支付的其他货币资金	4,000,026.53	--
二、减：楼宇按揭保证金	1,253,461.18	1,248,896.46
三、加：现金等价物	--	--
四、期末现金及现金等价物余额	64,566,363.11	25,271,129.16

附注六、关联方及关联交易

1. 关联方认定标准

一方控制、共同控制另一方或对另一方施加重大影响,以及两方或两方以上同受一方控制、共同控制或重大影响的,构成关联方。

2. 本企业的母公司情况

母公司名称	关联关系	企业类型	注册地	法人代表	业务性质	注册资本(万元)	母公司对本企业的持股比例(%)	母公司对本企业的表决权比例(%)	本企业最终控制方
中国希格玛有限公司	控股股东	有限责任公司	北京市	王晓岩	*	10037	21.88	21.88	王晓岩

* 业务性质为: 高新技术、新工艺、新产品开发、生产、销售; 化工原材料(危险品除外)、建筑材料、计算机软硬件、电子电器设备、有线通讯设备、机械设备、家用电器开发、生产、销售; 装饰装修工程; 百货的销售; 上述范围的项目承包、技术咨询、信息咨询。

3. 本企业的子公司情况

详见附注四(一)

4. 联营企业及其他被投资企业

其他关联方名称	注册地	经营范围	持股比例(%)	
			直接	间接
深圳市中委农业投资有限公司	深圳市	投资兴办实业、国内商业物资供销	40	--
深圳市天极光电实业股份有限公司	深圳市	投资兴办实业;国内商业、物资供销业;从事高新技术产品的开发、研究、应用、生产和销售;并提供相关的技术咨询服务	5.03	--
深圳市华宝进出口有限公司 *1	深圳市	货物及技术进出口	--	10
深圳泰丰宽带技术有限公司	深圳市	计算机、网络通信以及电子技术产品的开发和销售	--	30
深圳市泰丰通讯电子有限公司*2	深圳市	无线电话机等的生产与销售		10

*1 该公司于2005年12月27日成立,至今未开展经营活动。

*2 本公司之子公司深圳市深信泰丰投资发展有限公司持有通讯公司10%股权。

5. 本企业的其他关联方情况

其他关联方名称	截止 2010 年 12 月 31 日 其他关联方与本公司关系	截止 2009 年 12 月 31 日 其他关联方与本公司关系
深圳泰丰电子有限公司	无关联关系	前股东
深圳市宝安区投资管理公司	股东	股东
深圳市昊鹏投资有限公司（原名 深圳市蛇口泰丰投资贸易有限 公司）	无关联关系	前股东之控股股东
深圳市泰弘科技有限公司	无关联关系	本公司前董事长系该公司大股东
深圳达泰宁科技有限公司	本公司前董事系该公司股东	本公司董事系该公司股东
深圳泰丰网络技术有限公司	无关联关系	受前股东控制
深圳市泰丰宽带技术有限公司	子公司之联营公司	子公司之联营公司
深圳市新产业创业投资有限公司	联营公司	联营公司之股东
深圳市中委农业投资有限公司	联营公司之股东	联营公司
中委农业投资（委内瑞拉）有限 公司	联营公司之全资子公司	联营公司之全资子公司
深圳市泰丰通讯电子有限公司	子公司持有其 10% 股权	子公司持有其 10% 股权

6. 关联交易情况

(1) 代加工

关联方名称	定价政策	2010 年度	2009 年度
深圳达泰宁科技有限公司	参照市场协议作价	--	216,529.82

(2) 出售固定资产

关联方名称	定价政策	2010 年度	2009 年度
深圳市泰丰通讯电子有限公司	参照市场协议作价	--	262,670.44

7. 关联方应收应付款项

公司应收关联方款项

项目名称	关联方	期末		期初	
		账面余额	坏账准备	账面余额	坏账准备
应收票据	深圳泰丰网络技术有限公司 *1	--	--	219,000.00	--
应收账款	深圳市泰弘科技有限公司 *1	--	--	60,314,002.50	59,877,306.42
其他应收款	深圳泰丰电子有限公司 *1	--	--	125,113,889.90	125,113,889.90
其他应收款	深圳市中委农业投资有限公司	1,841,912.35	1,841,912.35	1,841,912.35	1,841,912.35
其他应收款	中委农业投资（委内瑞拉）有限公司	--	--	60,000.00	60,000.00
其他应收款	深圳市泰丰通讯电子有限公司	--	--	26,092.25	26,092.25

公司应付关联方款项

项目名称	关联方	期末	期初
		账面余额	账面余额
应付账款	深圳达泰宁科技有限公司	--	785,299.43
应付账款	深圳泰丰网络技术有限公司 *1	--	2,344.30
预收账款	深圳泰丰网络技术有限公司 *1	--	118,482.80
其他应付款	深圳市泰丰通讯电子有限公司	--	30,364,063.35
其他应付款	深圳泰丰电子有限公司 *1	--	128,600.00

*1 期末账面余额无金额，系因这三家公司与公司本年度不再是关联关系而不再列示账面余额。

附注七、或有事项

(一) 诉讼仲裁形成的或有负债及其财务影响

本公司于 2010 年 7 月收到深圳市中级人民法院作出“(2009)深中法民五终字第 1429 号、1430 号”《民事判决书》。“(2009)深中法民五终字第 1429 号”《民事判决书》的主要内容是：西部房地产公司在判决生效之日起十日内归还深圳市规划和国土资源委员会本金 4,116,893 元及 1998 年 9 月 1 日起按中国人民银行同期同类贷款利率计算利息；加倍支付迟延履行期间利息；承担一、二审受理费 115,621.90 元。“(2009)深中法民五终字第 1430 号”《民事判决书》的主要内容是：西部房地产公司在判决生效之日起十日内归还深圳市规划和国土资源委员会本金 462,609 元及 1998 年 8 月 8 日起按中国人民银行同期同类贷款利率计算利息；加倍支付迟延履行期间利息；承担一、二审受理费 21,024.82 元。

因西部房地产公司于 2010 年 1 月 15 日进入重整程序，上述债权已在西部房地产公司的重整计划中作为预计债权，按照每 100 元受偿约 2.095 股股票的比例预留了相应股票。

(二) 资产查封情况

截止 2010 年 12 月 31 日，公司被查封资产情况如下

资产所有方	查封资产内容	查封资产账面成本	涉及诉讼	诉讼标的
深圳市深信西部房地产有限公司	宝安区西乡的土地 2 块 (A120-0098 、 A120-0017)	存货—430 万元	(1) 深圳市宝安建鑫实业有限公司诉赔偿利益损失 (2) 担保深圳市泰丰科技有限公司借款，深圳市腾飞投资发展有限公司代偿借款案	(1) 1966 万元 (2) 本金 2885 万元及利息
深圳市深信西部房地产有限公司	盈盈酒物业和二十二区工人宿舍楼	固定资产—1043.26 万元 (原值 1623.30)	(1) 公司向深圳市农村商业银行福永支行贷款 (2) 深圳市宝安建鑫实业有限公司诉赔偿利益损失	(1) 本金 1 元及利息 1312 万元 (2) 1966 万元

2010 年 8 月底，深圳市中级人民法院已裁定深圳市深信西部房地产公司的重整案件执行完毕。西部房地产公司重整管理人也按规定的偿债率向上述查封资产的债权人支付了股票，西部房地产公司与上述债权人的债务关系已经解除。但由于资产查封的解除工作尚需时日，因而上述资产仍处于查封状态。

附注八、承诺事项

无需要披露的重大承诺事项

附注九、资产负债表日后事项

资产负债表日后利润分配情况说明

2011 年 2 月 24 日，经本公司董事会决议，由于本公司 2010 年年末可供分配利润为负 788,473,036.27 元、合并报表未分配利润为负 997,657,424.02 元。董事会建议 2010 年度利润分配案为：不分配；也不进行公积金转增股本。上述分配预案尚须股东大会审议。

附注十、其它重要事项

（一）公司重整相关事宜

1、重整事项进程

由于近年来本公司受沉重的历史债务影响，公司已资不抵债，不能清偿到期债务，濒临破产，深圳市华宝（集团）饲料有限公司（以下简称“饲料公司”）向深圳市中级人民法院申请本公司重整。2009 年 11 月 10 日，深圳市中级人民法院以“（2009）深中法民七重整字第 1-1 号”《民事裁定书》裁定：受理饲料公司提出的对本公司进行重整的申请。2009 年 11 月 20 日，深圳市中级人民法院以“（2009）深中法民七重整字第 1-2 号”《民事裁定书》裁定：自即日起对本公司进行重整并指定北京市金杜律师事务所深圳分所为重整管理人。本公司自 2009 年 11 月 20 日正式进入重整程序，于 2010 年 8 月 30 日结束重整程序，具体重整进程如下：

序号	时间	上市公司裁定书号	裁定书裁定的主要内容
1	2009 年 11 月 10 日	（2009）深中法民七重整字第 1-1 号《民事裁定书》	受理申请人深圳市华宝（集团）饲料有限公司提出的对被申请人深圳市深信泰丰（集团）股份有限公司进行重整的申请
2	2009 年 11 月 20 日	（2009）深中法民七重整字第 1-2 号《民事裁定书》	1、自 2009 年 11 月 20 日起对深圳市深信泰丰（集团）股份有限公司进行重整； 2、指定北京市金杜律师事务所深圳分所为管理人。
3	2010 年 1 月 5 日	召开第一次债权人会议	核查管理人提交的债权表，均无异议。
4	2010 年 3 月 24 日	（2009）深中法民七重整字第 1-3 号《民事裁定书》	确认深圳市深信泰丰（集团）股份有限公司管理人于 2010 年 3 月 23 日提交的《深圳市深信泰丰（集团）股份有限公司债权表》，共计 26 户 29 笔债权，金额共计为人民币 1,265,300,068.49 元
5	2010 年 4 月 22 日	召开第二次债权人会议	出席深泰集团第二次债权人会议的有表决权的普通债权人共计 26 家，所代表的债权总额为人民币 1,246,609,169.13 元。其中，不同意的债权人 4 家，代表债权额人民币 287,245,906.19 元；同意的债权人 22 家，已超过出席会议债权人总人数的二分之一，所代表的债权额为人民币 959,363,262.94 元，占普通债权

序号	时间	上市公司裁定书号	裁定书裁定的主要内容
			总额的 75.65%，已超过本组债权总额的三分之二，深泰集团债权人会议普通债权组通过重整计划草案。另股东组通过了重整计划草案中股东权益调整方案。
6	2010 年 4 月 30 日	(2009) 深中法民七重整字第 1-4 号《民事裁定书》	1、批准深圳市深信泰丰（集团）股份有限公司重整计划； 2、终止深圳市深信泰丰（集团）股份有限公司重整程序。
7	2010 年 5 月 12 日	(2009) 深中法民七重整字第 1-5 号《民事裁定书》	确认深圳市深信泰丰（集团）股份有限公司管理人于 2010 年 5 月 12 日提交的《深圳市深信泰丰（集团）股份有限公司重整案补充债权表》，共计 3 户 4 笔债权，金额共计为人民币 2,823,943.00 元
8	2010 年 8 月 30 日	(2009) 深中法民七重整字第 1-6 号《民事裁定书》	确认深圳市深信泰丰（集团）股份有限公司重整计划执行完毕。

因本公司重整模式采用“1+4”模式，即除本公司外，另将本公司债务沉重的四个子公司纳入本公司重整方案进行整体重整。2010 年 1 月 15 日，深圳市中级人民法院分别以“(2010)深中法民七重整字第 1-1 号、第 2-1 号、第 3-1 号、第 4-1 和 4-2 号”《民事裁定书》裁定：“受理申请人提出的对饲料公司、深圳市宝安华宝实业有限公司（以下简称“实业公司”）、深圳市泰丰科技有限公司（以下简称“科技公司”）、西部房地产公司进行重整的申请；并自即日起对四家公司进行重整”。2010 年 8 月 30 日，四子公司结束重整程序。四子公司重整进程如下：

【饲料公司】

序号	时间	饲料公司裁定书号	裁定书裁定的主要内容
1	2010 年 1 月 15 日	(2010) 深中法民七重整字第 1-1 号《民事裁定书》	1、受理申请人深圳市恒安投资有限公司提出的对被申请人深圳市华宝（集团）饲料有限公司进行重整的申请； 2、自 2010 年 1 月 15 日起对深圳市华宝（集团）饲料有限公司进行重整。
2	2010 年 3 月 11 日	召开第一次债权人会议	核查管理人提交的债权表，均无异议。
3	2010 年 3 月 24 日	(2010) 深中法民七重整字第 1-2 号《民事裁定书》	确认深圳市华宝（集团）饲料有限公司管理人于 2010 年 3 月 23 日提交的《深圳市华宝（集团）饲料有限公司债权表》，其中：税款债权 1 家 1 笔，初步确认金额为人民币 2,076,566.65 元；普通债权有 16 家 18 笔，确认金额为人民币 286,273,905.85 元。
4	2010 年 4 月 26 日	召开第二次债权人会议	债权人会议按债权分类分设税款债权组和普通债权组两个表决组对重整计划草案进行表决。税款债权组中出席会议的债权人 1 家，同意的债权人 1 家，所代表的税款债权总额为人民币 2,076,566.65 元，占该组债权总额的 100%，税款债权组通过重整计划草案。

序号	时间	饲料公司裁定书号	裁定书裁定的主要内容
			出席华宝饲料第二次债权人会议的有表决权的普通债权人共计 16 家，所代表的债权总额为人民币 286,273,905.84 元。其中，不同意的债权人 1 家，代表债权额人民币 9,343,720.23 元；同意的债权人 16 家，已超过出席会议债权人总人数的二分之一，所代表的债权额为人民币 276,930,185.61 元，占普通债权总额的 96.74%，已超过本组债权总额的三分之二，华宝饲料普通债权组通过重整计划草案。另股东组通过了重整计划草案中股东权益调整方案。
5	2010 年 4 月 30 日	(2010) 深中法民七重整字第 1-3 号《民事裁定书》	1、批准深圳市华宝（集团）饲料有限公司重整计划； 2、终止深圳市华宝（集团）饲料有限公司重整程序。
6	2010 年 8 月 30 日	(2010) 深中法民七重整字第 1-4 号《民事裁定书》	确认深圳市华宝（集团）饲料有限公司重整计划执行完毕。

【实业公司】

序号	时间	实业公司裁定书号	裁定书裁定的主要内容
1	2010 年 1 月 15 日	(2010) 深中法民七重整字第 2-1 号《民事裁定书》	1、受理申请人深圳市龙岗区华宝经济发展有限公司提出的对被申请人深圳市宝安华宝实业有限公司进行重整的申请； 2、自 2010 年 1 月 15 日对深圳市宝安华宝实业有限公司进行重整。
2	2010 年 3 月 12 日	召开第一次债权人会议	核查管理人提交的债权表，均无异议。
3	2010 年 3 月 24 日	(2010) 深中法民七重整字第 2-2 号《民事裁定书》	确认深圳市宝安华宝实业有限公司管理人于 2010 年 3 月 23 日提交的《深圳市宝安华宝实业有限公司债权表》，共计 8 家 8 笔，金额为人民币 33,722,914.52 元。
4	2010 年 4 月 26 日	召开第二次债权人会议	出席华宝实业第二次债权人会议的有表决权的普通债权人共计 8 家，所代表的债权总额为人民币 33,722,914.52 元，同意的债权人 8 家，已超过出席会议债权人总人数的二分之一，所代表的债权额为人民币 33,722,914.52 元，占普通债权总额的 100%，已超过本组债权总额的三分之二，华宝实业普通债权组通过重整计划草案。另股东组通过了重整计划草案中股东权益调整方案。
5	2010 年 4 月 30 日	(2010) 深中法民七重整字第 2-3 号《民事裁定书》	1、批准深圳市宝安华宝实业有限公司重整计划； 2、终止深圳市宝安华宝实业有限公司重整程序。
6	2010 年 8 月 30 日	(2010) 深中法民七重整字第 2-4 号《民事裁定书》	确认深圳市宝安华宝实业有限公司重整计划执行完毕。

【科技公司】

序号	时间	科技公司裁定书号	裁定书裁定的主要内容
1	2010 年 1 月 15 日	(2010) 深中法民七重整字第 3-1 号《民	1、受理申请人深圳达泰宁科技有限公司提出的对被申请人深圳市泰丰科技有限公司进行重整的申请；

序号	时间	科技公司裁定书号	裁定书裁定的主要内容
		事裁定书》	2、自 2010 年 1 月 15 日起对深圳市泰丰科技有限公司进行重整。
2	2010 年 3 月 12 日	召开第一次债权人会议	核查管理人提交的债权表，均无异议。
3	2010 年 3 月 24 日	(2010) 深中法民七重整字第 3-2 号《民事裁定书》	确认深圳市泰丰科技有限公司管理人于 2010 年 3 月 23 日提交的《深圳市泰丰科技有限公司债权表》，共计 62 家 62 笔，金额为人民币 145,763,411.27 元。
4	2010 年 4 月 27 日	召开第二次债权人会议	出席泰丰科技第二次债权人会议的有表决权的普通债权人共计 57 家，所代表的债权总额为人民币 129,412,054.71 元。其中，不同意的债权人 3 家，代表债权额人民币 3,409,411.62 元；同意的债权人 54 家，已超过出席会议债权人总人数的二分之一，所代表的债权额为人民币 126,002,643.09 元，占普通债权总额的 86.41%，已超过本组债权总额的三分之二，泰丰科技债权人会议普通债权组通过重整计划草案。另股东组通过了重整计划草案中股东权益调整方案。
5	2010 年 4 月 30 日	(2010) 深中法民七重整字第 3-3 号《民事裁定书》	1、批准深圳市泰丰科技有限公司重整计划； 2、终止深圳市泰丰科技有限公司重整程序。
6	2010 年 5 月 12 日	(2010) 深中法民七重整字第 3-4 号《民事裁定书》	确认深圳市泰丰科技有限公司管理人于 2010 年 5 月 11 日提交的《深圳市泰丰科技有限公司重整案补充债权表》，共计 2 家 2 笔，金额为人民币 58,927.04 元。
7	2010 年 8 月 30 日	(2010) 深中法民七重整字第 3-5 号《民事裁定书》	确认深圳市泰丰科技有限公司重整计划执行完毕。

【西部房地产公司】

序号	时间	西部公司裁定书号	裁定书裁定的主要内容
1	2010 年 1 月 15 日	(2010) 深中法民七重整字第 4-1 号《民事裁定书》	不予受理申请人深圳市宝安建鑫实业有限公司提出的对被申请人深圳市深信西部房地产有限公司进行破产清算的申请。
2	2010 年 1 月 15 日	(2010) 深中法民七重整字第 4-2 号《民事裁定书》	1、受理申请人深圳市深信西部房地产有限公司提出的重整申请； 2、自 2010 年 1 月 15 日起对深圳市深信西部房地产有限公司进行重整。
3	2010 年 3 月 11 日	召开第一次债权人会议	核查管理人提交的债权表，均无异议。
4	2010 年 3 月 24 日	(2010) 深中法民七重整字第 4-3 号《民事裁定书》	确认深圳市深信西部房地产有限公司管理人于 2010 年 3 月 23 日提交的《深圳市深信西部房地产有限公司债权表》，共计 20 家 21 笔，金额为人民币 205,403,063.01 元。
5	2010 年 4 月 27 日	召开第二次债权人会议	出席西部公司第二次债权人会议的有表决权的普通债权人共计 22 家，所代表的债权总额为人民币 207,296,288.59 元。其中，不同意的债权人 4 家，代表债权额人民币 28,583,881.54 元；同意的债权人 18 家，已超过出席会议债权人总人数的二分之一，所代表的债权额为人民币 178,712,407.05 元，占普通债权总额的 86.21%，已超过本组债权总额的三分之二，西部公司债权人会议普通债权组通过重整计划草案。另股东组通过了重整计划草案中股东权益调整方案。
6	2010 年 4 月 30 日	(2010) 深中法民七重整字第 4-4 号《民事裁定书》	1、批准深圳市深信西部房地产有限公司重整计划； 2、终止深圳市深信西部房地产有限公司重整程

序号	时间	西部公司裁定书号	裁定书载定的主要内容
			序。
7	2010年5月12日	(2010)深中法民七重整字第4-5号《民事裁定书》	确认深圳市深信西部房地产有限公司管理人于2010年5月11日提交的《深圳市深信西部房地产有限公司重整案补充债权表》，共计2家2笔，金额为人民币1,893,225.58元。
8	2010年8月30日	(2010)深中法民七重整字第4-6号《民事裁定书》	确认深圳市深信西部房地产有限公司重整计划执行完毕。

2、公司股东和股东权益调整方案

根据本公司重整计划，限售流通股股东将无偿让渡 15% 的限售流通股股票，流通股股东将无偿让渡 10% 的流通股股票，合计让渡本公司股票 44,264,819 股，占本公司总股本的 12.37%。该等股票将用于支付公司重整费用和共益债务，清偿普通债权及保全主要子公司的经营性资产。股东权益调整方案汇总表列示如下：

调整目的		股票类别	让渡比例	股票数量/股
(1) 支付重整费用和共益债务、清偿深泰集团债权		限售流通股	11.87%	20,108,056
		流通股	7.91%	14,913,049
(2) 保全主要子公司经营性资产	保全科技公司经营性资产	限售流通股	0.68%	1,152,877
		流通股	0.45%	855,026
	保全饲料公司经营性资产	限售流通股	0.83%	1,405,033
		流通股	0.55%	1,042,036
	保全实业公司经营性资产	限售流通股	0.08%	134,931
		流通股	0.05%	100,071
	保全西部房地产公司经营性资产	限售流通股	1.54%	2,614,620
		流通股	1.03%	1,939,121
	小计	限售流通股	3.13%	5,307,460
		流通股	2.09%	3,936,254
(3) 合计		限售流通股	15%	25,415,516
		流通股	10%	18,849,303
总计			25%	44,264,819

另根据饲料公司、实业公司、科技公司和西部房地产公司的重整计划，该四子公司股东除本公司外的其他股东让渡持有的公司股份，让渡的股份由本公司受让，该四子公司在重整计划执行完毕后成为本公司的全资子公司。因该四子公司已于 2010 年 8 月 30 日法院裁定重整计划执行完毕，目前，该四子公司已办理完工商变更登记手续，已变更成为本公司的全资子公司。

3、债权分类

除了饲料公司有税款债权和普通债权，本公司、实业公司、科技公司和西部房地产公司均只有普通债权。5家公司均无职工债权。

4、债权受偿方案

根据本公司以及饲料公司、实业公司、科技公司和西部房地产公司四子公司重整计划，公司债权受偿方案具体如下：

【偿债资金来源】：本公司债权受偿资金来源于本公司股东为支付重整费用和共益债务、清偿债权目的让渡的股票；饲料公司、实业公司、科技公司和西部房地产公司四子公司债权人受偿资金来源于本公司股东让渡的，用于保全该等子公司经营性资产的公司股票以及该等子公司作为债权人，参与相应重整程序受偿的公司股票。本公司以及四子公司获得股东让渡股票以及作为债权人申报债权所获得的股票统计如下：

公司	股东让渡的股票	作为债权人受偿的股票
本公司	35,021,105.00	--
饲料公司	2,447,068.00	6,748,640.00
实业公司	235,001.00	1,836,652.00
科技公司	2,007,903.00	3,199,742.00
西部房地产公司	4,553,742.00	1,261,183.00
合计	44,264,819.00	13,046,217.00

【税款债权受偿方案】：以本公司股东让渡的股票全额清偿，清偿方式为将税款债权人分配所得股票变现后以变现所得款项向税务机关清偿。变现所得款项不足以全额清偿税款债权的，由公司以后续经营所得资金补足；变现所得款项在全额清偿税款债权后仍有剩余的，归公司所有。

【确定之债权受偿方案】：以本公司股东让渡的股票按比例进行分配。

【预计债权受偿方案】：按清偿比例预留相应股票，其中流通股和限售流通股按比例预留。在预计债权获得最终确认后，将预留股票的处置变现资金分配给相应债权人。

【预计税款债权受偿方案】：按账面金额全额预留公司股票。

【未申报债权的受偿方案】：在重整计划执行完毕后，按照同类债权的清偿比例以各自公司后续经营所得进行清偿，不再预留股票。

【股票价格和普通债权清偿比例确定】：本公司股东让渡股票的价格，按照2009年12月11日停牌前二十个交易日的加权平均价8.64元/股计算。按照股票折价方案，各公司重整案普通债权清偿比例如下：

公司	普通债权清偿比例
本公司	20.3298%
饲料公司	24.644%
实业公司	48.3769%
科技公司	20.4533%
西部房地产公司	18.1015%

按照上述方案清偿后未获清偿的普通债权，各公司不再承担清偿责任。

5、重整计划的执行期限和重整计划执行的监督期限

本公司重整计划执行期为6个月，自2010年4月30日起至2010年10月31日止。本公司重整计划执行完毕的标准，以普通债权人分得的股票过户完毕，预留或提存的股票划入重整管理人账户内；涉及本公司股东权益调整事项的，以法院为办理股东权益调整过户手续作出的相关文书出具之日为准。重整计划监督期同重整计划执行期。

6、重整计划的效力

本公司重整计划在依据破产法第84条至第88条之相关规定，由债权人会议、股东组会议表决通过，和/或经法院裁定批准后生效，对债务人和全体债权人具有约束力。

7、债务重组收益

2010年8月30日，深圳市中级人民法院已对本公司、饲料公司、实业公司、科技公司和西部房地产公司作出重整计划执行完毕的裁定书，按照重整计划减免的债务，自重整计划执行完毕时起，公司不再承担清偿责任。公司重整事项对本年度主要财务报表项目的影

因重整清偿和免除的合并报表各项债务约为8.66亿元；

股东让渡股票增加合并报表资本公积3.77亿元；

债务重组利得增加合并报表净利润4.89亿元。

（二）部分子公司被提前终止主要经营用地的租赁约定

本公司于1985年至1989年向深圳市龙岗区平湖街道山厦社区居委会（原宝安县平湖镇辅城坳一村）和深圳市公明将石股份合作公司（原宝安县公明镇将石村民委员会）分别租赁水田、

旱地及山地（下称“山地”）用作经营养殖业（下称“平湖山地”和“公明山地”），原约定租约最长至 2039 年。2005 年至 2006 年由于国家用地规划原因，该等山地纳入城市化转地范围，山地出租方提前终止与本公司的租赁约定，并将从政府取得的城市化转地补偿收入中的青苗补偿费与地上附着物补偿费向本公司作出赔偿。相关部门已于 2006 年向本公司发出要求 2006 年 12 月 30 日前搬迁的通知。2007 年 8 月，平湖山地上经营的养殖业已全部停止经营；截止 2011 年 2 月 24 日，公明山地上的养殖业正常经营。

附注十一、母公司财务报表主要项目附注

1. 其他应收款

(1) 按种类披露

种类	2010-12-31				2009-12-31			
	账面余额		坏账准备		账面余额		坏账准备	
	金额	比例 (%)	金额	比例 (%)	金额	比例 (%)	金额	比例 (%)
单项金额重大并单项计提坏账准备的其他应收款	--	--	--	--	--	--	--	--
按组合计提坏账准备的其他应收款								
组合（按账龄）	34,756,355.03	94.97	8,180,485.19	23.54	38,716,816.17	95.26	8,826,893.56	22.80
单项金额虽不重大但单项计提坏账准备的其他应收款	1,841,912.35	5.03	1,841,912.35	100.00	1,928,004.60	4.74	1,928,004.60	100.00
合计	36,598,267.38	100.00	10,022,397.54	27.38	40,644,820.77	100.00	10,754,898.16	26.46

组合中，按账龄分析法计提坏账准备的其他应收款：

账龄	2010-12-31			2009-12-31		
	账面余额		坏账准备	账面余额		坏账准备
	金额	比例 (%)		金额	比例 (%)	
半年以内	5,686,238.46	16.36	--	13,181,608.56	34.04	--
0.5 至 1 年	112,681.69	0.32	5,634.08	9,680.00	0.03	968.00
1 至 2 年	11,371,312.00	32.72	1,137,131.20	12,738,133.88	32.90	1,270,777.00
2 至 3 年	12,728,432.59	36.62	3,818,529.78	3,630,000.00	9.38	1,089,000.00
3 至 4 年	3,276,940.33	9.43	1,638,470.17	1,184,971.18	3.06	592,485.59

账龄	2010-12-31			2009-12-31		
	账面余额		坏账准备	账面余额		坏账准备
	金额	比例(%)		金额	比例(%)	
4至5年	100.00	0.00	70.00	6,995,865.26	18.07	4,897,105.68
5年以上	1,580,649.96	4.55	1,580,649.96	976,557.29	2.52	976,557.29
合计	34,756,355.03	100.00	8,180,485.19	38,716,816.17	100.00	8,826,893.56

期末单项金额虽不重大但单项计提坏账准备的其他应收款

其他应收款内容	账面余额	坏账准备	计提比例	计提理由
代垫款	1,841,912.35	1,841,912.35	100%	债务人已基本停止经营
合计	1,841,912.35	1,841,912.35	100%	

(2) 本期转回或收回情况

其他应收款内容	转回或收回原因	确定原坏账准备的依据	转回或收回前累计已计提坏账准备金额	转回或收回金额
代垫款	收回现金	债务人已基本停止经营	60,000.00	60,000.00
合计			60,000.00	60,000.00

(3) 本报告期实际核销的其他应收款情况

单位名称	其他应收款性质	核销金额	核销原因	是否因关联交易产生
深圳市泰丰通讯电子有限公司	代垫款	26,092.25	债务人已停止经营	是
合计		26,092.25		

(4) 本报告期其他应收款中无持有公司5%(含5%)以上表决权股份的股东单位情况。

(5) 其他应收款金额前五名单位情况

单位名称	性质或内容	金额	年限	占应收账款总额的比例(%)	备注
深圳市深信泰丰投资发展有限公司	往来款	27,554,574.25	1-4年	75.29	
深圳市华宝(集团)饲料有限公司	往来款	4,048,480.79	半年以内	11.06	
深圳市宝安华宝实业有限公司	往来款	1,450,157.67	半年以内	3.96	
深圳市中委农业投资有限公司	往来款	1,841,912.35	2-5年	5.03	已全额计提坏账准备
深圳市加际洲实业有限公司	往来款	800,000.00	5年以上	2.19	已全额计提坏账准备
合计		35,695,125.06		97.53	

2.长期股权投资

(1) 长期股权投资类别

类别	2010-12-31			2009-12-31		
	金额	减值准备	净额	金额	减值准备	净额
对其他企业投资	48,188,510.30	48,188,510.30	--	48,188,510.30	48,188,510.30	--
对子公司投资	424,850,000.00	106,470,000.00	318,380,000.00	329,045,000.00	106,470,000.00	222,575,000.00
合计	473,038,510.30	154,658,510.30	318,380,000.00	377,233,510.30	154,658,510.30	222,575,000.00

(2) 按成本法核算的其他投资

被投资单位	投资成本	2009-12-31	增减变动	2010-12-31	在被投资单位持股比例	在被投资单位表决权比例	减值准备	本期计提减值准备	本期现金红利
深圳市天极光电实业股份有限公司	20,250,000.00	20,250,000.00	--	20,250,000.00	5.03%	5.03%	20,250,000.00	--	--
深圳市中委农业投资有限公司	40,000,000.00	27,938,510.30	--	27,938,510.30	40.00%	40.00%	27,938,510.30	--	--
合计	60,250,000.00	48,188,510.30	--	48,188,510.30	--	--	48,188,510.30	--	--

(3) 按成本法核算的子公司投资

被投资单位	投资成本	2009-12-31	增减变动	2010-12-31	在被投资单位持股比例	在被投资单位表决权比例	减值准备	本期计提减值准备	本期现金红利
深圳市深信西部房地产有限公司	118,300,000.00	106,470,000.00	11,830,000.00	118,300,000.00	100%	100%	106,470,000.00	--	--
深圳市深信泰丰投资发展有限公司	45,000,000.00	45,000,000.00	--	45,000,000.00	90%	90%	--	--	--
深圳市华宝（集团）饲料有限公司	61,300,000.00	55,170,000.00	6,130,000.00	61,300,000.00	100%	100%	--	--	--
深圳市宝安华宝实业有限公司	36,200,000.00	9,955,000.00	26,245,000.00	36,200,000.00	100%	100%	--	--	--
深圳市龙岗区华宝经济发展有限公司	4,050,000.00	4,050,000.00	--	4,050,000.00	90%	90%	--	--	--
深圳市泰丰科技有限公司	160,000,000.00	108,400,000.00	51,600,000.00	160,000,000.00	100%	100%	--	--	--
合计	424,850,000.00	329,045,000.00	95,805,000.00	424,850,000.00	--	--	106,470,000.00	--	--

3. 投资收益

投资收益明细

项目	2010 年度	2009 年度
处置长期股权投资产生的投资收益	--	105,000.00
合计	--	105,000.00

4. 现金流量表补充资料

补充资料	2010 年度	2009 年度
一、将净利润调节为经营活动现金流量：		
净利润	414,646,431.13	-14,108,865.18
加：资产减值准备	-706,408.37	-6,493,846.64
固定资产折旧、油气资产折耗、生产性生物资产折旧	120,260.94	125,631.98
无形资产摊销	--	--
长期待摊费用摊销	5,787.43	6,313.56
处置固定资产、无形资产和其他长期资产的损失（收益以“-”号填列）	--	--
固定资产报废损失（收益以“-”号填列）	158,274.31	--
公允价值变动损失（收益以“-”号填列）	--	--
财务费用（收益以“-”号填列）	--	11,583,440.61
投资损失（收益以“-”号填列）	--	-105,000.00
递延所得税资产减少（增加以“-”号填列）	--	--
递延所得税负债增加（减少以“-”号填列）	--	--
存货的减少（增加以“-”号填列）	--	--
预计负债的增加（减少以“-”号填列）	--	-300,000.00
经营性应收项目的减少（增加以“-”号填列）	4,046,553.39	8,746,703.22
经营性应付项目的增加（减少以“-”号填列）	29,812,441.73	576,335.27
其他（债务重组利得）	-423,492,994.88	--
经营活动产生的现金流量净额	24,590,345.68	30,712.82
二、不涉及现金收支的重大投资和筹资活动：		
债务转为资本	--	--
一年内到期的可转换公司债券	--	--

补充资料		2009年度
融资租入固定资产	--	--
三、现金及现金等价物净变动情况:		
现金的期末余额	23,842,247.56	56,247.88
加: 现金等价物的期末余额	--	--
现金及现金等价物的期末余额	23,842,247.56	56,247.88
现金的期初余额	56,247.88	76,113.66
减: 被冻结的银行存款	--	43,439.60
加: 现金等价物的期初余额	--	--
现金及现金等价物的期初余额	56,247.88	32,674.06
现金及现金等价物净增加额	23,785,999.68	23,573.82

附注十二、补充资料:

一、当期非经常性损益明细表

项目	2010年度	说明
非流动资产处置损益	-1,005,753.07	
越权审批或无正式批准文件的税收返还、减免	--	
计入当期损益的政府补助(与企业业务密切相关,按照国家统一标准定额或定量享受的政府补助除外)	--	
计入当期损益的对非金融企业收取的资金占用费	--	
企业取得子公司、联营企业及合营企业的投资成本小于取得投资时应享有被投资单位可辨认净资产公允价值产生的收益	--	
非货币性资产交换损益	--	
委托他人投资或管理资产的损益	--	
因不可抗力因素,如遭受自然灾害而计提的各项资产减值准备	--	
债务重组损益	488,916,069.84	
企业重组费用,如安置职工的支出、整合费用等	--	
交易价格显失公允的交易产生的超过公允价值部分的损益	--	
同一控制下企业合并产生的子公司期初至合并日的当期净损益	--	
与公司正常经营业务无关的或有事项产生的损益	--	
除同公司正常经营业务相关的有效套期保值业务外,持有交易性金融资产、交易性金融负债产生的公允价值变动损益,以及处置交易性金融资产、交易性金融负债和可供出售金融资产取得的投资收益	70,032.81	

项目	2010 年度	说明
单独进行减值测试的应收款项减值准备转回	5,256,610.26	
对外委托贷款取得的损益	--	
采用公允价值模式进行后续计量的投资性房地产公允价值变动产生的损益	--	
根据税收、会计等法律、法规的要求对当期损益进行一次性调整对当期损益的影响	--	
受托经营取得的托管费收入	--	
除上述各项之外的其他营业外收入和支出	352,553.89	
其他符合非经常性损益定义的损益项目	--	
所得税影响额	--	
少数股东权益影响额（税后）	--	
合计	493,589,513.73	

二、净资产收益率及每股收益

项目	报告期利润	加权平均净资产 收益率（%）	每股收益	
			基本每股收益	稀释每股收益
2010 年				
归属于公司普通股股东的净利润	498,142,241.73	--	1.39	1.39
扣除非经常性损益后归属于公司普通股股东的净利润	4,552,728.00	--	0.01	0.01
2009 年				
归属于公司普通股股东的净利润	133,403,579.37	--	0.37	0.37
扣除非经常性损益后归属于公司普通股股东的净利润	-22,075,264.76	--	-0.06	-0.06

三、公司主要会计报表项目的变动情况及原因的说明

项目	审定数		变动		说明
	2010 年 12 月 31 日	2009 年 12 月 31 日	变动额	变动率（%）	
资产类:					
货币资金	65,819,824.29	26,520,025.62	39,299,798.67	148.19	一方面是销售增加导致货币资金增加；另一方面是收回以前年度欠款。
应收账款净额	25,529,267.10	17,982,300.52	7,546,966.58	41.97	主要是销售增加导致应收款项增加。
其他应收款净额	3,141,965.64	13,745,207.41	-10,603,241.77	-77.14	主要是本年度收回深圳泰丰电子有限公司欠款 639 万元以及收回其他公司欠款。

项目	审定数		变动		说明
	2010年12月31日	2009年12月31日	变动额	变动率(%)	
负债类:					
短期借款	--	122,403,575.75	-122,403,575.75	-100.00	各项负债的减少主要系本公司已按照重整计划规定的偿债率及清偿期限和方式对相关债权人的债权予以清偿完毕。
应付账款	47,380,697.25	85,793,960.30	-38,413,263.05	-44.77	
应交税费	2,886,072.96	10,464,388.28	-7,578,315.32	-72.42	
应付利息	--	123,710,783.57	-123,710,783.57	-100.00	
其他应付款	32,817,854.58	258,379,454.92	-225,561,600.34	-87.30	
一年内到期的非流动负债	--	63,900,000.00	-63,900,000.00	-100.00	
预计负债	--	270,983,060.81	-270,983,060.81	-100.00	
其他流动负债	10,593,574.55	1,527,336.63	9,066,237.92	593.60	变动额主要系本公司根据重整计划中未申报债权的受偿方案,将未申报债权需按照普通债权清偿比例清偿部分转入“其他流动负债”科目核算。
权益类:					
资本公积	640,002,411.17	262,748,052.05	377,254,359.12	143.58	本年增加资本公积为股东无偿让渡本公司股票用以支付本公司重整费用和共益债务、清偿本公司部分债务以及保全本公司主要子公司经营资产而形成的资本公积。
损益类:					
财务费用	409,446.16	27,803,472.90	-27,394,026.74	-98.53	上年度财务费用主要为利息支出2789万元,本年度随着本公司重整程序结束,各项银行借款已按重整计划予以清偿,相应的利息支出也已清偿完毕。
资产减值损失	-4,762,966.14	5,794,708.03	-10,557,674.17	-182.20	主要是本年度收回深圳泰丰电子有限公司欠款639万元,相应转回以前年度已提坏账准备639万元。
投资收益	70,032.81	139,421,252.32	-139,351,219.51	-99.95	上年投资收益构成主要为通讯公司股权被拍卖而产生投资收益1.39亿元。
营业外收入	491,224,505.05	20,959,968.37	470,264,536.68	2,243.63	2010年度营业外收入的主要构成为债务重组利得4.89亿元,系本年度本公司重整程序完成,本公司将账面记录的债权数与根据法院裁定批准的重整计划确认债权数额及偿债率计算的应支付的债权金额的差额确认为债务重组利得。

(此页无正文)

公司法定代表人：_____ 主管会计工作负责人：_____ 会计机构负责人：_____

日 期：_____ 日 期：_____ 日 期：_____

第十一部分 备查文件目录

- 一、载有法定代表人、主管会计工作负责人、会计机构负责人签名并盖章的财务报表。
- 二、载有会计师事务所盖章、注册会计师签名并盖章的审计报告原件。
- 三、报告期内在中国证监会指定报纸上公开披露过的所有公司文件的正本及公告的原稿。

深圳市深信泰丰（集团）股份有限公司

董 事 会

二〇一一年二月二十四日