



江苏金通灵风机股份有限公司  
JiangSu Jin Tong Ling Fans Co., Ltd.

## 2010 年年度报告

股票简称：金通灵  
股票代码：300091

## 重要提示

本公司董事会、监事会及董事、监事、高级管理人员保证本报告所载资料不存在任何虚假记载、误导性陈述或者重大遗漏，并对其内容的真实性、准确性和完整性承担个别及连带责任。

公司全体董事均亲自出席本次审议年度报告的董事会会议。

没有董事、监事、高级管理人员声明对2010年年度报告内容的真实性、准确性和完整性无法保证或存在异议。

南京立信永华会计师事务所有限公司为本公司2010年度财务报告出具了标准无保留意见的审计报告。

公司法定代表人季伟、主管会计工作负责人陆志成及会计机构负责人陈树军声明：保证2010年年度报告中财务报告的真实、完整。

# 目录

第一节 公司基本情况简介 .....	4
第二节 会计数据和业务摘要 .....	6
第三节 董事会报告 .....	9
第四节 重要事项 .....	38
第五节 股本变动及股东情况 .....	43
第六节 董事、监事、高级管理人员和员工情况 .....	47
第七节 公司治理结构 .....	53
第八节 监事会报告 .....	63
第九节 财务报告 .....	67
第十节 备查文件目录 .....	129

## 第一节 公司基本情况简介

### 一、基本情况简介

中文名称	江苏金通灵风机股份有限公司
英文名称	JiangSu Jin Tong Ling Fans Co., Ltd.
中文简称	金通灵
英文简称	JTL
法定代表人	季伟
注册地址	南通市钟秀中路百花科技楼三、四楼
注册地址邮政编码	226001
办公地址	南通市钟秀中路百花科技楼三、四楼
办公地址邮政编码	226001
公司国际互联网网址	<a href="http://www.jtlfans.com">www.jtlfans.com</a>
电子信箱	<a href="mailto:dsh@jtlfans.com">dsh@jtlfans.com</a>

### 二、联系人和联系人方式

	董事会秘书	证券事务代表
姓名	何杰	王庆红
联系地址	南通市钟秀中路百花科技楼 三楼	南通市钟秀中路百花科技楼 三楼
电话	0513-85198488	0513-85198488
传真	0513-85198488	0513-85198488
电子信箱	<a href="mailto:dsh@jtlfans.com">dsh@jtlfans.com</a>	<a href="mailto:dsh@jtlfans.com">dsh@jtlfans.com</a>

### 三、公司选定的信息披露报纸名称：《证券时报》、《上海证券报》



刊登年度报告的中国证监会指定网站：[www.cninfo.com.cn](http://www.cninfo.com.cn)

公司年度报告备置地点：公司董事会办公室

**四、公司股票上市交易所：深圳证券交易所**

股票简称：金通灵

股票代码：300091

## 第二节 会计数据和业务摘要

### 一、 主要会计数据

单位：人民币元

	2010 年	2009 年	本报告期比上年同期增减 (%)	2008 年
营业总收入 (元)	587,825,202.22	599,180,893.14	-1.90%	575,427,363.13
利润总额 (元)	64,855,605.77	74,527,318.39	-12.98%	49,729,442.97
归属于上市公司股东的净利润 (元)	60,268,154.97	54,487,733.10	10.61%	35,346,067.43
归属于上市公司股东的扣除非经常性损益的净利润 (元)	53,741,819.71	48,633,766.73	10.50%	33,465,231.63
经营活动产生的现金流量净额 (元)	-19,142,515.64	56,921,988.08	-133.63%	38,396,980.64
	2010 年末	2009 年末	本年末比上年末增减 (%)	2008 年末
总资产 (元)	1,197,249,812.72	611,289,889.41	95.86%	467,906,163.44
归属于上市公司股东的所有者权益 (元)	790,786,789.95	171,690,034.98	360.59%	117,202,301.88
股本 (股)	83,600,000.00	62,600,000.00	33.55%	62,600,000.00

### 二、 主要财务指标

单位：人民币元

	2010 年	2009 年	本报告期比上年同期增减 (%)	2008 年
基本每股收益	0.8245	0.8704	-5.27%	0.5787
稀释每股收益	0.8245	0.8704	-5.27%	0.5787
扣除非经常性损益后的基本每股收益	0.7352	0.7769	-5.37%	0.5479
加权平均净资产收益率	12.52%	37.72%	-25.20%	37.45
扣除非经常性损益后的加权平均净资产收益率	11.17%	33.67%	-22.50%	35.45
每股经营活动产生的现金流量净额	-0.23	0.91	-125.27	0.61
	2010 年末	2009 年末	本年末比上年末增减 (%)	2008 年末
归属于普通股股东的每股净资产	9.46	2.74	245.26	1.87

(一) 加权平均净资产收益率的计算过程如下:

单位：人民币元

项目	序号	2010 年
归属于公司普通股股东的净利润	1 (P)	60,268,154.97



非经常性损益	2	6,526,335.26
扣除非经常性损益后归属于公司普通股股东的净利润	3=1-2(P)	53,741,819.71
归属于公司普通股股东的期初净资产	4(Eo)	171,690,034.98
发行新股或债转股等新增的、归属于公司普通股股东的净资产	5(Ei)	558,828,600.00
归属于公司普通股股东的、新增净资产下一月份起至报告期期末的月份数	6(Mi)	6
回购或现金分红等减少的、归属于公司普通股股东的净资产	7(Ej)	
归属于公司普通股股东的、减少净资产下一月份起至报告期期末的月份数	8(Mj)	
其他交易或事项引起的净资产增减变动	9(Ek)	
发生其他净资产增减变动下一月份起至报告期期末的月份数	10(Mk)	
报告期月份数	11(Mo)	12
归属于公司普通股股东的净资产加权平均数	$12 = E_o + P \div 2 + E_i \times M_i \div M_o - E_j \times M_j \div M_o \pm E_k \times M_k \div M_o$	481,238,412.47
加权平均净资产收益率	13=1÷12	12.52%
扣除非经常性损益后的加权平均净资产收益率	14=3÷12	11.17%

(二) 基本每股收益的计算过程如下:

单位: 人民币元

项 目	序 号	2010 年
归属于公司普通股股东的净利润	1(P)	60,268,154.97
非经常性损益	2	6,526,335.26
扣除非经常性损益后归属于公司普通股股东的净利润	3=1-2(P)	53,741,819.71
期初股份总数	4(So)	62,600,000.00
公积金转增股本或股票股利分配等增加股份数(I)	5(S1)	
发行新股或债转股等增加股份数(II)	6(Si)	21,000,000.00
增加股份(II)下一月份起至报告期期末的月份数	7(Mi)	6
报告期因回购等减少股份数	8(Sj)	
报告期缩股数	9(Sk)	
减少股份下一月份起至报告期期末的月份数	10(Mj)	
报告期月份数	11(Mo)	12
发行在外的普通股加权平均数	$12(S) = S_o + S_1 + S_i \times M_i \div M_o - S_j \times M_j \div M_o - S_k$	73,100,000.00
基本每股收益	13=1÷12	0.8245
扣除非经常性损益后的基本每股收益	15=3÷12	0.7352

### 三、非经常性损益情况

报告期公司非经常性损益明细表如下:

单位: 人民币元

非经常性损益项目	金额
非流动资产处置损益	-10,344,208.96



计入当期损益的政府补助，但与公司正常经营业务密切相关，符合国家政策规定、按照一定标准定额或定量持续享受的政府补助除外	25,104,003.09
除上述各项之外的其他营业外收入和支出	2,127,667.93
其他符合非经常性损益定义的损益项目	-9,196,612.00
所得税影响额	-1,161,256.88
少数股东损益影响数	-3,257.92
根据税收、会计等法律、法规的要求对当期损益进行一次性调整对当期损益的影响	
合计	6,526,335.26

注：1、“计入当期损益的政府补助” 25,104,003.09 主要是报告期内公司确认搬迁补偿收入 12753595.09 元、公司上市成功后政府给予的财政扶持资金及奖励 7,873,500.00 元及各项科技拨款及科技奖励；

2、“其他符合非经常性损益定义的损益项目” -9,196,612.00 元，主要为 2010 年公司股票发行上市期间所发生的路演推介费用，根据财政部 2010 年 12 月 28 日颁布的《财政部关于执行企业会计准则的上市公司和非上市企业做好 2010 年年报工作的通知》（财会[2010]25 号）的要求，发行权益性证券过程中发生的广告费、路演费、上市酒会费等费用，应当计入当期损益。



### 第三节 董事会报告

#### 一、公司经营情况

##### （一）报告期内总体经营情况

2010年对于金通灵是意义深远的一年，对于所有金通灵人是值得铭记、值得自豪的一年，经中国证券监督管理委员会证监许可[2010]756号文件批准，公司首次向社会公众公开发行人民币普通股（A股）2,100万股，募集资金总金额为59,220.00万元，并经深圳证券交易所深证上[2010]205号文件同意，于2010年6月25日在深圳证券交易所成功上市，实现公司历史性跨越。

过去的一年，公司紧紧抓住重化工业结构调整、产业升级、节能降耗及环境保护等新型工业化建设项目为离心风机行业创造的发展机遇，以“科技进步、质量取胜、行业领先”为宗旨，坚持走产、学、研相结合的技术发展道路，生产高效、节能离心风机。报告期内，在受产能瓶颈制约及地方节能降耗限电等不利因素的影响下，公司合理安排生产，把有关不利影响降低到最小，公司各项工作取得了较好的成绩，同时，公司加快推进募投项目建设，为公司未来的快速发展打下了坚实的基础。

2010年度公司完成主营业务收入58,782.52万元，比去年同期减少1.90%，实现净利润6,026.82万元，同比增长10.61%，扣除非经常损益后实现净利润5,374.18万元，同比增长10.50%。

##### （二）公司主营业务及经营状况

多年来，公司一直专注于离心风机领域，以“服务+制造+服务”的业务模式向用户提供风系统需求分析、风系统研发设计、离心风机产品制造、风系统节能改造等端到端完整的全生命周期的风系统解决方案，最终以离心风机产品为载体实现销售和盈利。

主要产品为工业用各类大型离心通风机、大型离心鼓风机、高压离心鼓风机等五十多个系列、四百多种规格的产品，广泛应用于钢铁冶炼、火力发电、新型干法水泥、石油化工、污水处理、余热回收、核电等领域，为上述领域的工业生产提供气体动力，同时服务于上述行业的节能降耗、工业环境保护等新领域。

报告期内，公司主营业务未发生变化。

#### 1、主营业务产品

应用领域	主要离心风机产品
钢铁冶炼	烧结主抽离心鼓风机、烧结脱硫风机、烧结合热回收鼓风机、煤气回收鼓风机等
火力发电	锅炉一次助燃离心鼓风机、二次助燃离心鼓风机、高压流化离心鼓风机等
新型干法水泥	高温窑尾离心鼓风机、原料磨循环离心鼓风机、水泥磨循环离心风机等
石油化工	供气站用离心鼓风机、硫磺回收离心鼓风机、裂解炉离心引风机等
污水处理	多级高压离心鼓风机、单级高速离心鼓风机
余热回收	循环工艺离心风机

## 2、主营业务分地区情况

单位：人民币元

地区	营业收入	营业收入比上年增减 (%)
国内	419,553,182.58	-18.53%
国外	84,538,461.54	102.55%
合计	504,091,644.12	-9.45%

注：（1）上表营业收入是按主营业务收入之“风机及风机配件”收入口径统计，不含钢材贸易及其他业务收入；

（2）目前，公司产品以工程总包出方式间接出口为主，汇率因素对公司基本不造成影响。

随着 2008 年全球金融危机对世界经济造成的负面影响逐步消退，各国经济也都处于稳步的回升中，特别是以印度为代表的南亚及东南亚国家，以巴西为代表的南美洲国家经济发展回升势头较快，对各项电力、冶金、水泥等基础设施需求旺盛。公司多年来一直专注于各类离心风机的研发制造与销售，以高品质、高效率的产品得到市场广泛的认同，公司与各大总包商及海外业主保持良好的战略合作关系，2010 年实现出口 8,453.85 万元，比 2009 年大幅增长 102.55%。目前，公司所承接的出口订单保持良好的增长势头，截至 2010 年 12 月 31 日，公司在手尚未执行的订单合同金额为 65,664.83 万元，其中出口订单合同金额为 11,831.37 万元，占比 18.20%。

### 3、主营业务分类别情况

单位：人民币元

分产品或服务	营业收入	营业成本	毛利率 (%)	营业收入比上年增减 (%)	营业成本比上年增减 (%)	毛利率比上年增减 (%)
大型离心风机	358,675,784.57	284,067,368.90	20.80%	-15.43%	-16.92%	-5.02%
通用离心风机	25,100,630.38	20,834,109.78	17.00%	-19.28%	-15.66%	-17.35%
高压离心鼓风机	68,784,905.98	41,065,627.12	40.30%	92.60%	94.56%	-0.60%
风机配件	51,530,323.19	31,626,656.54	38.63%	-21.66%	-20.43%	-2.40%
合计	504,091,644.12	377,593,762.33	25.09%	-9.45%	-11.67%	8.11%

注：上表营业收入是按主营业务收入之“风机及风机配件”收入口径统计，不含钢材贸易及其他业务收入。

2010年9月至12月，为响应南通市节能降耗号召，公司调整生产作息时间，由原来的“作六休一”调整为“作五休二或作四休三”。在生产时间有限，产能没有扩大而订单较为充足的情况下，公司积极与客户沟通，合理安排生产，优先选择交货期紧迫、订单毛利较高的高压离心鼓风机及风机配件的生产，相应减少交货期有弹性、毛利相对不高的通用离心风机和大型离心风机的生产。由于上述原因，造成报告期内公司大型离心风机的销售比上年同期有所下降。报告期内，公司实现高压离心鼓风机销售额为6,878.49万元，比上年同期大幅增长94.56%，截至2010年12月31日，公司在手尚未执行的高压离心鼓风机订单合同金额为8,125.36万元，占比12.37%，目前相关高压离心鼓风机订单保持良好增长势头。

### 4、主要客户及供应商情况

单位：人民币万元

	销售金额	占年度销售总金额的比例 (%)	应收账款余额	占公司应收账款总余额比例 (%)	是否存在关联关系
前5名客户 合计	9,149.00	15.56%	2,530.92	9.17%	否
	采购金额	占年度采购总金额的比例 (%)	应付账款余额	占公司应付账款总余额比例 (%)	是否存在关联关系
前5名供应商合计	15,031.41	24.47%	650.31	4.34%	否

注：公司前五名供应商不存在单个供应商采购额超过采购总额达 30%的情形，公司前五名客户也不存在单个客户销售收入超过销售收入总额达 30%的情形，不存在过度依赖单一客户或供应商的情形。由于公司主要债务方均为各个行业的优质企业，具有雄厚的资金实力和优良的资信记录，并与公司有着长期合作关系，公司目前应收账款不能收回的风险较小。公司前五名供应商、客户与公司不存在关联关系。公司董事、监事、高级管理人员、核心技术人员、持股 5%以上股东、实际控制人和其他关联方在主要客户、供应商中不拥有直接和间接权益。

### （三）主要财务数据分析

#### 1、资产构成情况

单位：人民币元

项目	2010年12月31日		2009年12月31日		变动幅度 (%)
	金额	比重 (%)	金额	比重 (%)	
总资产	1,197,249,812.72	100.00%	611,289,889.41	100.00%	95.86%
货币资金	445,772,214.95	37.23%	70,739,810.08	11.57%	530.16%
应收票据	2,331,000.00	0.19%			100.00%
应收账款	276,052,652.42	23.06%	215,745,737.78	35.29%	27.95%
预付款项	47,931,218.06	4.00%	31,329,204.17	5.13%	52.99%
应收利息	2,262,359.11	0.19%			100.00%
其他应收款	23,273,366.11	1.94%	4,400,576.49	0.72%	428.87%
存货	125,521,132.92	10.48%	87,746,311.49	14.35%	43.05%
长期股权投资			1,300,000.00	0.21%	-100.00%
固定资产	153,596,885.03	12.83%	90,102,576.98	14.74%	70.47%
在建工程	78,568,868.75	6.56%	56,577,157.71	9.26%	38.87%
固定资产清理			9,631,662.94	1.58%	-100.00%
无形资产	38,834,459.50	3.24%	39,563,670.02	6.47%	-1.84%
长摊待摊费用	381,111.12	0.03%			100.00%
递延所得税资产	2,724,544.75	0.23%	4,153,181.75	0.68%	-34.40%

报告期内，货币资金期末余额比年初增长 530.16%，主要是公司募集资金到账及日常经营实现的盈利收现所致。

报告期内，应收票据期末余额比年初增长 100.00%，主要是公司采用应收票据的方式收取部分货款所致。

报告期内，应收账款期末余额比年初增长 27.95%，主要是公司对部分优质客户及与公司

有着长期合作关系的大客户适当放宽信用政策所致。

报告期内，预付账款期末余额比年初增长 52.99%，主要是公司实施募集资金投资项目，预付厂房工程款及设备采购款所致。

报告期内，应收利息同比增长 100%，主要是本期募集资金到位后存放银行产生利息收入所致。

报告期内，其他应收款同比增长 428.87%，主要是增加尚未收到的搬迁补偿款和代江苏金通灵合同能源管理公司付技术开发费及投标保证金增加所致。

报告期内，存货同比增长43.05%，主要是由于随着公司生产经营规模的扩大，为销售储备的产成品及原材料增加影响所致。

报告期内，长期股权投资同比下降 100.00%，主要是本期收回南通市市郊农村信用合作联社的长期股权投资所致。

报告期内，固定资产同比增长 70.47%，主要是南通高压离心鼓风机生产基地建设及南通大型离心风机扩产建设两个募投项目中的建设工程完工结转，新增固定资产所致。

报告期内，在建工程同比增长 38.87%，主要是公司工程基建支出及设备购置支出增加所致。

报告期内，固定资产清理同比下降 100.00%，主要是公司老厂区搬迁结束，原有厂房、土地等资产清理完毕所致。

报告期内，长期待摊费用同比增长 100.00%，主要是公司为租用的职工宿舍装璜支出所致。

## 2、期间费用同比变化情况

单位：人民币万元

项目	2010 年度	2009 年度	同比变动额	同比变动比例
销售费用	37,652,117.31	33,100,829.65	4,551,287.66	13.75%
管理费用	44,925,165.21	26,718,576.29	18,206,588.92	68.14%
财务费用	6,102,783.27	6,873,190.83	-770,407.56	-11.21%
期间费用合计	88,680,065.79	66,692,596.77	21,987,469.02	32.97%
所得税费用	3,994,669.44	19,233,999.09	-15,239,329.65	-79.23%

报告期内，销售费用同比增长 13.75%，主要是因为公司加大市场开拓力度、增设分支机构而增加的销售人员工资及福利费用所致。

报告期内，管理费用同比增长 68.14%，主要是因为发行股票相关的路演推介费及管理人员薪酬增加所致。

报告期内，财务费用同比下降 11.21%，主要是筹集募集资金后，减少银行贷款所致。

报告期内，所得税费用同比下降 79.23%，主要是公司获得高新技术企业认证，退回上年度税率差额，并冲减了本期所得税费用所致。

### 3、主要财务指标

项目	指标	2010 年度	2009 年度	同比增减变化
盈利能力	销售毛利率 (%)	23.96	23.70	0.26
	净资产收益率(加权)	12.52	37.72	-25.20
偿债能力	流动比率	2.31	1.28	80.47
	速动比率	2.00	1.00	100.00
	资产负债率 (%)	33.49	71.06	-37.57
营运能力	应收帐款周转率 (次)	2.26	3.08	-0.82
	存货周转率 (次)	4.19	3.79	0.40

#### (1) 盈利能力分析

报告期内，随着公司产品结构的不断优化，较高毛利率的高压离心鼓风机产品销售快速增长，使公司综合毛利率水平得到进一步提升。

报告期内，由于公司募集资金到位后，净资产增加，导致净资产收益率有所下降。

#### (2) 偿债能力分析

报告期末，公司的流动比率比上年末增加 80.47%，速动比率较上年末增加 100.00%，主要原因为募集资金增加，短期偿债能力明显增强。

报告期末，公司资产负债率比上年期末降低了 37.57 个百分点，主要是募集资金到位后，权益资金增加并归还银行贷款所致。

#### (3) 营运能力分析

报告期内，应收账款周转率降低了 0.82 个百分点，主要是本期销售收入中部分销售款未到回收期所致。

报告期内，公司存货周转率上升 0.40 个百分点，主要是本期产品毛利率增长，营业成本

较上年有所下降所致。

#### (四) 无形资产情况说明

##### 1、商标

序号	名称	注册号	注册有效期限	取得方式	核定使用商品	他项权利
1	金通灵	第 3913087 号	2006-3-21 至 2016-3-20	原始取得	鼓风机；除尘等用鼓风机；压缩、排除、送气用鼓风机；气体压缩、吸入和运送用鼓风机。	无

##### 2、土地使用权

序号	座落	土地使用证号	面积 (M <sup>2</sup> )	用途	使用权类型	终止日期
1	南通市通州区平潮镇捕鱼港村五组	通州国用(2006)第1108号	26,866	工业	出让	2056.5.24
2	南通市通州区平潮镇捕鱼港村四组	通州国用(2006)第1792号	20,190	工业	出让	2056.9.7
3	钟秀东路北侧、太平路北延段东侧	苏通国用(2009)第0406006号	46,664.45	工业(221)	出让	2057.4.19
4	太平路北延段东侧、金通灵一期北侧	苏通国用(2009)第0406005号	46,667.74	工业(221)	出让	2058.11.9
5	柳州市阳和工业新区C-13-1号	柳国用(2009)第105594号	26,682.5	工业	出让	2059.2.20

##### 3、专利

###### (1) 公司目前拥有的专利

序号	专利名称	专利类型	申请日期	授权日期	专利号	获得方式
1	300MW 电站机组静叶可调轴流风机	实用新型	2005.06.14	2006.08.2	ZL200520072751.0	自主研发
2	单级高速离心鼓风机	实用新型	2005.06.14	2006.08.2	ZL200520072750.6	自主研发
3	300MW 电站机组高压流化风机	实用新型	2005.06.14	2006.08.02	ZL200520072755.9	自主研发
4	电站机组 600MW 循环流化床引风机	实用新型	2007.12.28	2008.11.12	ZL200720130214.6	自主研发
5	高速轻载风机	实用新型	2009.04.27	2010.05.05	ZL200920039801.3	自主研发
6	高速离心鼓风机叶轮联接结构	实用新型	2009.04.27	2010.02.03	ZL200920039997.6	自主研发



7	经去重法平衡校正的 风机叶轮	实用新型	2009.04.27	2010.02.03	ZL200920039998.0	自主研发
8	多级离心鼓风机后端 密封组合结构	实用新型	2009.04.27	2010.02.03	ZL200920039999.5	自主研发
9	拦焦除尘轴流风机	实用新型	2009.04.27	2010.02.03	ZL200920039802.8	自主研发
10	一种防止风机风门冻 结的叶轮内置式加热 装置	发明专利	2006.01.19	2008.12.10	ZL200610041702.X	独占许可

## (2) 公司正在申请的专利

序号	专利号	专利类型	专利名称	专利申请日	办理情况
1	200910031077.4	发明专利	后处理废气高温风机	2009.04.27	已获受理
2	201010142852.6	发明专利	单级高速离心式风机润滑油冷却装 置	2010.04.09	已获受理
3	201010142851.1	发明专利	单级高速离心式风机油雾分离器	2010.04.09	已获受理
4	201020154114.9	实用新型	单级高速离心鼓风机控制系统	2010.04.09	已获受理
5	201020195277.1	实用新型	一种转炉煤气干法轴流风机装置	2010.05.18	已获受理

## (五) 现金流量分析

单位：人民币元

项目	2010 年度	2009 年度	同比变动 比例 (%)	2008 年度
经营活动现金流入小计	666,382,472.66	637,444,459.16	4.54%	707,840,917.75
经营活动现金流出小计	685,524,988.30	580,522,471.08	18.09%	669,443,937.11
经营活动产生的现金流量净额	-19,142,515.64	56,921,988.08	-133.63%	38,396,980.64
投资活动现金流入小计	2,940,020.28	10,719,045.88	-72.57%	8,652,000.00
投资活动现金流出小计	104,555,534.60	128,399,213.90	-18.57%	29,031,285.78
投资活动产生的现金流量净额	-101,615,514.32	-117,680,168.02	-13.65%	-20,379,285.78
筹资活动现金流入小计	953,200,000.00	396,952,764.38	140.13%	231,847,398.83
筹资活动现金流出小计	483,136,840.02	307,025,695.64	57.36%	256,602,768.68
筹资活动产生的现金流量净额	470,063,159.98	89,927,068.74	422.72%	24,755,369.85
现金及现金等价物净增加额	349,293,607.35	29,168,888.80	1097.49%	-6,737,674.99

报告期内，公司经营活动产生的现金流量净额同比下降了 133.63%，主要是公司对部分优质客户及与公司有着长期合作关系的大客户适当放宽信用政策，同时，随着生产规模的扩大，公司购买原材料的资金流出加大，导致经营活动产生的现金流量净额较去年同期有所下



降。

报告期内，公司投资活动产生的现金流量净额同比下降了 13.65%，主要是公司去年完成了老厂区搬迁重建工程投入，并提前实施募集资金投资项目，预付厂房工程款及设备采购款所致。

报告期内，公司筹资活动产生的现金流量净额同比增长了 422.72%，主要是报告期内公司发行上市，募集资金到账所致。

报告期内，公司现金及现金等价物净增加额同比增长了 1097.49%，主要是报告期内公司股票发行上市，募集资金到位及经营性收现所致。

## （六）核心竞争能力

### 1、“服务+制造+服务”的业务模式

公司响应国家鼓励装备制造业向现代制造服务业发展升级的号召，积极向服务型装备制造业转型，以客户需求为导向，建立“服务+制造+服务”业务模式，将企业价值链延伸到产品制造两端，通过跟踪下游行业发展趋势，进行前瞻性研发设计，及时开发出满足市场需求的新产品，挖掘新的市场机会，并主动为客户提供日常检测、维修保养、风系统改造等后续服务，提高客户粘度。未来，随着公司广西柳州、甘肃兰州及北京综合服务中心的陆续建成，公司有效服务半径将覆盖国内所有省份，并延伸至东南亚和南亚部分国家，从而为开辟新市场、更好地服务客户奠定了基础，“服务+制造+服务”业务模式将得到进一步加强，创新的业务模式是公司重要的核心竞争优势。

### 2、世界一流的加工检测设备

公司本着“科技进步、质量取胜、行业领先”的宗旨，为保证产品生产效率和运行质量，斥重资引进各类世界一流的加工检测设备，如五轴联动数控机床、三坐标测量仪、数控等离子水下切割机、大型数控退火炉、40吨动平衡机、原材料分析设备、无损探伤设备，以及风室试验台等，努力向“产品关键项合格率 100%，产品使用安全保证率 100%，工程项目产品现场指导、安装满意率 98%以上”目标迈进。

### 3、多层次的技术创新机制

自成立以来，公司始终专注于离心风机行业，坚持走产、学、研相结合的技术发展道路，为提升整体研发能力，公司建立了省级研发中心——江苏省流体机械及压缩机工程技术中心，

并制定了系统的研发人员引进、培养和储备制度，通过优胜劣汰的创新激励机制，不断加强自有研发团队建设；同时深化与相关科研院所的合作关系，报告期内先后与美国 ETI 签订排它性协议，合作研发小型离心空气压缩机，与中科院合作成立新能源动力联合实验室，共同研发新型蒸汽涡轮发电技术。通过多年的摸索，公司逐步建立起自主研发、合作研发、引进消化等多层次的技术创新机制，进一步巩固了行业中的领先地位。

#### 4、节能环保优势

在国家大力推进节能降耗工作的背景下，公司作为我国目前领先的风系统解决方案提供者，向客户提供专业的节能服务，通过完整的风系统节能改造解决方案，能够使风机系统运行效率提升 2%—5%，大幅节约资源，降低客户生产成本。公司产品广泛应用于余热回收、煤气回收、脱硫脱硝、污水处理等环保工业领域，促进能源循环利用，减少工业污染排放，改善水环境，符合新型工业化发展需求，并得到国家诸多政策支持。在国家大力推进节能环保产业发展的大背景下，公司正利用自身技术研发、客户资源等先发优势进入合同能源管理领域，公司将专注工业领域中电机系统的整体节能业务。

#### 5、品牌及市场优势

公司是国家高新技术企业，一贯以“树百年企业、创世界一流”为发展战略目标，注重品牌效应，产品覆盖钢铁冶炼、火力发电、新型干法水泥、石油化工、污水处理及核电等数十个离心风机应用领域，并以稳定的性能和过硬的质量，受到越来越多大客户的青睐。在满足国内离心风机市场需求的同时，公司还注重海外市场的拓展，产品现已远销东南亚、南亚、中东、非洲、美洲等地区，年出口额逐年提高。

凭借良好的品牌信誉和强大的客户资源优势，“金通灵”现已成为国内外离心风机行业的知名品牌，2006—2009 年销售规模保持离心风机行业第一，产品在各细分市场占有率较高。根据中国风机协会统计，截至 2007 年末，公司主要产品销售规模在钢铁冶炼行业离心风机市场排名第一，火力发电行业离心风机市场排名第一，新型干法水泥行业离心风机市场排名第二，石油化工行业供气站离心风机替代进口市场排名第三，对外总包出口离心风机市场排名第三。

#### 6、人力资源优势

多年来，公司始终坚持“以人为本”的人才发展理念，为吸引高素质流体机械类研发人

员，建立了江苏省流体机械及压缩机工程技术中心，拥有高压离心鼓风机等7个专业研究所，注重研发团队建设，同时不断完善人才引进、人才使用、人才培养和人才储备的制度，建立健全高效的考核激励机制，优化办公环境，增强员工的归属感，积极引进生产、营销、账务、管理方面的专业人才，扩大人才储备，满足公司进一步发展的需要。

## （七）研发情况

### 1、研发支出情况

公司坚持自主创新，不断加大研发投入，报告期内研发项目总支出1,773.35万元，占母公司营业收入的3.45%，公司近三年研发费用占母公司营业收入的比重情况如下：

单位：人民币元

项目	2008年	2009年度	2010年度
研发费用	16,354,000.18	18,231,831.41	17,733,530.57
营业收入（合并）	575,427,363.13	599,180,893.14	587,825,202.22
研发费用占合并营业收入比重	2.84%	3.04%	3.02%
营业收入（母公司）	521,737,440.24	565,669,637.82	514,730,206.18
研发费用占母公司营业收入比重	3.13%	3.22%	3.45%

### 2、研发进展情况

报告期内，公司研发项目进展情况如下：

项目名称	项目简介	研发阶段	研发目标
单级高速离心鼓风机 D350 研发	冶炼系统装备产品系列较全，能满足多种工况条件，单级流量已经超过了 2000 ，压升达到 150KPA 以上，而目前国内还处于空白阶段，该性能段产品往往采用多台并联+并联的方式来实现，整机效率比较低，能耗大，经济性差，因此开发高速鼓风机在国内外市场有相当大的竞争力。	现已完成了对风机气动、整体结构、蜗壳以及高速联轴器和齿轮箱的设计；解决了同轴叶轮的加工工艺，采用先进的数控五轴联动加工、叶轮表面激光冲击强化等先进制造工艺，解决了叶轮易磨损与疲劳破坏等问题。整机已经安装完毕，等待测试。	通过气动设计与各类强度设计软件、高速联轴器结构设计、高速轴承箱的结构设计、风机蜗壳设计风机整体结构设计，拓展鼓风机应用区域，填补国内空白，同时扩大市场容量，满足大风量鼓风机的使用，解决大风量单级的转子动力学和轴向力问题。
新型油冷机开发	目前公司现有产品的油冷却系统均采用的水冷却方式冷却，水冷却方式能够满足单级高速鼓风机的运行冷却要求，油温控制简单，冷却油温波动小，但需要用户提供冷却水源或额外增加冷却塔系统，同时需对冷却水进	完成了运行油压及循环回路的优化设计，摸索出不同环境温度下，油进出冷却器的温度，核算采用冷媒或风冷加冷媒需要机组的大小，整机已安装完毕，第一步测试已完成，等待做进一步改进。	针对地处西北、东北区域，年极限最高温度较低的用户采用风冷却器冷却方式，风冷却系统已无法满足产品使用要求的场所，采用润滑系统中的油品、运行油压及循环回路进的优化设计，将制

	<p>行定期消毒，对水冷管路系统进行定期除垢维护。为了使产品能更好地服务于用户，开发新型油冷却系统，用于不同场合，尤其在水资源缺乏的地区应用，有着重要意义。</p>	<p>冷媒用于鼓风机油站冷却系统中，满足缺水地区鼓风机的使用。</p>
<p>高效整体式离心压缩机 SH150 研发</p>	<p>高效整体式离心压缩机广泛应用于冶金、石化、造船、食品、制药、汽车等行业，国内有能力制造这类压缩机的厂家只有沈阳鼓风机厂等为数不多的几家，都为上世纪 80 年代引进国外技术，近几年并没有太大的发展和改进，与国外现阶段技术相比落后甚远，目前该市场几乎为国外厂家垄断。</p>	<p>吸收利用 ETI 先进成熟的技术，设计制造出高效率、高稳定性、低噪声的离心压缩机组，实现油气分离，做到工作介质纯净、无油污，取代容积式压缩机，实现这类产品的国产化，拓宽服务领域，实现完全替代进口。</p>
<p>焦炉煤气增压鼓风机研发</p>	<p>随着环保意识的不断提高，焦炉煤气增压系统已成为石油化工行业、钢铁行业不可缺少的重要设备。针对焦炉煤气回收利用，国外已开发了多套焦炉煤气回收装置的工艺及相关技术，国内技术还不成熟，相关产品仍以进口为主。</p>	<p>转子采用挠性轴；流道内涂装特殊材料，有效解决了叶轮粘灰问题；滑动轴承采用可倾瓦结构；采用了迷宫加碳环氮气轴密封减少泄漏；解决了高强度材料焊接困难及退火问题。整机已安装完毕，等待测试。</p>
<p>600MW 循环流化床锅炉流化风机</p>	<p>600MW 循环流化床技术在国内外均是首次研发，是在中国燃用高硫煤、劣质煤清洁发电的最有前途的技术，有广阔的市场前景，会对企业销售带来较大增长。配套流化风机由于压力要求特别高，设计难度大，目前国内还没有 600MW 循环流化床锅炉相匹配的风机型式。</p>	<p>通过气动设计、转子动力学分析计算、结构安全性分析研究、三元流叶轮的开发制造，研发 600MW 循环流化床锅炉专用的大流量、高压、高效率风机，为世界首台 600MW 循环流化床发电机组配套，实现填补国内外风机型谱空白。</p>

### （八）公司产品质量与性能情况

公司凭借优秀研发队伍，准确把握行业动向，深刻理解客户需求，了解离心风机产品前沿动态，生产适合新型工业化发展道路的离心风机产品，较国内同类产品具有明显的竞争优势，具体产品的性能情况及竞争优势如下：

产品名称	核心技术	技术水平
<p>200~300MW 循环流化床发电机组用一次、二次高压离心鼓风机</p>	<p>1、完成了风机气动模型设计，完善了风机型谱，填补了国内风机型谱的空白。 2、将流动模拟分析方法 (CFD—Computational Fluid</p>	<p>1、产品填补了 200~300MW 电站循环流化床风机的技术空白，实现了替代了进口。 2、项目列入 2004 年度南通市科技成果推广计划 (DC4004)，同时获得</p>



	<p>Dynamics)应用于通风机的优化设计中; 发展了基于响应面函数(RSF—Response Surface Methodology)的优化设计方法, 利用试验设计方法(DOE—Design of Experiments)和流动模拟方法, 确定相应面函数的系数, 最后使用优化设计(比如遗传算法)设计离心通风机基本模型。风机性能曲线变化平缓, 实现了 T.B 点及 BMCR 点运行均处于高效区的目的。</p> <p>3、由于该类风机大流量、高压力, 运行噪音高, 因此本项目采取了特殊结构实现了降噪, 如风机进出口加高效消声器, 机壳采用双层中空结构等。优异的气动模型设计可有效的减小叶轮入口宽度, 来降低应力值。</p> <p>4、筛选出了高强度材料作为风机的主要材料, 解决了高强度材料焊接困难及退火技术难点。</p>	<p>2007 年度国家重点新产品称号(编号 2007GRC10045)。</p>
<p><b>200~300MW 循环流化床发电机组用高压流化风机</b></p>	<p>1、在进行多级鼓风机叶轮设计时采用加载式叶片, 在叶片进口段叶片载荷比较小, 出口段载荷较大。实践证明加载式叶片有较好的性能, 同时能得到比较低的噪声。</p> <p>2、该系列鼓风机由于着重追求实际运行效率, 通过整体优化设计, 使鼓风机在极宽的工作范围内均有很高的运行效率, 领先于其它机型。</p> <p>3、采用钣金焊接结构, 替代传统的铸件结构, 实现了材料的节约。</p> <p>4、采用滚动轴承加空冷的结构, 替代了传统的滑动轴承加油站的结构, 实现了结构的简化, 降低了故障率。</p>	<p>1、填补了国内 200~300MW 循环流化床流化风机的空白。</p> <p>2、替代了传统的容积式罗茨风机, 实现了高效、节能运行, 提高了整机效率。</p> <p>3、取得专利两项: 污水处理曝气鼓风机 ZL200420080138.9 及 300MW 电站机组高压流化风机 ZL200520072755.9。</p> <p>4、GC 污水处理曝气鼓风机列入国家火炬计划重点项目(编号 Z20050033), 获得国家重点新产品称号(编号 2003ED690060)。</p>
<p><b>600MW 循环流化床发电机组用高压流化风机</b></p>	<p>1、轴承箱采用巴氏合金滑动轴承, 回油槽结构, 风机采用碳环密封结构。</p> <p>2、采用三元理论及 CFD 软件模拟研究叶轮内部气体流动特性, 采用板式后向叶片, 并由加强盘连成一体, 提高叶轮整体刚性, 比转速达到 35-38 之间, 适应大流量高压头需要。</p> <p>3、采用特殊高强度材料及焊接工艺, 满足了叶轮强度要求。</p> <p>4、风机静压高效区宽(工作点±15%),</p>	<p>1、作为 600MW 循环流化床锅炉专用的大流量、高压力、高效率风机, 为世界首台 600MW 循环流化床发电机组配套(目前为世界最大), 填补国际风机型谱空白。</p> <p>2、获得专利一项: 电站机组 600MW 循环流化床引风机 ZL2007201130214.6; 专利受理一项电站机组 600MW 循环流化床一次风机 ZL200710302615.X。</p> <p>3、项目获得江苏省 2008 年科技支撑计划支持。</p>

	<p>与机组匹配优良,满足了机组负荷变化频繁的需求。</p> <p>5、采用了大功率风机(8,000KW以上)的启动技术。</p>	
<p><b>钢厂用冷轧线工艺风机</b></p>	<p>1、耐高温性好,有效解决了工艺过程中因温度变化大带来材料易发生疲劳破坏等问题。</p> <p>2、优化风机内部各法兰面的密封结构,确保风机密封性能,同时采用新型碳环密封装置的使用(4环+惰性气体),使泄露率&lt;5PPM。</p> <p>3、热膨胀装置的运用,有效控制了轴向膨胀给风机运行带来的不利影响。</p> <p>4、新型材料及加工、焊接工艺的应用,有效控制了变形。</p> <p>5、结构设计合理,确保风机运行稳定性高。</p>	<p>1、实现了国家重点项目宝钢五冷轧的风机整体国产化。已运行的风机综合性能超过国外同类产品。</p> <p>2、取得专利三项:新型叶轮中盘 ZL200520072759.7 及 风机的耐磨叶轮 ZL200520072756.3, 高强度叶轮焊接及消除应力方法 ZL200410065103.2。</p>
<p><b>烧结主抽及余热回收循环风机</b></p>	<p>1、研究了新的气动模型,改善了气流发布,提高了风机效率。</p> <p>2、风机采用锯齿中盘,降低了转子转动惯量;采取耐磨损措施,既延长了风机寿命,又增加了系统稳定性。</p> <p>3、采用新型油路系统,有效避免了意外断电造成轴承烧损。</p> <p>4、采用碳环式密封,防止了有害气体的泄露。</p> <p>5、研究了超大功率电机(6,000KW以上)的启动技术,确保了电机的安全。</p> <p>6、研究了高强度材料的焊接技术,焊缝强度达到母材的1.3倍。</p>	<p>1、解决了单台风机大风量、高压力、耐高温、耐磨损的综合技术难题,实现该产品国产化,逐步替代进口,产品应用在宝钢、马钢、梅山钢铁、邯郸钢铁、鞍山钢铁、安阳钢铁等大型烧结余热回收发电项目中。</p> <p>2、取得专利一项:高强度叶轮焊接及消除应力方法 ZL200410065103.2。</p>
<p><b>D1000 系列节能转炉煤气鼓风机</b></p>	<p>1、三元流气动性能和结构优化设计:考虑叶轮、扩压器、回流器及多级间的互动影响,建立优化模型,进行整体优化。</p> <p>2、采用一种新的石墨环迷宫密封加氮气气封结构,石墨环与轴始终保持无缝接触。密封结构的研究与设计,增强了防爆安全系数。</p> <p>3、在叶轮流道表面喷涂一种保护层,要求既防腐又耐磨,表面还不易积灰;减少了清灰次数,节省了运行费用。</p> <p>4、将风机水平剖分形成水平进气和水平出气;将机组底座既作底座又作油箱,简化了结构又增大了散热面</p>	<p>1、转炉炼钢是当今世界炼钢的主要工艺,需对生产中产生的烟气进行净化处理并回收煤气,新型节能转炉煤气鼓风机是该系统的关键设备。公司配套风机产品实现了替代进口,填补了国内空白。</p> <p>2、风机运行效率达到84%,较传统风机高出2%;耐磨损能力增强,使用寿命是原来的3倍。</p> <p>3、取得专利三项:新型叶轮中盘 ZL200520072759.7 及 风机的耐磨叶轮 ZL200520072756.3, 高强度叶轮焊接及消除应力方法 ZL0410065103.2。同时本产品2006年列入了国家火炬计划(编</p>

	积。	号 2006GH040516), 同时取得了国家重点新产品称号 (编号 2005ED690031)。
转炉正压除尘风机	<ol style="list-style-type: none"> <li>1、液耦变频式调速, 提高效率。</li> <li>2、耐磨复合材料及加工工艺的应用。</li> <li>3、优化气动设计, 以改善流场分布, 减少气流对叶轮的冲击, 达到耐磨的效果。</li> <li>4、锯齿中盘的使用, 减少了转动惯量, 改善了流场的分布, 延长了使用寿命。</li> </ol>	<ol style="list-style-type: none"> <li>1、打破了国内转炉正压风机长期依赖进口的格局, 实现了国产化。</li> <li>2、由于气动设计和耐磨措施的改善, 使耐磨损能力增强, 使用寿命是原来的 2 倍。</li> <li>3、取得专利两项: 新型叶轮中盘 ZL200520072759.7 及 风机的耐磨叶轮 ZL200520072756.3。</li> </ol>
钢厂球团烧结耐热风机及回热风机	<ol style="list-style-type: none"> <li>1、优化了气动设计, 减少了气体进入叶轮后的摩擦损失, 提高了风机效率。</li> <li>2、新型材料及加工工艺的应用。</li> <li>3、研发了热膨胀装置, 解决了热膨胀引起的碰擦事故。</li> <li>4、浮动密封装置的使用有效的解决了气体泄露问题。</li> <li>5、使用了锯齿中盘, 降低了叶轮的转动惯量。</li> <li>6、采用液耦调速, 实现了节能。</li> </ol>	<ol style="list-style-type: none"> <li>1、产品实现自主创新, 替代进口。</li> <li>2、风机运行效率达到 85%, 较传统风机高出 3%; 振动速度: 3.0mm/s。</li> <li>3、取得专利三项: 新型叶轮中盘 ZL200520072759.7 及 风机的耐磨叶轮 ZL200520072756.3, 高强度叶轮焊接及消除应力方法 ZL0410065103.2。</li> </ol>
钢厂高炉高效助燃风机	<ol style="list-style-type: none"> <li>1、采用双吸双支撑结构替代传统的悬臂结构, 提高了风机运行稳定性。</li> <li>2、风机转速高, 噪音大, 采用中空双层机壳包覆后降低噪声。</li> <li>3、采用新型低合金高强度材料, 解决了加工、焊接工艺的技术难题。</li> <li>4、采用了自润滑滑动轴承, 解决了重载下的轴承寿命问题。</li> </ol>	<ol style="list-style-type: none"> <li>1、产品实现了替代进口, 在宝钢、鞍钢等 4500m<sup>3</sup>高炉中实现了应用。</li> <li>2、风机运行效率达到 84%, 较传统风机高出 2%; 振动速度: 3.2mm/s。</li> <li>3、取得专利三项: 新型叶轮中盘 ZL200520072759.7 及 自润滑滑动轴承 ZL200520072758.2, 高强度叶轮焊接及消除应力方法 ZL0410065103.2。</li> </ol>
焦化厂干熄焦节能循环风机	<ol style="list-style-type: none"> <li>1、研究了新材料, 解决了频繁变速工况下风机转子承受交变应力, 造成叶轮疲劳破坏的问题。</li> <li>2、采用复合耐磨材料, 提高了耐磨损性。</li> <li>3、开发了新模型, 增加了风机型谱。</li> </ol>	<ol style="list-style-type: none"> <li>1、干熄焦技术是重大节能项目, 公司配套风机产品实现了替代进口, 解决了现有运行产品的安全性及稳定性, 在国内外干熄焦工艺中得到了广泛的应用, 并出口印度、土耳其等国。</li> <li>2、风机运行效率达到 82.5%, 较传统风机高出 3%; 振动速度: 3.4mm/s。</li> <li>3、取得专利三项: 新型叶轮中盘 ZL200520072759.7 及 风机的耐磨叶轮 ZL200520072756.3, 高强度叶轮焊接及消除应力方法 ZL0410065103.2。</li> </ol>
新型干法水泥生产线窑尾高温风机	<ol style="list-style-type: none"> <li>1、研发新模型, 解决了高温 (350℃~450℃) 工况下风机运行安全性问</li> </ol>	<ol style="list-style-type: none"> <li>1. 突破了国内 2,500-1 万 t/d 干法水泥线的工艺风机的制造工艺难</li> </ol>

	<p>题。</p> <p>2. 优选了新型材料及加工工艺，解决了材料耐高温、耐磨问题，满足了高含尘量（80-100g/m<sup>3</sup>）的工况要求。</p> <p>3. 热膨胀装置的研发与使用解决了热膨胀影响。</p> <p>4. 智能化油路控制，实现了高温条件下的安全运行。</p>	<p>题，实现了国产化。</p> <p>2. 风机运行效率达到 83%，较传统风机高出 2%；耐高温能力增强，使用寿命是原来的 2 倍，解决大型离心风机高温耐磨的要求。</p> <p>3. 取得专利两项：高温风机 ZL200520072752.5 及 风机的耐磨叶轮 ZL200520072756.3。</p> <p>4. 实现了国内首台祁连山 5,000 吨干法水泥生产线高温风机的国产化，并打入国际市场。</p>
新型干法水泥生产线原料磨循环风机	<p>1. 采用新型耐磨材料及加工工艺，提高了叶轮的使用寿命。</p> <p>2. 解决整机装机容量在 4,500-6,500kw 时的启动、润滑及控制问题。</p> <p>3. 实现了低合金、高强度钢的焊接及应力消除工艺突破。</p>	<p>1、风机运行效率达到 83%，较传统风机高出 2%。</p> <p>2、耐磨损能力增强，使用寿命是原来的 2 倍。</p> <p>3、取得专利两项：自润滑滑动轴承 ZL200520072758.2；叶轮空心轴 ZL200520072757.8。</p>
新型干法水泥生产线水泥磨循环风机	<p>1. 首次在国内引用耐磨复合材料，研究了复合材料的加工工艺。</p> <p>2. 采用浮动密封装置，解决了漏油难题，实现了环保。</p> <p>3. 采用变频技术，实现了风机运行时的节能需求。</p>	<p>1、耐磨损能力增强，使用寿命是原来的 2 倍，替代进口。</p> <p>2、取得专利两项：新型叶轮中盘 ZL200520072759.7 及 风机的耐磨叶轮 ZL200520072756.3。</p>
污水处理用单级高速离心鼓风机	<p>1、半开式三元流的气动性能和结构优化设计：考虑半开式叶轮、进口导叶、出口扩压器之间的互动影响，建立优化模型，进行整体优化；</p> <p>2、对进口导叶采用手动与自动相结合的调节方式，满足风机实现 30~100% 的调节范围；</p> <p>3、对齿轮副的啮合面采用渗碳处理，提高了齿轮的硬度，从而提高了齿轮的寿命；</p> <p>4、采用可倾瓦滑动轴承，提高了转子组运行的稳定性和轴承的寿命。</p> <p>5、油路循环系统的冷却采用风冷形式，减少了水资源的浪费，增强了环保功能。</p>	<p>1、产品实现了替代进口，填补国内空白。</p> <p>2、风机运行效率达到 83%，较传统风机高出 2%；振动速度：2.0mm/s。</p> <p>3、取得专利二项：单级高速离心鼓风机 ZL200520072750.6 及自润滑滑动轴承 ZL200520072758.2。项目列入南通市工业创新计划（编号 AA2006019）。获第四届中国国际流体机械展览会金奖。</p>
脱硫氧化风机	<p>高压比气动模型，效率高，噪音低</p> <p>高速转子稳定性分析和计算</p> <p>油气有效偏离和密封设计</p> <p>密封监控及喘振保护技术</p>	<p>1. 产品替代现有能耗高、噪音大的产品</p> <p>2. 调节性能好，效率高，能耗低</p>
干法除尘轴流煤气风机	<p>全三元流动分析应用到进气装置、扩压器静止元件中，机组效率提高</p> <p>三维扭曲叶片加工工艺技术</p> <p>级参数优化设计</p>	<p>1. 替代进口产品，打破国外产品的垄断</p> <p>2. 适应国家节能环保要求</p>



### (九) 公司主要子公司、参股公司的经营情况及业绩分析

单位：人民币元

控股公司名称	注册资本	总资产	净资产	净利润
南通新世利物资贸易有限公司	5,000,000.00	94,884,594.06	11,067,782.90	2,255,381.93
南通金通灵环保设备有限公司	6,000,000.00	66,042,532.37	4,980,783.96	-79,031.80
广西金通灵有限责任公司	15,000,000.00	44,339,173.10	15,877,351.95	-413,407.94

南通新世利物资贸易有限公司成立于2006年11月，主营业务：为本公司采购钢材及对外钢材贸易，成立时注册资本300万元，2007年3月22日增资至500万元。本报告期内，实现营业收入22,354.51万元，营业利润305.03万元，净利润225.54万元。

南通金通灵环保设备有限公司成立于2004年5月，主营业务：为本公司生产风机机壳等静止件，成立时注册资本200万元，2008年4月21日增资至600万元。本报告期内，实现营业收入7,613.62万元，亏损7.90万元。

广西金通灵有限责任公司系本公司全资子公司，成立于2008年9月25日，主营业务范围为大型工业离心鼓风机、通风机，轴流鼓风机、通风机，多级高压离心鼓风机，单级高速离心鼓风机，节能型离心空气压缩机，消声器，各种风机配件制造、加工、销售等，注册资本1,500万元。本报告期内，广西金通灵尚未进行生产经营，目前正处于建设中。

### (十) 公司不存在其控制下的特殊目的主体

## 二、公司未来发展展望

### (一) 行业的发展趋势

离心风机行业属于通用机械工业，是装备制造业之一，在目前发展新型工业化背景下，受到国家诸多政策鼓励，如《装备制造业调整和振兴规划实施细则 2009-2011》、《中国通用机械行业十一五规划》等都对离心风机行业的发展起促进作用，保持了离心风机行业可持续性发展。

本公司离心风机产品及风系统解决方案所主要应用行业均具有良好的发展趋势，分别简

述如下：

## 1、火电行业

我国作为煤炭资源大国，火力发电一直占我国发电总量的 70%左右，随着我国经济的快速发展以及国家对节能环保的重视，在发电装机容量不断提高的同时，逐步加大火力发电行业结构调整的力度。

### （1）新增电力机组

随着西部大开发的深入和基础工业的快速发展，全国用电量逐年升高，国家对电力行业投资规模空前，2010 年以火力发电为主的发电装机容量突破 9.5 亿千瓦，未来电力行业必将有长足的发展，这也为配套离心风机带来良好的机遇。

### （2）产业结构调整

由于产业结构不合理，能耗高、污染重的小火电机组比重过高，严重制约电力行业持续健康发展。为此，国家鼓励各地区和企业通过兼并、重组或收购小火电机组，集中建设大机组，实施“上大压小”，新建百万千瓦级超（超）临界大型发电机组替代落后产能，加快推进对运行效率低的机组及辅机的改造步伐。电力行业大规模的产业结构调整，势必给配套离心风机带来新的市场机遇。

### （3）循环流化床新型环保发电机组

循环流化床锅炉作为一种清洁的燃烧技术，以其炉内流化的优势，使煤矸石、褐煤、生物秸秆等低发热量燃烧物充分燃烧，同时进行炉内同步脱硫脱硝，实现氮氧化物超低排放，大大降低了火力发电对环境的污染。国家重点鼓励 300MW 以上循环流体床发电机组项目，在强大的政策鼓励下，公司生产的循环流化床发电机组配套用高压流化风机、一次风机、二次风机、引风机、播煤风机等离心风机前景十分广阔。

## 2、钢铁行业

近年来，受国家诸多政策扶持，钢铁行业快速发展，粗钢年产量平均增长 21.1%，2009 年全国粗钢产量突破 5.68 亿吨，占全球的 46%，同时钢铁行业也逐渐成为我国能源消耗和污染排放的重点行业。为此，国家发改委发布《钢铁产业发展政策》，要求钢铁行业通过兼并、重组提高产业集中度，到 2010 年，国内排名前十位的钢铁企业集团钢产量占全国产量的比例达到 50%以上，2020 年达到 70%以上。

为加快钢铁产业调整和振兴，控制钢铁总量，淘汰落后产能，钢铁行业整合的全面展开，

大力推行宝钢湛江港、武钢防城港、鞍钢鲅鱼圈、京唐钢铁等千万吨级钢铁生产基地项目建设，加之国家节能降耗力度的不断加大，以及各钢厂原有已到期生产设备的更新，将带来大量配套离心风机的需求量。预计，未来 3-5 年钢铁行业对离心风机需求每年将达 35 亿元。

### 3、水泥行业

改革开放以来，我国工业化和城镇化进程加快，新农村建设稳步实施，水泥行业取得了长足发展，未来 20 年中国经济仍将保持较快发展，水泥行业也将步入新的发展阶段。目前，水泥行业整体现状仍是高耗能、高污染排放的粗放型生产模式，落后立窑水泥比重仍然比较大，生产企业数量多，产业集中度低，不符合新型工业化发展道路需求。

近年来，水泥行业采用新型干法水泥生产工艺，并通过兼并、重组、联合等手段，迅速提高生产集中度，优化资源配置，从而推动行业快速发展，与之配套离心风机的升级改造及配件的更换将为离心风机制造商提供较大的市场。

随着国家加大基础投资拉动内需、刺激经济增长的措施，加大铁路、公路、航空建设等基础设施投资，将对水泥市场带来更多的需求，这也为干法水泥生产线配套离心风机带来较大的需求，预计未来 5-10 年水泥行业每年的离心风机需求量都将不少于 15 亿元。

### 4、石化行业

“十一五”期间，中国迅速崛起为世界能源大国，一次能源生产总量跃居世界第一，石油、天然气产量稳定在 1.8-1.9 亿吨之间，国内炼油能力突破 5 亿吨。在此期间，石化行业通过政策引导、科技创新、资产重组等一系列措施，不断优化产业结构、企业组织结构和产业布局，呈现集群化、规模化、区园化的发展态势，逐步形成了长三角、珠三角、环渤海三大石油化工聚集区，三大聚集区的石化产值约占全国石化工业总产值的 50%，并且积极淘汰落后产能，以炼油和乙烯最为明显，目前在福建湄州湾、新疆独山子、山东青岛、广东惠州、广西沿海和四川地区已形成多个千万吨级以上的炼油企业，关停并转共计 2,000 万吨小型低效炼油装置。根据《石化振兴规划》，我国在未来 3-5 年内将形成上海、宁波、南京三个 3,000 万吨的超大型炼油基地，同时建设茂名、广州、惠州、泉州、天津、曹妃甸等规模超过 2,000 万吨的大型炼油基地，这些都将带来大量离心风机需求。

### 5、污水处理

随着工业的快速发展，工业污水及城镇废水逐年增加，严重污染水源，影响人体健康，

为此，国家将水污染治理作为“十一五”期间环境保护工作的重点，在供水、污水处理、中水回用和排水、水污染防治等方面总投资超过1万亿元，其中用于污水处理的投资超过4,000亿元。由于资金的投入，各地纷纷积极建设大型污水处理厂，为污水处理用单级高速鼓风机和多级高压离心鼓风机提供了广阔的市场空间，据风机协会统计，未来3—5年内用于污水处理的离心风机每年市场达30亿元，且国内目前该类风机只有公司及少数企业能够生产，替代进口市场潜力巨大。

## （二）主要竞争对手

	公司名称	主要产品及业务
国内主要竞争对手	沈阳鼓风机通风设备有限责任公司	从事研发、设计、制造科技含量较高的离心压缩机、离心鼓风机和大型通风机等各种规格风机产品
	西安陕鼓通风设备有限公司	专业从事各种通风设备及特殊通风设备的研制开发，具有专业化的服务队伍和全套通风系统安装调试能
	上海鼓风机厂有限公司	专业生产各类风机，包括离心式压缩机，离心式鼓风机，离心式和轴流式通风机，罗茨式鼓风机，罗茨式气体流量计，刚挠性联轴器以及各类消声器等
	四平鼓风机股份有限公司	产品主要有炉窑风机、高温风机、离心鼓风机、大型通风机、烧结风机、耐腐蚀风机、煤粉风机、锅炉鼓引风机等
国外主要竞争对手	英国豪顿集团	世界著名的风机、鼓风机、压缩机和回转式空气预热器的制造厂商
	美国英格索兰公司	美国知名多元化制造型企业，为全球不同领域的客户服务，拥有世界领先的压缩机技术与庞大的生产规模，相关产品市场占有率很高
	德国 TLT 公司	主要产品有离心式、轴流式通风机和与其配套的消声器
	日本荏原集团	主要生产压缩机、气轮机、燃气轮机和高速旋转机械
	丹麦 HV 公司	致力于高速涡边轮设备的研制和生产，其生产的单级离心鼓风机应用于全球污水行业，市场占有率相当高

## （三）公司未来发展机遇和战略

随着我国经济持续快速发展以及国家工业化进程地不断推进，各重化工行业大力开展结

构调整、产业升级、节能降耗、环境保护和整合重组，对工业基础设施有较大的需求。在此背景下，作为各重化工行业重要配套设备的离心风机，势必在火力发电、干法水泥、钢铁冶炼、石油化工、污水处理等领域带来更旺盛的市场需求。

为此，公司将继续以客户需求为导向，不断优化“服务+制造+服务”的业务模式，积极推进综合服务中心项目建设，扩大生产和销售规模，拓展离心风机应用领域。在“南通高压离心鼓风机生产基地建设项目”顺利投产的基础上，加快推进剩余募投项目的建设，扩充公司产能，改变大量订单无法承接的局面，进一步优化公司产品结构，扩大公司服务半径，完善公司区域布局的战略目标，巩固公司在离心风机行业的领先地位和竞争优势。

技术创新方面，公司将继续加大投入力度，不断引进高素质人才，加强团队建设，提高自主研发能力，在高压离心鼓风机技术逐步完善的同时，与世界知名压缩机专业研发机构美国 ETI 合作研发小型空气压缩机，力争 2011 年实现销售突破，为客户提供更高效、更节能的离心风机产品，并通过快捷、专业的后续系统服务，提高客户黏度，进一步提升公司产品的市场占有率。

业务拓展方面，公司将继续与宝钢集团、神华集团、中国石化、华新水泥等各行业优质客户深化合作，在此基础上，大力开展合同能源管理项目，进一步实现由制造型企业向服务型制造业转变的战略目标，强化核心竞争力，同时借助与拉法基集团、Holchin B.V、阿尔斯通、福斯特惠勒国际工程咨询（上海）有限公司等国外知名企业的合作为契机，进一步拓展海外业务。

2011 年是我国“十二五规划”的开局年，也是金通灵上市后第一个崭新的开端年，公司将紧随国家产业政策发展方向，牢牢抓住我国节能环保产业历史性发展机遇，把高压离心鼓风机、小型离心压缩机产品及其相关工程总包运营业务，合同能源管理及新能源业务做专做强做大，力争在未来五年内把公司打造成我国最专业的节能环保和新能源企业。

#### **（四）对公司未来发展战略的实现产生不利影响的风险因素及对应措施**

##### **1、募投资金使用风险**

公司上市后，利用募集资金投资于各生产基地建设项目，大规模扩充产能，如果未来市场环境、市场需求产生重大变化出现萎缩或者公司销售能力不能跟上产能的扩充，将可能导致公司产能过剩，从而造成募集资金投资项目不能产生预期收益，固定资产投资带来的折旧、研发投入支出，以及先期的市场与人员投入成本将对公司未来业绩造成一定压力。

近年来，由于公司下游行业发展迅速，以大代小、结构调整、产业升级、节能环保等方



面的建设项目订单充足，公司签约合同已经大幅超出现有产能，为合理安排生产，保证产品质量，公司策略性地主动放弃了部分低附加值的订单。各募投项目的建设有利于突破产能瓶颈，改变大量订单无法承接的局面，完善公司区域布局的战略目标，巩固公司在离心风机行业的领先地位和竞争优势。

2010年，公司全年新签约订单金额达8.1亿元，截至2010年12月31日，尚未执行的已签约订单合同金额达6.5亿元人民币。从目前情况看，公司新订单承接量仍将保持旺盛势头，充足的订单为募投项目的顺利投产提供了保证。

## 2、跨区域经营风险

目前公司正在加紧综合服务中心建设工作，将以南通本部为核心，在柳州、兰州、北京等地先后成立服务销售网点，在项目建设、管理团队和生产队伍磨合、日常营运等方面均可能出现不利情况，同时在面向新市场开拓业务时，可能面临地方政策保护、地域文化冲突等问题，影响公司的区域拓展速度，对公司的短期效益造成影响。

为规避跨区域经营风险，公司将调配经验丰富的高管及部分熟练技术人员负责异地子公司的管理运作，并在子公司所在地进行各类人员招聘，通过进行系统的、常规性的各项培训，使其尽快融入公司的企业文化，不断完善各地子公司的人才队伍建设，同时以“金通灵”的品牌优势及行业首创的“服务+制造+服务”业务模式，抢占周边离心风机市场，逐步实现公司全国性战略部署。

## 3、应收帐款风险

按照离心风机行业惯例，公司产品验收合格后一般有合同金额 10%的货款作为质保金，依据合同约定质保金一般为项目工程整体安装调试并经检验合格后 1-2 年内收回。结算周期较长的行业特点导致公司应收账款余额较大。

公司 2010 年末应收账款净额为 27,605.27 万元，占流动资产的比例为 29.90%，占同期总资产的比例为 23.06%。虽然公司目前应收账款回收情况良好，但由于应收账款数额较大，且随业务规模扩大应收账款可能持续增长，如果客户经营状况发生重大不利变化，可能存在发生坏账的风险，进而影响公司未来财务状况。

公司主要债务方均为各个行业的优质企业，具有雄厚的资金实力和优良的资信记录，与公司有着长期合作关系，因此公司应收账款回收有保证。此外公司还采取了明确信用审批权限，严格规范信用审批程序，并采取应收账款专人跟踪管理等措施对应收账款进行管理。

#### 4、技术风险

公司致力于向离心风机高端领域发展，拥有较为完备的技术研发体系，通过技术创新，多项产品实现国产化，细分市场占有较高。如果核心管理层无法准确预测行业技术发展的最新趋势，技术研发上不能持续创新，不能持续及时地推出符合市场需求的新产品，将会导致公司丧失技术优势，在未来市场竞争中处于劣势地位。

为此，公司将加大研发投入，坚持走产、学、研相结合的技术发展道路，不断优化技术创新机制，在关键技术岗位上贯彻优胜劣败的原则，并设立技术创新专项奖励基金，充分调动科研人员的积极性，营造技术创新的企业文化氛围，同时积极拓宽技术合作渠道，强化与国内外各重点院校及研发机构的合作，进一步提高公司的技术创新能力和核心竞争力。

#### 5、人力资源风险

作为高新技术企业，高素质人才对公司的未来发展举足轻重，特别是在募集资金到位和募投项目逐步实施后，公司资产和经营规模迅速扩大，迫切需要更多熟练技术工人，以及高素质研发人员、营销服务人员、管理人员的加盟。若公司的组织结构、管理模式和人才储备等未能跟上公司内外部环境的变化，将给公司的发展带来不利影响。

鉴于上述风险，公司制定了系统的人才引进、培养、储备和激励制度，加强技术研发团队、营销团队、管理团队的建设，并通过分层次对员工进行培训，让管理者更好地带动团队的发展，不断培养和吸引优秀人才，避免公司迅速扩张后的人才短缺。

#### （四）公司 2011 年经营计划和目标

2011 年公司将紧紧抓住国家大力推进基础工业领域产业升级的契机，继续秉承以客户需求为导向的经营理念，凭借多层次的技术创新机制，注重研发团队建设，坚持生产高效、节能的离心风机，为客户提供优质的产品和专业的服务，同时积极推进募投项目的建设，打破产能瓶颈，实现生产规模、管理水平、产品结构的跨越式发展。公司 2011 年将主要围绕以下方面开展工作：

##### 1、市场拓展

公司将紧紧抓住钢铁冶炼、新型干法水泥、污水处理、火力发电等行业的产业升级、区域整合、以大代小、节能降耗改造等领域带来的风机设备改造、更新的机遇，实施大区销售

管理模式，扩大大型离心风机及高压离心鼓风机的市场占有率的同时，公司设立“江苏金通灵合同能源管理有限公司”，不断优化“服务+制造+服务”的业务模式。随着以南通为核心，柳州、兰州、北京等地的综合服务中心网络建设项目的实施，进一步延伸企业价值链，完善公司区域布局的战略目标，并注重向海外市场拓展，提升品牌形象。

## 2、技术研发

继续加大研发投入支出，建立和培养水平更高、实力更强的创新研发队伍，注重高端离心风机产品的研发，以满足对技术要求越来越高的各类污水处理企业和其他行业的需求，并不断以高附加值的产品，提高议价能力，提升公司整体实力；同时，确保上半年小规模生产出符合客户需求的小型离心空气压缩机，并于下半年实现销售，走出替代进口的第一步；大力研发包括风系统、泵系统、压缩机系统及管网负荷系统在内的电机拖动系统的整体节能改造技术，力争 2011 年实现合同能源管理项目的实质性突破。

## 3、人力资源

人才是企业发展的基础，为满足公司规模迅速扩张的需求，公司 2011 年度将继续加大人才投入力度，优化人才结构，完善培训及激励机制，不断吸引和培养高素质人才，逐步建立一支素质过硬、技术一流的技术和管理团队，保证公司的发展战略能够有效执行，发展目标能够实现。

## 4、募投项目

目前，“南通高压离心鼓风机生产基地建设项目”已于 2011 年元月顺利投产；“南通大型离心风机扩产建设项目”正在进行后期安装调试阶段，确保 2011 年 3 月投产；“广西柳州大型离心风机生产基地建设项目”基建工程基本完工，相关生产检测设备正陆续采购，预计 2011 年 5 月试运行，2011 年 7 月正式投产；“研发中心建设项目”正在在加紧建设中，预计将于 2011 年 7 月建成使用。2011 年，公司将继续加快推进各募投项目的实施，以实现公司业务规模的快速扩大和产能扩张战略目标。通过优化产品结构，完善公司服务型制造模式，加快实现市场经营效益，巩固公司在离心风机行业的领先地位和竞争优势。

## 5、超募资金

经公司董事会批准，公司已将超募资金中的 6,000 万元用于永久补充流动资金，6,000 万



元用于设立全资子公司“江苏金通灵合同能源管理有限公司”，公司将本着稳健和负责的原则，加快剩余超募资金的使用，争取早日见效，回报广大股东。

### （五）资金需求及使用计划

公司于2010年6月公开发行股票，募集资金净额为人民币54,963.20万元。据公司招股说明书披露，公司用于投入“南通大型离心风机扩产建设项目”等四个项目的募集资金金额为23,592.20万元，实际超募资金金额为31,371.00万元。经2010年8月10日公司一届十一次董事会批准，利用超募资金中的6,000万元永久补充公司流动资金，截至报告期末，公司尚未使用的超募资金余额为25,370.00万元，资金较为充足。

2011年，公司将结合业务发展目标和未来发展战略，按照募集资金计划进度，结合实际进展情况，合理安排使用资金，积极推进“南通大型离心风机扩产建设项目”、“研发中心建设项目”、“广西柳州大型离心风机生产基地建设项目”三个募投项目建设，严格按照监管部门的各项规定，制定超募资金使用计划，规范、科学、严谨地使用募集资金和超募资金，努力提高募集资金使用效率，为股东创造最大效益。

## 三、报告期内公司投资情况

### （一）募集资金基本情况

#### 1、募集资金到位情况

江苏金通灵风机股份有限公司（以下简称“公司”）经中国证券监督管理委员会证监许可[2010]756号文核准，向社会公众公开发行人民币普通股（A股）2,100万股，发行价格为28.20元/股。募集资金总额59,220.00万元，扣除发行费用4,256.80万元，实际募集资金净额为54,963.20万元。南京立信永华会计师事务所有限公司已于2010年6月21日对公司上述募集资金到位情况进行了审验，并出具宁信会验字[2010]0026号《验资报告》。

#### 2、募集资金使用情况

单位：人民币元

项目	金额
实际募集资金净额	549,631,988.00
减：募集资金补充营运资金	60,000,000.00



直接投入募集项目资金	196,234,482.39
加：利息收入扣除手续费净额	220,413.94
募集资金专用账户年末余额	293,617,919.55

### 3、报告期末募集资金存放情况

单位：人民币元

开户行	账号/定期存单号	年末余额
中国银行南通分行	37869808096001	71,737.27
	37869808211001	204,221,000.00
	37869808094001	7,392,415.55
	小计	211,685,152.82
江苏银行南通北濠支行	50080188000024679	19,280,396.80
交通银行 南通南大街支行	326008608018170068393	12,499,741.85
江苏银行 南通观音山支行	50350188000026886	152,628.08
	50350181000058181	50,000,000.00
合计		293,617,919.55

注：

公司本期从应付发行费中支付路演推介费 9,196,612.00 元，从募投专户支付采购设备款中包含设备的增值税税款 14,524,998.51 元，合计为 23,721,610.51 元。根据规定路演推介费应使用自有资金，而设备的增值税抵扣了公司生产经营所缴纳的税金，因此所支付的增值税不属于募投资金支出。

鉴此，公司于 2011 年 2 月 24 日以自有资金 23,721,610.51 元分别补回各募投专户。募集资金专用账户从本年末余额 293,617,919.55 元，增加为 317,339,530.06 元。

## （二）募集资金管理情况

为完善治理，规范募集资金的使用和管理，提高募集资金的使用效率和效益，维护股东、债权人及全体员工的合法权益，公司根据《公司法》、《证券法》、《深圳证券交易所创业板股票上市规则》、《深圳证券交易所创业板上市公司规范运作指引》以及中国证监会相关法律法规的规定和要求，结合公司实际情况，制定了《募集资金管理办法》。根据《募集资金管理办法》的规定，公司对募集资金采用专户存储制度，并严格履行使用审批手续，以便对募集资金的管理和使用进行监督，保证专款专用。

根据上述法规的要求及公司《募集资金管理办法》的规定，公司分别与平安证券有限责任公司（以下简称“平安证券”）、中国银行股份有限公司南通分行、江苏银行股份有限公司南通北濠支行、交通银行股份有限公司南通南大街支行、江苏银行股份有限公司南通观音山支行，签订了《募集资金三方监管协议》，公司已分别在上述四家银行开设募集资金专项帐户，根据协议，公司1次或12个月内累计从专户中支取的金额超过1,000万元或募集资金总额5%的，专户银行应当及时以传真方式通知平安证券，同时提供专户的支出清单；专户银行按月（每月5日前）向公司出具真实、准确、完整的专户对账单，并以传真或E-MAIL方式抄送给平安证券。

## （三）本年度募集资金的实际使用情况

募集资金使用情况对照表

单位：人民币万元

募集资金总额		59,220.00		本年度投入募集资金总额		18,170.95				
报告期内变更用途的募集资金总额		0.00		已累计投入募集资金总额		18,170.95				
变更用途的募集资金总额比例		0.00%								
累计变更用途的募集资金总额比例										
说明：公司应以股东大会审议通过变更募集资金投向议案的日期作为变更时点										
承诺投资项目和超募资金投向	是否已变更项目（含部分变更）	募集资金承诺投资总额	调整后投资总额（1）	本年度投入金额	截至期末累计投入金额（2）	截至期末投资进度（%）（3）=（2）/（1）	项目达到预定可使用状态日期	本年度实现的效益	是否达到预计效益	项目可行性是否发生重大变化
承诺投资项目										
南通大型离心风机扩	否	8,125.40	8,125.40	7,137.22	7,137.22	87.84%	2011年03	0.00	不适	否



产建设项目							月01日		用	
南通高压离心鼓风机生产基地建设项目	否	5,814.70	5,814.70	5,032.89	5,032.89	86.55%	2011年01月01日	0.00	不适用	否
广西柳州大型离心风机生产基地建设项目	否	7,484.00	7,484.00	4,317.92	4,317.92	57.70%	2011年07月01日	0.00	不适用	否
研发中心建设项目	否	2,168.10	2,168.10	1,682.92	1,682.92	77.62%	2011年05月01日	0.00	不适用	否
承诺投资项目小计	-	23,592.20	23,592.20	18,170.95	18,170.95	-	-	0.00	-	-
超募资金投向										
归还银行贷款(如有)										
补充流动资金(如有)	否			6,000.00	6,000.00					
超募资金投向小计				6,000.00	6,000.00					
合计		23,592.20	23,592.20	24,170.95	24,170.95					
未达到计划进度或预计收益的情况和原因(分具体项目)	“南通高压离心鼓风机生产基地建设项目”已于2011年1月1日正式投产,各项技术性能指标达到或超过预计目标,“南通大型离心风机扩产建设项目”进入最后的整车联动试验阶段,预计2011年3月投产。									
项目可行性发生重大变化的情况说明	不适用									
超募资金的金额、用途及使用进展情况	公司超募资金共31,371.00万元,经2010年8月10日一届十一次董事会审议通过,使用6,000万元永久补充流动资金,目前,该部分资金已用于企业的生产经营;2011年1月12日一届十四次董事审议通过,使用6,000万元设立“江苏金通灵合同能源管理有限公司”,该项目自董事会通过之日起实施。									
募集资金投资项目实施地点变更情况	不适用									
募集资金投资项目实施方式调整情况	不适用									
募集资金投资项目先期投入及置换情况	为加快项目建设进度,满足公司扩大产能的需要,公司前期已自筹资金预先投入12,642.12万元用于“南通大型离心风机扩产建设项目”等四个项目。公司于2010年7月19日召开一届十次董事会,决定以相关项目的募集资金置换预先已投入资金,目前相关手续已办理完毕。									
用闲置募集资金暂时补充流动资金情况	不适用									
项目实施出现募集资金结余的金额及原因	不适用									
其他与主营业务相关的营运资金的使用情况	不适用									
尚未使用的募集资金用途及去向	存放于相关募集资金使用专户									
募集资金使用及披露中存在的问题或其他情况	不适用									

(四) 变更募集资金投资项目的资金使用情况

公司无变更募集资金投资项目的情况。

(五) 募集资金使用及披露中存在的问题

公司严格按照《公司法》、《证券法》、《深圳证券交易所创业板股票上市规则》、《深圳证券交易所创业板上市公司规范运作指引》以及中国证监会相关法律法规的要求和公司《募集资金管理办法》等规定使用募集资金，并及时、真实、准确、完整履行相关信息披露工作，不存在违规使用募集资金的情形。

(六) 报告期内，公司没有持有其他上市公司股权、参股商业银行、证券公司、保险公司、信托公司和期货公司等金融企业股权。

四、报告期内，公司无期末发行在外的可转换为股份的各种金融工具、以公允价值计量的负债。

#### 五、利润分配及资本公积金转增股本的预案

经南京立信永华会计师事务所审计，2010年母公司实现净利润为59,866,257.49元。根据《公司法》及本公司章程的有关规定，按2010年度母公司实现净利润额的10%提取法定盈余公积金5,986,625.75元，余下未分配利润额为53,879,631.74元。截至2010年12月31日，母公司可供股东分配的未分配利润累计为122,001,028.61元。

公司拟定，以截至2010年12月31日公司总股本83,600,000股为基数，每10股派发现金红利2元（含税），共分配现金股利16,720,000.00元（含税），其余未分配利润结转至下一年度；同时，利用资本公积金向全体股东按每10股转增15股的比例转增股本，合计转增股份总数125,400,000股，本次转增后公司资本公积金余额为442,551,742.97元。

本议案须提交2010年度股东大会审议通过。

## 第四节 重要事项

### 一、重大诉讼仲裁事项

报告期内，公司无重大诉讼仲裁事项。

### 二、破产相关事项

报告期内，公司未发生破产重组等相关事项。

### 三、收购及出售资产事项

报告期内，公司未发生收购及出售资产事项。

### 四、股权激励计划实施情况

报告期内，公司未实行股权激励计划。

### 五、重大关联交易事项

报告期内，公司未发生关联债权债务往来及与日常经营相关的重大关联交易事项。

### 六、重大担保

报告期内，公司未发生重大担保事项。

### 七、重大合同及其履行情况

报告期内，公司未发生重大合同事项。

### 八、委托理财

报告期内，公司未发生重大担保事项。

### 九、承诺事项及履行情况

#### （一）关于避免同业竞争的承诺

持有公司股份 5%以上（含 5%）的股东于 2009 年 7 月出具了《关于避免同业竞争的承

诺函》，承诺：自本承诺函出具之日起，将不以任何方式（包括但不限于单独经营、合资经营或拥有在其他公司或企业的股票或权益）从事与金通灵的业务有竞争或可能构成竞争的业务或活动。

## （二）关于股份锁定的承诺

1、控股股东季伟先生和季维东先生承诺：自公司股票上市之日起三十六个月内，不转让或者委托他人管理其本次发行前已持有的公司股份，也不由公司收购其持有的股份。

2、公司股东徐焕俊、赵蓉和季维佳承诺：自公司股票上市之日起三十六个月内，不转让或者委托他人管理其本次发行前已持有的公司股份，也不由公司收购其持有的股份。

3、公司股东上海盘龙投资管理有限公司承诺：自公司股票上市之日起十二个月内，不转让或委托他人管理其持有的公司股份，也不由公司收购其持有的股份。

4、除公司上述股东以外的其他 33 名发起人股东承诺：自公司股票上市之日起十二个月内，不转让或委托他人管理其持有的公司股份，也不由公司收购其持有的股份。

5、担任公司董事、监事、高级管理人员的股东所持股份除前述锁定期外，在其任职期间每年转让的股份不得超过其所持有公司股份总数的 25%；离职后 6 个月内，不转让其所持有的公司股份。

截至 2010 年 12 月 31 日，上述全体承诺人严格信守承诺，未出现违反上述承诺的情况。

## 十、聘任会计师事务所及支付报酬情况

经 2010 年 1 月 31 日公司 2009 年年度股东大会决定，续聘南京立信永华会计师事务所有限责任公司为公司审计机构，聘期一年，期满可续聘，2010 年度财务报告审计费用为人民币 50 万元。目前南京立信永华会计师事务所有限责任公司已连续 4 年为公司提供审计服务。

## 十一、受监管部门处罚、通报批评、公开谴责等情况

报告期内，公司及公司董事、监事、高级管理人员、公司控股股东、实际控制人未受到中国证监会的稽查、行政处罚、通报批评，也没有被其他行政管理部门处罚及证券交易所公开谴责的情况，公司董事、监事、高级管理人员、公司控股股东、实际控制人没有被依法采取司法强制措施的情形。

中国证监会及其派出机构没有对公司提出整改意见。



## 十二、证券投资情况

报告期内，公司未发生证券投资情况。

## 十三、违规对外担保情况

报告期内，公司未发生违规对外担保情况。

## 十四、大股东及其附属企业非经营性资金占用及清偿情况

报告期内，公司未发生大股东及其附属企业非经营性资金占用及清偿情况。

## 十五、其他重大事项

报告期内，公司无其他重大事项。

## 十六、报告期内公司重要信息披露情况索引

序号	公告内容	披露时间	披露媒体
1	中国证监会关于核准公司首次公开发行股票并在创业板上市的批复	2010-6-3	巨潮资讯网
2	首次公开发行股票并在创业板上市提示公告	2010-6-3	巨潮资讯网
3	首次公开发行股票并在创业板上市初步询价及推介公告	2010-6-3	巨潮资讯网
4	审计报告	2010-6-3	巨潮资讯网
5	审核报告	2010-6-3	巨潮资讯网
6	平安证券有限责任公司关于公司首次公开发行股票发行保荐书	2010-6-3	巨潮资讯网
7	内部控制鉴证报告	2010-6-3	巨潮资讯网
8	控股股东、实际控制人对招股说明书的确认意见	2010-6-3	巨潮资讯网
9	关于公司首次公开发行股票发行保荐工作报告	2010-6-3	巨潮资讯网
10	关于公司设立以来股本演变情况的说明及其董事、监事、高级管理人员的确认意见	2010-6-3	巨潮资讯网
11	公司章程（修订草案）	2010-6-3	巨潮资讯网
12	第一届董事会第七次会议决议	2010-6-3	巨潮资讯网
13	北京市天银律师事务所关于公司首次公开发行 A 股股票并在创业板上市的律师工作报告	2010-6-3	巨潮资讯网
14	北京市天银律师事务所关于公司首次公开发行 A 股股票并在创业板上市的法律意见书	2010-6-3	巨潮资讯网
15	北京市天银律师事务所关于公司首次公开发行 A 股股票并在创业板上市的补充法律意见书（一）	2010-6-3	巨潮资讯网
16	北京市天银律师事务所关于公司首次公开发行 A 股股票并在创业板上市的补充法律意见书（三）	2010-6-3	巨潮资讯网





17	北京市天银律师事务所关于公司首次公开发行 A 股股票并在创业板上市的补充法律意见书（二）	2010-6-3	巨潮资讯网
18	2009 年度第一次临时股东大会决议	2010-6-3	巨潮资讯网
19	首次公开发行股票并在创业板上市招股意向书	2010-6-3	巨潮资讯网
20	首次公开发行 A 股并在创业板上市网上路演公告	2010-6-9	巨潮资讯网
21	首次公开发行股票并在创业板上市投资风险特别公告	2010-6-10	巨潮资讯网
22	首次公开发行股票并在创业板上市发行公告	2010-6-10	巨潮资讯网
23	首次公开发行股票并在创业板上市招股说明书	2010-6-10	巨潮资讯网
24	首次公开发行 A 股并在创业板上市网下配售结果公告	2010-6-18	巨潮资讯网
25	首次公开发行 A 股并在创业板上市网上定价发行申购情况及中签率公告	2010-6-18	巨潮资讯网
26	首次公开发行 A 股并在创业板上市网上定价发行摇号中签结果公告	2010-6-21	巨潮资讯网
27	公司章程（2010 年 6 月）	2010-6-24	巨潮资讯网
28	北京市天银律师事务所关于公司首次公开发行股票于深圳证券交易所创业板上市的法律意见书	2010-6-24	巨潮资讯网
29	首次公开发行股票并在创业板上市公告书提示性公告	2010-6-24	巨潮资讯网
30	首次公开发行股票并在创业板上市公告书	2010-6-24	巨潮资讯网
31	平安证券有限责任公司关于公司股票上市保荐书	2010-6-24	巨潮资讯网
32	2009 年度第一次临时股东大会决议	2010-6-24	巨潮资讯网
33	关于签订募集资金三方监管协议的公告	2010-7-1	巨潮资讯网
34	一届九次董事会会议决议公告	2010-7-1	巨潮资讯网
35	2010 年中期业绩快报	2010-7-21	巨潮资讯网
36	一届五次监事会会议决议公告	2010-7-22	巨潮资讯网
37	一届十次董事会会议决议公告	2010-7-22	巨潮资讯网
38	平安证券有限责任公司关于公司使用募集资金置换预先投入募集资金投资项目的自筹资金的意见	2010-7-22	巨潮资讯网
39	鉴证报告	2010-7-22	巨潮资讯网
40	关于使用募集资金置换预先投入募集资金投资项目自筹资金的公告	2010-7-22	巨潮资讯网
41	独立董事关于使用募集资金置换预先投入募集资金投资项目的自筹资金的独立意见	2010-7-22	巨潮资讯网
42	关于注册资本完成工商变更的公告	2010-8-4	巨潮资讯网
43	一届十一次董事会会议决议公告	2010-8-12	巨潮资讯网
44	一届六次监事会会议决议公告	2010-8-12	巨潮资讯网
45	为控股子公司提供担保的公告	2010-8-12	巨潮资讯网
46	平安证券有限责任公司关于公司第一届董事会第十一次会议相关议案的核查意见	2010-8-12	巨潮资讯网
47	平安证券有限责任公司关于公司 2010 年半年度跟踪报告	2010-8-12	巨潮资讯网
48	关于使用部分超募资金永久补充流动资金的公告	2010-8-12	巨潮资讯网
49	独立董事关于使用部分超募资金永久补充流动资金的独立意见的公告	2010-8-12	巨潮资讯网
50	2010 年半年度报告摘要	2010-8-12	巨潮资讯网
51	2010 年半年度报告	2010-8-12	巨潮资讯网
52	关于网下配售股票上市流通的提示性公告	2010-9-20	巨潮资讯网



53	突发事件危机处理应急制度（2010年9月）	2010-9-28	巨潮资讯网
54	对外信息报送及使用管理制度（2010年9月）	2010-9-28	巨潮资讯网
55	投资者关系管理制度（2010年9月）	2010-9-28	巨潮资讯网
56	内幕信息知情人登记备案制度（2010年9月）	2010-9-28	巨潮资讯网
57	一届十二次董事会决议公告	2010-9-28	巨潮资讯网
58	2010年第三季度报告正文	2010-10-28	巨潮资讯网
59	2010年第三季度报告全文	2010-10-28	巨潮资讯网
60	关于超募资金使用相关事项的公告	2010-12-18	巨潮资讯网

## 第五节 股本变动及股东情况

### 一、股份变动情况

#### (一) 股份变动情况表

单位：股

	本次变动前		本次变动增减(+, -)					本次变动后	
	数量	比例	发行新股	送股	公积金转股	其他	小计	数量	比例
一、有限售条件股份	62,600,000	100%						62,600,000	74.88%
1、国家持股									
2、国有法人持股									
3、其他内资持股	62,600,000	100%						62,600,000	74.88%
其中：境内非国有法人持股	2,600,000	4.15%						2,600,000	3.11%
境内自然人持股	60,000,000	95.85%						60,000,000	71.77%
4、外资持股									
其中：境外法人持股									
境外自然人持股									
5、高管股份									
二、无限售条件股份			21,000,000				21,000,000	21,000,000	25.12%
1、人民币普通股			21,000,000				21,000,000	21,000,000	25.12%
2、境内上市的外资股									
3、境外上市的外资股									
4、其他									
<b>三、股份总数</b>	<b>62,600,000</b>	<b>100%</b>	<b>21,000,000</b>				<b>21,000,000</b>	<b>83,600,000</b>	<b>100%</b>

#### (二) 限售股份变动情况表

单位：股

股东名称	年初限售股数	本期解除限售股数	本期增加限售股数	期末限售股数	限售原因	解除限售日期
季伟	0	0	18,480,000	18,480,000	首发承诺	2013-06-25
季维东	0	0	18,480,000	18,480,000	首发承诺	2013-06-25
徐焕俊	0	0	3,600,000	3,600,000	首发承诺	2013-06-25
上海盘龙投资管理有限公司	0	0	2,600,000	2,600,000	首发承诺	2011-06-25
季维佳	0	0	144,000	144,000	首发承诺	2013-06-25



赵蓉	0	0	96,000	96,000	首发承诺	2013-06-25
欧阳能等33名自然人	0	0	19,200,000	19,200,000	首发承诺	2011-06-25
网下配售股份	0	0	0	0	-	-
合计	0	0	62,600,000	62,600,000	—	—

## 二、证券发行和上市情况

经中国证券监督管理委员会“证监许可[2010]756号”核准，本公司首次公开发行人民币普通股（A股）股票2,100万股，本次发行采用网下向股票配售对象询价配售与网上向社会公众投资者定价发行相结合的方式，其中，网下配售420万股，网上定价发行1,680万股，发行价格为28.20元/股。

经深圳证券交易所《关于江苏金通灵风机股份有限公司人民币普通股股票在创业板上市的通知》（深证上[2010]205号）同意，本公司发行的人民币普通股股票在深圳证券交易所创业板上市，股票简称“金通灵”，股票代码“300091”；其中本次公开发行中网下配售420万股股票于2010年9月25日起上市交易，网上定价发行的1,680万股股票于2010年6月25日起上市交易。

本次发行募集资金总额59,220.00万元，扣除发行费用4,256.80万元，实际募集资金净额为54,963.20万元。以上募集资金已由南京立信永华会计师事务所有限公司于2010年6月21日出具的宁信会验字[2010]0026号《验资报告》验证确认。

## 三、前10名股东、前10名无限售流通股股东持股情况表

单位：股

股东总数		3,508			
前10名股东持股情况					
股东名称	股东性质	持股比例	持股总数	持有有现售条件股份数量	质押或冻结的股份数量
季伟	境内自然人	22.11%	18,480,000	18,480,000	-
季维东	境内自然人	22.11%	18,480,000	18,480,000	-
徐焕俊	境内自然人	4.31%	3,600,000	3,600,000	-
陆锦林	境内自然人	3.59%	3,000,000	3,000,000	-
曹鸿山	境内自然人	3.59%	3,000,000	3,000,000	-
孙勇军	境内自然人	3.59%	3,000,000	3,000,000	-
欧阳能	境内自然人	3.59%	3,000,000	3,000,000	-
上海盘龙投资管理有限公司	境内一般法人	3.11%	2,600,000	2,600,000	-
华夏成长证券投资基金	境内一般法人	2.17%	1,814,927	-	-
交通银行一易方	境内一般法人	1.79%	1,500,000	-	-



达科讯股票型证券投资基金				
前十名无限售条件股东持股情况				
股东名称		持有无限售条件股份数量		股份种类
华夏成长证券投资基金		1,814,927		人民币普通股
交通银行一易方达科讯股票型证券投资基金		1,500,000		人民币普通股
中国工商银行一广发聚富开放式证券投资基金		968,435		人民币普通股
中信证券一中信一中信证券稳健回报集合资产管理计划		818,438		人民币普通股
中信证券一中信一中信理财2号集合资产管理计划		811,427		人民币普通股
东方证券股份有限公司		652,340		人民币普通股
东证资管一工行一东方红6号集合资产管理计划		606,632		人民币普通股
中信证券-中行-中信证券聚宝盆优选成长子集合资产管理计划		496,943		人民币普通股
施慧明		474,430		人民币普通股
银河证券一建行一银河北极星1号集合资产管理计划		463,000		人民币普通股
上述股东关联关系或一致行动的说明		发行人股东季伟、季维东系兄弟关系，且为一致行动人，季伟、季维东徐焕俊系舅甥关系；公司未知前十名无限售股东之间是否存在关联关系，也未知是否属于一致行动人。		

#### 四、控股股东及实际控制人情况介绍

##### (一) 控股股东及实际控制人具体情况介绍

公司控股股东和实际控制人为季伟先生和季维东先生，季伟先生与季维东先生为兄弟关系。发行前，季伟先生持有本公司 29.52% 的股份，季维东先生持有本公司 29.52% 的股份，合计持有公司 59.04% 的股份，对本公司经营决策实施重大影响。2008 年 6 月 18 日，上述二人签署协议，约定“双方在股份公司股东大会和董事会行使表决权时采取一致行动”，进一步确定了双方对公司的实际控制人地位。

季伟先生和季维东先生简历详见本年报“第六节 董事、监事、高级管理人员和员工情况”之“一、(二) 现任董事、监事、高级管理人员最近 5 年的主要工作经历及兼职情况”。

##### (二) 公司与实际控制人之间的产权及控制关系的方框图

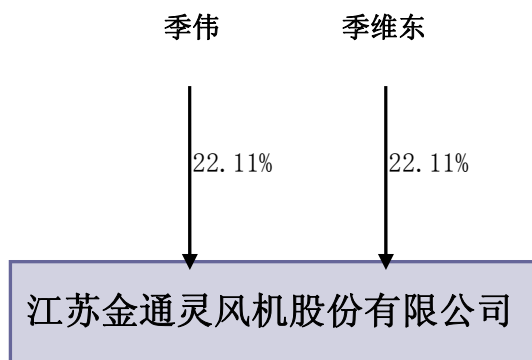



## 第六节 董事、监事、高级管理人员和员工情况

### 一、董事、监事和高级管理人员的情况

#### (一) 董事、监事和高级管理人员持股变动及报酬情况

单位：股

姓名	职务	性别	年龄	任期起始日期	任期终止日期	年初持股数	年末持股数	变动原因	报酬总额(万元)	是否在股东单位或其他关联单位领取薪酬
季伟	董事长兼总经理	男	47	2008.6	2011.5	18,480,000	18,480,000	-	18	否
徐焕俊	副董事长兼常务副总经理	男	58	2008.6	2011.5	3,600,000	3,600,000	-	15	否
季维东	董事、总经理助理	男	40	2008.6	2011.5	18,480,000	18,480,000	-	10	否
曹萍	董事、总工程师	女	50	2008.6	2011.5	174,000	174,000	-	12	否
钱业银	董事	男	46	2008.11	2011.5	-	-	-	-	否
许崇正	独立董事	男	59	2008.6	2011.5	-	-	-	5	否
刘晓红	独立董事	女	46	2008.11	2011.5	-	-	-	5	否
刘爱莲	独立董事	女	60	2008.11	2011.5	-	-	-	5	否
陈议	独立董事	男	47	2008.11	2011.5	-	-	-	5	否
欧阳能	监事会主席	男	57	2008.6	2011.5	3,000,000	3,000,000	-	-	否
曹鸿山	监事会副主席	男	62	2008.6	2011.5	3,000,000	3,000,000	-	-	否
顾月萍	监事	女	46	2008.6	2011.5	174,000	174,000	-	10	否
杜红宇	职工监事	女	47	2008.6	2011.5	-	-	-	3.2	否
环跃	职工监事	男	37	2008.6	2011.5	-	-	-	5	否
沈国新	副总经理	男	43	2008.6	2011.5	174,000	174,000	-	12	否
李凤德	副总经理	男	48	2008.6	2011.5	174,000	174,000	-	10	否
何杰	副总经理、董事会秘书	男	42	2008.6	2011.5	-	-	-	10	否
陆志成	财务总监	男	57	2008.7	2011.5	96,000	96,000	-	10	否



徐国华	总经理助理	男	37	2009.1	2011.5	96,000	96,000	-	10	否
合计						47,448,000	47,448,000	-	145.2	

注：报告期内，公司未实行股权激励计划。

## （二）现任董事、监事、高级管理人员最近5年的主要工作经历及兼职情况

### 1、董事会成员

季伟，男，中国国籍，无永久境外居留权，1964年1月出生，大专文化，高级经济师。历任南通皮件厂销售员，唐闸五金综合商店总经理，如皋通用机械厂副总经理（主要承包人之一），江苏金通灵风机有限公司销售中心总经理，江苏金通灵风机有限公司董事长兼总经理。现任本公司董事长兼总经理。

徐焕俊，男，中国国籍，无永久境外居留权，1953年7月出生，大专学历，高级经济师，中共党员。历任陆军第二十八军炮兵团营长，南京军区舟桥旅正营职参谋，南通港口实业发展有限公司物资供应科科长，江苏金通灵董事兼常务副总经理。2008年6月起任本公司副董事长兼常务副总经理。

季维东，男，中国国籍，无永久境外居住权，1971年12月出生，大专文化，历任南通港务局行政卫生处员工，唐闸五金综合商店副总经理，如皋通用机械厂总经理助理，南通通灵电机厂生产部副经理、销售公司总经理助理，江苏金通灵风机有限公司董事、总经理助理兼供管部部长。现任本公司董事兼总经理助理。

曹萍，女，中国国籍，无永久境外居住权，1961年8月出生，大学文化，高级工程师。历任南通航海仪表有限公司工程师，江苏金通灵工程师、检验科科长、技术中心主任、副总经理、总工程师。2008年6月起任本公司董事、总工程师。

钱业银，男，中国国籍，无永久境外居住权，1965年8月出生，中共党员，大学本科学历。历任安徽巢东水泥股份有限公司东关厂办公室秘书、车间副主任、销售公司副总经理、公司董事会秘书、副总经理；苏州工业园区新海宜电信发展股份有限公司副总经理兼董事会秘书。现任上海恒锐创业投资有限公司总经理、上海盘龙投资管理有限公司董事长、厦门新福源工贸有限公司董事长、苏州禾盛新型材料股份有限公司董事、苏州东山精密制造股份有限公司董事。2008年11月起任本公司董事。

许崇正，男，中国国籍，无永久境外居留权，1952年10月出生，经济学博士后、博士生导师，国家“863”项目首席专家。历任安徽省委党校经济管理教研室讲师、副教授，安徽

大学经济学院院长兼金融系主任，南京师范大学金融系主任。现任南京师范大学校长助理、江苏省工商联副主席，长江精工钢结构（集团）股份有限公司独立董事、黄山金马股份有限公司独立董事。2008年6月起任本公司独立董事。

刘晓红，女，中国国籍，无永久境外居留权，1965年2月出生，中共党员，教授，法学博士，博士研究生导师。历任华东政法学院国际法系副主任，现任华东政法大学国际交流处处长兼国际文化交流学院院长，兼任中国国际私法学会常务理事，上海市经委重要产业损害调查专家组成员，上海国际比较教育专业委员会副会长，中国国际经济贸易仲裁委员会仲裁员，上海仲裁委员会仲裁员，上海-罗纳·阿尔卑斯国际调解中心调解员。2008年11月起任本公司独立董事。

刘爱莲，女，中国国籍，无永久境外居留权，1951年出生，研究生学历，高级会计师、注册会计师。历任南京市国有资产管理局副局长，熊猫电子集团有限公司副总裁兼总会计师。现任江苏省总会计师协会副会长，南京市总会计师协会副会长兼秘书长，南京金陵药业股份有限公司独立董事，南京熊猫电子股份有限公司董事。2008年11月起任本公司独立董事。

陈 议，男，中国国籍，无永久境外居留权，1964年8月出生，中国社会科学院法学院民法研究生。历任南京珠江律师事务所律师，江苏金长城律师事务所律师、合伙人，现任江苏长三角律师事务所主任、合伙人。江苏省司法厅直属律师事务所“优秀律师”。曾先后在检察院、律师事务所从事法律工作，为多家国有企业、外商投资企业、民营企业提供法律顾问服务。2008年11月起任本公司独立董事。

## 2、监事会成员

欧阳能，男，中国国籍，无永久境外居留权，1954年4月出生，大学学历，高级工程师，中共党员。历任江苏省暖通空调科技情报网办公室主任，江苏省建设科技研究所副主任，江苏金通灵董事。现任江苏省建设科技发展中心高级工程师。2008年6月起任本公司监事会主席。

曹鸿山，男，中国国籍，无永久境外居留权，1949年3月出生，大专学历，中共党员。历任南通市钟秀街道百花村委会会计、民兵营长，江苏金通灵董事、监事会主席，南通市钟秀街道百花社区党委副书记兼百花实业公司副董事长。现任南通市钟秀街道百花社区居委会党总支副书记兼百花实业公司总经理。2008年6月起任本公司监事会副主席。

顾月萍，女，中国国籍，无永久境外居留权，1965年2月出生，大学学历，中共党员。

历任南通色织三厂技术测定班长、厂党总支办公室组织员，江苏金通灵办公室主任、人力资源部部长、党支部副书记、工会主席、监事。现任本公司工会主席兼人力资源部部长。2008年6月起任本公司监事。

杜红宇，女，中国国籍，无永久境外居留权，1964年1月出生，大专学历，会计师。历任山东省胜利油田副食品公司会计，江苏徐州中原公司会计，南通市第二机床厂会计、江苏金通灵财务部管理科科长，工会副主席。现任本公司工会副主席。2008年6月起任本公司职工代表监事。

环跃，男，中国国籍，无永久境外居留权，1974年11月出生，高中学历。历任南通通灵电机厂技术工人、销售员、江苏金通灵销售中心总经理助理。现任本公司销售中心总经理助理。2008年6月起任公司职工代表监事。

### 3、高级管理人员

季伟，总经理，见董事简历。

徐焕俊，副总经理，见董事简历。

沈国新，副总经理，男，中国国籍，无永久境外居留权，1968年9月出生，大专文化，高级经营师。历任南通市标准件二厂技术员，江苏金通灵车间主任、生产部经理，销售中心副总经理、常务副总经理，公司副总裁兼销售中心总经理。现任本公司副总经理兼营销中心总经理。

李凤德，副总经理，男，中国国籍，无永久境外居留权，1953年12月出生，大专文化，中级技术职称，中共党员。历任南通棉花加工机械厂钳工，中国人民解放军某部指挥连雷达站士兵，唐闸棉机厂车间主任、质检科长、厂长，南通棉机铸造中心厂长，南通电梯厂厂长，南通市港闸区幸福乡对外经济委员会副主任，江苏金通灵副总经理。现任本公司副总经理。

曹萍，总工程师，见董事简历。

季维东，总经理助理，见董事简历。

徐国华，总经理助理，男，中国国籍，无永久境外居留权，1974年1月出生，大专学历。历任通灵电机厂产品质量总检员，金通灵空调电机分厂副厂长、厂长，南通金通灵质管部副部长、部长，江苏金通灵制造中心品质处长、生产处长、总经理助理、副总经理、常务副总经理。现任本公司总经理助理。

何杰，董事会秘书，男，中国国籍，无永久境外居留权，1969年3月出生，硕士，经济师，中共党员。历任安徽省黄山风景区管理委员会团委副书记，黄山旅游发展股份有限公

司董事会办公室主任、董事会秘书、执行董事，上海海欣集团股份有限公司战略管理办公室副主任。现任本公司副总经理、董事会秘书。

陆志成，财务总监，男，中国国籍，无永久境外居留权，1954年5月出生，大专文化，高级会计师，南通市会计学会理事。历任南通市建筑安装工程总公司出纳、总账会计、一分公司财务负责人，南通益兴房地产开发公司财务总监，江苏金通灵财务部部长，股份公司财务部部长。2008年7月起任本公司财务总监。

### （三）董事、监事和高级管理人员年度报酬的决策程序及确定依据

公司董事、监事的津贴由薪酬与考核委员会提出，经董事会、监事会批准后，提交股东大会审议通过后实施。高级管理人员的绩效考核方案由董事会批准后实施，主要参考公司的经营业绩和个人绩效。

## 二、核心技术团队或关键技术人员变动情况（非董事、监事、高级管理人员）

报告期内，公司核心技术团队或关键技术人员没有变动。

## 三、公司员工情况

截至2010年12月31日，本公司员工总人数（包括子公司）为1053人，母公司员工人数772人，公司员工的专业结构、受教育程度及年龄分布列表如下：

### （一）按岗位结构划分

员工专业分工	母公司		母公司与子公司合计	
	人数(人)	占比(%)	人数(人)	占比(%)
技术及研发人员	134	17.4	144	13.7
生产人员	390	50.5	612	58.1
销售人员	134	17.4	134	12.7
管理人员	79	10.2	121	11.5
后勤人员	35	4.5	42	4
<b>合计</b>	<b>772</b>	<b>100</b>	<b>1053</b>	<b>100</b>

### （二）按学历划分

员工受教育程度	母公司		母公司与子公司合计	
	人数(人)	占比(%)	人数(人)	占比(%)
硕士及以上	11	1.4	11	1
本科	146	18.9	151	14.3
大专及以下	615	79.7	891	84.7

合 计	772	100	1053	100
-----	-----	-----	------	-----

(三) 按年龄划分

员工年龄分布	母公司		母公司与子公司合计	
	人数(人)	占比(%)	人数(人)	占比(%)
35岁以下	400	51.8	524	49.7
35—50岁	333	43.1	427	40.6
50岁以上	39	5.1	102	9.7
合 计	772	100	1053	100

(四) 没有需要公司承担费用的离退休职工



## 第七节 公司治理结构

### 一、公司治理情况

报告期内，公司严格按照《公司法》、《证券法》、《上市公司治理准则》、《深圳证券交易所创业板股票上市规则》、《深圳证券交易所创业板上市公司规范运作指引》、《公司章程》和中国证监会有关法律法规等的要求，不断完善公司的法人治理结构，建立健全公司内部管理和控制制度，持续深入开展公司治理活动，促进了公司规范运作，提高了公司治理水平。

截至报告期末，公司内部各职能机构依法运作，未出现违法、违规现象，能够切实履行应尽的职责和义务，公司治理的实际状况符合《上市公司治理准则》和《深圳证券交易所创业板上市公司规范运作指引》的要求。

#### （一）关于股东与股东大会

公司严格按照《上市公司股东大会规则》、《公司章程》、公司《股东大会议事规则》等相关文件的规定和要求，召集、召开股东大会，确保全体股东享有平等权利，充分行使股东权力。报告期内的股东大会由公司董事会召集，召集、召开程序合法，审议议案按照相应的权限审批后提交股东大会审议，不存在越权审批的现象，也不存在先实施后审议的情况。

#### （二）关于公司与控股股东

公司拥有独立完整的业务、人员、资产、财务和机构，董事会、监事会和内部审计机构根据其议事规则及公司制度独立运作。公司控股股东严格规范自己的行为，未出现超越股东大会直接或间接干预公司的决策和经营活动。

#### （三）关于董事与董事会

公司董事会设董事9名，其中独立董事4名，董事会的人数及人员构成符合法律、法规和《公司章程》的要求。公司全体董事能够依据《董事会议事规则》、《独立董事工作制度》、《深圳证券交易所创业板上市公司规范运作指引》等相关规定开展工作、履行职责，认真出席公司董事会会议，积极参加相关岗位培训，熟悉相关法律法规。

#### （四）关于监事与监事会

公司监事会设监事 5 名，其中职工监事 2 人，人数和人员构成符合法律、法规和《公司章程》的规定与要求；监事会会议的召集、召开程序，完全按照《监事会议事规则》的要求履行，并按照拟定的会议议程进行。公司监事能够认真履行自己的职责，本着对公司和全体股东负责的精神，依法、独立对公司财务以及公司董事、经理和其他高级管理人员履行职责的合法性、合规性进行监督。

#### **（五）关于绩效评价与激励约束机制**

公司董事会下设的薪酬与考核委员会负责对公司的董事、监事、高管进行绩效考核，且已逐步完善和建立公正、透明的绩效评价标准和激励约束机制。《公司章程》明确规定了高级管理人员的履职行为、权限和职责，高级管理人员的聘任公开、透明，符合法律、法规的规定，现有的考核及激励约束机制符合公司的发展现状。

#### **（六）关于信息披露与透明度**

公司严格按照有关法律法规以及《信息披露管理制度》、《投资者关系管理制度》等的要求，真实、准确、及时、公平、完整地披露有关信息；指定公司董事会秘书负责信息披露工作，协调公司与投资者的关系，接待股东来访，回答投资者咨询，向投资者提供公司已披露的资料；指定《证券时报》、《上海证券报》和巨潮网（www.cninfo.com.cn）为公司信息披露的指定报纸和网站，确保公司所有股东能够以平等的机会获得信息。

#### **（七）关于相关利益者**

公司充分尊重和维护相关利益者的合法权益，实现股东、员工、社会等各方利益的协调平衡，共同推动公司持续、健康的发展。

## **二、独立董事履职情况**

### **（一）独立董事参加董事会的出席情况**

报告期内，独立董事根据《公司章程》及《独立董事工作制度》的要求，恪尽职守，切实维护公司的整体利益及中小股东的合法权益，认真履行了作为董事的忠实诚信、勤勉尽职的义务，按时出席了报告期内公司召开的各次股东大会及董事会会议，对各项议案进行了审慎表决，对需要独立董事发表独立意见的事项，均能审慎地发表意见，切实发挥了独立董事作用。报告期内，独立董事参加董事会的出席情况表如下：

姓名	职务	应出席次数	现场出席会议次数	以通讯方式参加会议次数	委托出席次数	缺席次数	是否连续两次未亲自出席会议
许崇正	独立董事	6	5	1	0	0	否
刘晓红	独立董事	6	5	1	0	0	否
刘爱莲	独立董事	6	5	1	0	0	否
陈议	独立董事	6	5	1	0	0	否

## （二）独立董事对公司有关事项提出异议的情况

许崇正、刘晓红、刘爱莲、陈议等四位独立董事自接受聘任以来，认真履行其独立董事的职责，详细审阅了历次董事会的相关议案，报告期内，公司独立董事未对公司董事会审议的各项议案及其他相关事项提出异议。

## 三、公司股东大会召开情况

报告期内，公司共召开了1次股东大会。会议的召集、召开与表决程序符合《公司法》、《公司章程》、《股东大会议事规则》等法律、法规及规范性文件的规定，具体情况如下：

### （一）年度股东大会情况

2010年1月31日，公司召开2009年年度股东大会，公司董事、监事、高级管理人员全体出席了本次大会。大会由公司董事长季伟先生主持，经出席会议股东所持股份数的100%审议通过了《关于江苏金通灵风机股份有限公司2009年度董事会工作报告的议案》、《关于江苏金通灵风机股份有限公司2009年度监事会工作报告的议案》、《关于江苏金通灵风机股份有限公司2009年度财务决算报告的议案》、《关于江苏金通灵风机股份有限公司2009年度利润分配方案的议案》、《关于续聘会计师事务所的议案》、《关于江苏金通灵风机股份有限公司2010年度董事、监事薪酬的议案》。

### （二）临时股东大会情况

报告期内，公司未召开临时股东大会。

## 四、董事会召开情况

报告期内，公司共召开了6次董事会。公司董事会严格遵守《公司法》、《公司章程》、《董事会议事规则》中的有关规定，对公司的相关事项做出了决策，程序规范，具体情况如下：

序号	会议名称	召开时间
1	第一届董事会第八次会议	2010年1月11日
2	第一届董事会第九次会议	2010年6月30日
3	第一届董事会第十次会议	2010年7月19日
4	第一届董事会第十一次会议	2010年8月10日
5	第一届董事会第十二次会议	2010年9月25日
6	第一届董事会第十三次会议	2010年7月19日

### （一）第一届董事会第八次会议

2010年1月11日，公司召开第一届董事会第八次会议，应到董事9人，实到董事9人，全体监事及部分高级管理人员列席了本次会议，会议的召开符合《公司法》和《公司章程》的规定。会议由公司董事长季伟先生主持，经逐项表决，审议通过《关于江苏金通灵风机股份有限公司2009年度总经理工作报告的议案》、《关于江苏金通灵风机股份有限公司2009年度董事会工作报告的议案》、《关于江苏金通灵风机股份有限公司2009年度财务决算报告的议案》、《关于江苏金通灵风机股份有限公司2009年度利润分配预案的议案》、《关于续聘会计师事务所的议案》、《关于江苏金通灵风机股份有限公司2010年度董事、监事、高级管理人员薪酬的议案》、《董事会审计委员会关于2009年度公司审计情况的独立意见的议案》和《关于召开江苏金通灵风机股份有限公司2009年年度股东大会的议案》。

### （二）第一届董事会第九次会议

2010年6月30日，公司以通讯方式召开第一届董事会第九次会议，应参加董事9人，实际参加董事9人，会议的召开符合《公司法》和《公司章程》的规定。会议由公司董事长季伟先生主持，经逐项表决，审议通过《关于设立募集资金专项账户的议案》和《关于签订募集资金三方监管协议的议案》。

### （三）第一届董事会第十次会议

2010年7月19日，公司召开第一届董事会第十次会议，应到董事9人，实到董事9人，会议的召开符合《公司法》和《公司章程》的规定。会议由公司董事长季伟先生主持，经逐

项表决，审议通过《关于江苏金通灵风机股份有限公司使用募集资金置换预先投入募集资金投资项目的自筹资金的议案》。

#### **（四）第一届董事会第十一次会议**

2010年8月10日，公司召开第一届董事会第十一次会议，应到董事9人，实到董事9人，全体监事及部分高级管理人员列席了本次会议，会议的召开符合《公司法》和《公司章程》的规定。会议由公司董事长季伟先生主持，经逐项表决，审议通过《关于江苏金通灵风机股份有限公司2010年半年度报告及摘要的议案》、《关于江苏金通灵风机股份有限公司使用部分超募资金永久补充流动资金的议案》、《关于江苏金通灵风机股份有限公司调整银团贷款授信额度的议案》、《关于公司为控股子公司南通新世利物资贸易有限公司提供贷款担保的议案》、《关于提名何杰先生担任江苏金通灵风机股份有限公司副总经理的议案》和《关于提名王庆红女士担任江苏金通灵风机股份有限公司证券事务代表的议案》。

#### **（五）第一届董事会第十二次会议**

2010年9月25日，公司召开第一届董事会第十二次会议，应到董事9人，实到董事9人，会议的召开符合《公司法》和《公司章程》的规定。会议由公司董事长季伟先生主持，经逐项表决，审议通过《关于设立金通灵意泰高效离心空气压缩机科技研发有限公司的议案》、《关于建造公司办公楼的议案》、《关于制定〈内幕信息知情人登记备案制度〉的议案》、《关于制定〈投资者关系管理制度〉的议案》、《关于制定〈对外信息报送及使用管理制度〉的议案》、《关于制定〈突发事件危机处理应急制度〉的议案》。

#### **（六）第一届董事会第十三次会议**

2010年7月19日，公司召开第一届董事会第十三次会议，应到董事9人，实到董事9人，会议的召开符合《公司法》和《公司章程》的规定。会议由公司董事长季伟先生主持，经逐项表决，审议通过《关于江苏金通灵风机股份有限公司2010年三季度报告的议案》。

### **五、董事会下设委员会工作情况**

公司董事会下设战略委员会、提名委员会、审计委员会、薪酬与考核委员会四个专门委员会，委员全部由董事组成。报告期内，各专门委员会依据公司董事会所制定的《董事会专业委员会工作制度》的职权范围运作，就专业性事项进行研究，提出意见及建议，供董事会

决策参考。

### （一）审计委员会的履职情况

审计委员会由 2 名独立董事和 1 名董事组成，并由独立董事担任召集人，且召集人为高级会计师、注册会计师。

报告期内，审计委员会严格监督公司内部审计制度的实施，定期审议公司的财务报告，共召开四次会议，审议内部审计部门提交的工作计划和报告的具体情况，并定期向董事会报告；对与财务报告和信息披露事务相关的内部控制制度的建立和实施情况出具的审核意见；与财务部、会计师事务所沟通，确定了公司 2010 年度财务报告审计工作计划日程安排。

在年审会计师事务所进场前，审计委员会认真审阅了公司出具的 2010 年度财务报表，认为：

1、公司财务报表依照公司会计政策编制、会计政策运用恰当，会计估计合理，符合新企业会计准则及财政部发布的有关规定要求；

2、公司财务报表纳入合并范围的单位和报表内容完整，报表合并基础准确；

3、公司财务报表客观、真实地反映了公司的财务状况，未发现有重大偏差或重大遗漏的情况。

审计委员会同意以此财务报表提交年审会计师事务所开展审计工作。

在年审会计师事务所进场前、后加强了与年审注册会计师的沟通，并督促其按计划进行安排审计工作。2011 年 2 月 23 日，审计委员会审阅了会计师事务所出具审计意见的公司 2010 年度财务会计报告，认为：

1、公司在审计前编制的财务报表与审计后的财务报告不存在重大差异；

2、经审计的公司财务报表符合新企业会计准则的相关规定，能够如实地反映企业的财务状况、经营成果及现金流量情况。

审计委员会同意南京立信永华会计师事务所对公司 2010 年度财务报表出具的审计意见，并提交董事会审议。

同时，审计委员会还向公司董事会提交了 2011 年度续聘会计师事务所的提议，提议在 2011 年度续聘任南京立信永华会计师事务所有限公司作为公司的审计机构。

### （二）薪酬与考核委员会的履职情况

公司薪酬与考核委员会由 3 名成员组成，其中 2 名为独立董事，并由独立董事担任召集



人。报告期内，薪酬与考核委员会不断完善和制定公司对董事、监事、高级管理人员的薪酬制度，努力做到对董事、监事、高级管理人员的薪酬考核与公司的经营业绩和个人绩效相结合，对制定的薪酬与考核制度，督促公司董事、监事、高级管理人员认真执行，推进了公司建立与现代企业制度相适应的激励、约束机制，有效地调动了高管人员的积极性和创造性，提高了企业经营管理水平，促进了企业效益的增长。

报告期内，公司未实施股权激励计划。

### **（三）战略委员会的履职情况**

战略委员会由2名董事和1名独立董事组成，报告期内，3名成员均认真履行了相关工作职责，对公司内外部发展环境的变化进行充分的了解和研究，对公司中长期战略规划、重大投资等事项进行研究，并就相关议题提请董事会审议。

### **（四）提名委员会的履职情况**

提名委员会由3名成员组成，其中2名为独立董事，报告期内，勤勉尽责地履行职责，持续研究与关注高级管理人员选拔制度，认真审核与评价公司高级管理人员候选人。

## **六、公司的独立性**

报告期内，公司严格按照《公司法》、《证券法》等有关法律、法规和《公司章程》的要求规范运作，建立健全各项管理制度，在业务、人员、资产、财务、机构方面均独立于控股股东，具有独立完整的业务体系和面向市场运营的能力，完全独立运作、自主经营，独立承担责任和风险。

### **（一）业务独立性**

公司业务独立于控股股东及其下属子公司，拥有独立完整的供应、生产和销售系统，控股股东没有从事与公司相同或相近的业务。公司独立开展风机销售和服务相关业务，具有独立的业务体系和市场运营能力。

### **（二）人员独立性**

公司人员、劳动关系、人事及工资完全独立。公司总经理、副总经理、董事会秘书、财务负责人等高级管理人员均在公司工作并领取薪酬，未在控股股东及其下属子公司担任除董

事、监事、总经理以外的任何职务和领取薪酬。

### （三）资产独立性

公司与控股股东的产权关系清晰，拥有独立的生产经营场所，拥有独立完整的资产结构，拥有独立的生产系统、辅助生产系统和配套设施、土地使用权、房屋所有权、商标权等资产，拥有独立的采购和销售系统。

### （四）财务独立性

公司设立了独立的财务会计部门、财务负责人，具有完整独立的财务核算体系和财务管理制度，能够独立作出财务决策，开设了独立的银行账户，并依法独立纳税，公司不存在与股东单位及其关联方共用银行账户的情况，也不存在资金、资产被股东单位及其关联方非法占有的情况。

### （五）机构独立性

公司严格按照《公司法》和《公司章程》等规章制度的要求，建立了较为完善的法人治理结构，各部门独立运作，不存在与控股股东或其职能部门之间的从属关系。

## 七、公司内部控制制度的建立健全情况

为规范经营管理，控制风险，保证经营业务活动的正常开展，公司根据《公司法》、《证券法》、《上市公司章程指引》、《深圳证券交易所创业板股票上市规则》等有关法律、法规和规章制度，建立起较为健全的内部控制制度，明确了决策、执行、监督等方面的职责权限，形成了科学有效的职责分工和管理机制。

### （一）法人治理方面

结合公司的实际情况、自身特点和管理需要，报告期内，公司对内部控制进行了新一轮的评估，进一步完善了内部控制文档，修订了《公司章程》、《股东大会议事规则》、《董事会议事规则》、《总经理工作细则》、《董事会秘书工作规则》、《独立董事工作制度》、《监事会议事规则》、《投资者关系管理制度》、《信息披露管理制度》、《募集资金管理办法》、《董事会专业委员会工作制度》、《内部审计制度》、《对外投资管理制度》、《对外担保决策制度》等贯穿于公司生产经营各层面、各环节的一系列内部控制体系，为公司内部控制创造了良好的制度

环境，使公司严格按照法律法规、中国证监会和深圳证券交易所的要求规范动作，保障了资产安全，确保了公司财务报告及相关信息的真实、完整，提高了公司的经营效率与效果，促进了公司发展战略的稳步实现，维护了全体股东的合法权益。

## （二）经营管理方面

为规范经营管理，公司各研发、生产、销售、后勤部门都制订了详细的经营管理制度。在具体业务管理方面，公司也制订了一系列规范文件，保证各项业务有章可循，规范操作。

## （三）财务管理方面

公司已建立一套与公司财务信息相关的、符合公司实际情况的、合理的内部控制制度，并且得到了有效的执行。在财务管理和会计审核方面均设置了合理的岗位职责权限，并配备了相应的人员以保证财会工作的顺利开展，财务会计机构人员分工明确，实行岗位责任制，各岗位都能相互牵制相互制衡。公司的会计管理内部控制完整、合理、有效。

## （四）信息披露方面

为保证公司披露信息的及时、准确和完整，避免重要信息泄露、违规披露等事件发生，公司根据《公司法》、《证券法》、《上市公司信息披露管理办法》及《深圳证券交易所创业板股票上市规则》、《深圳证券交易所创业板上市公司规范运作指引》等有关规定，修订和制订了《信息披露管理制度》、《投资者关系管理制度》、《内幕信息知情人备案登记制度》、《对外信息报送及使用管理制度》等信息披露制度。明确了公司各部门、子公司和有关人员的信息收集与管理以及信息披露职责范围和保密责任，要求相关责任人对可能发生或已发生重大信息事项时应及时向公司董事会办公室。不断加强公司与投资者之间的信息交流，使投资者能够全面、完整、真实、准确、及时、公平地了解和掌握公司的经营状况。

## 八、对内部控制的自我评价及审核意见

### （一）公司董事会对内部控制的自我评价

公司董事会对目前内部控制的建立及运行情况进行了全面深入的检查，认为：公司结合自身经营特点，建立了较为完善的法人治理结构和内部控制体系，符合有关法律、法规规定和证券监管部门的要求。公司内部控制制度能够贯彻落实执行，在公司经营管理各个环节、关联交易、对外担保、重大投资、信息披露等方面发挥了较好的管理控制作用，能够对

公司各项业务的健康运行及经营风险的控制提供保证，公司内部控制制度是有效的。随着未来公司业务地进一步发展、经营规模地不断扩大，公司将继续结合自身发展的实际需要，不断优化内控制度，增强内部控制的执行力，推进内部控制各项工作地不断深化，提高内部控制的效率和效益。

## **（二）公司独立董事对内部控制的独立意见**

公司独立董事一致认为：公司现已建立了较为完善的内部控制制度体系，包括经营管理、财务管理、行政及人力资源管理等方面，涵盖公司经营管理的各层面和各主要业务环节，并能够得到有效的贯彻执行，符合我国有关法规和证券监管部门的要求，符合公司管理和未来发展的需要。公司内部控制的自我评价报告真实、客观地反映了公司内部控制制度的建设及运行情况。

## **（三）公司监事会对内部控制的审核意见**

监事会认真审核了公司 2010 年度内部控制自我评价报告，认为公司已经建立了较为完善的内部控制制度体系，符合国家相关法律法规要求以及公司生产经营管理实际需要，并有效地执行，保证了公司经营管理的合法性、安全性和真实性，保障了公司可持续发展。公司 2010 年度内部控制自我评价报告真实、客观、全面地反映了公司内部控制的建立与运作情况。

## **（四）保荐机构对内部控制的核查意见**

平安证券核查后认为：金通灵的法人治理结构较为健全，现有的内部控制制度和执行情况符合《公司法》、《证券法》、《深圳证券交易所创业板上市公司规范运作指引》、《上市公司内部控制指引》等相关法律法规和规章制度的要求；在业务经营和管理各重大方面保持了有效的内部控制。金通灵 2010 年度内部控制的自我评价报告真实、完整地反映了其内部控制制度的建设及运行情况。

## 第八节 监事会报告

### 一、监事会工作情况

报告期内，公司监事会共召开了4次会议，会议的召开符合《中华人民共和国公司法》、《公司章程》及有关法律、法规的规定，具体内容如下：

序号	会议名称	召开时间
1	第一届监事会第四次会议	2010年1月11日
2	第一届监事会第五次会议	2010年7月19日
3	第一届监事会第六次会议	2010年8月16日
4	第一届监事会第七次会议	2010年10月26日

(一) 2010年1月11日，公司召开第一届监事会第四次会议，会议应到监事5人，实到5人，会议的召开符合《公司法》、《公司章程》和《监事会议事规则》的规定。会议由监事会主席欧阳能先生主持，审议并通过了《关于江苏金通灵风机股份有限公司2009年度监事会工作报告的议案》。

(二) 2010年7月19日，公司召开第一届监事会第五次会议，会议应到监事5人，实到5人，会议的召开符合《公司法》、《公司章程》和《监事会议事规则》的规定。会议由监事会主席欧阳能先生主持，审议并通过了《关于江苏金通灵风机股份有限公司使用募集资金置换预先投入募集资金投资项目的自筹资金的议案》。

(三) 2010年8月16日，公司召开第一届监事会第六次会议，会议应到监事5人，实到5人，会议的召开符合《公司法》、《公司章程》和《监事会议事规则》的规定。会议由监事会主席欧阳能先生主持，审议并通过了《关于江苏金通灵风机股份有限公司2010年半年度报告及摘要的议案》和《关于江苏金通灵风机股份有限公司使用部分超募资金永久补充流动资金的议案》。

(四) 2010年10月26日，公司召开第一届监事会第七次会议，会议应到监事5人，实到5人，会议的召开符合《公司法》、《公司章程》和《监事会议事规则》的规定。会议由监事会主席欧阳能先生主持，审议并通过了《江苏金通灵风机股份有限公司2010年三季度报告

的议案》。

## 二、监事会对公司报告期内有关事项的独立意见

报告期内，公司监事会严格按照《公司法》、《证券法》、《深圳证券交易所创业板股票上市规则》、《深圳证券交易所创业板上市公司规范运作指引》、《公司章程》及《监事会议事规则》中的相关规定，认真履行监事会的职能，对公司的依法运作情况、财务状况、募集资金使用情况、关联交易、内部控制等进行了认真监督检查，根据检查结果，对报告期内公司有关情况发表如下独立意见：

### （一）公司依法运作情况

报告期内，监事会列席了公司所有的股东大会、董事会，对股东大会和董事会的召集程序、决策程序，公司董事、高级管理人员履行职务情况及公司内部控制制度等进行了监督，并通过查阅公司资料等方式对公司依法运作情况进行全面监督后认为：

公司的决策程序严格遵循了《公司法》、《证券法》、《公司章程》等法律法规以及中国证监会所作出的各项规定，建立了较为完善的内部控制制度，并在不断健全完善中；信息披露及时、准确；公司董事、高级管理人员在执行公司职务时不存在违反法律、法规、《公司章程》或有损于公司和股东利益的行为。

### （二）检查公司财务的情况

监事会对报告期内公司的财务状况、财务管理、财务成果等进行了认真细致、有效地监督、检查和审核后认为：

公司财务制度健全、财务运作规范、财务状况良好。财务报告真实、公允地反映了公司2010年度的财务状况和经营成果。南京立信永华会计师事务所出具的标准无保留意见的审计报告真实准确的反映了公司的财务情况。

### （三）公司募集资金投入项目情况

监事会检查了报告期内公司募集资金的使用与管理情况后认为：

公司严格按照《公司法》、《证券法》、《深圳证券交易所创业板股票上市规则》、《深圳证券交易所创业板上市公司规范运作指引》和公司《募集资金管理制度》对2010年度首次公开发行的募集资金进行使用和管理。公司募集资金实际投入项目与承诺投入项目一致，没有变



更投向和用途。公司使用超募资金补充流动资金有利于提高募集资金的使用效率，不存在改变募集资金使用计划和损害股东利益的情形，不影响募集资金投资项目的正常进展，符合中国证监会、深圳证券交易所关于募集资金使用的相关规定。

#### （四）公司收购、出售资产情况

报告期内，公司没有收购、出售资产情况，没有发现内幕交易，没有发生损害股东利益或造成公司资产流失的行为。

#### （五）公司关联交易情况

报告期内，公司与关联方南通成功空调风机有限公司（以下简称“成功空调”），发生的关联交易如下：

##### 1、销售货物

本公司及子公司 2010 年度按市场价格与成功空调公司销售钢材、五金件等 6,055,208.56 元，占同类交易比例为 8.79 %。

##### 2、采购配件

本公司及子公司 2010 年度按市场价格与成功空调公司采购配件 850,989.66 元，占同类交易比例为 0.46%。

##### 3、加工劳务

本公司及子公司 2010 年度按市场价格与成功空调公司的加工劳务 98,092.26 元，占同类交易比例为 1.16%。

##### 4、往来余额

项 目	关联方单位	2010.12.31
应收账款	成功空调公司	86,078.27

以上关联交易为本公司及子公司日常经营产生，占同类交易比例很小，均以市场公允价格为基础，遵循公开、公平、公正的原则，由交易双方协商确定，没有对关联方构成重大依赖，关联交易没有对公司财务状况与经营成果产生重大影响。

#### （六）公司对外担保情况

报告期内，公司没有发生对外担保情况。

### **（七）关联方占用资金情况**

报告期内，公司没有发生关联方占用资金情况。

### **（八）监事会对内部控制评价自我评价报告的意见**

监事会认真审核了公司 2010 年度内部控制自我评价报告，认为公司已经建立了较为完善的内部制度体系，符合国家相关法律法规要求以及公司生产经营管理实际需要，并有效地执行，保证了公司经营管理的合法性、安全性和真实性，保障了公司可持续发展。公司 2010 年度内部控制自我评价报告真实、客观、全面地反映了公司内部控制的建立与运作情况。

## 第九节 财务报告

### 审计报告

宁信会审字（2011）0101号

江苏金通灵风机股份有限公司全体股东：

我们审计了后附的江苏金通灵风机股份有限公司(以下简称贵公司)财务报表,包括2010年12月31日的资产负债表和合并资产负债表、2010年度的利润表和合并利润表、2010年度的现金流量表和合并现金流量表、2010年度的所有者权益变动表和合并所有者权益变动表以及财务报表附注。

#### 一、 管理层对财务报表的责任

按照企业会计准则的规定编制财务报表是贵公司管理层的责任。这种责任包括：（1）设计、实施和维护与财务报表编制相关的内部控制，以使财务报表不存在由于舞弊或错误而导致的重大错报；（2）选择和运用恰当的会计政策；（3）作出合理的会计估计。

#### 二、 注册会计师的责任

我们的责任是在实施审计工作的基础上对财务报表发表审计意见。我们按照中国注册会计师审计准则的规定执行了审计工作。中国注册会计师审计准则要求我们遵守职业道德规范，计划和实施审计工作以对财务报表是否不存在重大错报获取合理保证。

审计工作涉及实施审计程序，以获取有关财务报表金额和披露的审计证据。选择的审计程序取决于注册会计师的判断，包括对由于舞弊或错误导致的财务报表重大错报风险的评估。在进行风险评估时，我们考虑与财务报表编制相关的内部控制，以设计恰当的审计程序，但目的并非对内部控制的有效性发表意见。审计工作还包括评价管理层选用会计政策的恰当性和作出会计估计的合理性，以及评价财务报表的总体列报。

我们相信，我们获取的审计证据是充分、适当的，为发表审计意见提供了基础。

#### 三、 审计意见

我们认为，贵公司财务报表已经按照企业会计准则的规定编制，在所有重大方面公允反映了贵公司2010年12月31日的财务状况以及2010年度的经营成果和现金流量。



南京立信永华会计师事务所有限公司

中国注册会计师：

中国 南京

中国注册会计师：

二〇一一年二月二十五日



## 资产负债表

编制单位：江苏金通灵风机股份有限公司

2010年12月31日

单位：元

项目	期末余额		年初余额	
	合并	母公司	合并	母公司
流动资产：				
货币资金	445,772,214.95	407,283,285.66	70,739,810.08	56,913,404.98
结算备付金				
拆出资金				
交易性金融资产				
应收票据	2,331,000.00	2,331,000.00		
应收账款	276,052,652.42	273,501,163.36	215,745,737.78	213,773,886.44
预付款项	47,931,218.06	26,981,361.37	31,329,204.17	28,586,794.79
应收保费				
应收分保账款				
应收分保合同准备金				
应收利息	2,262,359.11	2,262,359.11		
应收股利				
其他应收款	23,273,366.11	51,512,268.11	4,400,576.49	4,158,725.71
买入返售金融资产				
存货	125,521,132.92	117,693,911.15	87,746,311.49	81,782,948.41
一年内到期的非流动资产				
其他流动资产				
流动资产合计	923,143,943.57	881,565,348.76	409,961,640.01	385,215,760.33
非流动资产：				
发放委托贷款及垫款				
可供出售金融资产				
持有至到期投资				
长期应收款				
长期股权投资		21,660,000.00	1,300,000.00	22,960,000.00
投资性房地产				
固定资产	153,596,885.03	127,796,212.09	90,102,576.98	63,938,352.53
在建工程	78,568,868.75	61,190,839.05	56,577,157.71	56,217,082.02
工程物资				
固定资产清理			9,631,662.94	9,631,662.94
生产性生物资产				
油气资产				
无形资产	38,834,459.50	24,383,745.80	39,563,670.02	24,803,836.80
开发支出				
商誉				
长期待摊费用	381,111.12	381,111.12		
递延所得税资产	2,724,544.75	2,345,236.90	4,153,181.75	3,796,658.10
其他非流动资产				
非流动资产合计	274,105,869.15	237,757,144.96	201,328,249.40	181,347,592.39
资产总计	1,197,249,812.72	1,119,322,493.72	611,289,889.41	566,563,352.72
流动负债：				
短期借款	115,000,000.00	55,000,000.00	70,000,000.00	30,000,000.00



向中央银行借款				
吸收存款及同业存放				
拆入资金				
交易性金融负债				
应付票据	53,999,210.52	51,299,210.52	27,720,651.34	27,520,651.34
应付账款	149,683,196.67	155,761,564.79	132,587,418.21	135,670,237.56
预收款项	69,412,447.05	61,216,052.56	81,524,617.00	81,524,617.00
卖出回购金融资产款				
应付手续费及佣金				
应付职工薪酬	8,650,492.25	6,861,414.96	3,798,925.15	2,451,697.11
应交税费	693,550.55	687,466.31	4,137,250.51	3,505,965.37
应付利息				
应付股利				
其他应付款	1,575,715.20	1,388,343.15	1,112,977.96	6,129,505.31
应付分保账款				
保险合同准备金				
代理买卖证券款				
代理承销证券款				
一年内到期的非流动负债				
其他流动负债				
流动负债合计	399,014,612.24	332,214,052.29	320,881,840.17	286,802,673.69
非流动负债：				
长期借款			100,000,000.00	100,000,000.00
应付债券				
长期应付款	1,908,847.19		2,144,137.19	
专项应付款			11,347,095.09	11,347,095.09
预计负债				
递延所得税负债				
其他非流动负债				
非流动负债合计	1,908,847.19		113,491,232.28	111,347,095.09
负债合计	400,923,459.43	332,214,052.29	434,373,072.45	398,149,768.78
所有者权益（或股东权益）：				
实收资本（或股本）	83,600,000.00	83,600,000.00	62,600,000.00	62,600,000.00
资本公积	567,951,742.97	567,951,742.97	30,123,142.97	30,123,142.97
减：库存股				
专项储备				
盈余公积	13,555,669.85	13,555,669.85	7,569,044.10	7,569,044.10
一般风险准备				
未分配利润	125,679,377.13	122,001,028.61	71,397,847.91	68,121,396.87
外币报表折算差额				
归属于母公司所有者权益合计	790,786,789.95	787,108,441.43	171,690,034.98	168,413,583.94
少数股东权益	5,539,563.34		5,226,781.98	
所有者权益合计	796,326,353.29	787,108,441.43	176,916,816.96	168,413,583.94
负债和所有者权益总计	1,197,249,812.72	1,119,322,493.72	611,289,889.41	566,563,352.72





## 利润表

编制单位：江苏金通灵风机股份有限公司

2010年1-12月

单位：元

项目	本期金额		上期金额	
	合并	母公司	合并	母公司
一、营业总收入	587,825,202.22	514,730,206.18	599,180,893.14	565,669,637.82
其中：营业收入	587,825,202.22	514,730,206.18	599,180,893.14	565,669,637.82
利息收入				0.00
已赚保费				0.00
手续费及佣金收入				0.00
二、营业总成本	539,987,058.51	469,351,339.02	532,592,316.27	502,231,780.27
其中：营业成本	446,969,014.18	386,121,122.78	457,195,468.58	434,226,213.22
利息支出	0.00	0.00		0.00
手续费及佣金支出	0.00			0.00
退保金	0.00	0.00		0.00
赔付支出净额	0.00			0.00
提取保险合同准备金净额	0.00			0.00
保单红利支出	0.00			0.00
分保费用	0.00			0.00
营业税金及附加	3,407,697.88	2,795,722.64	4,226,890.48	3,622,561.09
销售费用	37,652,117.31	37,635,586.10	33,100,829.65	33,063,554.40
管理费用	44,925,165.21	38,674,180.17	26,718,576.29	21,962,795.81
财务费用	6,102,783.27	3,181,304.08	6,873,190.83	4,921,378.80
资产减值损失	930,280.66	943,423.25	4,477,360.44	4,435,276.95
加：公允价值变动收益 (损失以“-”号填列)	0.00		0.00	
投资收益(损失以“-” 号填列)	130,000.00	850,000.00	104,000.00	1,256,000.00
其中：对联营企业 和合营企业的投资收益	0.00			0.00
汇兑收益(损失以“-” 号填列)	0.00			0.00
三、营业利润(亏损以“-” 号填列)	47,968,143.71	46,228,867.16	66,692,576.87	64,693,857.55
加：营业外收入	27,284,181.95	27,258,973.87	14,255,055.00	5,937,993.40
减：营业外支出	10,396,719.89	10,395,484.89	6,420,313.48	110,405.51
其中：非流动资产处置 损失	0.00	10,344,208.96	21,704.89	0.00
四、利润总额(亏损总额以 “-”号填列)	64,855,605.77	63,092,356.14	74,527,318.39	70,521,445.44
减：所得税费用	3,994,669.44	3,226,098.65	19,233,999.09	17,894,248.22
五、净利润(净亏损以“-” 号填列)	60,860,936.33	59,866,257.49	55,293,319.30	52,627,197.22
归属于母公司所有者 的净利润	60,268,154.97	59,866,257.49	54,487,733.10	52,627,197.22
少数股东损益	592,781.36		805,586.20	
六、每股收益：				
(一)基本每股收益	0.8245	0.8190	0.8704	0.8407



(二) 稀释每股收益	0.8245	0.8190	0.8704	0.8407
七、其他综合收益		0.00		0.00
八、综合收益总额	60,860,936.33	59,866,257.49	55,293,319.30	52,627,197.22
归属于母公司所有者的综合收益总额	60,268,154.97	59,866,257.49	54,487,733.10	52,627,197.22
归属于少数股东的综合收益总额	592,781.36		805,586.20	



## 现金流量表

编制单位：江苏金通灵风机股份有限公司

2010年1-12月

单位：元

项目	本期金额		上期金额	
	合并	母公司	合并	母公司
一、经营活动产生的现金流量：				
销售商品、提供劳务收到的现金	656,123,113.27	524,670,242.74	619,159,199.68	553,292,944.14
客户存款和同业存放款项净增加额				
向中央银行借款净增加额				
向其他金融机构拆入资金净增加额				
收到原保险合同保费取得的现金				
收到再保险业务现金净额				
保户储金及投资款净增加额				
处置交易性金融资产净增加额				
收取利息、手续费及佣金的现金				
拆入资金净增加额				
回购业务资金净增加额				
收到的税费返还	7,408,282.90	7,408,282.90	0.00	0.00
收到其他与经营活动有关的现金	2,851,076.49	2,508,362.34	18,285,259.48	16,099,397.92
经营活动现金流入小计	666,382,472.66	534,586,887.98	637,444,459.16	569,392,342.06
购买商品、接受劳务支付的现金	526,198,521.88	423,892,063.13	439,051,474.31	367,759,914.88
客户贷款及垫款净增加额				
存放中央银行和同业款项净增加额				
支付原保险合同赔付款项的现金				
支付利息、手续费及佣金的现金				
支付保单红利的现金				
支付给职工以及为职工支付的现金	55,981,589.07	43,264,417.47	38,936,022.77	28,314,836.54
支付的各项税费	41,882,675.52	35,393,474.72	59,898,429.36	52,706,165.61
支付其他与经营活动有关的现金	61,462,201.83	88,830,261.56	42,636,544.64	41,722,312.49



经营活动现金流出小计	685,524,988.30	591,380,216.88	580,522,471.08	490,503,229.52
经营活动产生的现金流量净额	-19,142,515.64	-56,793,328.90	56,921,988.08	78,889,112.54
二、投资活动产生的现金流量：				
收回投资收到的现金	1,300,000.00	1,300,000.00	0.00	0.00
取得投资收益收到的现金	130,000.00	850,000.00	104,000.00	1,256,000.00
处置固定资产、无形资产和其他长期资产收回的现金净额	1,510,020.28	1,510,020.28	115,045.88	115,045.88
处置子公司及其他营业单位收到的现金净额		0.00		0.00
收到其他与投资活动有关的现金		0.00	10,500,000.00	10,500,000.00
投资活动现金流入小计	2,940,020.28	3,660,020.28	10,719,045.88	11,871,045.88
购建固定资产、无形资产和其他长期资产支付的现金	104,535,534.60	70,397,373.03	122,092,152.30	114,133,099.99
投资支付的现金		0.00		0.00
质押贷款净增加额				
取得子公司及其他营业单位支付的现金净额		0.00		0.00
支付其他与投资活动有关的现金	20,000.00	20,000.00	6,307,061.60	6,307,061.60
投资活动现金流出小计	104,555,534.60	70,417,373.03	128,399,213.90	120,440,161.59
投资活动产生的现金流量净额	-101,615,514.32	-66,757,352.75	-117,680,168.02	-108,569,115.71
三、筹资活动产生的现金流量：				
吸收投资收到的现金	592,200,000.00	592,200,000.00		0.00
其中：子公司吸收少数股东投资收到的现金				
取得借款收到的现金	361,000,000.00	261,000,000.00	373,500,000.00	338,500,000.00
发行债券收到的现金				
收到其他与筹资活动有关的现金	0.00	0.00	23,452,764.38	23,352,764.38
筹资活动现金流入小计	953,200,000.00	853,200,000.00	396,952,764.38	361,852,764.38
偿还债务支付的现金	416,235,290.00	341,000,000.00	260,684,140.00	272,100,000.00
分配股利、利润或偿付利息支付的现金	10,791,352.50	7,896,515.00	9,116,825.79	6,607,618.73
其中：子公司支付给少数股东的股利、利润				
支付其他与筹资活动有关的现金	56,110,197.52	53,610,197.52	37,224,729.85	37,024,729.85
筹资活动现金流出小计	483,136,840.02	402,506,712.52	307,025,695.64	315,732,348.58



小计				
筹资活动产生的现金流量净额	470,063,159.98	450,693,287.48	89,927,068.74	46,120,415.80
四、汇率变动对现金及现金等价物的影响	-11,522.67	-11,522.67		0.00
五、现金及现金等价物净增加额	349,293,607.35	327,131,083.16	29,168,888.80	16,440,412.63
加：期初现金及现金等价物余额	36,515,080.23	22,888,675.13	7,346,191.43	6,448,262.50
六、期末现金及现金等价物余额	385,808,687.58	350,019,758.29	36,515,080.23	22,888,675.13



2010年年度报告

合并所有者权益变动表

编制单位：江苏金通灵风机股份有限公司

2010年度

单位：元

项目	本期金额										上年金额											
	归属于母公司所有者权益									少数 股东 权益	所有 者权 益合 计	归属于母公司所有者权益									少数 股东 权益	所有 者权 益合 计
	实收 资本 (或 股本)	资本 公积	减：库 存股	专项 储备	盈余 公积	一般 风险 准备	未分 配利 润	其他	实收 资本 (或 股本)			资本 公积	减：库 存股	专项 储备	盈余 公积	一般 风险 准备	未分 配利 润	其他				
一、上年年末余额	62,600,000.00	30,123,142.97			7,569,044.10		71,397,847.91		5,226,781.98	176,916,816.96	62,600,000.00	30,123,142.97			2,306,324.38		22,172,834.53		4,869,195.78	122,071,497.66		
加：会计政策变更										0.00										0.00		
前期差错更正										0.00										0.00		
其他										0.00										0.00		
二、本年年初余额	62,600,000.00	30,123,142.97			7,569,044.10		71,397,847.91		5,226,781.98	176,916,816.96	62,600,000.00	30,123,142.97			2,306,324.38		22,172,834.53		4,869,195.78	122,071,497.66		
三、本年增减变动金额 (减少以“-”号填列)	21,000,000.00	537,828,600.00			5,986,625.75		54,281,529.22		312,781.36	619,409,536.33	0.00	0.00			5,262,719.72		49,225,013.38		357,586.20	54,845,319.30		
(一) 净利润							60,268,154.97		592,781.36	60,860,936.33							54,487,733.10		805,586.20	55,293,319.30		
(二) 其他综合收益										0.00										0.00		
上述(一)和(二)小计	0.00	0.00			0.00		60,268,154.97		592,781.36	60,860,936.33	0.00	0.00			0.00		54,487,733.10		805,586.20	55,293,319.30		





2010年年度报告

(三) 所有者投入和减少资本	21,000,000.00	537,828,600.00				0.00	0.00	0.00	8,600.00	0.00	0.00			0.00	0.00	0.00	0.00	
1. 所有者投入资本	21,000,000.00	537,828,600.00							8,600.00									0.00
2. 股份支付计入所有者权益的金额									0.00									0.00
3. 其他									0.00									0.00
(四) 利润分配	0.00	0.00			5,986,625.75	-5,986,625.75	-280,000.00	-280,000.00	0.00	0.00			5,262,719.72	-5,262,719.72		-448,000.00	-448,000.00	
1. 提取盈余公积					5,986,625.75	-5,986,625.75		0.00					5,262,719.72	-5,262,719.72				0.00
2. 提取一般风险准备								0.00										0.00
3. 对所有者(或股东)的分配							-280,000.00	-280,000.00									-448,000.00	-448,000.00
4. 其他								0.00										0.00
(五) 所有者权益内部结转	0.00	0.00			0.00	0.00	0.00	0.00	0.00	0.00			0.00	0.00		0.00	0.00	
1. 资本公积转增资本(或股本)								0.00										0.00
2. 盈余公积转增资本(或股本)								0.00										0.00
3. 盈余公积弥补亏损								0.00										0.00
4. 其他								0.00										0.00
(六) 专项储备	0.00	0.00			0.00	0.00	0.00	0.00	0.00	0.00			0.00	0.00		0.00	0.00	



2010年年度报告

1. 本期提取										0.00									0.00	
2. 本期使用										0.00									0.00	
(七) 其他										0.00									0.00	
四、本期期末余额	83,600,000.00	567,951,742.97			13,555,669.85		125,679,377.13		5,539,563.34	796,326,353.29	62,600,000.00	30,123,142.97			7,569,044.10		71,397,847.91		5,226,781.98	176,916,816.96



母公司所有者权益变动表

编制单位：江苏金通灵风机股份有限公司

2010年度

单位：元

项目	本期金额								上年金额							
	实收资本(或股本)	资本公积	减：库存股	专项储备	盈余公积	一般风险准备	未分配利润	所有者权益合计	实收资本(或股本)	资本公积	减：库存股	专项储备	盈余公积	一般风险准备	未分配利润	所有者权益合计
一、上年年末余额	62,600,000.00	30,123,142.97			7,569,044.10		68,121,396.87	168,413,583.94	62,600,000.00	30,123,142.97			2,306,324.38		20,756,919.37	115,786,386.72
加：会计政策变更								0.00								0.00
前期差错更正								0.00								0.00
其他								0.00								0.00
二、本年初余额	62,600,000.00	30,123,142.97			7,569,044.10		68,121,396.87	168,413,583.94	62,600,000.00	30,123,142.97			2,306,324.38		20,756,919.37	115,786,386.72
三、本年增减变动金额(减少以“-”号填列)	21,000,000.00	537,828,600.00			5,986,625.75		53,879,631.74	618,694,857.49	0.00	0.00			5,262,719.72		47,364,477.50	52,627,197.22
(一) 净利润							59,866,257.49	59,866,257.49							52,627,197.22	52,627,197.22
(二) 其他综合收益								0.00								0.00
上述(一)和(二)小计	0.00	0.00			0.00		59,866,257.49	59,866,257.49	0.00	0.00			0.00		52,627,197.22	52,627,197.22
(三) 所有者投入和减少资本	21,000,000.00	537,828,600.00			0.00		0.00	558,828,600.00	0.00	0.00			0.00		0.00	0.00
1. 所有者投入资本	21,000,000.00	537,828,600.00						558,828,600.00								0.00
2. 股份支付计入所								0.00								0.00



2010年年度报告

所有者权益的金额															
3. 其他							0.00								0.00
(四) 利润分配	0.00	0.00			5,986,625.75	-5,986,625.75	0.00	0.00	0.00			5,262,719.72	-5,262,719.72		0.00
1. 提取盈余公积					5,986,625.75	-5,986,625.75	0.00					5,262,719.72	-5,262,719.72		0.00
2. 提取一般风险准备							0.00								0.00
3. 对所有者(或股东)的分配							0.00						0.00		0.00
4. 其他							0.00								0.00
(五) 所有者权益内部结转	0.00	0.00			0.00	0.00	0.00	0.00	0.00			0.00	0.00		0.00
1. 资本公积转增资本(或股本)							0.00								0.00
2. 盈余公积转增资本(或股本)							0.00								0.00
3. 盈余公积弥补亏损							0.00								0.00
4. 其他							0.00								0.00
(六) 专项储备	0.00	0.00			0.00	0.00	0.00	0.00	0.00			0.00	0.00		0.00
1. 本期提取							0.00								0.00
2. 本期使用							0.00								0.00
(七) 其他							0.00								0.00
四、本期期末余额	83,600,000.00	567,951,742.97			13,555,669.85	122,001,028.61	787,108,441.43	62,600,000.00	30,123,142.97			7,569,044.10	68,121,396.87	168,413,583.94	

## 江苏金通灵风机股份有限公司

## 财务报表附注

2010年度

单位：人民币元

## 注释一、公司基本情况

江苏金通灵风机股份有限公司（以下简称本公司或公司）前身为村办集体企业南通通灵电机厂，成立于1993年4月。1997年5月8日，南通通灵电机厂改制设立有限责任公司，更名为南通金通灵空调设备有限公司，由南通市崇川区百花经济实业公司和季伟等七位自然人共同出资，注册资本150万元。2001年6月12日，南通金通灵空调设备有限公司更名为南通金通灵风机有限公司。2005年12月13日，南通金通灵风机有限公司更名为江苏金通灵风机有限公司（以下简称原公司）。

南通通灵电机厂改制设立有限责任公司后，经数次股权转让和变更，至2007年2月15日，原公司股东变更为季伟等九位自然人，注册资本变更为5000万元。其中：季维东出资1875万元，占注册资本的37.5%；季伟出资1675万元，占注册资本的33.5%；徐焕俊出资300万元，占注册资本的6%；欧阳能出资250万元，占注册资本的5%；曹鸿山出资250万元，占注册资本的5%；孙遂元出资250万元，占注册资本的5%；陆锦林出资250万元，占注册资本的5%；秦国良出资100万元，占注册资本的2%；王元出资50万元，占注册资本的1%。

2008年4月11日，根据股东会决议的规定，季伟将持有的公司2.7%的股份、季维东将持有的公司6.7%的股份转让给陆新明等二十九位自然人、孙遂元将持有的公司5%的股份转让给孙勇军。本次股权转让后，公司注册资本不变。

2008年6月19日，根据有关法律、法规的规定，原公司整体变更为股份有限公司，申请登记的注册资本为6000万元，由原公司全体股东季伟等三十八位自然人共同发起设立。全体股东以原公司2008年4月30日为基准日经审计的净资产人民币84,091,142.97元作为出资，按1:0.713511529的比例折合股份，总股本为6000万股。其中：季伟净资产出资25,900,072.02元，折1,848万股，占股权比例30.80%；季维东净资产出资25,900,072.02元，折1,848万股，占股权比例30.80%；徐焕俊净资产出资5,045,468.57元，折360万股，占股权比例6%；陆锦林等其他三十五位自然人合计净资产出资27,245,530.36元，折1,944万股，占股权比例32.40%。

2008年7月25日，根据第一次临时股东大会决议的规定，公司增加注册资本260万元，由上海赛捷投资合伙企业（有限合伙）出资，变更后的注册资本为6260万元。2008年10月9日，上海赛捷投资合伙企业（有限合伙）将持有的公司股份全部转让给上海盘龙投资管理有限公司，本次股份转让后，公司注册资本不变。

经中国证券监督管理委员会2010年6月1日批准（证监许可〔2010〕756号），公司向社

会公开发行人民币普通股（A股）2100万股，每股面值1元人民币，合计增加注册资本2100万元。公司股票已于2010年6月25日在深圳证券交易所挂牌交易，公司于2010年7月29日取得江苏省南通工商行政管理局核发的《企业法人营业执照》（注册号：320600000055121）。

截止2010年12月31日，公司注册资本8360万元，股份总数为8360万股（每股面值1元）。其中，有限售条件股份A股为6260万股，占股份总数的74.88%，无限售条件股份A股为2100万股，占股份总数的25.12%。经营范围：大型工业离心鼓风机、通风机，轴流鼓风机、通风机，多级离心鼓风机，单级高速离心鼓风机，节能型离心空气压缩机，消声器，各种风机配件制造、加工、销售；经营本企业自产品及技术的出口业务和本企业所需的机械设备、零配件、原辅材料及技术的进口业务（国家限定公司经营或禁止进出口的商品及技术除外）。注册地点：南通市钟秀中路百花科技楼三、四楼。

公司基本组织架构：

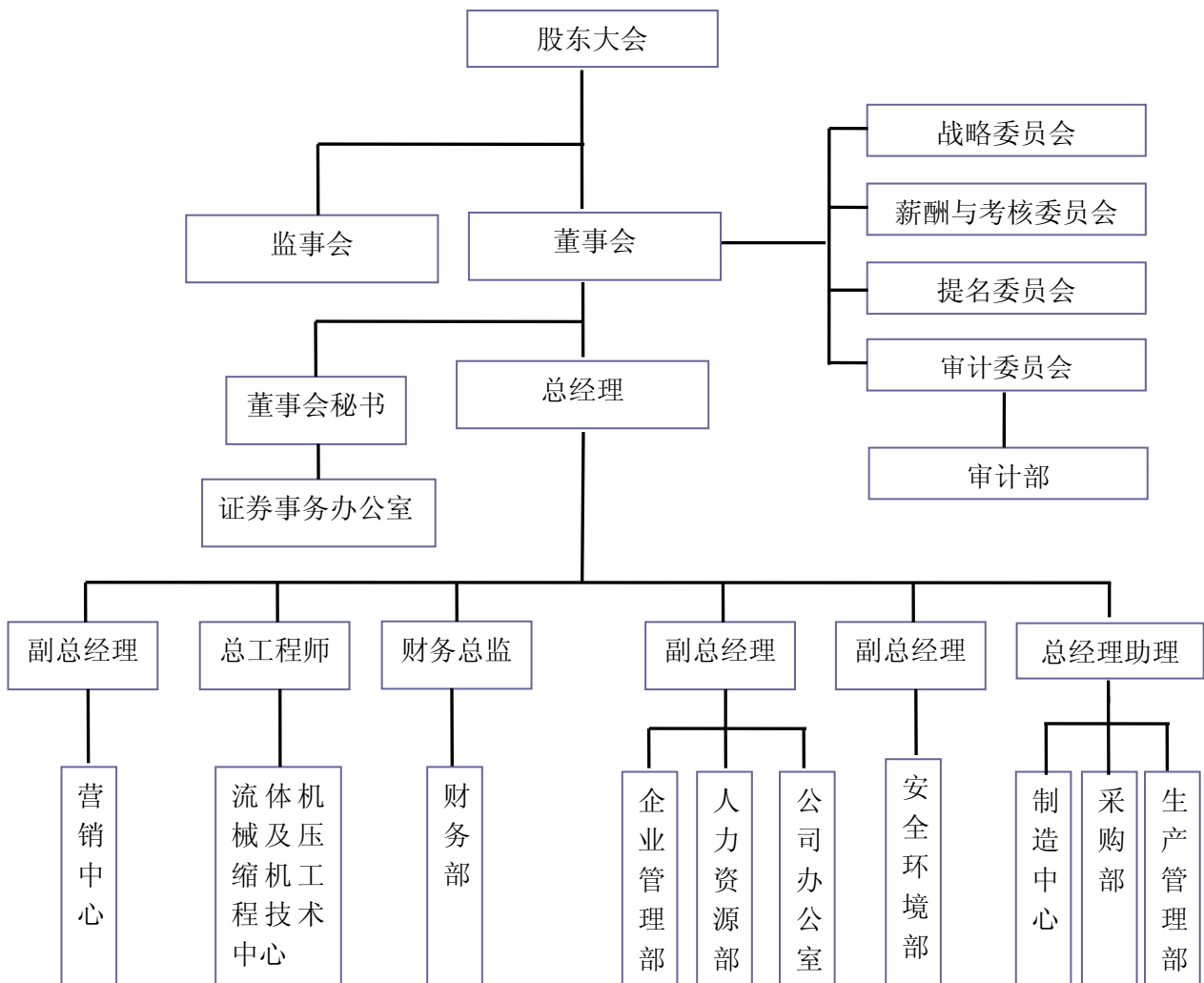



## 注释二、主要会计政策、会计估计和前期差错

### 财务报表的编制基础

公司以持续经营为基础，根据实际发生的交易和事项，按照《企业会计准则—基本准则》和其他各项会计准则及其他相关规定进行确认和计量，在此基础上编制财务报表。

### 遵循企业会计准则的声明

公司所编制的财务报表符合企业会计准则的要求，真实、完整地反映了报告期公司的财务状况、经营成果、现金流量等有关信息。

### 会计期间

本公司以公历1月1日至12月31日为一个会计年度。

### 记账本位币

本公司以人民币为记账本位币。

### 同一控制下和非同一控制下企业合并的会计处理方法

#### (1) 同一控制下企业合并

本公司在企业合并中取得的资产和负债，按照合并日在被合并方的账面价值计量。在合并中取得的净资产账面价值与支付的合并对价账面价值（或发行股份面值总额）的差额，调整资本公积，资本公积不足冲减的，调整留存收益。

本公司为进行企业合并而发生的各项直接相关费用，包括为进行企业合并而支付的审计费用、评估费用、法律服务费等，于发生时计入当期损益。

企业合并中发行权益性证券发生的手续费、佣金等，抵减权益性证券溢价收入，溢价收入不足冲减的，冲减留存收益。

被合并各方采用的会计政策与本公司不一致的，本公司在合并日按照本公司会计政策进行调整，在此基础上按照企业会计准则规定确认。

#### (2) 非同一控制下的企业合并

本公司在购买日对作为企业合并对价付出的资产、发生或承担的负债按照公允价值计量。公允价值与其账面价值的差额，计入当期损益。

本公司在购买日对合并成本进行分配。

本公司对合并成本大于合并中取得的被购买方可辨认净资产公允价值份额的差额，确认为商誉；合并成本小于合并中取得的被购买方可辨认净资产公允价值份额的差额，计入当期损益。

企业合并中取得的被购买方除无形资产外的其他各项资产（不仅限于被购买方原已确认的资产），其所带来的经济利益很可能流入本公司且公允价值能够可靠计量的，单独确认并

按公允价值计量；公允价值能够可靠计量的无形资产，单独确认为无形资产并按公允价值计量；取得的被购买方除或有负债以外的其他各项负债，履行有关义务很可能导致经济利益流出本公司且公允价值能够可靠计量的，单独确认并按照公允价值计量；取得的被购买方或有负债，其公允价值能可靠计量的，单独确认为负债并按照公允价值计量。

#### 合并财务报表的编制方法

本公司合并财务报表的合并范围以控制为基础确定，所有子公司均纳入合并财务报表。

所有纳入合并财务报表合并范围的子公司所采用的会计政策、会计期间与本公司一致，如子公司采用的会计政策、会计期间与本公司不一致的，在编制合并财务报表时，按本公司的会计政策、会计期间进行必要的调整。

合并财务报表以本公司及子公司的财务报表为基础，根据其他有关资料，按照权益法调整对子公司的长期股权投资后，由本公司编制。

合并财务报表时抵销本公司与各子公司、各子公司相互之间发生的内部交易对合并资产负债表、合并利润表、合并现金流量表、合并所有者权益变动表的影响。

子公司少数股东分担的当期亏损超过了少数股东在该子公司期初所有者权益中所享有份额而形成的余额，冲减少数股东权益。

在报告期内，若因同一控制下企业合并增加子公司的，则调整合并资产负债表的期初数；将子公司合并当期期初至报告期末的收入、费用、利润纳入合并利润表；将子公司合并当期期初至报告期末的现金流量纳入合并现金流量表。

在报告期内，若因非同一控制下企业合并增加子公司的，则不调整合并资产负债表期初数；将子公司自购买日至报告期末的收入、费用、利润纳入合并利润表；该子公司自购买日至报告期末的现金流量纳入合并现金流量表。

在报告期内，本公司处置子公司，则该子公司期初至处置日的收入、费用、利润纳入合并利润表；该子公司期初至处置日的现金流量纳入合并现金流量表。

#### 现金及现金等价物的确定标准

在编制现金流量表时，将本公司库存现金以及可以随时用于支付的存款确认为现金。将同时具备期限短（从购买日起三个月内到期）、流动性强、易于转换为已知现金、价值变动风险很小四个条件的投资，确定为现金等价物。

#### 外币业务和外币报表折算

##### **(1) 外币业务**

外币业务采用交易发生日的即期汇率作为折算汇率折合成人民币记账。

外币货币性项目余额按资产负债表日即期汇率折算，由此产生的汇兑差额，除属于与购建符合资本化条件的资产相关的外币专门借款产生的汇兑差额按照借款费用资本化的原则

处理外，均计入当期损益。以历史成本计量的外币非货币性项目，仍采用交易发生日的即期汇率折算，不改变其记账本位币金额。以公允价值计量的外币非货币性项目，采用公允价值确定日的即期汇率折算，由此产生的汇兑差额计入当期损益或资本公积。

## （2）外币财务报表的折算

资产负债表中的资产和负债项目，采用资产负债表日的即期汇率折算；所有者权益项目除“未分配利润”项目外，其他项目采用发生时的即期汇率折算。利润表中的收入和费用项目，采用交易发生日的即期汇率折算。按照上述折算产生的外币财务报表折算差额，在资产负债表所有者权益项目下单独列示。

处置境外经营时，将资产负债表中所有者权益项目下列示的、与该境外经营相关的外币财务报表折算差额，自所有者权益项目转入处置当期损益；部分处置境外经营的，按处置的比例计算处置部分的外币财务报表折算差额，转入处置当期损益。

## 金融工具

金融工具包括金融资产、金融负债和权益工具。

### （1）金融工具的分类

管理层按照取得持有金融资产和承担金融负债的目的，将其划分为：以公允价值计量且其变动计入当期损益的金融资产或金融负债，包括交易性金融资产或金融负债（和直接指定为以公允价值计量且其变动计入当期损益的金融资产或金融负债）；持有至到期投资；应收款项；可供出售金融资产；其他金融负债等。

### （2）金融工具的确认依据和计量方法

#### ①以公允价值计量且其变动计入当期损益的金融资产（金融负债）

取得时以公允价值（扣除已宣告但尚未发放的现金股利或已到付息期但尚未领取的债券利息）作为初始确认金额，相关的交易费用计入当期损益。持有期间将取得的利息或现金股利确认为投资收益，期末将公允价值变动计入当期损益。处置时，其公允价值与初始入账金额之间的差额确认为投资收益，同时调整公允价值变动损益。

#### ②持有至到期投资

取得时按公允价值（扣除已到付息期但尚未领取的债券利息）和相关交易费用之和作为初始确认金额。持有期间按照摊余成本和实际利率计算确认利息收入，计入投资收益。实际利率在取得时确定，在该预期存续期间或适用的更短期间内保持不变。处置时，将所取得价款与该投资账面价值之间的差额计入投资收益。

#### ③应收款项

公司对外销售商品或提供劳务形成的应收债权，以及公司持有的其他企业的不包括在活跃市场上有报价的债务工具的债权，包括应收账款、其他应收款等，以向购货方应收的合同或协议价款作为初始确认金额；具有融资性质的，按其现值进行初始确认。收回或处置时，

将取得的价款与该应收款项账面价值之间的差额计入当期损益。

#### ④可供出售金融资产

取得时按公允价值(扣除已宣告但尚未发放的现金股利或已到付息期但尚未领取的债券利息)和相关交易费用之和作为初始确认金额。持有期间将取得的利息或现金股利确认为投资收益。期末以公允价值计量且将公允价值变动计入资本公积(其他资本公积)。处置时,将取得的价款与该金融资产账面价值之间的差额,计入投资损益;同时,将原直接计入所有者权益的公允价值变动累计额对应处置部分的金额转出,计入投资损益。

#### ⑤其他金融负债

按其公允价值和相关交易费用之和作为初始确认金额。采用摊余成本进行后续计量。

### (3) 金融资产转移的确认依据和计量方法

公司发生金融资产转移时,如已将金融资产所有权上几乎所有的风险和报酬转移给转入方,则终止确认该金融资产;如保留了金融资产所有权上几乎所有的风险和报酬的,则不终止确认该金融资产。

在判断金融资产转移是否满足上述金融资产终止确认条件时,采用实质重于形式的原则。公司将金融资产转移区分为金融资产整体转移和部分转移。金融资产整体转移满足终止确认条件的,将下列两项金额的差额计入当期损益:①所转移金融资产的账面价值;②因转移而收到的对价,与原直接计入所有者权益的公允价值变动累计额(涉及转移的金融资产为可供出售金融资产的情形)之和。

金融资产部分转移满足终止确认条件的,将所转移金融资产整体的账面价值,在终止确认部分和未终止确认部分之间,按照各自的相对公允价值进行分摊,并将下列两项金额的差额计入当期损益:①终止确认部分的账面价值;②终止确认部分的对价,与原直接计入所有者权益的公允价值变动累计额中对应终止确认部分的金额(涉及转移的金融资产为可供出售金融资产的情形)之和。

金融资产转移不满足终止确认条件的,继续确认该金融资产,所收到的对价确认为一项金融负债。

### (4) 金融负债终止确认条件

金融负债的的现时义务全部或部分已经解除的,则终止确认该金融负债或其一部分;本公司若与债权人签定协议,以承担新金融负债方式替换现存金融负债,且新金融负债与现存金融负债的合同条款实质上不同的,则终止确认现存金融负债,并同时确认新金融负债。

对现存金融负债全部或部分合同条款作出实质性修改的,则终止确认现存金融负债或其一部分,同时将修改条款后的金融负债确认为一项新金融负债。

金融负债全部或部分终止确认时,终止确认的金融负债账面价值与支付对价(包括转出的非现金资产或承担的新金融负债)之间的差额,计入当期损益。

本公司若回购部分金融负债的,在回购日按照继续确认部分与终止确认部分的相对公允

价值，将该金融负债整体的账面价值进行分配。分配给终止确认部分的账面价值与支付的对价（包括转出的非现金资产或承担的新金融负债）之间的差额，计入当期损益。

(5) 金融资产和金融负债公允价值的确定方法

本公司采用公允价值计量的金融资产和金融负债全部直接参考活跃市场中的报价。

(6) 金融资产（不含应收款项）减值准备计提

①可供出售金融资产的减值准备：

期末如果可供出售金融资产的公允价值发生较大幅度下降，或在综合考虑各种相关因素后，预期这种下降趋势属于非暂时性的，就认定其已发生减值，将原直接计入所有者权益的公允价值下降形成的累计损失一并转出，确认减值损失。

②持有至到期投资的减值准备：

持有至到期投资减值损失的计量比照应收款项减值损失计量方法处理。

应收款项

资产负债表日，如果有客观证据表明应收款项发生减值，按其未来现金流量现值低于其账面价值的差额确认为资产减值损失，计入当期损益。应收款项的预计未来现金流量与其现值相差较小，在确定相关减值损失时，不对其预计未来现金流量进行折现。

(1) 单项金额重大并单项计提的应收款项：

单项金额重大的应收款项的确认标准为：单项金额在100万元以上（含100万元）。

单项金额重大并单项计提坏账准备的计提方法：单独进行减值测试，按预计未来现金流量现值低于其账面价值的差额计提坏账准备，计入当期损益。经单独测试后未单独计提坏账准备的应收款项，按账龄分析法计提坏账准备。

(2) 按组合计提坏账准备的应收款项

按风险特征组合确定的计提坏账准备方法为账龄分析法。

对于期末经单独测试后未单独计提坏账准备的单项金额重大的应收款项、单项金额非重大的应收款项（除了有证据表明应单独测试计提减值准备的之外），按账龄划分为若干类似信用风险特征组合，根据公司以前年度与之相同或相类似的信用风险特征组合的实际损失率为基础，结合现时情况确定坏账准备计提的比例。

账龄分析法坏账准备计提比例如下：

<u>应收款项账龄</u>	<u>计提比例</u>	
	<u>应收账款</u>	<u>其他应收款</u>
一年以内	2%	5%
一年至两年	10%	10%
两年至三年	20%	20%
三年至四年	50%	50%
四年至五年	80%	80%



五年以上

100%

100%

(3) 单项金额虽不重大但单项计提坏账准备的应收款项

有证据表明应单独测试计提减值准备的单项金额虽不重大的应收款项，按个别认定法单项计提坏账准备。

(4) 本公司的下属控股公司及下属控股公司之间的应收款项，按个别认定法单独进行减值测试。有证据表明不存在收回风险的，不计提坏账准备；有证据表明关联方已撤销、破产、资不抵债、现金流量严重不足等，并且不准备对应收款项进行债务重组或无其他收回方式的，以个别认定法计提坏账准备。

### 存货

(1) 存货分类为：原材料、在产品、低值易耗品、周转材料、库存商品、委托加工物资等。

(2) 存货的盘存制度为永续盘存制。

(3) 存货按照成本进行初始计量。原材料、库存商品、委托加工物资发出按加权平均法核算；低值易耗品，领用时采用一次摊销法摊销；周转材料，按五年摊销。

(4) 存货跌价准备

资产负债表日，存货按成本与可变现净值孰低计量。可变现净值是指在日常活动中，存货的估计售价减去至完工时估计将要发生的成本、估计的销售费用以及相关税费后的金额。为生产而持有的材料等，材料价格的下降表明产成品的可变现净值低于成本的，该材料按照可变现净值计量。为执行销售合同或者劳务合同而持有的存货，其可变现净值以合同价格为基础计算。持有存货的数量多于销售合同订购数量的，超出部分的存货的可变现净值以一般销售价格为基础计算。存货跌价准备按期末单个存货项目的成本高于其可变现净值部分，计提存货跌价准备，计入当期损益。

以前减记存货价值的影响因素已经消失的减记的金额予以恢复，并在原已计提的存货跌价准备金额内转回，转回的金额计入当期损益。

### 长期股权投资

(1) 投资成本确定

① 企业合并形成的长期股权投资

同一控制下的企业合并：公司以支付现金、转让非现金资产或承担债务方式以及以发行权益性证券作为合并对价的，在合并日按照取得被合并方所有者权益账面价值的份额作为长期股权投资的投资成本。长期股权投资投资成本与支付合并对价之间的差额，调整资本公积；资本公积不足冲减的，调整留存收益。合并发生的各项直接相关费用，包括为进行合并而支付的审计费用、评估费用、法律服务费用等，于发生时计入当期损益。

非同一控制下的企业合并：合并成本为购买日购买方为取得对被购买方的控制权而付出的资产、发生或承担的负债以及发行的权益性证券的公允价值。在合并合同中对可能影响合

并成本的未来事项作出约定的，购买日如果估计未来事项很可能发生并且对合并成本的影响金额能够可靠计量的，也计入合并成本。

#### ②其他方式取得的长期股权投资

以支付现金方式取得的长期股权投资，按照实际支付的购买价款作为投资成本。

以发行权益性证券取得的长期股权投资，按照发行权益性证券的公允价值作为投资成本。

投资者投入的长期股权投资，按照投资合同或协议约定的价值（扣除已宣告但尚未发放的现金股利或利润）作为投资成本，但合同或协议约定价值不公允的除外。

在非货币性资产交换具备商业实质和换入资产或换出资产的公允价值能够可靠计量的前提下，非货币性资产交换换入的长期股权投资以换出资产的公允价值为基础确定其投资成本，除非有确凿证据表明换入资产的公允价值更加可靠；不满足上述前提的非货币性资产交换，以换出资产的账面价值和应支付的相关税费作为换入长期股权投资的投资成本。

通过债务重组取得的长期股权投资，其投资成本按照公允价值为基础确定。

### (2) 后续计量及损益确认

#### ①后续计量

对子公司的长期股权投资，采用成本法核算，编制合并财务报表时按照权益法进行调整。

对被投资单位不具有共同控制或重大影响，并且在活跃市场中没有报价、公允价值不能可靠计量的长期股权投资，采用成本法核算。

对被投资单位具有共同控制或重大影响的长期股权投资，采用权益法核算。投资成本大于投资时应享有被投资单位可辨认净资产公允价值份额的差额，不调整长期股权投资的投资成本；投资成本小于投资时应享有被投资单位可辨认净资产公允价值份额的差额，计入当期损益。

被投资单位除净损益以外所有者权益其他变动的处理：对于被投资单位除净损益以外所有者权益的其他变动，在持股比例不变的情况下，公司按照持股比例计算应享有或承担的部分，调整长期股权投资的账面价值，同时增加或减少资本公积（其他资本公积）。

#### ②损益确认

成本法下，除取得投资时实际支付的价款或对价中包含的已宣告但尚未发放的现金股利或利润外，公司按照享有被投资单位宣告发放的现金股利或利润确认投资收益。

权益法下，在公司确认应分担被投资单位发生的亏损时，按照以下顺序进行处理：首先，冲减长期股权投资的账面价值。其次，长期股权投资的账面价值不足以冲减的，以其他实质上构成对被投资单位净投资的长期权益账面价值为限继续确认投资损失，冲减长期应收项目等的账面价值。最后，经过上述处理，按照投资合同或协议约定企业仍承担额外义务的，按预计承担的义务确认预计负债，计入当期投资损失。

被投资单位以后期间实现盈利的，公司在扣除未确认的亏损分担额后，按与上述相反的



顺序处理，减记已确认预计负债的账面余额、恢复其他实质上构成对被投资单位净投资的长期权益及长期股权投资的账面价值，同时确认投资收益。

### (3) 确定对被投资单位具有共同控制、重大影响的依据

按照合同约定对某项经济活动所共有的控制，仅在与该项经济活动相关的重要财务和经营决策需要分享控制权的投资方一致同意时存在，则视为与其他方对被投资单位实施共同控制；对一个企业的财务和经营决策有参与决策的权力，但并不能够控制或者与其他方一起共同控制这些政策的制定，则视为投资企业能够对被投资单位施加重大影响。

### (4) 减值测试方法及减值准备计提方法

重大影响以下的、在活跃市场中没有报价、公允价值不能可靠计量的长期股权投资，其减值损失是根据其账面价值与按类似金融资产当时市场收益率对未来现金流量折现确定的现值之间的差额进行确定。

除因企业合并形成的商誉以外的存在减值迹象的其他长期股权投资，如果可收回金额的计量结果表明，该长期股权投资的可收回金额低于其账面价值的，将差额确认为减值损失。

因企业合并形成的商誉，无论是否存在减值迹象，每年都进行减值测试。

长期股权投资减值损失一经确认，不再转回。

## 投资性房地产

投资性房地产是指为赚取租金或资本增值，或两者兼有而持有的房地产，包括已出租的土地使用权、持有并准备增值后转让的土地使用权、已出租的建筑物。

公司对现有投资性房地产采用成本模式计量。对按照成本模式计量的投资性房地产—出租用建筑物采用与本公司固定资产相同的折旧政策，出租用土地使用权按与无形资产相同的摊销政策。

本公司目前的投资性房地产均为房屋建筑物，采用直线法摊销成本，预计残值率为5%，预计摊销年限为20年，预计年摊销率为4.75%。

公司对存在减值迹象的，估计其可收回金额，可收回金额低于其账面价值的，确认相应的减值损失。

投资性房地产减值损失一经确认，不再转回。

## 固定资产

### (1) 固定资产确认条件

固定资产指为生产商品、提供劳务、出租或经营管理而持有，并且使用年限超过一年的有形资产。固定资产在同时满足下列条件时予以确认：①与该固定资产有关的经济利益很可能流入企业；②该固定资产的成本能够可靠地计量。

### (2) 各类固定资产的折旧方法

固定资产折旧采用年限平均法分类计提，根据固定资产类别、预计使用寿命和预计净残值率确定折旧率。已计提固定资产减值的固定资产按提取固定资产减值后的固定资产价值在剩余可使用年限内提取折旧。

各类固定资产的预计使用寿命和年折旧率如下：

固定资产类别	折旧年限	净残值率	年折旧率
房屋建筑物	20	5%	4.75%
机器设备	5-15	5%	19.00%-6.33%
运输设备	8	5%	11.88%
其他设备	5	5%	19.00%

### (3) 固定资产的减值测试方法、减值准备计提方法

在每期末判断固定资产是否存在可能发生减值的迹象。

固定资产存在减值迹象的，估计其可收回金额。可收回金额根据固定资产的公允价值减去处置费用后的净额与固定资产预计未来现金流量的现值两者之间较高者确定。

当固定资产的可收回金额低于其账面价值的，将固定资产的账面价值减记至可收回金额，减记的金额确认为固定资产减值损失，计入当期损益，同时计提相应的固定资产减值准备。

固定资产减值损失确认后，减值固定资产的折旧在未来期间作相应调整，以使该固定资产在剩余使用寿命内，系统地分摊调整后的固定资产账面价值（扣除预计净残值）。

固定资产的减值损失一经确认，在以后会计期间不再转回。

有迹象表明一项固定资产可能发生减值的，企业以单项固定资产为基础估计其可收回金额。企业难以对单项固定资产的可收回金额进行估计的，以该固定资产所属的资产组为基础确定资产组的可收回金额。

## 在建工程

### (1) 在建工程类别

在建工程以立项项目分类核算。

### (2) 在建工程结转为固定资产的标准和时点

在建工程项目按建造该项资产达到预定可使用状态前所发生的全部支出，作为固定资产的入账价值。所建造的固定资产在建工程已达到预定可使用状态，但尚未办理竣工决算的，自达到预定可使用状态之日起，根据工程预算、造价或者工程实际成本等，按估计的价值转入固定资产，并按本公司固定资产折旧政策计提固定资产的折旧，待办理竣工决算后，再按实际成本调整原来的暂估价值，但不调整原已计提的折旧额。

### (3) 在建工程的减值测试方法、减值准备计提方法

公司在每期末判断在建工程是否存在可能发生减值的迹象。

在建工程存在减值迹象的，估计其可收回金额。可收回金额根据在建工程的公允价值减去处置费用后的净额与在建工程预计未来现金流量的现值两者之间较高者确定。

当在建工程的可收回金额低于其账面价值的，将在建工程的账面价值减记至可收回金额，减记的金额确认为在建工程减值损失，计入当期损益，同时计提相应的在建工程减值准备。

在建工程的减值损失一经确认，在以后会计期间不再转回。

有迹象表明一项在建工程可能发生减值的，企业以单项在建工程为基础估计其可收回金额。企业难以对单项在建工程的可收回金额进行估计的，以该在建工程所属的资产组为基础确定资产组的可收回金额。

## 借款费用

### （1）借款费用资本化的确认原则

公司发生的借款费用，可直接归属于符合资本化条件的资产的购建或者生产的，予以资本化，计入相关资产成本；其他借款费用，在发生时根据其发生额确认为费用，计入当期损益。

符合资本化条件的资产，是指需要经过相当长时间的购建或者生产活动才能达到预定可使用或者可销售状态的固定资产、投资性房地产和存货等资产。

借款费用同时满足下列条件时开始资本化：① 资产支出已经发生，资产支出包括为购建或者生产符合资本化条件的资产而以支付现金、转移非现金资产或者承担带息债务形式发生的支出；② 借款费用已经发生；③ 为使资产达到预定可使用或者可销售状态所必要的购建或者生产活动已经开始。

### （2）借款费用资本化期间

资本化期间，指从借款费用开始资本化时点到停止资本化时点的期间，借款费用暂停资本化的期间不包括在内。

当购建或者生产符合资本化条件的资产达到预定可使用或者可销售状态时，借款费用停止资本化。当购建或者生产符合资本化条件的资产中部分项目分别完工且可单独使用时，该部分资产借款费用停止资本化。购建或者生产的资产各部分分别完工，但必须等到整体完工后才可使用或可对外销售的，在该资产整体完工时停止借款费用资本化。

### （3）暂停资本化期间

符合资本化条件的资产在购建或生产过程中发生的非正常中断、且中断时间连续超过3个月的，则借款费用暂停资本化；该项中断如是所购建或生产的符合资本化条件的资产达到预定可使用状态或者可销售状态必要的程序，则借款费用继续资本化。在中断期间发生的借款费用确认为当期损益，直至资产的购建或者生产活动重新开始后借款费用继续资本化。

### （4）借款费用资本化金额的计算方法

专门借款的利息费用(扣除尚未动用的借款资金存入银行取得的利息收入或者进行暂时性投资取得的投资收益)及其辅助费用在所购建或者生产的符合资本化条件的资产达到预定可使用或者可销售状态前,予以资本化。

根据累计资产支出超过专门借款部分的资产支出加权平均数(按每月月末平均)乘以所占用一般借款的资本化率,计算确定一般借款应予资本化的利息金额。资本化率根据一般借款加权平均利率计算确定。

借款存在折价或者溢价的,按照实际利率法确定每一会计期间应摊销的折价或者溢价金额,调整每期利息金额。

## 无形资产

### (1) 无形资产的计价方法

①公司取得无形资产时按成本进行初始计量。

外购无形资产的成本,包括购买价款、相关税费以及直接归属于使该项资产达到预定用途所发生的其他支出。购买无形资产的价款超过正常信用条件延期支付,实质上具有融资性质的,无形资产的成本以购买价款的现值为基础确定。

债务重组取得债务人用以抵债的无形资产,以该无形资产的公允价值为基础确定其入账价值,并将重组债务的账面价值与该用以抵债的无形资产公允价值之间的差额,计入当期损益。

在非货币性资产交换具备商业实质且换入资产或换出资产的公允价值能够可靠计量的前提下,非货币性资产交换换入的无形资产以换出资产的公允价值为基础确定其入账价值,除非有确凿证据表明换入资产的公允价值更加可靠;不满足上述前提的非货币性资产交换,以换出资产的账面价值和应支付的相关税费作为换入无形资产的成本,不确认损益。

以同一控制下的企业吸收合并方式取得的无形资产按被合并方的账面价值确定其入账价值;以非同一控制下的企业吸收合并方式取得的无形资产按公允价值确定其入账价值。

内部自行开发的无形资产,其成本包括:开发该无形资产时耗用的材料、劳务成本、注册费、在开发过程中使用的其他专利权和特许权的摊销以及满足资本化条件的利息费用,以及为使该无形资产达到预定用途前所发生的其他直接费用。

②后续计量

在取得无形资产时分析判断其使用寿命。

对于使用寿命有限的无形资产,在为企业带来经济利益的期限内按直线法摊销;无法预见无形资产为企业带来经济利益期限的,视为使用寿命不确定的无形资产,不予摊销。

### (2) 无形资产使用寿命及摊销

在取得无形资产时分析判断其使用寿命。无形资产的使用寿命为有限的,估计该使用寿命的年限或者构成使用寿命的产量等类似计量单位数量;无法预见无形资产为企业带来经济

利益期限的，视为使用寿命不确定的无形资产。

使用寿命有限的无形资产，自无形资产可供使用时起，选择反映与该项无形资产有关的经济利益的预期实现方式进行摊销，无法可靠确定预期实现方式的，采用直线法摊销。其应摊销金额为其成本扣除预计残值后的金额。至少于每年年度终了，对使用寿命有限的无形资产的使用寿命及摊销方法进行复核。无形资产的使用寿命及摊销方法与以前估计不同的，应改变摊销期限和摊销方法。

使用寿命不确定的无形资产不进行摊销，在每个会计期间对使用寿命不确定的无形资产的使用寿命进行复核。如果有证据表明无形资产的使用寿命是有限的，估计其使用寿命，并按使用寿命有限的无形资产处理。

无形资产预期不能为企业带来经济利益的，将该无形资产的账面价值予以转销。

### (3) 无形资产减值准备的计提

对于使用寿命确定的无形资产，如有明显减值迹象的，期末进行减值测试。对于使用寿命不确定的无形资产，每期末进行减值测试。

对无形资产进行减值测试，估计其可收回金额。可收回金额根据无形资产的公允价值减去处置费用后的净额与无形资产预计未来现金流量的现值两者之间较高者确定。

当无形资产的可收回金额低于其账面价值的，将无形资产的账面价值减记至可收回金额，减记的金额确认为无形资产减值损失，计入当期损益，同时计提相应的无形资产减值准备。

无形资产减值损失确认后，减值无形资产的折耗或者摊销费用在未来期间作相应调整，以使该无形资产在剩余使用寿命内，系统地分摊调整后的无形资产账面价值（扣除预计净残值）。

无形资产的减值损失一经确认，在以后会计期间不再转回。

有迹象表明一项无形资产可能发生减值的，公司以单项无形资产为基础估计其可收回金额。公司难以对单项资产的可收回金额进行估计的，以该无形资产所属的资产组为基础确定无形资产组的可收回金额。

### (4) 划分公司内部研究开发项目的研究阶段和开发阶段具体标准

**研究阶段：**为获取并理解新的科学或技术知识等而进行的独创性有计划调查、研究活动的阶段。

**开发阶段：**在进行商业性生产或使用前，将研究成果或其他知识应用于某项计划或设计，以生产出新的或具有实质性改进的材料、装置、产品等活动的阶段。

内部研究开发项目研究阶段的支出，在发生时计入当期损益。

### (5) 开发阶段支出符合资本化的具体标准

内部研究开发项目开发阶段的支出，同时满足下列条件时确认为无形资产：① 完成该无形资产以使其能够使用或出售在技术上具有可行性；② 具有完成该无形资产并使用或出



售的意图；③ 无形资产产生经济利益的方式，包括能够证明运用该无形资产生产的产品存在市场或无形资产自身存在市场，无形资产将在内部使用的，能够证明其有用性；④ 有足够的技术、财务资源和其他资源支持，以完成该无形资产的开发，并有能力使用或出售该无形资产；⑤ 归属于该无形资产开发阶段的支出能够可靠地计量。

#### 长期待摊费用

长期待摊费用是指已经发生但应由本期和以后各期负担的分摊期限在1年以上的各项费用，采用直线法在受益年限内平均摊销。

#### 预计负债

##### (1) 预计负债的确认原则

若与或有事项相关的义务同时符合以下条件，公司将其确认为负债：

- ①该义务是本公司承担的现时义务；
- ②该义务的履行很可能导致经济利益流出本公司；
- ③该义务的金额能够可靠地计量。

##### (2) 预计负债的计量

本公司预计负债按履行相关现时义务所需的支出的最佳估计数进行初始计量。

本公司在确定最佳估计数时，综合考虑与或有事项有关的风险、不确定性和货币时间价值等因素。对于货币时间价值影响重大的，通过对相关未来现金流出进行折现后确定最佳估计数。

最佳估计数分别以下情况处理：

所需支出存在一个连续范围（或区间），且该范围内各种结果发生的可能性相同的，则最佳估计数按照该范围的中间值即上下限金额的平均数确定。

所需支出不存在一个连续范围（或区间），或虽然存在一个连续范围但该范围内各种结果发生的可能性不相同的，如或有事项涉及单个项目的，则最佳估计数按照最可能发生金额确定；如或有事项涉及多个项目的，则最佳估计数按各种可能结果及相关概率计算确定。

本公司清偿预计负债所需支出全部或部分预期由第三方补偿的，补偿金额在基本确定能够收到时，作为资产单独确认，确认的补偿金额不超过预计负债的账面价值。

#### 收入确认原则

##### (1) 商品销售收入的确认方法：

已将商品所有权上的主要风险和报酬转移给购货方；既没有保留通常与所有权相联系的继续管理权，也没有对已售出的商品实施有效控制；收入的金额能够可靠地计量；相关的经济利益很可能流入；相关的已发生或将发生的成本能够可靠地计量时确认营业收入的实现。合同或协议价款的收取采用递延方式，实质上具有融资性质的，按照应收的合同或协议价款

的公允价值确定销售商品收入金额。

(2) 提供劳务收入的确认方法:

收入的金额能够可靠地计量;相关经济利益很可能流入;交易的完工进度能够可靠地确定;交易中已发生和将发生的成本能够可靠地计量时,确认劳务收入的实现;按完工百分比法确认提供劳务的收入时,按已经提供的劳务占应提供劳务总量的比例确定,在提供劳务交易的结果不能可靠估计的情况下,按谨慎性原则对劳务收入进行确认和计量。

(3) 让渡资产使用权取得的利息和使用费收入的确认方法:相关的经济利益很可能流入;收入的金额能够可靠地计量时,确认利息和使用费收入的实现。利息收入金额,按照他人使用本公司货币资金的时间和实际利率计算确定。使用费收入金额,按照有关合同或协议约定的收费时间和方法计算确定。

### 政府补助

(1) 政府补助,是本公司从政府无偿取得的货币性资产与非货币性资产。分为与资产相关的政府补助和与收益相关的政府补助。

(2) 会计处理方法

与购建固定资产、无形资产等长期资产相关的政府补助,确认为递延收益,按照所建造或购买的资产使用年限分期计入营业外收入;

与收益相关的政府补助,用于补偿企业以后期间的相关费用或损失的,取得时确认为递延收益,在确认相关费用的期间计入当期营业外收入;用于补偿企业已发生的相关费用或损失的,取得时直接计入当期营业外收入。

### 递延所得税资产和递延所得税负债

(1) 递延所得税资产的确认依据

公司以很可能取得用来抵扣可抵扣暂时性差异的应纳税所得额为限,确认由可抵扣暂时性差异产生的递延所得税资产。

资产负债表日,对递延所得税资产的账面价值进行复核。如果未来期间很可能无法获得足够的应纳税所得额用以抵扣递延所得税资产的利益,减记递延所得税资产的账面价值。在很可能获得足够的应纳税所得额时,减记的金额转回。

(2) 确认递延所得税负债的依据

公司将当期与以前期间应交未交的应纳税暂时性差异确认为递延所得税负债。但不包括商誉、非企业合并形成的交易且该交易发生时既不影响会计利润也不影响应纳税所得额所形成的暂时性差异。

### 职工薪酬

公司在职工为公司提供服务的会计期间,将应付的职工薪酬确认为负债,职工薪酬包括:



①职工工资、奖金、津贴和补贴；②职工福利费；③医疗保险费、养老保险费、失业保险费、工伤保险费和生育保险费等社会保险费；④住房公积金；⑤工会经费和职工教育经费；⑥非货币性福利；⑦因解除与职工的劳动关系给予的补偿；⑧其他与获得职工提供的服务相关的支出。

职工薪酬除因解除与职工的劳动关系给予的补偿外，应当根据职工提供服务的受益对象，分别下列情况处理：

- ①应由生产产品、提供劳务负担的职工薪酬，计入产品成本或劳务成本。
- ②应由在建工程、无形资产负担的职工薪酬，计入建造固定资产或无形资产成本。
- ③上述①和②之外的其他职工薪酬，计入当期损益。

公司为职工缴纳的医疗保险费、养老保险费、失业保险费、工伤保险费、生育保险费等社会保险费和住房公积金，在职工为其提供服务的会计期间，根据当地政府有关规定按工资总额的一定比例计算。公司在职工劳动合同到期之前解除与职工的劳动关系，或者为鼓励职工自愿接受裁减而提出给予补偿的建议，同时满足下列条件的，应当确认因解除与职工的劳动关系给予补偿而产生的预计负债，同时计入当期损益：

- ①公司已经制定正式的解除劳动关系计划或提出自愿裁减建议，并即将实施。
- ②公司不能单方面撤回解除劳动关系计划或裁减建议。

#### 主要会计政策、会计估计的变更

本报告期主要会计政策未变更。

本报告期主要会计估计未变更。

#### 前期会计差错更正

本报告期公司未发生前期会计差错。

### 注释三、税项

#### 1、公司主要税种和税率

<u>税种</u>	<u>计税依据</u>	<u>税率</u>
增值税	销售商品取得的增值额	17%
营业税	应税营业额	5%
城市维护建设税	应纳流转税额	5%&7%
教育费附加	应纳流转税额	4%
企业所得税	应纳税所得额	15%&25%

注：（1）城市维护建设税：本公司和子公司南通新世利物资贸易有限公司适用7%的税率，子公司南通金通灵环保设备有限公司适用5%的税率。

（2）企业所得税：本公司适用 15%的税率，子公司南通新世利物资贸易有限公司和南通金通灵环保设备有限公司适用 25%的税率。

#### 2、税收优惠和批文

根据江苏省高新技术企业认定管理工作协调小组《关于认定江苏省2009年第五批高新技术企业的通知》（苏高企协[2010]6号）的规定，认定本公司为2009年第五批高新技术企业（高新技术企业证书编号：GR200932001356），认定有效期3年。根据《中华人民共和国企业所得税法》、《中华人民共和国企业所得税法实施条例》的规定，本公司企业所得税税率自2009年起三年内享受减免10%优惠，即按15%的企业所得税税率征收。

## 注释四、企业合并及合并财务报表

本节下列表式数据中的金额单位，除非特别注明外均为人民币万元。

### 子公司情况

#### (1) 通过设立或投资等方式取得的子公司

子公司名称	子公司类型	注册地	企业性质	注册资本	经营范围	本公司期末实际投资额	实质上构成对子公司净投资的其他项目余额	本公司持股比例	本公司表决权比例	是否合并报表	少数股东权益(元)	少数股东权益中用于冲减少数股东损益的金额	从母公司所有者权益冲减子公司少数股东分担的本期亏损超过少数股东在该子公司期初所有者权益中所享有份额后的余额
南通金通灵环保设备有限公司(简称环保公司)	控股子公司	南通市平潮镇工业园区	有限公司	600	大气脱硫设备、工业除尘设备、污水处理设备、消声通风设备制造、安装。	306	0.00	51%	51%	是	2,440,584.13	0.00	0.00
广西金通灵鼓风机有限公司(简称广西公司)	全资子公司	柳州市阳和工业新区	有限公司	1600	大型工业离心鼓风机、通风机、节能型离心空气压缩机等，消声器、各种风机配件的制造、销售。	1600	0.00	100%	100%	是	0.00	0.00	0.00

#### (2) 通过非同一控制下的企业合并取得的子公司

子公司名称	子公司类型	注册地	企业性质	注册资本	经营范围	本公司期末实际投资额	实质上构成对子公司净投资的其他项目余额	本公司持股比例	本公司表决权比例	是否合并报表	少数股东权益(元)	少数股东权益中用于冲减少数股东损益的金额	从母公司所有者权益冲减子公司少数股东分担的本期亏损超过少数股东在该子公司期初所有者权益中所享有份额后的余额
南通新世利物资贸易有限公司(简称新世利公司)	控股子公司	南通市嘉隆大厦	有限公司	500	钢材、有色金属、电线电缆、五金交电、轴承、紧固件、起重设备、通风设备、机械配件等销售。	360	0.00	72%	72%	是	3,098,979.21	0.00	0.00

### 合并报表范围的变更情况

本报告期内合并报表范围未发生变更

## 注释五、合并财务报表主要项目注释

### 1、货币资金

项 目	2010.12.31	2009.12.31
现金	150,002.88	60,807.74
银行存款	385,658,684.70	36,454,272.49
其他货币资金	59,963,527.37	34,224,729.85
合 计	445,772,214.95	70,739,810.08

其中：受限制的货币资金明细如下：

项 目	2010.12.31	2009.12.31
保函保证金	5,964,316.85	6,504,078.51
银行承兑汇票保证金	53,999,210.52	27,720,651.34
合 计	59,963,527.37	34,224,729.85

货币资金风险说明：除上述列明的其他货币资金外，期末货币资金余额中不存在抵押、冻结等对变现有限制或存放在境外或潜在收回风险的款项的情况。

## 2、应收票据

### (1) 明细情况

项 目	2010.12.31	2009.12.31
银行承兑汇票	2,331,000.00	0.00
合 计	2,331,000.00	0.00

(2) 本公司无用于质押的银行承兑汇票。

## 3、应收账款

### (1) 应收账款按种类披露：

种 类	2010.12.31				2009.12.31			
	账面余额	比例	坏账准备	比例	账面余额	比例	坏账准备	比例
单项金额重大并单项计提坏账准备的应收账款	21,297,783.05	7.32%	0.00	0.00%	0.00	0.00%	0.00	0.00%
按组合计提坏账准备的应收账款								
按账龄组合的应收账款	257,244,413.46	88.42%	14,878,717.15	5.78%	229,943,390.65	100.00%	14,197,652.87	6.17%
单项金额虽不重大但单项计提坏账准备的应收账款	12,389,173.06	4.26%	0.00	0.00%	0.00	0.00%	0.00	0.00%
合 计	290,931,369.57	100.00%	14,878,717.15	5.11%	229,943,390.65	100.00%	14,197,652.87	6.17%

应收账款种类的说明：应收账款采用账龄划分组合计提坏账准备。

#### ①期末单项金额重大并单项计提坏账准备的应收账款

经单独减值测试，应收账款余额中共计21,297,783.05元期后已收回，不存在减值风险，故期末未计提坏账准备。

#### ②组合中，按账龄分析法计提坏账准备的应收账款：

项 目	2010.12.31			2009.12.31		
	账面余额	比例	坏账准备	账面余额	比例	坏账准备
一年以内	183,956,488.86	71.51%	3,678,785.30	168,890,380.40	73.45%	3,377,807.61
一至两年	46,473,493.89	18.07%	4,647,349.39	46,404,953.00	20.18%	4,640,495.30
两至三年	23,758,681.01	9.24%	4,751,736.21	5,794,017.74	2.52%	1,158,803.55
三至四年	2,168,511.70	0.84%	1,084,255.85	6,992,484.00	3.04%	3,496,242.00
四至五年	853,238.00	0.33%	682,590.40	1,686,255.51	0.73%	1,349,004.41
五年以上	34,000.00	0.01%	34,000.00	175,300.00	0.08%	175,300.00
合 计	257,244,413.46	100.00%	14,878,717.15	229,943,390.65	100.00%	14,197,652.87

#### ③期末单项金额虽不重大但单项计提坏账准备的应收账款

经单独减值测试，应收账款余额中共计12,389,173.06元期后已收款，不存在减值风险，故期末未计提坏账准备。

(2) 期末应收账款余额中无持本公司5%以上(含5%)表决权股份的股东欠款。

(3) 期末应收账款余额中应收关联方款项详见注释六、3。

## (4) 期末应收账款余额中欠款金额前五名:

单位名称	与本公司关系	欠款金额	账龄	占应收账款总额的比例
中信国际合作公司	客户	13,463,880.00	一年以内	4.63%
东方电气集团国际合作有限公司	客户	13,279,760.00	一至三年	4.56%
山西太钢不锈钢股份有限公司	客户	9,226,824.39	一年以内	3.17%
大唐鸡西第二热电有限公司	客户	7,714,690.00	一年以内	2.65%
上海梅山钢铁股份有限公司	客户	7,118,390.20	一年以内	2.45%
合计		<u>50,803,544.59</u>		

## 4、预付款项

## (1) 账龄分析

项 目	2010.12.31		2009.12.31	
	金 额	比 例	金 额	比 例
一年以内	45,940,249.70	95.84%	30,096,976.98	96.07%
一至两年	1,681,131.68	3.51%	1,143,611.46	3.65%
两至三年	223,745.45	0.47%	28,395.09	0.09%
三年以上	86,091.23	0.18%	60,220.64	0.19%
合 计	<u>47,931,218.06</u>	100.00%	<u>31,329,204.17</u>	100.00%

(2) 期末预付款项余额中无持有本公司5%以上(含5%)表决权股份的股东欠款。

(3) 期末预付款项余额中无预付关联方款项。

## (4) 预付款项金额前五名单位情况

项 目	与本公司关系	金 额	账 龄	性质或内容
南通扬子设备安装有限公司	供应商	10,752,408.00	一年以内	设备安装款
上海电气集团上海电机厂有限公司	供应商	7,979,607.28	一年以内	材料款
江苏苏美达国际技术贸易有限公司	供应商	3,240,000.00	一年以内	设备款
广西双起起重机制造有限公司	供应商	1,620,000.00	一年以内	设备款
武汉之光科技有限公司	供应商	1,481,935.00	一年以内	材料款
合 计		<u>25,073,950.28</u>		

## 5、应收利息

项 目	2010.12.31	2009.12.31
募集资金定期存款利息	<u>2,262,359.11</u>	<u>0.00</u>
合 计	<u>2,262,359.11</u>	<u>0.00</u>

## 6、其他应收款

### (1) 其他应收款按种类披露

项 目	2010.12.31				2009.12.31			
	账面余额	比例	坏账准备	比例	账面余额	比例	坏账准备	比例
单项金额重大并单项计提坏账准备的应收账款	14,692,315.00	61.50%	0.00	0.00%	0.00	0.00%	0.00	0.00%
按组合计提坏账准备的应收账款								
按账龄组合的应收账款	9,199,343.76	38.50%	618,292.65	6.72%	4,769,652.76	100.00%	369,076.27	7.74%
单项金额虽不重大但单项计提坏账准备的应收账款	0.00	0.00%	0.00	0.00%	0.00	0.00%	0.00	0.00%
合 计	23,891,658.76	100.00%	618,292.65	2.59%	4,769,652.76	100.00%	369,076.27	7.74%

其他应收款种类的说明：其他应收款采用账龄划分组合计提坏账准备。

#### ①期末单项金额重大并单项计提坏账准备的其他应收款：

其他应收款内容	账面余额	坏账准备	不计提理由
南通崇川经济开发区管理委员会	12,000,000.00	0.00	经单独减值测试，该款项期后已收款，不存在减值风险
江苏金通灵合同能源管理有限公司	2,692,315.00	0.00	代付该公司的技术开发费，经单独减值测试，不存在减值风险
合 计	14,692,315.00		

#### ②组合中，按账龄分析法计提坏账准备的其他应收款：

项 目	2010.12.31			2009.12.31		
	账面余额	比例	坏账准备	账面余额	比例	坏账准备
一年以内	7,603,261.69	82.65%	380,163.08	3,362,380.16	70.50%	168,119.01
一至两年	815,668.47	8.87%	81,566.85	1,249,572.60	26.20%	124,957.26
两至三年	779,613.60	8.47%	155,922.72	74,000.00	1.55%	14,800.00
三至四年	0.00	0.00%	0.00	40,800.00	0.86%	20,400.00
四至五年	800.00	0.01%	640.00	10,500.00	0.22%	8,400.00
五年以上	0.00	0.00%	0.00	32,400.00	0.67%	32,400.00
合 计	9,199,343.76	100.00%	618,292.65	4,769,652.76	100.00%	369,076.27

(2) 期末其他应收款余额中无持本公司5%以上(含5%)表决权股份的股东欠款。

(3) 期末其他应收款余额中无应收关联方欠款。

(4) 期末其他应收款余额中欠款金额前五名：

单位名称	欠款金额	账 龄	占其他应收款总额的比例	性质或内容
南通崇川经济开发区管理委员会	12,000,000.00	一年以内	50.23%	搬迁补偿款
江苏金通灵合同能源管理有限公司	2,692,315.00	一年以内	11.27%	代付技术开发费
云南中汇招标有限公司	555,600.00	一年以内	2.33%	投标保证金
上海津森工程管理有限公司	505,000.00	一年以内	2.11%	投标保证金
山东晨鸣纸业集团股份有限公司	366,700.00	一年以内	1.53%	投标保证金



合 计	16,119,615.00
-----	---------------

**7、存货及存货跌价准备****(1) 分类明细**

项 目	2010.12.31		2009.12.31	
	账面余额	存货跌价准备	账面余额	存货跌价准备
原材料	51,713,822.31	0.00	33,296,622.68	0.00
在产品	21,150,160.97	0.00	17,612,118.95	0.00
周转材料	205,452.40	0.00	570,958.81	0.00
库存商品	52,451,697.24	0.00	36,266,611.05	0.00
合 计	125,521,132.92	0.00	87,746,311.49	0.00

**(2) 周转材料**

项 目	2010.1.1	本期增加	本期减	2010.12.31
周转材料	2,576,720.68	0.00	0.00	2,576,720.68
减：周转材料摊销	2,005,761.87	365,506.41	0.00	2,371,268.28
周转材料净值	570,958.81			205,452.40

注：本公司的周转材料为铸件，摊销期为五年。

(3) 期末本公司的存货项目的账面成本均低于可变现净值，故对存货项目未计提存货跌价准备。

**8、长期股权投资**

项 目	2010.12.31		2009.12.31	
	账面余额	减值准备	账面余额	减值准备
成本法核算的长期股权投资	0.00	0.00	1,300,000.00	0.00
合 计	0.00	0.00	1,300,000.00	0.00

**(1) 成本法核算的长期股权投资**

被投资单位	投资成本	2010.1.1	本期增减	2010.12.31
南通市郊农村信用合作联社	1,300,000.00	1,300,000.00	-1,300,000.00	0.00
合 计	1,300,000.00	1,300,000.00	-1,300,000.00	0.00



## 9、固定资产及累计折旧

## (1) 固定资产项目

项 目	2010.1.1	本期增加	本期减少	2010.12.31
<u>固定资产原值</u>				
房屋建筑物	54,267,083.99	53,824,921.29	3,425,865.07	104,666,140.21
机器设备	46,562,962.29	18,351,982.88	15,800.00	64,899,145.17
运输设备	6,539,841.16	1,099,998.99	0.00	7,639,840.15
其他设备	5,445,981.45	1,104,063.52	0.00	6,550,044.97
小 计	112,815,868.89	74,380,966.68	3,441,665.07	183,755,170.50
<u>累计折旧</u>				
		本期计提	本期新增	
房屋建筑物	3,615,374.46	2,577,686.39	0.00	1,206,903.26
机器设备	14,267,667.35	4,472,241.75	0.00	12,195.51
运输设备	1,894,740.68	841,921.98	0.00	0.00
其他设备	2,935,509.42	772,242.21	0.00	0.00
小 计	22,713,291.91	8,664,092.33	0.00	1,219,098.77
<u>固定资产价值</u>				
房屋建筑物	50,651,709.53	51,247,234.90	2,218,961.81	99,679,982.62
机器设备	32,295,294.94	13,879,741.13	3,604.49	46,171,431.58
运输设备	4,645,100.48	258,077.01	0.00	4,903,177.49
其他设备	2,510,472.03	331,821.31	0.00	2,842,293.34
固定资产价值合计	90,102,576.98			153,596,885.03

## (2) 截止2010年12月31日用于抵押担保的固定资产：

类 别	账面原值	累计折旧	账面净值
房屋建筑物	37,435,631.85	3,530,410.99	33,905,220.86
机器设备	21,109,620.00	10,487,514.05	10,622,105.95
运输设备	2,739,085.84	1,104,040.35	1,635,045.49
其他设备	50,100.00	43,025.50	7,074.50
合 计	61,334,437.69	15,164,990.89	46,169,446.80

注：固定资产的抵押情况详见注释八。

(3) 本公司固定资产的账面价值均低于可收回金额，故未计提固定资产减值准备。

(4) 本期结转固定资产的二期厂房（共计6幢），产权证正在办理之中。

**10、在建工程**

项 目	2010.12.31		2009.12.31	
	账面余额	减值准备	账面余额	减值准备
新厂区二期厂房工程	0.00	0.00	22,878,305.77	0.00
大型离心风机扩产项目	16,295,670.18	0.00	10,478,096.28	0.00
高压离心风机项目	37,220,928.36	0.00	17,540,895.81	0.00
研发中心项目	7,599,881.54	0.00	5,245,425.19	0.00
柳州大型离心风机生产基地项目	17,378,029.70	0.00	360,075.69	0.00
其他设备安装工程	74,358.97	0.00	74,358.97	0.00
合 计	78,568,868.75	0.00	56,577,157.71	0.00

**(1) 在建工程项目**

项目名称	预算数	2010.1.1	本期增加	本期转入 固定资产	2010.12.31	工程 进度	工程投入占 预算比例
新厂区二期厂房工程	—	22,878,305.77	29,906,655.52	52,784,961.29	0.00	—	—
大型离心风机扩产项目	1830.00万	10,478,096.28	5,817,573.90	0.00	16,295,670.18	89.05%	89.05%
高压离心鼓风机项目	3800.00万	17,540,895.81	19,680,032.55	0.00	37,220,928.36	97.95%	97.95%
研发中心	1821.71万	5,245,425.19	2,354,456.35	0.00	7,599,881.54	41.72%	41.72%
柳州大型离心风机生产基地建设项目	6547.00万	360,075.69	17,017,954.01	0.00	17,378,029.70	26.54%	26.54%
环保公司附属房及围墙	—	0.00	1,039,960.00	1,039,960.00	0.00	—	—
其他设备安装工程	—	74,358.97	250,188.00	250,188.00	74,358.97	—	—
合 计		56,577,157.71	76,066,820.33	54,075,109.29	78,568,868.75		

注：上述工程项目除环保公司附属房及围墙和其他设备安装工程外的资金来源均为募集资金。

**(2) 计入工程成本的借款费用资本化金额**

项目名称	2010.1.1	本期增加	本期转入 固定资产	2010.12.31	本期确定资本化 金额的资本化率
新厂区二期厂房工程	534,522.98	1,501,791.08	2,036,314.06	0.00	年利率5.76%
大型离心风机扩产项目	309,607.36	459,474.17	0.00	769,081.53	年利率5.76%
高压离心鼓风机项目	550,381.94	1,053,991.15	0.00	1,604,373.09	年利率5.76%
研发中心项目	160,998.28	213,809.66	0.00	374,807.94	年利率5.76%
合 计	1,555,510.56	3,229,066.06	2,036,314.06	2,748,262.56	

(3) 截止2010年12月31日，本公司在建工程不存在需计提减值准备的情况。

## 11、无形资产

### (1) 无形资产项目

项 目	2010.1.1	本期增加	本期减少	2010.12.31
<u>无形资产原价</u>				
①土地使用权				
观音山一期土地	7,187,460.60	0.00	0.00	7,187,460.60
观音山二期土地	16,311,365.07	0.00	0.00	16,311,365.07
环保平潮土地一	3,386,562.38	0.00	0.00	3,386,562.38
环保平潮土地二	2,563,061.81	0.00	0.00	2,563,061.81
广西柳州土地	9,366,356.00	0.00	0.00	9,366,356.00
土地使用权小计	38,814,805.86	0.00	0.00	38,814,805.86
②办公管理软件	2,942,363.34	633,316.25	0.00	3,575,679.59
无形资产原值合计	41,757,169.20	633,316.25	0.00	42,390,485.45
<u>累计摊销</u>				
①土地使用权				
观音山一期土地	1,187,873.45	126,751.80	0.00	1,314,625.25
观音山二期土地	300,544.42	327,866.64	0.00	628,411.06
环保平潮土地一	242,703.61	67,731.24	0.00	310,434.85
环保平潮土地二	170,870.80	51,261.24	0.00	222,132.04
广西柳州土地	156,105.90	187,327.08	0.00	343,432.98
土地使用权小计	2,058,098.18	760,938.00	0.00	2,819,036.18
②办公管理软件	135,401.00	601,588.77	0.00	736,989.77
累计摊销合计	2,193,499.18	1,362,526.77	0.00	3,556,025.95
无形资产账面价值	39,563,670.02			38,834,459.50

(2) 截止2010年12月31日，本公司无形资产不存在需计提减值准备的情况。

(3) 截止2010年12月31日，用于抵押担保的无形资产土地使用权，账面原值为29,448,449.86元，累计摊销为2,457,603.20元，账面净值为26,972,846.66元，抵押情况详见注释八。

## 12、长期待摊费用

项 目	2010.1.1	本期增加	本期摊销	2010.12.31	摊余月数
装修费	0.00	490,000.00	108,888.88	381,111.12	28个月
合 计	0.00	490,000.00	108,888.88	381,111.12	

### 13、递延所得税资产和递延所得税负债

#### (1) 已确认的递延所得税资产

项 目	2010.12.31	2009.12.31
递延所得税资产：		
计提坏帐准备	2,332,676.88	3,641,358.88
三年以上未支付的负债	32,873.55	178,574.99
可弥补亏损	174,051.92	0.00
合并报表未实现内部销售收益抵销影响所得税	184,942.40	333,247.88
合 计	<u>2,724,544.75</u>	<u>4,153,181.75</u>

已确认的递延所得税资产说明：本报告期内的本公司的各项递延所得税资产按照预期适用税率15%计量，子公司按照预期适用税率25%计量。

#### (2) 本公司无未确认的递延所得税资产事项

#### (3) 本公司无递延所得税负债事项

### 14、资产减值准备

项 目	2010.1.1	本期计提	本期减少		2010.12.31
			本期转回	本期转销	
坏账准备	14,566,729.14	930,280.66	0.00	0.00	15,497,009.80
合 计	<u>14,566,729.14</u>	<u>930,280.66</u>	<u>0.00</u>	<u>0.00</u>	<u>15,497,009.80</u>

### 15、短期借款

借款类别	2010.12.31	2009.12.31
信用借款	20,000,000.00	0.00
抵押借款	56,000,000.00	31,000,000.00
保证借款	39,000,000.00	39,000,000.00
合 计	<u>115,000,000.00</u>	<u>70,000,000.00</u>

(1) 截止2010年12月31日，本公司无已到期未偿还的借款。

(2) 资产抵押情况详见注释八。

### 16、应付票据

项 目	2010.12.31	2009.12.31
银行承兑汇票	53,999,210.52	27,720,651.34
合 计	<u>53,999,210.52</u>	<u>27,720,651.34</u>

(1) 期末应付票据余额中无欠持本公司5%以上（含5%）表决权股份的股东票据金额。

(2) 期末应付票据余额中无欠关联方票据金额。

(3) 截止2010年12月31日，本公司无逾期未付的票据。

**17、应付账款**

## (1) 账龄分析

项 目	2010.12.31		2009.12.31	
	金 额	比 例	金 额	比 例
一年以内	138,458,445.03	92.50%	118,166,330.18	89.12%
一至两年	6,793,072.90	4.54%	10,369,220.07	7.82%
二至三年	4,034,240.03	2.70%	3,455,740.23	2.61%
三年以上	397,438.71	0.26%	596,127.73	0.45%
合 计	<u>149,683,196.67</u>	100.00%	<u>132,587,418.21</u>	100.00%

(2) 期末应付账款余额中无欠付持有本公司5%以上（含5%）表决权股份的股东款项。

(3) 期末应付账款余额中无欠关联方款项。

(4) 账龄超过一年的大额应付账款：

单位名称	金 额	备 注
天津市宝恒控制阀门有限公司	1,317,218.04	材料款
湘潭电机股份有限公司	1,184,800.00	材料款
张家港市旺西锻造厂	700,299.11	材料款

**18、预收款项**

## (1) 账龄分析

项 目	2010.12.31		2009.12.31	
	金 额	比 例	金 额	比 例
一年以内	68,685,137.05	98.95%	78,692,121.12	96.53%
一至两年	727,310.00	1.05%	2,185,345.88	2.67%
二至三年	0.00	0.00%	14,430.00	0.02%
三年以上	0.00	0.00%	632,720.00	0.78%
合 计	<u>69,412,447.05</u>	100.00%	<u>81,524,617.00</u>	100.00%

(2) 期末预收款项余额中无预收持有本公司5%以上（含5%）表决权股份的股东款项。

(3) 期末预收款项余额中无预收关联方款项。

**19、应付职工薪酬**

项 目	2010.1.1	本期增加	本期支付	2010.12.31
工资、奖金、津贴和补贴	3,187,119.30	43,572,619.39	38,428,029.20	8,331,709.49
职工福利费	0.00	3,827,251.59	3,827,251.59	0.00
社会保险费	392,076.85	9,047,429.73	9,390,301.81	49,204.77
其中：基本养老保险费	392,076.85	5,569,569.45	5,961,646.30	0.00
医疗保险费	0.00	2,382,150.65	2,332,945.88	49,204.77
失业保险费	0.00	593,307.10	593,307.10	0.00
工伤保险费	0.00	271,073.32	271,073.32	0.00
生育保险费	0.00	231,329.21	231,329.21	0.00
住房公积金	0.00	2,171,156.74	2,171,156.74	0.00
工会经费	92,203.79	763,963.12	690,206.66	165,960.25
职工教育经费	127,525.21	1,083,728.49	1,107,635.96	103,617.74
解除劳动关系补偿	0.00	186,208.00	186,208.00	0.00
其他	0.00	180,799.11	180,799.11	0.00
合 计	3,798,925.15	60,833,156.17	55,981,589.07	8,650,492.25

**20、应交税费**

税 种	2010.12.31	2009.12.31	报告期执行的法定税率
增值税	-1,079,857.04	-529,721.17	17%
城建税	6,141.78	9,693.79	5%、7%
教育费附加	6,223.43	8,098.26	4%
企业所得税	1,353,099.93	4,321,701.38	15%、25%
个人所得税	107,483.60	49,446.83	
土地使用税	116,939.57	116,939.57	
房产税	100,064.59	93,938.50	
印花税	22,010.07	14,198.00	
综合基金	61,444.62	52,955.35	
合 计	693,550.55	4,137,250.51	

**21、其他应付款**

## (1)账龄分析

项 目	2010.12.31		2009.12.31	
	金 额	比 例	金 额	比 例
一年以内	1,270,018.22	80.60%	771,080.98	69.28%
一至两年	79,800.00	5.06%	63,540.00	5.71%
两至三年	6,740.00	0.43%	83,957.00	7.54%
三年以上	219,156.98	13.91%	194,399.98	17.47%
合 计	1,575,715.20	100.00%	1,112,977.96	100.00%

(2) 期末其他应付款余额中无欠付持有本公司5%以上（含5%）表决权股份股东款项。

(3) 期末其他应付款余额中无欠付关联方款项。

**22、长期借款**

借款类别	2010.12.31	2009.12.31
担保借款	0.00	100,000,000.00
合 计	0.00	100,000,000.00

**23、长期应付款**

项 目	2010.12.31	2009.12.31
通州市平潮镇九圩港村经济合作社	1,908,847.19	2,144,137.19
合 计	1,908,847.19	2,144,137.19

注：本公司的子公司环保公司于2006年1月2日与通州市平潮镇九圩港村经济合作社签订优惠借款协议，通州市平潮镇人民政府为帮助招商引资引入的企业解决资金问题，向环保公司提供免息长期借款，金额2,512,417.19元，借款期限暂定10年。根据协议，环保公司视资金周转情况分批归还，在双方协商一致的情况下，可以提前或延期还款。



**24、专项应付款**

项 目	<u>2010.12.31</u>	<u>2009.12.31</u>
科技拨款	0.00	3,720,000.00
搬迁补偿款	0.00	753,595.09
财政扶持款	0.00	6,873,500.00
合 计	<u>0.00</u>	<u>11,347,095.09</u>

**(1) 科技拨款**

拨款项目名称	拨款单位	<u>2010.1.1</u>	本期新增	本期结转 收益	<u>2010.12.31</u>
600MW电站循环流化床环保节能风机项目	南通市科技局	1,270,000.00	0.00	1,270,000.00	0.00
高效节能静叶可调轴流风机	南通市科技局	450,000.00	0.00	450,000.00	0.00
高效整体式离心压缩机研发及产业化	南通市科技局	1,800,000.00	0.00	1,800,000.00	0.00
金通灵产品全生命周期管理系统(PLM)项目示范	南通市科技局	200,000.00	0.00	200,000.00	0.00
合 计		<u>3,720,000.00</u>	<u>0.00</u>	<u>3,720,000.00</u>	<u>0.00</u>

**(2) 搬迁补偿款**

2010年7月，本公司完成老厂区搬迁并交付老厂区土地。尚未收到的搬迁补偿款1,200万元（已于2011年1月30日收到）及期初结余的753,595.09元，计入营业外收入；上期空置待拆除的房屋、设施账面净值9,631,662.94元，加上本期拆除的房屋、设施损失2,218,961.81元（固定资产原值3,425,865.07元，累计折旧1,206,903.26元），扣除固定资产残料收入1,510,020.28元后的净损失10,340,604.47元，以及搬迁平整费20,000.00元，计入当期营业外支出。此次搬迁完成后，公司净收益2,392,990.62元。

**(3) 财政扶持款**

根据南通市人民政府《市政府关于鼓励和扶持企业上市若干政策的通知》（通政发[2006]67号）的规定：进入上市程序后，企业年纳税额以上年纳税额为基数，以不低于15%比例环比增长的，超过15%部分的地方留成，由市区财政补贴给改制后的企业，三年内未能上市的，全额收回。2010年6月本公司上市成功，收到财政扶持资金6,873,500.00元转入营业外收入。



**25、股本**

(数量单

位: 股)

项 目	2010.1.1		本期变动增减 (+、-)				2010.12.31	
	数 量	比 例	发行新股	公积金 转股	其他	小计	数量	比 例
一、有限售条件股份								
1、国家持股	0	0.00%	0	0	0	0	0	0.00%
2、国有法人持股	0	0.00%	0	0	0	0	0	0.00%
3、其他内资持股	62,600,000	100.00%	0	0	0	0	62,600,000	74.88%
其中：境内非国有法人持股	2,600,000	4.15%	0	0	0	0	2,600,000	3.11%
境内自然人持股	60,000,000	95.85%	0	0	0	0	60,000,000	71.77%
有限售条件股份合计	62,600,000	100.00%	0	0	0	0	62,600,000	74.88%
二、无限售条件股份								
1、人民币普通股	0	0.00%	21,000,000	0	0	21,000,000	21,000,000	25.12%
2、境内上市的外资股	0	0.00%	0	0	0	0	0	0.00%
3、境外上市的外资股	0	0.00%	0	0	0	0	0	0.00%
4、其他	0	0.00%	0	0	0	0	0	0.00%
无限售条件股份合计	0	0.00%	21,000,000	0	0	21,000,000	21,000,000	25.12%
三、股份总数	62,600,000	100.00%	21,000,000	0	0	21,000,000	83,600,000	100.00%

股本情况说明：2010年6月1日经中国证券监督管理委员会证监许可〔2010〕756号文核准，公司向社会公开发行人民币普通股（A股）2100万股，增加注册资本2100万元，已经南京立信永华会计师事务所宁信会验字（2010）0026号验资报告验证。

**26、资本公积**

项 目	2010.1.1	本期增加	本期减少	2010.12.31
股本溢价				
(1)投资者投入的资本	6,032,000.00	537,828,600.00	0.00	543,860,600.00
(2)整体变更股份公司折股差额	24,091,142.97	0.00	0.00	24,091,142.97
合 计	30,123,142.97	537,828,600.00	0.00	567,951,742.97

注：2010年6月1日经中国证券监督管理委员会证监许可〔2010〕756号文核准，公司向社会公开发行人民币普通股（A股）2,100万股，每股发行价人民币28.20元，应募集资金总额人民币592,200,000元。扣除发行费用人民币33,371,400元，实际募集资金净额为人民币558,828,600元，其中新增注册资本人民币21,000,000元，资本公积为人民币537,828,600元。

**27、盈余公积**

项 目	2010.1.1	本期增加	本期减少	2010.12.31
-----	----------	------	------	------------



法定盈余公积	7,569,044.10	5,986,625.75	0.00	13,555,669.85
合计	7,569,044.10	5,986,625.75	0.00	13,555,669.85

注：本公司按净利润的10%提取法定盈余公积金。2010年度实现净利润59,866,257.49元，提取法定盈余公积金5,986,625.75元。

### 28、未分配利润

项 目	2010.12.31	2009.12.31
期初未分配利润	71,397,847.91	22,172,834.53
加：本期归属于母公司股东的净利润	60,268,154.97	54,487,733.10
减：本期提取盈余公积	5,986,625.75	5,262,719.72
期末未分配利润	125,679,377.13	71,397,847.91

### 29、营业收入、营业成本及营业毛利

项 目	主营业务	其他业务	小 计	
2010年度	营业收入	572,969,038.60	14,856,163.62	587,825,202.22
	营业成本	436,123,953.11	10,845,061.07	446,969,014.18
	营业毛利	136,845,085.49	4,011,102.55	140,856,188.04
2009年度	营业收入	591,673,593.75	7,507,299.39	599,180,893.14
	营业成本	450,825,599.66	6,369,868.92	457,195,468.58
	营业毛利	140,847,994.09	1,137,430.47	141,985,424.56

#### (1) 按业务类别列示营业收入、营业成本

营业收入	2010 年度	2009 年度
销售风机产品及配件	504,091,644.12	556,697,379.90
销售钢材等	68,877,394.48	34,976,213.85
销售零料、维修等	14,856,163.62	7,507,299.39
合计	587,825,202.22	599,180,893.14
营业成本		
销售风机产品及配件	367,530,326.94	416,783,158.29
销售钢材等	68,593,626.17	34,042,441.37
销售零料、维修等	10,845,061.07	6,369,868.92
合计	446,969,014.18	457,195,468.58

#### (2) 公司向前五名客户的主营业务收入情况

年度	客户名称	营业收入总额	占营业收入比例
2010年度	中信国际合作公司	34,152,307.69	5.81%
	大唐鸡西第二热电有限公司	15,413,589.74	2.62%
	江苏格雷特起重机械有限公司	17,039,641.87	2.90%

中材建设有限公司	12,939,572.65	2.20%
中冶京诚工程技术有限公司	11,944,871.79	2.03%
<b>2010年度前五名客户合计</b>	<b>91,489,983.74</b>	<b>15.56%</b>
<b>2009年度</b>		
宝山钢铁股份有限公司	39,759,763.01	6.64%
西北电力工程承包公司	39,199,010.11	6.54%
上海电气集团股份有限公司	25,076,111.57	4.19%
山西太钢不锈钢股份有限公司	16,446,276.00	2.74%
福建省雁石发电有限责任公司	15,989,059.84	2.67%
<b>2009年度前五名客户合计</b>	<b>136,470,220.53</b>	<b>22.78%</b>

### 30、营业税金及附加

项 目	计缴标准	2010 年度	2009 年度
营业税	5%	0.00	16,463.15
城市维护建设税	5%、7%	1,644,516.18	2,154,538.95
教育费附加和地方教育附加费	3%&1%	971,150.47	1,268,964.35
综合基金		792,031.23	786,924.03
合 计		<u>3,407,697.88</u>	<u>4,226,890.48</u>

### 31、销售费用

项 目	2010 年度	2009 年度
工资	5,630,027.35	2,935,744.00
福利费	562,672.46	329,928.20
办公费	528,565.24	616,528.06
差旅费	3,794,984.50	3,963,330.59
运输装卸费	20,758,456.07	20,702,215.33
销售服务费	1,726,072.68	831,641.28
会务费	229,953.56	143,704.10
业务招待费	1,433,885.72	1,413,089.65
广告宣传费	227,170.00	87,300.00
劳动保护费	44,569.60	109,613.00
技术咨询费	1,499,080.00	641,700.00
车辆费用	144,112.48	123,955.76
安装费	924,531.32	817,380.00
其他	148,036.33	384,699.68
合 计	<u>37,652,117.31</u>	<u>33,100,829.65</u>

**32、管理费用**

项 目	2010 年度	2009 年度
工资	6,186,171.47	3,078,959.00
社会保险费	9,375,131.26	7,512,425.36
住房公积金	2,168,852.74	1,244,174.00
福利费	450,547.21	205,009.11
工会经费	763,963.12	549,373.57
职工教育经费	1,073,453.58	264,839.15
董事会费	531,862.61	65,507.56
办公费	1,685,300.10	1,093,060.04
水电费	596,409.07	541,305.72
车辆费用	1,529,119.90	1,045,769.48
租赁费	226,895.00	436,390.00
差旅费	1,261,131.47	800,172.21
业务招待费	1,515,715.52	1,115,752.31
中介咨询服务费	267,998.50	1,157,780.00
上市推介费	9,196,612.00	0.00
税金	1,412,070.81	1,150,450.46
折旧费	1,432,535.36	1,255,682.62
无形资产摊销	1,056,483.27	808,862.26
长期待摊费用摊销	108,888.88	0.00
技术开发费	2,535,552.97	3,041,120.55
其中：人员工资	1,378,624.00	1,776,782.00
无形资产摊销	306,043.50	0.00
其他	1,550,470.37	1,351,942.89
合 计	<u>44,925,165.21</u>	<u>26,718,576.29</u>

**33、财务费用**

项 目	2010 年度	2009 年度
利息支出	6,935,788.11	6,482,086.16
减：利息收入	3,299,123.20	761,759.48
汇兑损益	11,522.67	0.00
票据贴现息	1,132,293.64	349,119.36
手续费	1,322,302.05	803,744.79
合 计	<u>6,102,783.27</u>	<u>6,873,190.83</u>

**34、资产减值损失**

项 目	2010年度	2009年度
坏账准备	<u>930,280.66</u>	<u>4,477,360.44</u>
合 计	<u>930,280.66</u>	<u>4,477,360.44</u>

**35、投资收益**

项 目	2010 年度	2009 年度
成本法投资分红	130,000.00	104,000.00
合 计	130,000.00	104,000.00

**36、营业外收入**

项 目	2010年度	计入当期非经常性损益的金额	2009年度	计入当期非经常性损益的金额
处置非流动资产利得	0.00	0.00	23,467.40	23,467.40
无需支付的应付款项	2,111,654.07	2,111,654.07	24,526.00	24,526.00
赔款收入	68,524.79	68,524.79	0.00	0.00
政府补助	25,104,003.09	25,104,003.09	14,207,061.60	14,207,061.60
其中：财政扶持资金	7,873,500.00	7,873,500.00	7,250,000.00	7,250,000.00
搬迁补偿收入	12,753,595.09	12,753,595.09	6,307,061.60	6,307,061.60
科研经费及奖励	4,476,908.00	4,476,908.00	650,000.00	650,000.00
合 计	27,284,181.95	27,284,181.95	14,255,055.00	14,255,055.00

**(1) 政府补助明细**

项 目	2010年度	2009年度
①财政扶持资金	7,873,500.00	7,250,000.00
②搬迁补偿收入	12,753,595.09	6,307,061.60
③科研经费及奖励	4,476,908.00	650,000.00
其中：600MW电站循环流化床环保节能风机项目	1,270,000.00	0.00
高效整体式离心压缩机研发及产业化项目	1,800,000.00	0.00
产品全生命周期管理系统(PLM)示范工程项目	200,000.00	0.00
高效节能静叶可调轴流风机项目	450,000.00	0.00
省级节能改造项目	150,000.00	500,000.00
大型循环流化床发电机组用高效特种风机项目	0.00	50,000.00
高效研发费用补贴	200,000.00	0.00
企业研发投入奖励	100,000.00	100,000.00
名牌产品奖励	200,000.00	0.00
其他补贴	106,908.00	0.00
合 计	25,104,003.09	14,207,061.60

**37、营业外支出**

项 目	2010年度	计入当期非经常性损益的金额	2009年度	计入当期非经常性损益的金额
处置非流动资产损失	10,344,208.96	10,344,208.96	21,704.89	21,704.89
搬迁支出	20,000.00	20,000.00	6,307,061.60	6,307,061.60
其他	32,510.93	32,510.93	0.00	0.00



项 目	2010年度	计入当期非经常性损益的金额	2009年度	计入当期非经常性损益的金额
合 计	10,396,719.89	10,396,719.89	6,328,766.49	6,328,766.49

**38、所得税费用**

项 目	2010年度	2009年度
会计利润总额	64,855,605.77	74,527,318.39
加：纳税调整额	260,304.07	5,641,722.21
加：内部交易抵销毛利额	-100,042.13	128,571.15
加：子公司亏损数（弥补亏损为“-”）	696,207.69	-125,459.52
应纳税所得额	65,712,075.40	80,172,152.23
所得税税率	15%/25%	25%
应纳所得税额	10,175,905.54	20,043,038.06
实际应纳所得税额	10,175,905.54	20,043,038.06
减：递延所得税费用	-1,428,637.00	1,119,742.80
减：所得税税率差退税	7,408,282.90	0.00
加：上年所得税汇算清缴数	-201,590.20	310,703.83
所得税费用合计	3,994,669.44	19,233,999.09

**39、每股收益**

项 目	2010年度	2009年度
基本每股收益	0.8245	0.8704
稀释每股收益	0.8245	0.8704

计算过程：

$$(1) \text{基本每股收益} = P \div S \quad S = S_0 + S_1 + S_i \times M_i \div M_0 - S_j \times M_j \div M_0 - S_k$$

其中：P为归属于公司普通股股东的净利润或扣除非经常性损益后归属于普通股股东的净利润；S为发行在外的普通股加权平均数；S<sub>0</sub>为期初股份总数；S<sub>1</sub>为报告期因公积金转增股本或股票股利分配等增加股份数；S<sub>i</sub>为报告期因发行新股或债转股等增加股份数；S<sub>j</sub>为报告期因回购等减少股份数；S<sub>k</sub>为报告期缩股数；M<sub>0</sub>为报告期月份数；M<sub>i</sub>为增加股份下一月份起至报告期期末的月份数；M<sub>j</sub>为减少股份下一月份起至报告期期末的月份数。

$$(2) \text{稀释每股收益} = [P + (\text{已确认为费用的稀释性潜在普通股利息} - \text{转换费用}) \times (1 - \text{所得税率})] /$$

$$(S_0 + S_1 +$$

$$S_i \times M_i \div M_0 - S_j \times M_j \div M_0 - S_k + \text{认股权证、股份期权、可转换债券等增加的普通股加权平均数})$$

在计算稀释每股收益时，应考虑所有稀释性潜在普通股的影响，直至稀释每股收益达到最小。

项 目		2010年度	2009年度
期初股份总数	S <sub>0</sub>	62,600,000.00	62,600,000.00
报告期月份数	M <sub>0</sub>	12	12
报告期因公积金转增股本或股票股利分配等增加股份数	S <sub>1</sub>	0.00	0.00
报告期因发行新股或债转股等增加股份数	S <sub>i</sub>	21,000,000.00	0.00





项 目		2010 年度	2009 年度
增加股份次月起至报告期期末的累计月数	Mi	6	0.00
报告期因回购等减少股份数	Sj	0.00	0.00
减少股份次月起至报告期期末的累计月数	Mj	0.00	0.00
报告期缩股数	Sk	0.00	0.00
发行在外的普通股加权平均数	S	73,100,000.00	62,600,000.00
归属于公司普通股股东的净利润	P0	60,268,154.97	54,487,733.10
基本每股收益		0.8245	0.8704

40、现金流量表附注

(1) 收到其他与经营活动有关的现金

项 目	2010年度
利息收入	1,036,764.09
还款及往来款	157,404.40
财政拨款及补贴	1,656,908.00
合 计	<u>2,851,076.49</u>

(2) 支付其他与经营活动有关的现金

项 目	2010年度
办公经费	2,589,425.33
差旅费	5,225,733.76
车辆费用	1,753,533.58
水电费	659,394.87
租赁费	226,895.00
业务招待费	3,073,302.70
销售服务费	1,541,254.68
运输安装费	24,775,686.89
技术开发费	865,920.00
咨询中介费	1,767,078.50
上市推介费	9,196,612.00
银行手续费	1,321,252.65
备用金借款及往来款	7,261,859.45
其他	1,204,252.42
合 计	<u>61,462,201.83</u>

(3) 支付的其他与投资活动有关的现金

项 目	2010年度
搬迁费	20,000.00
合 计	<u>20,000.00</u>

(4) 支付的其他与筹资活动有关的现金

项 目	2010年度
发行费用	30,371,400.00
使用受限的银行保证金净额	25,738,797.52
合 计	56,110,197.52

## (5) 现金流量表补充资料

项 目	2010年度	2009年度
① 将净利润调节为经营活动现金流量：		
净利润	60,860,936.33	55,293,319.30
加：资产减值准备	930,280.66	4,477,360.44
固定资产折旧	8,664,092.33	7,234,057.10
无形资产摊销	1,362,526.77	808,862.26
长期待摊费用摊销	108,888.88	0.00
处置固定资产、无形资产和其他长期资产损失	10,344,208.96	-1,762.51
财务费用	6,947,310.78	6,482,086.16
投资损失	-130,000.00	-104,000.00
递延所得税资产减少	1,428,637.00	-1,119,742.80
存货的减少	-37,774,821.43	66,001,115.67
经营性应收项目的减少	-169,424,480.34	-91,771,308.7
经营性应付项目的增加	97,539,904.42	9,622,001.16
经营活动产生的现金流量净额	-19,142,515.64	56,921,988.08
② 现金及现金等价物净变动情况		
现金的期末余额（扣除受限的现金）	385,808,687.58	36,515,080.23
减：现金的期初余额（扣除受限的现金）	36,515,080.23	7,346,191.43
现金及现金等价物净增加额	349,293,607.35	29,168,888.80

## (6) 现金和现金等价物

项 目	2010年度	2009年度
一、现金		
其中：库存现金	150,002.88	60,807.74
可随时用于支付的银行存款	385,658,684.70	36,454,272.49
可随时用于支付的其他货币资金	0.00	0.00
二、现金等价物	0.00	0.00
三、期末现金及现金等价物余额	385,808,687.58	36,515,080.23
四、使用受限制的现金和现金等价物	59,963,527.37	34,224,729.85

## 注释六、关联方关系及其交易

### 1、本公司的控股股东情况

控股股东名称	与本公司关系	对本公司的持股比例	本公司的表决权比例
季伟	本公司董事长及实际控制人	22.105%	22.105%
季维东	本公司实际控制人	22.105%	22.105%

注：本公司控股股东和实际控制人为季伟先生和季维东先生，季伟先生与季维东先生为兄弟关系。2008年6月18日，上述二人签署协议，约定“双方在股份公司股东大会和董事会行使表决权时采取一致行动”，确定了双方对公司的实际控制人地位。

本期公司向社会公开发行人民币普通股（A股）2100万股，增加注册资本2100万元，变更后的注册资本为8360万元。此项增资后，季伟、季维东均持有公司22.105%的股份，享有的表决权比例均为22.105%。

### 2、本公司的子公司情况

子公司名称	子公司类型	企业类型	注册地	法定代表人	业务性质	注册资本	本公司持股比例	本公司表决权比例	组织机构代码
南通金通灵环保设备有限公司	控股子公司	有限公司	南通市平潮镇工业园区	季伟	大气脱硫设备、工业除尘设备、污水处理设备、消声通风设备制造、安装。	600万	51%	51%	76154643-8
南通新世利物资贸易有限公司	控股子公司	有限公司	南通市嘉陵大厦	季伟	钢材、有色金属、电线电缆、五金交电、轴承、紧固件、起重设备、通风设备、机械配件等销售；电动工具、气动工具的销售及维修。	500万	72%	72%	79611590-2
广西金通灵鼓风机有限公司	全资子公司	有限公司	柳州市阳和工业新区	季伟	大型工业离心鼓风机、通风机、轴流鼓风机、通风机、多极离心鼓风机、单极高速离心鼓风机、节能型离心空气压缩机，消声器、各种风机配件的制造、加工项目筹建、销售；	1600万	100%	100%	13844863-3

### 3、本公司的其他关联方情况

关联方名称	与本公司关系
南通成功空调风机有限公司 (以下简称成功空调公司)	受本公司关键管理人员关系密切的家庭成员控制

### 4、关联方交易

(1) 存在控制关系且已纳入本公司合并会计报表范围的子公司，其相互间交易及母子公司交易已作抵销。

(2) 采购商品/接收劳务情况

关联方	关联交易内容	关联交易定价方式及决策程序	本期发生额		上期发生额	
			金额	占同类交易比例	金额	占同类交易比例
成功空调公司	配件	以签订购销合同时的市场价格为基础，双方协商确定	850,989.66	0.46%	514,045.68	0.32%

成功空调公司	加工费	以签订购销合同时的市场价格为基础，双方协商确定	98,092.26	1.16%	138,255.21	1.94%
--------	-----	-------------------------	-----------	-------	------------	-------

## (3) 出售商品/提供劳务情况

关联方	关联交易内容	关联交易定价方式及决策程序	本期发生额		上期发生额	
			金额	占同类交易比例	金额	占同类交易比例
成功空调公司	材料	以签订购销合同时的市场价格为基础，双方协商确定	6,055,208.56	8.79%	3,828,137.41	11.25%

## (4) 担保事项

① 本公司以及子公司在南通市市郊农村信用合作联社钟秀信用社的贷款接受下列关联方提供的担保：

被担保方	贷款期限	贷款金额	提供担保关联方名称	备注
新世利公司	2009.01.22—2010.01.15	1,000,000	季伟	保证担保
	2009.01.16—2010.01.15	19,000,000	季伟	保证担保
	2010.01.15—2010.07.12	19,000,000	季伟	保证担保
	2010.01.25—2010.07.12	1,000,000	季伟	保证担保
	2010.07.30—2010.08.18	20,000,000	季伟	保证担保
	2010.08.31—2011.08.10	2,000,000	季伟	保证担保
	2010.09.10—2011.08.10	17,000,000	季伟	保证担保
	2010.09.10—2011.08.10	1,000,000	季伟	保证担保
环保公司	2009.02.25—2010.02.05	20,000,000	季伟	保证担保
	2010.02.09—2011.02.07	20,000,000	季伟	保证担保

② 本公司股东季伟为本公司在南通市市郊农村信用合作联社钟秀信用社开立保函合同1550万元的额度提供保证担保。担保期限：2008.3.21—2012.3.20。

③ 本公司股东季伟、季维东为本公司取得的33,888万元银团授信协议（中国银行江苏分行为牵头行、江苏银行南通分行为副牵头行）提供保证担保，季伟以其个人名下的房产提供抵押担保，担保期限：2009.7.24—2014.6.28，截止2010年12月31日，本公司实际已贷款5,500万元。

## (5) 关联方应收应付款项

项目	关联方单位	2010.12.31	2009.12.31
应收账款	成功空调公司	86,078.27	507,806.14

## 注释七、或有事项

1、本公司为子公司的下列贷款提供保证担保：

被担保单位	贷款单位	担保金额	担保期限
-------	------	------	------

环保公司	南通市市郊农村信用合作联社钟秀信用社	20,000,000.00	2010.02.09—2011.02.07
------	--------------------	---------------	-----------------------

2、截止2010年12月31日，除上述事项外，本公司无需说明的其他重大或有事项。

## 注释八、承诺事项

### 1、抵押资产情况

(1) 本公司以拥有的液压机、车床等一批机器设备和奔驰轿车，评估价值2,236.08万元，环保公司以拥有的起重机、空压机等一批机器设备，评估价值261.89万元，作为在南通市市郊农村信用合作联社钟秀信用社开立保函合同1550万元额度的抵押物。抵押期限：2008.3.21—2012.3.20。

(2) 本公司及环保公司以拥有的下列资产为本公司取得的33,888万元银团授信协议（中国银行江苏省分行为牵头行、江苏银行南通分行为副牵头行）提供抵押担保。担保期限：2009.7.21—2014.6.28。

资产名称	权证号	坐落地点	面积	所有权人
国有土地所有权	苏通国用（2009）字第0406006号	钟秀东路北、太平北路东	46,664.45m <sup>2</sup>	本公司
国有土地所有权	苏通国用（2009）字第0406005号	太平北路东、一期北侧	46,667.74m <sup>2</sup>	本公司
1号厂房	房权证字第71118535号	钟秀东路666号1幢	6,956.26m <sup>2</sup>	本公司
2号厂房	房权证字第71118537号	钟秀东路666号2幢	6,956.26m <sup>2</sup>	本公司
3号厂房	房权证字第71118536号	钟秀东路666号3幢	6,561.22m <sup>2</sup>	本公司
国有土地所有权	通州国用（2006）字第1792号	平潮镇捕渔港村四组	20,190m <sup>2</sup>	环保公司
国有土地所有权	通州国用（2006）字第1108号	平潮镇捕渔港村五组	26,866m <sup>2</sup>	环保公司
房产	通州房权证平潮字第07-10153号	平潮镇捕渔港村五组	17525.9m <sup>2</sup>	环保公司

(3) 新世利公司以拥有的位于南通市工农路129号嘉隆大厦B区609室（南通房权证字第12112183号）房产，面积159.96m<sup>2</sup>，评估价值168万，作为以下银行贷款的抵押物：

贷款单位	2010.12.31	抵押期限
南通市市郊农村信用合作联社钟秀信用社	1,000,000.00	2010.09.10—2011.08.10

2、截止2010年12月31日，本公司无需说明的其他重大承诺事项。

## 注释九、资产负债表日后事项

### 1、2010年利润分配及公积金转增股本预案：

根据本公司2011年2月25日召开的第一届董事会第十六次会议决议，决定以本公司2010年末总股本8,360万股为基数，以资本公积金向全体股东每10股转增15股，并派发现金红利2元（含税）。

2、本公司于2011年1月30日投资设立全资子公司江苏金通灵合同能源管理有限公司，注册资本6000万元，法定代表人季伟，经营范围为合同能源管理；节能项目设计，节能设备安装、调试及施工；节能人员技能培训；节能设备销售。

3、截止报告日，本公司无其他需说明的重大资产负债表日后非调整事项。

#### 注释十、其他重要事项

截止2010年12月31日，本公司无需说明的其他重要事项。

#### 注释十一、母公司财务报表主要项目注释

##### 1、应收账款

(1) 应收账款按种类披露：

种 类	2010.12.31				2009.12.31			
	账面余额	比例	坏账准备	比例	账面余额	比例	坏账准备	比例
单项金额重大并单项计提坏账准备的应收账款	21,297,783.05	7.39%	0.00	0.00%	0.00	0.00%	0.00	0.00%
按组合计提坏账准备的应收账款								
按账龄组合的应收账款	254,622,864.48	88.31%	14,808,657.23	5.82%	227,924,029.47	100.00%	14,150,143.03	6.21%
单项金额虽不重大但单项计提坏账准备的应收账款	12,389,173.06	4.30%	0.00	0.00%	0.00	0.00%	0.00	0.00%
合 计	288,309,820.59	100.00%	14,808,657.23	5.14%	227,924,029.47	100.00%	14,150,143.03	6.21%

应收账款种类的说明：应收账款采用账龄划分组合计提坏账准备。

##### ①期末单项金额重大并单项计提坏账准备的应收账款

经单独减值测试，应收账款余额中共计21,297,783.05元期后已收回，不存在减值风险，故期末未计提坏账准备。

##### ②组合中，按账龄分析法计提坏账准备的应收账款：

项 目	2010.12.31			2009.12.31		
	账面余额	比例	坏账准备	账面余额	比例	坏账准备
一年以内	181,448,316.61	71.26%	3,628,966.33	166,960,051.90	73.25%	3,339,201.04
一至两年	46,449,149.84	18.24%	4,644,914.98	46,315,920.32	20.32%	4,631,592.03
两至三年	23,669,648.33	9.30%	4,733,929.67	5,794,017.74	2.54%	1,158,803.55
三至四年	2,168,511.70	0.85%	1,084,255.85	6,992,484.00	3.07%	3,496,242.00
四至五年	853,238.00	0.34%	682,590.40	1,686,255.51	0.74%	1,349,004.41
五年以上	34,000.00	0.01%	34,000.00	175,300.00	0.08%	175,300.00
合 计	254,622,864.48	100.00%	14,808,657.23	227,924,029.47	100.00%	14,150,143.03

##### ③期末单项金额虽不重大但单项计提坏账准备的应收账款

经单独减值测试，应收账款余额中共计12,389,173.06元期后已收款，不存在减值风险，故期末未计提坏账准备。

(2) 期末应收账款余额中无持本公司5%以上(含5%)表决权股份的股东欠款。

(3) 期末应收账款余额中应收关联方款项详见注释六、3。

(4) 期末应收账款余额中欠款金额前五名：

单位名称	与本公司关系	欠款金额	账龄	占应收账款总额的比例
中信国际合作公司	客户	13,463,880.00	一年以内	4.67%
东方电气集团国际合作有限公司	客户	13,279,760.00	一至三年	4.61%
山西太钢不锈钢股份有限公司	客户	9,226,824.39	一年以内	3.20%
大唐鸡西第二热电有限公司	客户	7,714,690.00	一年以内	2.68%
上海梅山钢铁股份有限公司	客户	7,118,390.20	一年以内	2.47%
合计		<u>50,803,544.59</u>		

## 2、其他应收款

(1) 其他应收款按种类披露

项 目	2010.12.31				2009.12.31			
	账面余额	比例	坏账准备	比例	账面余额	比例	坏账准备	比例
单项金额重大并单项计提坏账准备的应收账款	43,068,907.00	82.64%	0.00	0.00%	0.00	0.00%	0.00	0.00%
按组合计提坏账准备的应收账款								
按账龄组合的应收账款	9,050,459.55	17.36%	607,098.44	6.71%	4,480,915.10	100.00%	322,189.39	7.19%
单项金额虽不重大但单项计提坏账准备的应收账款	0.00	0.00%	0.00	0.00%	0.00	0.00%	0.00	0.00%
合计	<u>52,119,366.55</u>	<u>100.00%</u>	<u>607,098.44</u>	<u>1.16%</u>	<u>4,480,915.10</u>	<u>100.00%</u>	<u>322,189.39</u>	<u>7.19%</u>

其他应收款种类的说明：其他应收款采用账龄划分组合计提坏账准备。

①期末单项金额重大并单项计提坏账准备的其他应收款：

其他应收款内容	账面余额	坏账准备	不计提理由
广西金通灵鼓风机有限公司	28,376,592.00	0.00	合并关联方不计提坏账准备
南通崇川经济开发区管理委员会	12,000,000.00	0.00	经单独减值测试，该款项期后已收款，不存在减值风险
江苏金通灵合同能源管理有限公司	2,692,315.00	0.00	代付该公司的技术开发费，经单独减值测试，不存在减值风险
合计	<u>43,068,907.00</u>		

②组合中，按账龄分析法计提坏账准备的其他应收款：

项 目	2010.12.31			2009.12.31		
	账面余额	比例	坏账准备	账面余额	比例	坏账准备
一年以内	7,519,377.45	83.08%	375,968.87	3,254,642.50	72.63%	162,732.13
一至两年	755,668.50	8.35%	75,566.85	1,182,572.60	26.39%	118,257.26
两至三年	774,613.60	8.56%	154,922.72	0.00	0.00%	0.00
三至四年	0.00	0.00%	0.00	800.00	0.02%	400.00
四至五年	800.00	0.01%	640.00	10,500.00	0.23%	8,400.00
五年以上	0.00	0.00%	0.00	32,400.00	0.73%	32,400.00
合计	<u>9,050,459.55</u>	<u>100.00%</u>	<u>607,098.44</u>	<u>4,480,915.10</u>	<u>100.00%</u>	<u>322,189.39</u>



(2) 期末其他应收款余额中无持本公司5%以上(含5%)表决权股份的股东欠款。

(3) 期末其他应收款余额中应收子公司广西金通灵鼓风机有限公司募投项目资金28,376,592.00元。

(4) 期末其他应收款余额中欠款金额前五名:

单位名称	欠款金额	账龄	占其他应收款总额的比例	性质或内容
广西金通灵鼓风机有限公司	28,376,592.00	一年以内	54.45%	募投项目资金
南通崇川经济开发区管理委员会	12,000,000.00	一年以内	23.02%	搬迁补偿款
江苏金通灵合同能源管理有限公司	2,692,315.00	一年以内	5.17%	代付技术开发费
云南中汇招标有限公司	555,600.00	一年以内	1.07%	投标保证金
上海津森工程管理有限责任公司	505,000.00	一年以内	0.97%	投标保证金
合计	44,129,507.00			

### 3、长期股权投资

项目	2010.12.31		2009.12.31	
	账面余额	减值准备	账面余额	减值准备
对子公司的长期股权投资	21,660,000.00	0.00	21,660,000.00	0.00
其他按成本法核算的长期股权投资	0.00	0.00	1,300,000.00	0.00
合计	21,660,000.00	0.00	22,960,000.00	0.00

(1) 对子公司的长期股权投资

被投资单位	投资成本	2010.1.1	本期增减	2010.12.31
环保公司	3,060,000.00	3,060,000.00	0.00	3,060,000.00
新世利公司	3,600,000.00	3,600,000.00	0.00	3,600,000.00
广西金通灵公司	15,000,000.00	15,000,000.00	0.00	15,000,000.00
合计	21,660,000.00	21,660,000.00	0.00	21,660,000.00

(2) 其他按成本法核算的长期股权投资

被投资单位	投资成本	2010.1.1	本期增减	2010.12.31
南通市郊农村信用合作联社	1,300,000.00	1,300,000.00	-1,300,000.00	0.00
合计	1,300,000.00	1,300,000.00	-1,300,000.00	0.00

### 4、营业收入、营业成本及营业毛利

项目	主营业务	其他业务	小计	
2010年度	营业收入	504,091,644.12	10,638,562.06	514,730,206.18
	营业成本	377,593,762.34	8,527,360.44	386,121,122.78
	营业毛利	126,497,881.78	2,111,201.62	128,609,083.40
2009年度	营业收入	556,697,379.90	8,972,257.92	565,669,637.82
	营业成本	426,313,517.44	7,912,695.78	434,226,213.22
	营业毛利	130,383,862.46	1,059,562.14	131,443,424.60

(1) 按业务类别列示营业收入、营业成本

营业收入	2010年度	2009年度
销售风机产品及配件	504,091,644.12	556,697,379.90

营业收入	2010 年度	2009 年度
销售零料、维修等	10,638,562.06	8,972,257.92
合 计	514,730,206.18	565,669,637.82
营业成本		
销售风机产品及配件	377,593,762.34	426,313,517.44
销售零料、维修等	8,527,360.44	7,912,695.78
合 计	386,121,122.78	434,226,213.22

## (2)公司向前五名客户的主营业务收入情况

年度	客户名称	营业收入总额	占营业收入比例
2010年度	中信国际合作公司	34,152,307.69	6.63%
	大唐鸡西第二热电有限公司	15,413,589.74	2.99%
	中材建设有限公司	12,939,572.65	2.51%
	中冶京诚工程技术有限公司	11,944,871.79	2.32%
	中钢设备有限公司	10,888,034.19	2.12%
	2010年前五名客户合计	85,338,376.06	16.57%
年度	客户名称	营业收入总额	占营业收入比例
2009年度	宝山钢铁股份有限公司	39,759,763.01	6.64%
	西北电力工程承包公司	39,199,010.11	6.54%
	上海电气集团股份有限公司	25,076,111.57	4.19%
	山西太钢不锈钢股份有限公司	16,446,276.00	2.74%
	福建省雁石发电有限责任公司	15,989,059.84	2.67%
	2009年度前五名客户合计	136,470,220.53	22.78%

## 5、投资收益

类 别	2010 年度	2009年度
成本法投资分红	850,000.00	1,256,000.00
合 计	850,000.00	1,256,000.00

投资收益说明：

(1) 本公司2010年10月收到参股公司南通市郊农村信用合作联社的分红130,000.00元。

(2) 本公司2010年8月收到新世利公司分红720,000.00元。

## 6、 现金流量表补充资料

项 目	2010年度	2009年度
① 将净利润调节为经营活动现金流量：		
净利润	59,866,257.49	52,627,197.22
加：资产减值准备	943,423.25	4,435,276.95
固定资产折旧	6,462,198.53	5,074,842.69
无形资产摊销	1,053,407.25	533,297.22
长期待摊费用摊销	108,888.88	0.00

项 目	2010年度	2009年度
处置固定资产、无形资产和其他长期资产损失	10,344,208.96	-1,762.51
财务费用	4,083,988.28	4,596,126.60
投资损失	-850,000.00	-1,256,000.00
递延所得税资产减少	1,451,421.20	-1,077,308.80
存货的减少	-35,910,962.74	62,517,536.77
经营性应收项目的减少	-112,632,177.01	-62,870,063.74
经营性应付项目的增加	8,286,017.01	14,309,970.14
经营活动产生的现金流量净额	<u>-56,793,328.90</u>	<u>78,889,112.54</u>
② 现金及现金等价物净变动情况		
现金的期末余额（扣除受限的现金）	350,019,758.29	22,888,675.13
减：现金的期初余额（扣除受限的现金）	<u>22,888,675.13</u>	<u>6,448,262.50</u>
现金及现金等价物净增加额	<u>327,131,083.16</u>	<u>16,440,412.63</u>

## 注释十二、补充资料

### 1、当期非经常性损益明细表

项 目	金 额
(1)非流动性资产处置损益，包括已计提资产减值准备的冲销部分	-10,344,208.96
(2)计入当期损益的政府补助	25,104,003.09
(3)除上述各项之外的其他营业外收入和支出	2,127,667.93
(4)其他符合非经常性损益定义的损益项目	-9,196,612.00
非经常性损益小计	<u>7,690,850.06</u>
减：所得税的影响数	1,161,256.88
减：少数股东损益的影响数	3,257.92
非经常性损益合计	<u>6,526,335.26</u>

### 2、净资产收益率及每股收益

报告期利润	加权平均 净资产收益率	每股收益	
		基本每股收益	稀释每股收益
归属于公司普通股股东的净利润	12.52%	0.8245	0.8245
扣除非经常性损益后归属于公司普通股股东的净利润	11.17%	0.7352	0.7352

### 3、公司主要会计报表项目的异常情况及原因的说明

报表项目	期末余额 (或本期金额)	年初余额 (或上年金额)	变动比率	变动原因
货币资金	445,772,214.95	70,739,810.08	530.16%	公司创业板上市募集资金到账
应收利息	2,262,359.11	0.00	100.00%	定期存款利息



预付款项	47,931,218.06	31,329,204.17	52.99%	主要系广西金通灵公司预付设备款1639.8万元所致
其他应收款	23,273,366.11	4,400,576.49	428.87%	主要系增加尚未收到的搬迁补偿款1200万和代金通灵合同能源管理公司付技术开发费269.23万元及投标保证金增加所致。
存货	125,521,132.92	87,746,311.49	43.05%	主要系业务需要加大备货所致
固定资产	153,596,885.03	90,102,576.98	70.47%	二期厂房完工结转固定资产
在建工程	78,568,868.75	56,577,157.71	38.87%	募投项目投入增加
递延所得税资产	2,724,544.75	4,153,181.75	-34.40%	主要系适用税率变化（由25%变为15%）所致
短期借款	115,000,000.00	70,000,000.00	64.29%	流动资金需求加大
应付票据	53,999,210.52	27,720,651.34	94.80%	主要系采用银行承兑汇票结算货款增加所致
应付职工薪酬	8,650,492.25	3,798,925.15	127.71%	员工工资增加，期末未付余额加大
应交税费	693,550.55	4,137,250.51	-83.24%	主要由于企业所得税税率降低，期末未交所得税减少
其他应付款	1,575,715.20	1,112,977.96	41.58%	主要系预提费用增加所致
股本	83,600,000.00	62,600,000.00	33.55%	向社会公众公开发行股票2100万股
资本公积	567,951,742.97	30,123,142.97	1785.43%	向社会公众公开发行股票2100万股产生的溢价
盈余公积	13,555,669.85	7,569,044.10	79.09%	本期计提了598.66万元盈余公积
管理费用	44,925,165.21	26,718,576.29	68.14%	主要系员工工资增长及上市发行费用支出所致
营业外收入	27,284,181.95	14,255,055.00	91.40%	主要系搬迁补偿款确认收入及收到的其他政府补贴增加所致
营业外支出	10,396,719.89	6,420,313.48	61.93%	主要系厂房搬迁的处置损失增加所致
所得税	3,994,669.44	19,233,999.09	-79.23%	主要系所得税税率将为15%，当期所得税减少；上年度所得税退税740.83万元及递延所得税资产影响

### 注释十三、财务报表的批准报出

本财务报表业经公司全体董事于2011年2月25日批准报出。

## 第十节 备查文件目录

一、载有公司法定代表人季伟先生、主管会计工作负责人陆志成先生及公司会计机构负责人陈树军先生签名并盖章的财务报表。

二、载有会计师事务所盖章、注册会计师签名并盖章的审计报告原件。

三、报告期内在中国证监会指定网站上公开披露过的所有公司文件的正本及公告的原稿。

四、经公司法定代表人季伟先生签名的 2010 年年度报告文本原件。

五、其他相关资料。

以上备查文件的备置地点：公司董事会办公室

江苏金通灵风机股份有限公司

法定代表人：\_\_\_\_\_

(季 伟)

二〇一一年二月二十五日