

公司代码：688305

公司简称：科德数控



科德数控股份有限公司 2024 年半年度报告

2024 年 8 月

重要提示

一、本公司董事会、监事会及董事、监事、高级管理人员保证半年度报告内容的真实性、准确性、完整性，不存在虚假记载、误导性陈述或重大遗漏，并承担个别和连带的法律责任。

二、重大风险提示

公司已在本报告中详细阐述公司在经营过程中可能面临的各种风险及应对措施，敬请查阅本报告第三节“管理层讨论与分析”。

三、公司全体董事出席董事会会议。

四、本半年度报告未经审计。

五、公司负责人于本宏、主管会计工作负责人殷云忠及会计机构负责人（会计主管人员）殷云忠声明：保证半年度报告中财务报告的真实、准确、完整。

六、董事会决议通过的本报告期利润分配预案或公积金转增股本预案
无。

七、是否存在公司治理特殊安排等重要事项

适用 不适用

八、前瞻性陈述的风险声明

适用 不适用

公司半年度报告中涉及公司未来计划、发展战略等前瞻性陈述，不构成公司对投资者的实质性承诺，敬请投资者注意投资风险。

九、是否存在被控股股东及其他关联方非经营性占用资金情况

否

十、是否存在违反规定决策程序对外提供担保的情况

否

十一、是否存在半数以上董事无法保证公司所披露半年度报告内容的真实性、准确性和完整性

否

十二、其他

适用 不适用

目录

第一节	释义.....	4
第二节	公司简介和主要财务指标.....	7
第三节	管理层讨论与分析.....	11
第四节	公司治理.....	57
第五节	环境与社会责任.....	59
第六节	重要事项.....	61
第七节	股份变动及股东情况.....	85
第八节	优先股相关情况.....	93
第九节	债券相关情况.....	93
第十节	财务报告.....	94

备查文件目录	(一) 载有公司负责人、主管会计工作负责人、会计机构负责人（会计主管人员）签名并盖章的财务报表。
	(二) 报告期内公开披露过的所有公司文件的正文及公告的原稿。

第一节 释义

在本报告书中，除非文义另有所指，下列词语具有如下含义：

常用词语释义		
科德数控、公司、本公司	指	科德数控股份有限公司
国务院	指	中华人民共和国国务院
科技部	指	中华人民共和国科学技术部
财政部	指	中华人民共和国财政部
统计局	指	中华人民共和国国家统计局
中国证监会	指	中国证券监督管理委员会
光洋科技	指	大连光洋科技集团有限公司
光洋自动化	指	大连光洋自动化系统有限公司（原名大连光洋自动化液压系统有限公司）
国投基金	指	国投（上海）科技成果转化创业投资基金企业（有限合伙）
大连亚首	指	大连亚首企业管理咨询合伙企业（有限合伙）
大连万众国强	指	大连万众国强投资合伙企业（有限合伙）
重庆宏德	指	重庆宏德智能控制系统有限公司，公司全资子公司
重庆科德	指	重庆科德智能控制技术研究院有限公司，公司控股子公司
陕西科德	指	陕西科德数控科技有限公司，公司全资子公司
宁夏科德	指	宁夏科德数控科技有限公司，公司全资子公司
沈阳科德	指	沈阳科德数控科技有限公司，公司全资子公司
航天科工	指	中国航天科工集团有限公司
航天科技	指	中国航天科技集团有限公司
航空工业	指	中国航空工业集团有限公司
航发集团	指	中国航空发动机集团有限公司
中国商飞	指	中国商用飞机有限责任公司
中国国航	指	中国国际航空股份有限公司
南方航空	指	中国南方航空股份有限公司
海航航空	指	海航航空集团有限公司
金鹏航空	指	金鹏航空有限责任公司
株洲钻石	指	株洲钻石切削刀具股份有限公司
无锡透平	指	无锡透平叶片有限公司
马扎克	指	山崎马扎克株式会社，总部设在日本，全球知名的机床生产制造商，公司成立于 1919 年，主要生产 CNC 车床、复合车铣加工中心
德玛吉	指	DMG MORI AKTIENGESELLSCHAFT，由原德国德玛吉和日本森精机合并设立
格劳博	指	格劳博 GROB 集团
海德汉	指	HEIDENHAIN Corporation，总部设在德国，主要研制生产光栅尺、角度编码器、旋转编码器、数显装置和数控系统
西门子	指	Siemens AG，总部设在德国，是全球电子电气工程领域的领先企业
万氏机床	指	万氏（上海）机床有限公司，德国 WEISSER 魏赛尔公司在国内设立的企业，德国 WEISSER 魏赛尔公司是一个引领全球的多功能精密机床和车削技术制造商
瓦尔特	指	德国 Walter，UNITED GRINDING（联合磨削集团）下属企业及品牌，世界领先的工具磨削技术公司之一
安卡	指	ANCA Group，总部位于澳大利亚，世界领先的数控刀具磨床，数控系统和钣金加工制造商

斯达拉格	指	Starrag 集团，总部位于瑞士，是制造高精度机床的全球技术领导者
力吉特	指	Liechti Engineering 公司，GF Machining Solutions 公司下属公司，五轴异型加工解决方案的全球市场领导者，全球领先的专为航天航空和发电领域的涡轮设备提供五轴异型件加工解决方案的企业
ETEL	指	ETEL 总部位于瑞士，公司提供从纳米级高精度的高端运动系统到大扭矩/大推力工业应用的全面解决方案
《公司法》	指	中华人民共和国公司法及其修订
《证券法》	指	中华人民共和国证券法及其修订
《公司章程》	指	《科德数控股份有限公司章程》
A 股	指	向境内投资者发行的人民币普通股
2022 年度向特定对象发行股票	指	公司 2022 年以简易程序向特定对象发行人民币普通股(A 股)股票
2023 年度向特定对象发行股票	指	公司 2023 年度向特定对象发行人民币普通股 (A 股) 股票
报告期	指	2024 年 1 月 1 日至 2024 年 6 月 30 日
元	指	人民币元
机床	指	制造机器的机器，亦称工作母机或工具机，习惯上简称机床。一般根据加工方式的不同分为金属切削机床、锻压机床和木工机床等
数控机床	指	数字控制机床(Computer Numerical Control Machine Tools)的简称，是一种装有程序控制系统的自动化机床。数控机床较好地解决了复杂、精密、小批量、多品种的零件加工问题，是一种柔性的、高效能的自动化机床，代表了现代机床控制技术的发展方向，是一种典型的机电一体化产品
加工中心	指	加工中心是从数控铣床发展而来的。与数控铣床的最大区别在于加工中心具有自动交换加工刀具的能力，通过在刀库上安装不同用途的刀具，可在一次装夹中通过自动换刀装置改变主轴上的加工刀具，实现多种加工功能
立式加工中心	指	主轴轴线与工作台垂直设置的加工中心，主要适用于加工板类、盘类、模具及小型壳体类复杂零件。立式加工中心能完成铣、镗削、钻削、攻螺纹和用切削螺纹等工序
龙门加工中心	指	主轴轴线与工作台垂直设置的加工中心，整体结构是门式框架，由双立柱和顶梁构成，中间还有横梁，尤其适用于加工大型工件和形状复杂的工件
卧式加工中心	指	主轴轴线与工作台平行设置的加工中心，主要适用于加工箱体类零件，其主轴处于水平状态，通常带有可进行分度回转运动的正方形工作台
磨削加工中心/磨床	指	利用磨具对工件表面进行磨削加工的机床。大多数的磨床是使用高速旋转的砂轮进行磨削加工，少数的是使用油石、砂带等其他磨具和游离磨料进行加工
叶片加工中心	指	加工汽轮机，航空航天发动机等的叶片的专用机床，在机械制造业具有不可替代的核心地位
车铣复合	指	机床既有车削功能也具有铣削功能，以铣削为主，车削为辅
铣车复合	指	机床既有车削功能也具有铣削功能，以车削为主，铣削为辅
数控系统	指	数字控制系统的简称，英文名称为 Numerical Control System，根据计算机存储器中存储的控制程序，执行部分或全部数值控制功能，并配有接口电路和伺服驱动装置的专用计算机系统

五轴联动	指	在一台机床上至少有五个坐标轴（三个直线坐标和两个旋转坐标），而且可在计算机数控（CNC）系统的控制下同时协调运动进行加工
RTCP	指	Rotational Tool Center Point，字面意思是“旋转刀具中心”，行业内的通常说法是“围绕刀具中心转”，是五轴联动功能的关键表征
PLC	指	可编程逻辑控制器（Programmable Logic Controller），一种具有微处理器的用于自动化控制的数字运算控制器，可以将控制指令随时载入内存进行储存与执行
电机	指	俗称“马达”，是指依据电磁感应定律实现电能转换或传递的一种电磁装置
电主轴	指	在数控机床领域出现的将机床主轴与主轴电机融为一体的新技术产品。主轴是一套组件，它包括电主轴本身及其附件：电主轴、高频变频装置、油雾润滑器、冷却装置、内置编码器、换刀装置等
铣头	指	安装在铣床上并与主轴连接，用于带动铣刀旋转的机床附件之一，分为万能铣头、单摆铣头、双摆铣头等
摆头	指	万能铣头、单摆铣头、双摆铣头等简称
转台	指	回转工作台的简称，指带有可转动的台面、用以装夹工件并实现回转和分度定位的机床附件。转台按功能的不同可分为通用转台和精密转台两类
GNC	指	公司最新一代数控系统的简称，GNC 分为 60/61/62 三种系列产品
金属切削	指	金属成形工艺中的材料去除加工成形方法，在当今的机械制造中仍占有很大的比例。金属切削过程是工件和刀具相互作用的过程
春燕奖	指	中国数控机床展览会 CCMT 春燕奖，“春燕奖”是机床工具行业性的奖项之一。自 1988 年创办以来，“春燕奖”起到了促进企业产品开发与创新，增强企业核心竞争力的积极作用，获得了业内人士的广泛认可
精度	指	表示观测值与真值的接近程度
刚度	指	材料或结构在受力时抵抗弹性变形的能力

第二节 公司简介和主要财务指标

一、 公司基本情况

公司的中文名称	科德数控股份有限公司
公司的中文简称	科德数控
公司的外文名称	KEDE NUMERICAL CONTROL CO., LTD.
公司的外文名称缩写	KEDE NC
公司的法定代表人	于本宏
公司注册地址	辽宁省大连经济技术开发区天府街1-2-1号1层
公司注册地址的历史变更情况	2008年1月28日公司成立，注册地址为：辽宁省大连经济技术开发区龙泉街6号 2015年6月12日，注册地址变更为：辽宁省大连经济技术开发区黄海街8号 2021年8月12日，注册地址变更为：辽宁省大连经济技术开发区天府街1-2-1号1层
公司办公地址	辽宁省大连经济技术开发区天府街1-2-1号1层
公司办公地址的邮政编码	116600
公司网址	http://www.dlkede.com/
电子信箱	kedecnc@dlkede.com
报告期内变更情况查询索引	不适用

二、 联系人和联系方式

	董事会秘书（信息披露境内代表）	证券事务代表
姓名	朱莉华	王婷
联系地址	辽宁省大连经济技术开发区天府街1-2-1号1层	辽宁省大连经济技术开发区天府街1-2-1号1层
电话	0411-66317591	0411-66317591
传真	0411-66317591	0411-66317591
电子信箱	kedecnc@dlkede.com	kedecnc@dlkede.com

三、 信息披露及备置地点变更情况简介

公司选定的信息披露报纸名称	中国证券报、上海证券报、证券时报
登载半年度报告的网站地址	http://www.sse.com.cn
公司半年度报告备置地点	公司董事会办公室
报告期内变更情况查询索引	不适用

四、 公司股票/存托凭证简况

(一) 公司股票简况

√适用 □不适用

公司股票简况				
股票种类	股票上市交易所及板块	股票简称	股票代码	变更前股票简称
A股	上海证券交易所科创板	科德数控	688305	无

(二) 公司存托凭证简况

□适用 √不适用

五、 其他有关资料

√适用 □不适用

公司聘请的会计师事务所（境内）	名称	立信会计师事务所（特殊普通合伙）
	办公地址	上海市黄浦区南京东路61号四楼
	签字会计师姓名	谢东良、王嶸
报告期内履行持续督导职责的保荐机构	名称	中信证券股份有限公司
	办公地址	广东省深圳市福田区中心三路8号卓越时代广场（二期）北座
	签字的保荐代表人姓名	陈熙颖、王晓雯
	持续督导的期间	2021年7月9日至2026年12月31日

六、 公司主要会计数据和财务指标

(一) 主要会计数据

单位：元 币种：人民币

主要会计数据	本报告期 (1—6月)	上年同期	本报告期比上年 同期增减(%)
营业收入	255,600,103.06	201,071,248.42	27.12
归属于上市公司股东的净利润	48,440,869.77	47,593,461.78	1.78
归属于上市公司股东的扣除非经常性损益的净利润	38,957,100.15	31,222,287.16	24.77
经营活动产生的现金流量净额	-20,046,028.23	33,276,063.87	不适用
	本报告期末	上年度末	本报告期末比上 年度末增减(%)
归属于上市公司股东的净资产	1,744,678,116.07	1,133,659,575.63	53.90
总资产	2,161,389,890.45	1,499,732,294.73	44.12

(二) 主要财务指标

主要财务指标	本报告期 (1—6月)	上年同期	本报告期比上年 同期增减(%)
基本每股收益（元/股）	0.5045	0.5108	-1.23
稀释每股收益（元/股）	0.5045	0.5108	-1.23
扣除非经常性损益后的基本每股收益 （元/股）	0.4057	0.3351	21.07
加权平均净资产收益率（%）	3.59	4.51	减少0.92个百分点
扣除非经常性损益后的加权平均净资 产收益率（%）	2.89	2.96	减少0.07个百分点
研发投入占营业收入的比例（%）	30.22	31.83	减少1.61个百分点

公司主要会计数据和财务指标的说明

√适用 □不适用

1、归属于上市公司股东的净利润比上年同期仅增加 1.78%，主要系上年同期持有龙芯中科技术股份有限公司股票获得的投资收益共计 10,241,966.01 元，导致上年度同期投资收益较本报告期大幅增长，因此本报告期净利润较上年度同期略有增长。

2、经营活动产生的现金流量净额为负值，主要原因系报告期内销售订单的增长，原材料采购付现增加，及作为国拨项目牵头单位划拨给参研单位国拨研发经费增加所致。

3、归属于上市公司股东的净资产比上年末增加 53.90%，主要系报告期收到定向增发的募集资金及报告期内实现的净利润增加所致。

4、报告期末的总资产比上年末增加 44.12%，主要系报告期收到定向增发的募集资金及报告期内实现的净利润增加所致。

七、境内外会计准则下会计数据差异

适用 不适用

八、非经常性损益项目和金额

适用 不适用

单位：元 币种：人民币

非经常性损益项目	金额	附注（如适用）
非流动性资产处置损益，包括已计提资产减值准备的冲销部分	-79,074.80	
计入当期损益的政府补助，但与公司正常经营业务密切相关、符合国家政策规定、按照确定的标准享有、对公司损益产生持续影响的政府补助除外	10,330,992.40	
除同公司正常经营业务相关的有效套期保值业务外，非金融企业持有金融资产和金融负债产生的公允价值变动损益以及处置金融资产和金融负债产生的损益	742,986.11	
计入当期损益的对非金融企业收取的资金占用费		
委托他人投资或管理资产的损益		
对外委托贷款取得的损益		
因不可抗力因素，如遭受自然灾害而产生的各项财产损失		
单独进行减值测试的应收款项减值准备转回		
企业取得子公司、联营企业及合营企业的投资成本小于取得投资时应享有被投资单位可辨认净资产公允价值产生的收益		
同一控制下企业合并产生的子公司期初至合并日的当期净损益		
非货币性资产交换损益		
债务重组损益		
企业因相关经营活动不再持续而发生的一次性费用，如安置职工的支出等		
因税收、会计等法律、法规的调整对当期损益产生的一次性影响		
因取消、修改股权激励计划一次性确认的股份支付费用		
对于现金结算的股份支付，在可行权日之后，应付职工薪酬的公允价值变动产生的损益		
采用公允价值模式进行后续计量的投资性房地产公允价值变动产生的损益		
交易价格显失公允的交易产生的收益		
与公司正常经营业务无关的或有事项产生的损益		
受托经营取得的托管费收入		
除上述各项之外的其他营业外收入和支出	198,049.78	
其他符合非经常性损益定义的损益项目	-30,240.85	
减：所得税影响额	1,678,943.02	

少数股东权益影响额（税后）		
合计	9,483,769.62	

对公司将《公开发行证券的公司信息披露解释性公告第 1 号——非经常性损益》未列举的项目认定为的非经常性损益项目且金额重大的，以及将《公开发行证券的公司信息披露解释性公告第 1 号——非经常性损益》中列举的非经常性损益项目界定为经常性损益的项目，应说明原因

适用 不适用

九、非企业会计准则业绩指标说明

适用 不适用

第三节 管理层讨论与分析

一、报告期内公司所属行业及主营业务情况说明

（一）所属行业基本情况

公司是从事五轴联动数控机床及其关键功能部件、高档数控系统的设计、研发、生产、销售及服务于一体的高新技术企业，是国内极少数自主掌握高档数控系统及高端数控机床双研发体系的创新型企业。根据《国民经济行业分类（GB/T4754-2017）》，公司所属行业为“C342 金属加工机械制造业”；根据《战略性新兴产业重点产品和服务指导目录（2016 年修订）》，公司主要产品符合目录中“2 高端装备制造产业之 2.1 智能制造装备产业之 2.1.4 智能加工装备”。

五轴联动数控机床是一种科技含量高、精密度高、专门用于加工复杂曲面的机床，具有适用范围广、加工质量精、工作效率高等优点，被认为是航空航天、船舶、精密仪器、发电等行业加工关键部件的最重要加工工具。根据 QYResearch 数据显示，2021 年全球五轴数控机床市场销售额达到了 76 亿美元，预计 2028 年将达到 154 亿美元，年复合增长率(CAGR)为 10.6%(2022-2028)；2023 年，中国五轴联动数控机床市场规模达到约 112 亿元，近五年年均复合增长率达 15.52%。根据 QYResearch 预测，2024 年中国五轴联动数控机床市场规模将达到 120 亿元。五轴联动数控机床强劲的增长势头，主要得益于制造业的快速发展和智能制造的推进，以及五轴联动数控机床在加工精度、加工效率等方面的优势。

1、五轴联动数控机床是国家重要的战略物资

五轴联动数控技术是衡量一个国家复杂精密零件制造能力技术水平的重要标准之一。五轴联动数控机床是解决航天、航空发动机叶轮、叶盘、叶片、船用螺旋桨等关键工业产品切削加工的唯一手段。由于西方国家依据“巴统协定”和“瓦森纳协定”等出口控制机制限制成员国向中国等国家出口武器装备和尖端技术产品，西方国家对以五轴联动数控机床为代表的高端数控机床出口进行了严格管制。部分高端五轴联动数控机床完全无法从国外进口，导致国内重要企业的战略装备生产出现“卡脖子”的问题。中美贸易摩擦进一步加大了我国高端机床的进口限制，我国航空、航天、兵器、船舶、核、电子等急需五轴联动数控机床的军工行业面临全面封锁，因此实现关键产品和核心技术的自主可控迫在眉睫。

2、国家对高档数控机床市场的发展给予了高度的关注

《中国制造 2025》将“高档数控机床”列为未来十年制造业重点发展领域之一，《〈中国制造 2025〉重点领域技术路线图》明确了高档数控机床未来发展目标，指出“到 2025 年，高档数控机床与基础制造装备国内市场占有率超过 80%”。同时国家将数控机床列入国家科技重大专项中的第 4 项：“高档数控机床与基础制造装备”专项。2021 年 8 月 19 日，国资委召开扩大会议，强调要把科技创新摆在更加突出的位置，推动中央企业主动融入国家基础研究、应用基础研究创新体系，针对工业母机、高端芯片、新材料、新能源汽车等领域加强关键核心技术攻关，将工业

母机位于首位，排序在高端芯片、新材料、新能源汽车之前，体现出其重要地位。为推动机械工业持续健康发展，加快重点装备产品推广应用，2022年6月中国机械工业联合会印发了《重大技术装备推广应用导向目录——机械工业领域（2022年版）》，将“高端工业母机之数控机床”列为目录内容第一大项，同时将“高端工业母机核心系统和关键零部件”也纳入目录。公司的主力产品五轴联动立式加工中心、五轴联动卧式加工中心、五轴联动铣车复合加工中心、高速桥式五轴龙门加工中心和五轴磨削中心、六轴五联动叶盘加工中心和五轴翻板铣削加工中心均在目录中，公司自主研发并批量应用在五轴联动数控机床上的电主轴作为关键零部件也在目录之列。自2024年2月1日起施行的《产业结构调整指导目录（2024年本）》中，首次将数控机床从机械类中提级出来，列在鼓励类目录的第四十九项，同时也包括了数控系统及高端数控机床用的关键部件。

2024年7月国家发展改革委、财政部印发《关于加力支持大规模设备更新和消费品以旧换新的若干措施》的通知（发改环资〔2024〕1104号），统筹安排3000亿元左右超长期特别国债资金，加力支持大规模设备更新和消费品以旧换新；提高设备更新贷款财政贴息比例，对符合《关于实施设备更新贷款财政贴息政策的通知》（财金〔2024〕54号）条件经营主体的银行贷款本金，中央财政贴息从1个百分点提高到1.5个百分点，贴息期限2年，贴息总规模200亿元。

高质量发展是新时代的硬道理，也是全面建设社会主义现代化国家的首要任务。2024年6月，习近平总书记在全国科技大会、国家科学技术奖励大会、两院院士大会上讲话表示，扎实推动科技创新和产业创新深度融合，助力发展新质生产力。融合的基础是增加高质量科技供给。要聚焦现代化产业体系建设的重点领域和薄弱环节，针对集成电路、工业母机、基础软件、先进材料、科研仪器、核心种源等瓶颈制约，加大技术研发力度，为确保重要产业链供应链自主安全可控提供科技支撑。

各项政策的颁布都对以五轴联动数控机床为代表的工业母机行业的发展提供有力的政策支持。新一轮的产业结构调整 and 升级必将是先进制造业替代传统制造业，这种转型和升级将会大大增加作为工业母机之一的高性能数控机床的更新需求，行业红利将逐步释放。

3、以高端设备自主可控，推动下游产业链高质量发展

随着“新质生产力”概念的提出及推进，以科技创新、质优的方式提高生产能力，最终实现高科技、高效能、高质量的发展目标。在工业母机应用领域，坚持科技创新引领，加速转型升级提质增效，以自主掌控核心技术的研发及生产制造为前提，提高产品的可靠性和一致性，从而使下游客户加工效能得到颠覆性提升，是高端五轴联动数控机床作为工业母机重要载体的使命。高端数控机床可广泛应用于航空航天、核、电子、船舶、兵器、能源、汽车、医疗、刀具、模具等重点产业，助力航空航天、国防军工等领域国产化进程的推进，市场增长可期。

（1）航空领域

以航空产业为例，高端数控机床主要服务于军用飞机及民用飞机的关键零部件加工。民机市场方面，中国商飞推出了三个级别客机，分别是ARJ21、C919、CRJ929。其中，C919大型客机是我

国首款按照国际通行适航标准自行研制、具有自主知识产权的喷气式干线客机。2024 年 4 月以来，中国国航和南方航空先后发布公告称，中国国航向中国商飞购买 100 架 C919 飞机（增程型）；南方航空与中国商飞签订协议，向中国商飞购买 100 架 C919 系列飞机。海航航空旗下金鹏航空于今年 4 月宣布，2024 年四季度将接收首架 C919 客机，并计划在 2027 年底完成引进共计 30 架 C919 客机。

根据中国商飞发布的《中国商飞公司市场预测年报（2022-2041）》，随着中国经济的稳步上升，中国民航业将步入发展质量提升期和格局拓展期，至 2041 年，中国的机队规模将达到 10,007 架，占全球客机机队 21.1%。中国航空市场将成为全球最大的单一航空市场。

飞机整机及其关键零部件制造等航空产业具备产业链带动效应，是我国高端制造业高质量发展的重要契机，特别是航空发动机零件、飞机结构件、飞机起落架等核心关键零部件的加工，对五轴联动数控机床等高端制造装备的需求持续增加。但发达国家通过“瓦森纳协定”一直将上述高端制造装备作为核心技术，长期限制出口并持续减少出口数量。因此，我国航空产业的快速发展为高端制造装备自主化和替代进口，创造了更大的市场空间，成为国内机床企业重要的市场增长点。同时，我国航空产业高速增长带来的产业集群效应，将加速全球航空制造业向中国迁移，未来超过 2.7 万亿元人民币的维修保障、工程服务等航空后市场，也将向国内企业开放，带来新的市场及发展机遇。

（2）国防军工领域

国防装备的资金投入水平取决于国家军费预算，为国家的刚性支出。我国的国防工业正处于快速发展阶段，近年来国防经费投入增长较快，2015-2023 年我国国防经费年增长率维持在 7%-10% 水平，高于同期 GDP 增长率。2024 年全国一般公共预算安排国防支出 1.69 万亿元，比上年执行数增长 7.2%。“十四五”规划中明确指出“促进国防实力和经济实力同步提升”，整个“十四五”时期甚至到 2027 年“实现建军百年奋斗目标”的节点上，我国国防支出增速或将长期高于 GDP 增速，国防支出占 GDP 比重有望进一步提升。

（3）民营客户成为高端数控机床消费新主力军

除航空、航天、国防军工等重点产业对五轴联动数控机床需求紧迫外，随着制造业转型升级，国内民用领域对机床加工精度和效率、稳定性等精细化指标要求逐渐提升，下游客户对于五轴联动数控机床的需求大幅增加。高端数控机床可广泛应用于汽车、刀具、医疗、模具、电子、能源等关键零部件的生产制造。

1) 新能源汽车行业

新能源汽车销量高增，渗透率有望持续提升。伴随着政策刺激及产品力提升，以及清洁能源快速发展，新能源产业链辐射带动作用增强，我国新能源汽车产销量不断提高。2023 年，全球新能源汽车销量达到 1,465.3 万辆，其中中国新能源汽车销量达到 949.5 万辆，销量占比超过 60%；新能源汽车产销量连续 9 年位居世界第一。中国汽车工业协会最新数据显示，2024 年 1-6 月，新能源汽车产销分别完成 492.9 万辆和 494.4 万辆，同比分别增长 30.1% 和 32%，市场占有率达到

35.2%。随着国家促销费、稳增长政策的持续推进，促进新能源汽车产业高质量发展系列政策实施，将会进一步激发新能源汽车的消费潜力，扩大有效需求。

2024年3月，国家信息中心召开2024年国家信息中心学术年会。年会上发布报告预测，新能源车渗透率将从2023年的35.2%提升到2033年的60%。报告认为，智能电动汽车时代，中国汽车产业有望实现由大变强。在当前智能电动化转型过程中，我国汽车工业已经取得一定先发优势，正在变强，一是中国汽车产品出口量快速增长，国际影响力增大；二是中国汽车企业全球地位正显著提升，部分企业集团已经跻身全球前十大；三是中国汽车技术的行业影响力在提升，许多跨国汽车公司纷纷在新能源汽车、智能汽车、智能座舱领域与中国企业展开合资合作。可以预见随着智能电动汽车的发展，中国汽车产业有望实现由大变强，进入汽车强国行列。

新能源汽车的快速发展给汽车制造业创造了新的机遇与挑战，主要体现在：（1）电机和减速器的结构变化带来的工艺升级需求；（2）底盘结构的变化带来前后车架加工路线升级需求；（3）电池盒的加工效能和成本有待优化。目前，对于转向架、前后桥、底盘、发动机缸盖缸体、变速箱壳体、新能源汽车电机壳体等汽车零部件的制造，格劳博、马扎克、德玛吉等国外企业已采用五轴联动数控机床组成生产线，整线交付给汽车零部件制造企业。公司在新能源汽车零部件加工领域已有诸多成功案例。新能源汽车的发展带动上游汽车零部件制造企业的技术迭代和需求增长，大量的生产设备急需升级换代。根据国家统计局数据显示，2024年1-6月，汽车制造业固定资产投资同比增长6.5%，高于同期全国固定资产投资（不含农户）同比增速2.6个百分点。

2) 刀具行业

刀具是机械制造中用于切削加工的工具，是机械制造和重大技术领域的基础行业，约占整个机械加工工作量的90%，直接决定了机械制造业的生产水平。根据中国机床工具工业协会数据，2024年上半年，刀具出口额123.91亿元，同比增长9.75%；刀具进口额43.4亿元，同比增长0.11%。出口额是进口额的2.86倍。我国刀具出口额的不断提升，说明了国内刀具产品在世界刀具市场中占据重要地位。根据中国机床工具工业协会发布的数据，我国刀具行业市场规模从2015年的312亿元增长至2022年的464亿元，复合增长率达到5.83%；国产刀具市场份额逐年提高，从2015年的62.8%提升至2022年的72.8%。根据智研咨询的预测，2029年我国刀具市场规模将达到729.60亿元，年均复合增长率为5.2%。

中国每年需要进口的用于刀具加工的五轴工具磨床过千台，公司产品五轴工具磨削加工中心是国内少有的能够完成刀片、球头刀、波纹刀等复杂刀具磨削的设备，市场前景良好。

3) 医疗行业

骨科植入物是一种在骨科手术中使用的医疗器械，用于替代、修复或增强人体骨骼结构。随着全球人口老龄化趋势的加剧，老年人口中骨关节疾病的发病率增加。同时现代生活方式的改变也导致了骨关节疾病的发病率增加。为了维持活动性和生活质量，越来越多的老年人和病患会选择通过骨科手术来维持活动性和生活质量。以髌关节假体的加工为例，其材质包含金属材质、钛合金材质、陶瓷材质等。根据国家统计局数据，2023年我国60岁及以上人口占全国人口的21.1%，

其中 65 岁及以上人口占全国人口的 15.4%。中国人民大学原副校长、老年学研究所所长杜鹏指出，“2023 年是中国老年人口增长最快的一年，可以预见，2050 年时将有 5 亿多 60 岁以上的老人”，未来对老年医疗方面将提出新的考验及挑战。公司的新产品五轴铣磨复合加工中心、高精立式五轴加工中心 DMC55 可以加工更符合人体工学特征的髌关节等植入体部件，尺寸设计灵活，舒适度高。公司将加大对该领域的开发，提高行业应用广度。

此外，随着我国加速推动高端制造业高质量发展，时速 400/600 公里高速列车、节能与新能源动力总成、新一代信息电子、船舶及海洋工程、大容量电力装备及新能源、新材料等重点产业也急需升级一批以五轴联动数控机床为代表的智能化、高效率的高端制造装备，上述产业需求也将推动具有高速高精、工艺复合、加工高效、生产稳定、智能化等产品特征的高端数控机床持续增长。

（二）公司主营业务情况

1、主要业务

公司一直致力于五轴联动数控机床、高档数控系统及关键功能部件的技术突破、设计创新、精细制造及标准制定，形成了具有自主知识产权的核心技术，有能力达成公司“进口替代”的重要既定战略目标。主营业务为五轴联动数控机床、高档数控系统、关键功能部件以及柔性自动化产线。主要产品包括系列化五轴立式（含车铣）、五轴卧式（含车铣）、五轴龙门、五轴卧式铣车复合四大通用加工中心和五轴工具磨削中心、五轴叶片铣削加工中心、高速叶尖磨削中心、六轴五联动叶盘加工中心四大系列化专用机床以及服务于高端数控机床的高档数控系统，伺服驱动装置、系列化电机、系列化传感产品、电主轴、铣头、转台等关键功能部件。公司在产品布局全面的基础上，除面向军工领域打造的高端 KD 系列外，针对民用领域的加工要求，研制了高性价比德创系列，满足多样化客户需求。同时，公司提供柔性自动化产线业务，即以高端数控机床为核心，整合夹具与刀具方案，配以自动物流系统、仓储系统等，依托计算机管控，将多种生产模式结合，可实现多品种产品的柔性化、自动化生产。具备设备利用率高、产品应变能力强、产品质量高、生产效率高等特点。

长期以来，我国高端五轴联动数控机床大量依赖进口，主要原因是其研制需要具备一流的精密机床设计和制造技术，并与尖端的数控技术密切配合方可实现，核心技术的研发和产业化能力的形成难度极大。不同于传统数控机床产品，公司的五轴联动数控机床产品具有支持空间复杂特征加工能力的优势，更易于实现多工序复合加工，具有更高的加工效率和精度。公司通过多年的技术攻关和积累，形成了高档数控系统技术，通用、专用五轴数控机床技术，直驱功能部件技术，高性能伺服驱动系统技术，高性能传感与检测技术，高性能高速/低速力矩电机技术、高性能电主轴电机技术等核心技术能力。

公司的五轴联动数控机床产品主要服务于当前高速发展的航空、航天、军工等领域复杂、精密零部件的加工制造，是加工叶轮、叶盘、叶片等透平机械类零件的必要途径。此外，在发电设

备核心零件、硬质合金刀具、石油行业、精密模具、汽车零部件制造等民用产业亦有诸多成功案例。公司自研自产的数控系统、伺服驱动和力矩电机、主轴电机、伺服电机、电主轴、激光干涉仪、激光对刀仪、编码器、转台、铣头等关键功能部件产品均属于高端数控机床装备的核心关键部件，直接决定了高端数控机床产品的功能、性能、可靠性和盈利能力。近年来，公司的高档数控系统及关键功能部件均已实现对外独立销售。

售前技术服务与售后维修服务也是公司的重要竞争优势。公司通过售前技术支撑，为用户定制全套的加工工艺方案、试加工及交钥匙工程来促成销售成单，与客户建立稳定、紧密、长久的合作关系。公司的售后服务支撑，得益于公司具有较高自主化率与本土化优势，较国际数控机床企业的跨国售后服务具备更快的响应速度与更低的服务成本。售前和售后人员掌握了最前沿的市场信息，掌握行业发展趋势，收集新方向、新工艺以及产品的改进意见并及时反馈回研发体系，形成公司产品品质的控制闭环，实现产品的良性迭代升级。预计，未来售前、售后服务等配套业务也会进入快速增长期，能够为公司贡献更多收益。

2、主要产品及服务

公司主要产品为具有自主知识产权和核心技术的高档数控系统类产品、高端数控机床及关键功能部件，能够实现对航空、航天、兵器及民用领域等高端装备制造中的多种类型产品的批量制造，核心技术自主可控，“进口替代”能力强。

(1) 高档数控系统类产品

高档数控系统是高端数控机床的控制核心，其中 GNC 系列高档数控系统实现了 GNC60/61/62 的数次迭代，GDU 系列伺服驱动器实现了 GDU/GDUA/GDUB/GDUC/GDUD 的数次迭代，达到了国外先进产品的同等水平，同时产品的开放性、适配性较强，是公司高端数控机床的重要核心零部件。公司自主研制的高档数控系统，因其优秀的设计架构及丰富的功能，为公司各类型高端数控机床的应用及新品的开发提供了有力的支撑。具备自主开发高档数控系统的能力，也是国外许多高端数控机床研制企业的重要战略布局方向。



产品类别		产品示例图	技术特点	用途
高档数控系统	GNC60/61/62 系列		拥有强大的多通道控制能力，支持通道间协同及共享坐标；为机床工艺运动坐标布局提供无限可能；支持伺服驱动同一运动坐标；支持斜轴控制；支持极坐标插补；支持多个电子齿轮并发；拥有优秀的五轴加工能力，简化五轴编程；支持多种五轴机床结构，支持斜面加工，支持定向退刀，支持三维刀具半径补偿；拥有高速高精度控制。	适用于各类高端数控机床、机器人、教育仿真、电动汽车、自动化控制系统等高端装备。
伺服驱动	GDU 系列 GDU A/B/C/D 系列		高动态响应矢量控制，电流闭环控制，电压闭环控制，高可靠性；能量双向传输，功率因数近似为 1，绿色环保；具备完善的故障保护机制，包括过电压、欠电压、过电流、过载、过温、电网接入异常等。	适用于数控机床、工业机器人、工业自动化等领域。

（2）高端数控机床

公司的高端数控机床产品包括四大通用加工中心（五轴立式、五轴卧式、五轴卧式铣车复合、五轴龙门加工中心）和四大专用加工中心（五轴工具磨削中心、五轴叶片机、高速叶尖磨削中心、六轴五联动叶盘加工中心），共计八大系列加工中心产品。在产品布局上，既有面向军工领域打造的高端KD系列，又有适用于民用领域的高性价比的德创系列。产品线覆盖了高端数控机床领域大部分加工类型、尺寸规格的高端数控机床产品且产品的各项性能同国外先进产品基本相当，因此能够满足于航空、航天、兵器、能源、汽车等多数高端制造行业的多类型、多尺寸规格的部件加工需求。

产品类别	产品示例图	技术特点	用途
四大通用技术平台			
五轴立式加工中心（含车铣）技术平台	科德 KMC 系列 (KMC400/600/800/1000/1250)	 <p>KMC 系列产品均具有高速、高精、高强度等诸多优势性能，集动态与力量于一体，重视高刚度、轻量化设计与机械运动部件的动力匹配合理优化的床身结构为实现高速、高精打造稳固基础。具有丰富多元的作业空间，稳定的机床结构；由于采用主轴移动模式，并且具备高达 48m/min、0.7g 加速度的性能指标，相比传统机型具有更高的材料去除率（约提高 83%）；结构采用墙式动梁龙门结构；400/600/800 规格采用人造矿物质床身，铸石阻尼系数是铸铁的 6-10 倍，导热系数是铸铁的 1/20，用矿物铸石材料浇铸的高刚性龙门结构床身有着极佳的抑振性和抗热变形能力。</p>	适用于航空航天叶轮、叶片、机匣、飞机结构件等零部件的加工；汽车发动机壳体、发动机缸体缸盖、变速箱壳体、汽车模具、轮毂等零部件的加工；能源领域叶片、结构件的加工；船舶螺旋桨等部件；膝盖骨、牙科、髓腔锉等医疗器械的产品加工。
	德创 DMC 系列 (DMC50/55)	 <p>DMC 系列产品采用模块化设计，主轴规格多样化，并可实现车削功能、磨削功能、超声加工，将多种工艺和工序集成，大幅度的提高了加工精度和生产效率。基础大件均经过有限元分析优化，具有优异的刚性，结构件精度稳定。总体布局为高刚性龙门结构，结构紧凑，占地面积小。Z 轴导轨采用无悬臂设计，保证全行程范围内加工精度一致性。X/Y/Z 直线轴采用 P0 级别的高精度滚珠丝杠和高精度绝对值光栅尺（3 μm 精度）。整机采用热对称设计、丝杠预拉伸技术，螺母座、电机座、轴承座精密冷却控制措施等，保证机床具有良好的热稳定性。</p>	适用于航空航天、刀具工具、精密模具、医疗器械、新能源汽车与半导体等行业零部件的高精度加工，同时产品升级后也可针对玻璃、陶瓷等硬脆材料进行高效加工。

五轴卧式加工中心（含车铣）技术平台	科德 KHMC 系列（KHMC80/125）		KHMC 系列产品的平台主机结构均采用 L 型墙式总体布局；左右动滑鞍、丝杠双驱三导轨支撑实现 X 轴进给运动；主要基础件采用热对称结构设计，应用有限元分析优化，基础件具有高精度、高刚性、高稳定性等特点；特殊的床身结构设计，保证足够的排屑角度，全平台系列产品实现整机中央后排屑，加工过程排屑流畅；全系列产品标配 ATC 自动换刀装置，可选大容量刀库系统，满足多工序、多特征的加工需求，减少加工辅助时间，提高加工效率。	适用于航空航天领域大型叶轮、大型机匣、大型整体叶盘的加工；能够更好的适应新能源汽车轻量化加工需求，对如副车架等新能源汽车关键零部件提供经济高效的解决方案；同时也广泛应用于能源、精密模具、机械设备等多种行业的箱体类零件及复杂曲面零件的机械加工。
	德创 HMC 系列（HMC80SU/125SU）		HMC 系列产品采用高刚性主轴箱，刚性优于滑枕式机床；大扭矩主轴，适合高强度切削；主机倒 T 型动柱式、整体床身结构刚性好，优于全动柱卧式加工中心；无偏载磨损，精度稳定性优于全动式卧加。	适用于进行复杂箱体类活曲面零件的加工，适用于航天、军工、IT 产业、精密仪器模具制造等行业零部件加工。

	科德 KFMC 五轴翻板铣系列 (1020 U /2040 U)		<p>KFMC 系列产品的 X/Y/Z 三轴均采用滚柱直线导轨及高精度绝对式光栅尺，承载能力强，全闭环控制，有效提高加工精度；工作台水平装夹工件，翻转定位夹紧后立式位姿加工，利于从加工型腔中排出加工产生的大量高温切屑，避免切屑对工件造成二次热变形及二次切削，提高零件加工精度及表面质量，同时提升刀具寿命；双工位柔性化工作台交换系统，大大降低辅助时间，提高机床加工效率。</p>	<p>适用于航空航天领域，针对航空结构件，如飞机翼板、翼肋、型框等典型零件的高速高效加工。</p>
五轴卧式铣车复合加工中心技术平台	科德 KTX 系列 (KTX1250TC/2000TC/3000TC/4000TC)		<p>KTX 系列产品采用动柱式结构，配合单摆直角头、双工件主轴和中心架或下刀塔；采用斜床身结构，排屑和切削液效果更好；具有更大的作业空间，更小的干涉，更强的切削刚度，更紧凑的安装空间；保证切削的稳定性采用八角滑枕整体结构，八角滑枕整体结构应力分布更均匀，刚性更好；主轴采用横跨式结构，便于中心架移动到卡盘左端，便于加工盘类零件。报告期内新增 3 米和 4 米两个规格，可以覆盖更多领域用户的加工工艺需求。</p>	<p>适用于油气、工程机械、能源、航空航天、塑料机械、液压等长轴类零件加工。</p>
	科德 KTM 系列 (KTM120)		<p>该机型为支撑超长重型镗刀座的机械摆头做出研制，提升铣削主轴扭矩，具备强力切削能力；提升 B 轴扭矩，实现 B 轴车削功能；同时研制高速大扭矩的力矩电机形式的工件主轴，提高工件主轴的定位和重复定位精度；对机床的空间误差和热误差进行补偿，保障其精度及精度稳定性。</p>	<p>适用于长轴类、盘类、套筒类等回转体类复杂结构零件铣车复合加工，可配备加长刀杆实现大尺寸薄壁筒类零件加工。如飞机起落架、冲压发动机进气道等长薄壁筒类零件加工。</p>

	德创 KCX 系列 (KCX1200TM)		<p>该机型采用模块化设计，可快速匹配不同行业的加工工艺需求，通过合理配置部件来实现工序集中和最优节拍时间；整体顶置式正交结构设计，采用 X/Y/Z 三个直线轴正交结构，重力无障碍式排屑；配备双工件主轴/尾座+B 轴摆头+下刀塔/中心架，集成了车、铣、钻、镗、攻丝等功能的高柔性化机床，一次装夹可完成全部工序加工，既可保证加工精度，又可提高加工效率、降低加工成本。</p>	<p>适用于航空、航天、船舶、军工以及医疗、新能源汽车、模具、风电等民用工业中的一些形状复杂、精度要求高的异形回转体零件加工。</p>
五轴龙门加工中心技术平台	科德 GMA/B/C 系列		<p>GMA/B/C 系列产品采用对称高架桥式龙门框架式结构，驱动重心与移动部件的中心距离近，结构刚性强，倾覆力矩小。移动部件质量轻，不受工件重量大小影响，反应更灵活，便于高速高精控制。各直线轴均采用双驱全闭环控制，精度保持性好。可配置大扭矩重切型双摆头或高速轻切削双摆头。可选配置超声辅助磨削系统，实现硬脆材料的加工。可选配可移动头库系统、自动顶棚防护，油雾回收装置、视频监控系统等，保证高精度、高稳定性加工。</p>	<p>适用于航空航天、汽车、能源等领域中的复杂零件、大型钢模和铸铁模具的加工制造。可用于钢、不锈钢、铸铁、铝合金、镁合金、难加工材料（淬火钢、钛合金、铬、镍、铁合金及复合材料等）的加工。</p>
	德创 G 系列 (G35)		<p>该机型采用龙门框移动结构，横梁固定，龙门框移动，主轴等与龙门框联为一体化；床身两侧，各安装两条高精度机床专用直线滚动导轨和滚珠丝杠，螺母式传动；滑枕采用大截面方形，有4条直线滚动导轨副，承载能力大、精度高、精度保持性好。</p>	<p>适用于航空航天、汽车领域中等尺寸，中等重量的各种基础大件、板件、盘类件、壳体件、模具等多品种零件的加工。</p>

	科德 GMU2040		<p>该机型采用动柱式龙门结构，横梁与立柱，床身与工作台两两一体式结构设计，增大了机床的结构刚性与稳定；移动主体件全部采用焊接结构，保证刚性的同时降低重量，提高机床各线轴的动态特性；XY轴采用齿轮齿条传动，提高了传动刚性及其稳定性，使其不受行程位置以及速度限制；通过对整机完全对称结构设计，XZ轴电机全部采用水冷电机等措施，有效降低整机热变形量；Z轴定悬长设计提高了全行程加工精度的稳定性；电控柜与光机一体式设计，整体运输，提高了客户现场的装调效率。</p>	<p>主要用于航空航天如飞机框梁、新能源汽车如前后桥架等铝合金材料零部件高速高效加工。</p>
产品类别	产品示例图	技术特点	用途	
四大专用技术平台				
五轴叶片加工中心技术平台	科德 KTurboM3000		<p>该机型床身采用 30 度斜床身设计，Y 轴滑枕座也采用 30 度安装到床身上。目的是降低 Y 轴滑枕座组件的重心，提高整机加工过程中的稳定性；床身设计过程中用有限元分析，床身刚性好，变形小，为整机提供一个坚实的基础。</p>	<p>适用于电力、航空航天、船舶、军工等行业，如大型透平叶片类、飞机机翼骨架等复杂型面的粗、精加工。</p>

五轴工具磨削中心技术平台	科德 KtoolG 系列 (KtoolG3515/15C)		<p>KtoolG 系列产品的砂轮主轴有机械主轴配置和电主轴两种配置可选，体积小，扭矩大，稳定性高。电主轴配备砂轮库，实现 8 组砂轮的快速更换，灵活性更好。配备自主研发的总线式数控系统 GNC61 和磨削工艺软件系统 G-TOOL，完善加工刀具种类，满足用户要求。配备砂轮修整和砂轮测量系统，实现砂轮的自动修整、测量和补偿。B 轴采用公司研制的力矩电机直驱技术，连续分度，参与五轴插补；C 轴采用公司研制的内转子力矩电机直驱技术，连续分度，参与五轴插补。B 轴 / C 轴的力矩电机及其驱动器均支持瞬间 5 倍的电流过载。</p>	适用于刀具、航空航天、模具行业复杂刀具的加工、修整。
	科德 KTFMS 200		<p>该机型结构紧凑、占地空间小，工件轴使用稳定的十字滑台结构，摆动轴在立柱上运动，采用一转一摆五轴结构。通过选配不同的电主轴、工件主轴、工件副主轴、刀库及工件库，实现叶轮、叶片和刀具等工件的铣、磨加工配置。工件轴使用刀柄装夹、配合工件库机械手实现自动化更换零件。工件最大加工直径 200mm，最大加工长度 200mm。</p>	适用于刀具、磨具、汽车、医疗等行业小型复杂曲面零件加工及修整。
高速叶尖磨削中心技术平台	科德 KBTG 1000		<p>该机型采用卧式加工形式，砂轮和激光在机床两侧对称分布，实现检测点和加工点在同一平面。基于激光检测的数据，控制砂轮的精确进给，配备砂轮修整，保证砂轮锋利度，配备去毛刺系统，保证叶尖表面光滑，配备多种机床配件，实现转子的高精度高稳定性加工。</p>	适用于航空发动机、船舶发动机的转子叶尖的磨削加工等需求。

六轴五联动叶盘加工中心	科德 KTBM 1200		<p>该机型采用一体式底座、动柱结构。配有 45°单摆头结构，摆角范围±180°，可依据加工需求选配最高转速 18000rpm 高速电主轴及 8000rpm 大扭矩电主轴，同时配备直驱大直径单轴转台部件，转台直径达到 Φ1250mm，并在转台上复装了一个垂直转台，实现高效排屑和最佳的受力状态，叶盘最大加工直径可达 Φ1200mm。</p>	<p>适用于航空领域航空发动机大型叶盘类零件的加工。</p>
-------------	--------------	--	--	--------------------------------

(3) 关键功能部件

公司的关键功能部件产品包括系列化电机、系列化传感产品、电主轴、铣头、转台等，关键功能部件产品已全面应用于公司各类型高端数控机床产品中。得益于具备关键功能部件产品的大量自主研发的技术积累，使得高端数控机床整机产品及关键功能部件之间协同研发适应性、响应速度优势明显，为公司产品快速响应市场需求提供了有力支撑，并作为独立产品服务于航空、航天、军工、机械设备、机器人、自动化等领域。

产品类别		产品示例图	技术特点	用途
电机	力矩电机 GTMH 系列 GTML 系列 GTKL 系列 GTMS 系列		<p>GTMH 系列高速力矩电机调速范围宽；可实现低速大转矩全直驱高精度控制；可实现 8 倍弱磁调速控制，最高转速可达 5300rpm；GTML 系列低速力矩电机应用于转台，取代了减速机等传动装置，大幅提升控制精度，动态响应特性优良。GTKL 力矩电机在原有 GTML 力矩电机基础上，针对高端数控机床定制开发，具有极强的耐电压性及可靠性，为产品的高可靠性奠定基础。GTMS 系列力矩电机在原有 GTML 力矩电机基础上，实现节能率提升 30%以上。</p>	<p>适用于机床、机械、军工、能源、光学仪器等。</p>

产品类别		产品示例图	技术特点	用途
伺服电机 GST 系列 GSC 系列 GTF 系列 GSJ 系列		伺服电机配备了 19-23 位绝对值高精度编码器,可实现高精度控制;可进行配套用户需求的编码器接口;动态响应快,精度高,安装简易。GSC 系列采用全机身零热辐射设计,为数控机床精度提升提供条件。GSJ 系列可应用于精密机床直线轴,对机床零部件 0 热辐射,降低机床热变形,提升机床精度。	适用于高端数控机床、工业机器人、自动化控制、汽车、石油天然气、船舶等。	
主轴电机 GMFE 系列 GMS 系列		能够通过弱磁控制,实现额定转速 5 倍弱磁扩速,其中 GMFE 系列最高转速为 40000rpm,精确度极佳、安装简易,功率密度较高,可达 5.5 kW/kg, GMS 系列功率密度可达 6.5kW/kg,均具有丰富的设计多样性。GMS 系列化主轴电机,体积在原有 GMFE 主轴电机基础上缩减 30%。	适用于高端数控机床切削主轴、工业机器人等。	
直线电机		动态响应快,运行速度高,精确度极佳,安装简易,驱动力传输过程中不发生接触,驱动组件不会磨损;直线直接驱动系统避免了弹性、游隙、摩擦和固有震荡的影响;在合适条件下电机可实现纳米级定位。	适用于高端数控机床直线轴、军工航天以及工业机器人等。	
电主轴	电主轴 GF 系列		铣削加工中心的关键部件之一,高可靠性、高速、精密、极高刚度、大功率;拥有自主知识产权。针对不同机型设备配套研发新规格产品,满足不同领域用户的高切削需求。报告期内公司根据不同整机技术平台的加工特点,完善电主轴产品工艺,提高主轴刚性,提升切削能力,同时可灵活增加工艺配置,技术迭代升级迅速。	适用于铣削加工中心、航空航天领域:整体叶盘、复杂箱体类零件等。

产品类别		产品示例图	技术特点	用途
传感系统	无线测头 KRM 系列		新一代工件测量系统，实现了测头和接收器的分体结构，适用于测头和接收器之间光信号被适度遮挡的应用环境；无需手动设定和检测，减少了代价高昂的机床辅助时间，降低了工件报废率和人为干预；可实现机加过程的自动化，完成工件找正及在线测量等功能。	适用于数控机床、机器人。
	LM-20 激光干涉仪		以氦氖激光器产生的激光波长为基础，用高稳定度的激光稳频率技术，获得作为测量基准的高精度激光波长；合理补偿；实现高精度、可重复、可溯源的线性定位精度测量。报告期内改进产品工艺，启辉电压可达 7KV，理论测算生产效率可提升 22%。	适用于数控机床、坐标测量校准。
	LE-20 激光尺		以氦氖激光器产生的激光波长为基础，用高稳定度的激光稳频率技术，获得作为测量基准的高精度激光波长；合理补偿；实现高精度、可重复、可溯源的线性定位精度测量；同时将位置数据高实时性输出。	适用于数控机床等设备高精度直线位置反馈。
	激光对刀仪 KLTE 系列		专为机床内部极端工作环境设计的高品质刀具测量系统；采用可见激光，光学通路带有快门结构和完整的正向气压防护，在测量前去除冷却液、切削液和其他污染物。	适用于刀具的非接触式物理尺寸的测量和破损检测等。

产品类别		产品示例图	技术特点	用途
	磁感式绝对值编码器		非接触式测量，无机械磨损；基于磁感应原理，对油污、粉尘等恶劣环境适应力强；高转速、高带宽；安装调试方便。	适用于切削、磨削的主轴速度和位置反馈；转台的转速位置测量。
铣头	单摆铣头		单摆铣头 B 轴采用力矩电机直驱技术，结构紧凑，输出扭矩大，精度高；刀具主轴采用带车削功能的高速电主轴，满足车铣复合加工要求；B 轴夹紧采用气动弹性夹紧系统，结构简单，工作可靠；主轴总长短小，大大增加了机床的加工空间。	适用于五轴联动卧式铣车复合机床设备。
	双摆角铣头		直驱式叉形双摆角铣头是数控多轴联动机床的核心部件之一；能够提升产品的静态精度、动态精度、切削能力，具有更高的动态特性和更好的精度保持性；摆头为龙门机床加工大中型工件提供了一种结构紧凑、高刚性的解决方案。	适用于各类型机床床身；涂胶板钻孔机、分析检测设备基座；汽轮机和发电机基座等。

产品类别	产品示例图	技术特点	用途
可交换式直驱双摆铣头		<p>可交换式直驱双摆铣头配备三个摆角头，具备摆头自动交换功能。摆角头为高速铣头、低速铣头和激光测量铣头。铣头采用叉型结构，箱体一体式结构，A 轴绕 X 轴摆动$\pm 110^\circ$，C 轴绕 Z 轴转动$\pm 360^\circ$。A、C 轴电机均采用力矩电机直接驱动，电机带水冷，另外配备液压抱闸。A、C 轴轴承为免维护油脂润滑。各摆角头使用的电、气、液等接口规格统一。</p>	<p>适用于大型五轴龙门机床等各类机床设备。</p>

产品类别		产品示例图	技术特点	用途
	万能铣头		A 轴 45° 布置，可实现立卧转换及联动加工；电主轴内收于 C 轴下，结构紧凑，外形轮廓干涉范围小；AC 轴采用力矩电机直驱技术，动态响应特性优良；基于有限元设计优化的部件，AC 轴采用大规格转台轴承，具有较高的结构刚性；各旋转轴配有充分的冷却及温度监测，具有持久的精度稳定性；主轴鼻端位于主轴轴线与 A 轴轴线交点之后，有利于提高加工刚性。	适用于立加、龙门等各类机床设备。
转台	系列化转台		根据不同行业客户需求，提供多元化转台产品，包括双轴双臂回转工作台、双轴单臂回转工作台、单轴回转工作台、45° 双轴回转工作台等。	全新的驱动理念、多元化产品配置满足现代机床日益增长的高动态、高精度和高可靠性的要求，适用于各类型数控机床。

（4）柔性自动化产线

为满足用户对于提高生产效率、自动化、柔性化等制造高质量发展的需求，公司向用户提供完整的柔性自动化生产线解决方案，方案涵盖高端机床整机、夹具、刀具、工艺方案、物流系统、仓储系统、生产管控系统等在内的完整交钥匙生产线，方案具备较高的国产化率，能够应用于航空航天、汽车、机械加工等诸多领域，实现零件从毛坯到成品的柔性化、自动化制造。

柔性自动化生产线示意图



综上，公司的主要产品具有自主知识产权和核心技术，能够实现对航空、航天等高端装备制造中的多种类型产品的批量制造，从高档数控系统、关键功能部件到高端数控机床整机自主可控，“进口替代”能力强。公司的主要产品种类规格丰富、布局较为全面，在国内高端机床制造领域具有鲜明的特点，形成了一大批以“工业皇冠上的明珠”航空发动机为代表的高端装备关键零件加工成功案例，得到用户好评。

（三）经营模式

1、采购模式

公司的采购模式主要包括采购策略制订和供应商管理两大环节。公司依据生产及研发计划实施计划性采购。具体模式如下：

（1）多家比价议价：公司选择在《合格供应商列表》范围内的供应商，进行多家比价、议价，以保证采购物料的最高性价比和合理采购成本。公司通过加强对金属及非金属材料 and 零件制品、电子元器件等主要原材料市场的持续跟踪、深入分析，公司依据生产及研发计划制订采购计划、调整波峰与波谷期间采购规模，最大程度地降低原材料价格波动可能带来的不利影响。

（2）集中采购、战略合作：针对交货周期较长的产品，公司采取集中采购策略，该类物资的采购由公司资材部门负责；针对重要供应商，公司采取战略合作方式，以保证主要原材料的及时供应与品质稳定。

公司原材料的主要采购流程如下：

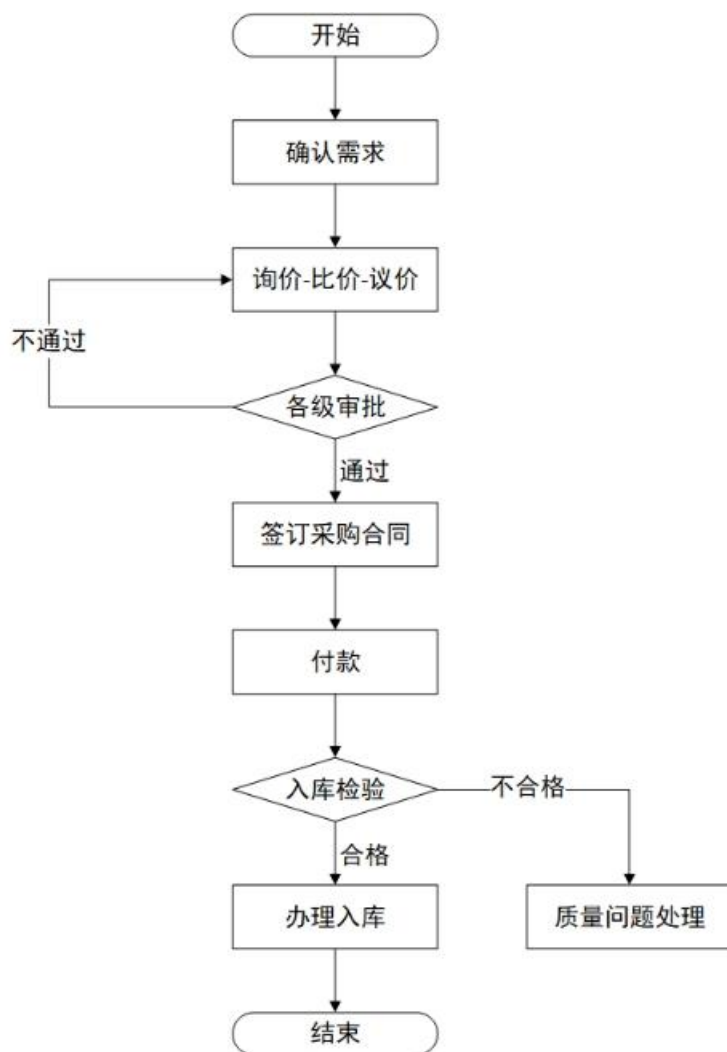

2、生产模式

公司产品的特点为通用化平台上体现定制化功能，从而满足不同客户的个性化需求。因此，公司总体采用“以销定产”的生产模式，以订单合同为依据，根据用户需求进行产品设计和开发，编制工艺路线，结合交付计划和生产能力组织生产。对其中的标准组件，以市场预测及历史同期订单趋势为依据，进行适度预投产。

公司数控机床整机的生产流程图如下：

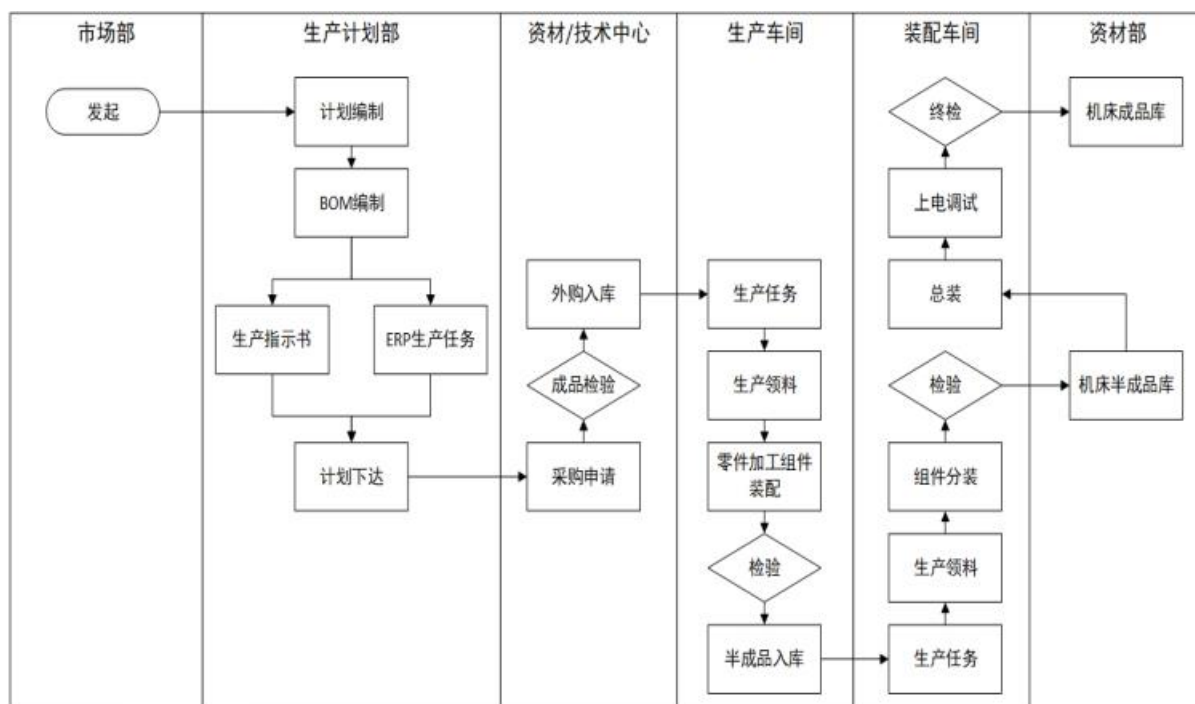

在生产组织方面：公司一般按照“以销定产，保持标准组件合理库存”的原则，根据销售计划及实际销售情况，编制生产计划并下达生产车间组织生产。对于定制化程度较高的产品，由于不同的用户对产品的配置、性能、参数等要求存在差异，公司将客户的定制要求下达到研发中心进行设计开发，双方达成一致后，签订销售合同，进行备货、生产。

在生产作业方面：生产部门严格执行设计部门及生产技术中心确定的工序控制要求，执行生产计划。质量管理部根据产品性能要求和相关工艺设立关键控制点，并制定控制项目及目标值，监督生产操作人员严格执行工艺要求和作业指导。

公司将部分非核心工序、非核心零部件委托给外部单位进行加工、生产，外协加工费用占当期主营成本的比例均较低。外协加工价格主要基于加工难度、加工成本等因素，经比价和协商确定。

3、销售模式

公司现阶段国内市场销售以直销为主，经销为辅。

(1) 直销模式

首先，公司结合自身技术特点及优势，充分调研市场需求、开展用户行业分析，通过与龙头用户企业及科研院所合作，加深对高端用户需求的理解，准确定义产品，与用户合作开展工艺验证，快速迭代、加速产品成熟，逐步形成应用示范，扩大形成优秀案例，在目标行业中扩大良好影响，形成对龙头企业及其配套企业的影响辐射，加速在市场中形成良好的用户口碑；其次，近年来公司积极参加中国国际数控机床展览会（CIIMT）、中国数控机床展览会（CCMT）、中国国际工业博览会（CIIF）、中国台湾机床展览会（TMBA）、俄罗斯国际机床展览会（METALLOBRABOTKA）、重庆立嘉展会、青岛国际机床展、CIE 工业博览会、深圳大湾区博览会等各类国内外专业展会，

集中发布新产品、新技术，展示大量应用案例，向目标用户定向发邀请函，与目标用户开展技术交流。同时，公司积极在相关行业权威杂志上刊登论文或新产品信息，扩大公司在业内的影响力，并通过新媒体拓展业务，提升公司的品牌知名度。

目前直销市场按地域划分为华东区、华北区、西北区、华南区、西南区、华中区、东北区，并按其市场成熟度情况进行区域管理，各区域分别设置一名大区销售总监。

直销模式以售前技术能力为支撑，通过为用户定制全套的加工解决方案以及交钥匙工程来促进销售成单。售前技术部为用户制定工艺方案及样品试制，公司工艺技术输出能力极大地提升了客户黏性，促进成单。除了有效推动销售工作外，同时也掌握了最前沿的市场信息，真正了解用户的需求，掌握行业发展趋势、新方向和新工艺，并向公司研发系统及时反馈，从而推动产品技术提升。

同时，公司建立培训体系，通过多渠道的培训模式服务用户，解决了客户“五轴技术入门难”、“高档机床用不好”的现象。

公司售前技术服务模式是公司销售的核心竞争力，相较于境内市场的国外厂商具有显著优势。

（2）经销模式

目前，公司的经销模式以报备项目、买断模式为主。经销商主要角色在于获取用户需求，并向公司销售部门进行项目报备；在获取信息后，协调售前支持人员跟进项目并进行方案设计、试加工等环节；授权经销商投标，公司提供技术支持；公司与经销商签署合同，经销商与终端用户签署合同。公司优先选择具备国外知名五轴机床品牌销售经验及精通用户行业工艺的经销商。

公司主要产品的销售流程如下：

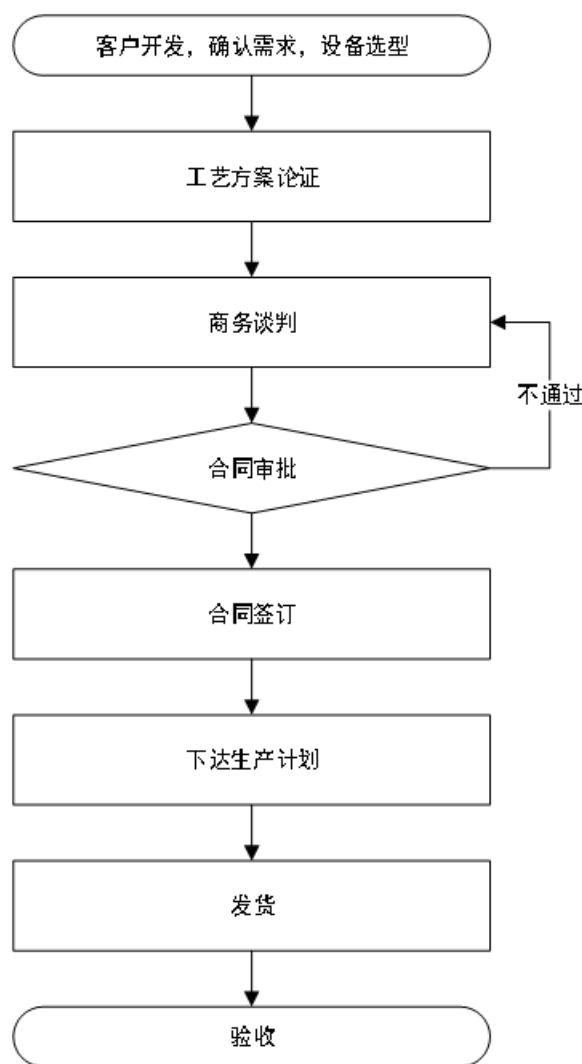

4、研发模式

公司具有完善的研发体系以支撑公司整体的产品研发工作和产品的生命周期管理工作。在整个公司层面，研究院、设计院与生产技术部及市场部、资材部、生产、生产计划和品质等各部门构成了完整的产品开发流程。由市场部提出产品开发需求，研究院及设计院完成立项、产品研发设计、工艺开发并打通了产品的试制及测试流程。生产计划部下达生产任务。生产和品质部门从工艺开发阶段开始介入新产品生产的技术准备，保证产品的生产技术资料顺利转入生产系统。资材部门配合产品开发，负责各种原材料和设备采购。

公司新产品开发项目管理分为立项、设计、试制、结项四个阶段，产品量产后，研发部门还将协助生产部门对量产产品进行持续改进。

公司制定新产品设计与开发控制程序，清晰定义新产品开发与设计管理的流程，明确立项阶段、设计阶段、试制阶段、结项阶段等工作流程，过程监控伴随全过程保证项目管理进度和工作质量，有效地控制研发成本，确保产品能满足立项目标和客户的相关要求，并同时保证产品满足环境和职业健康安全管理体系要求及相关法律、法规的规定。

公司的研发流程如下图所示：

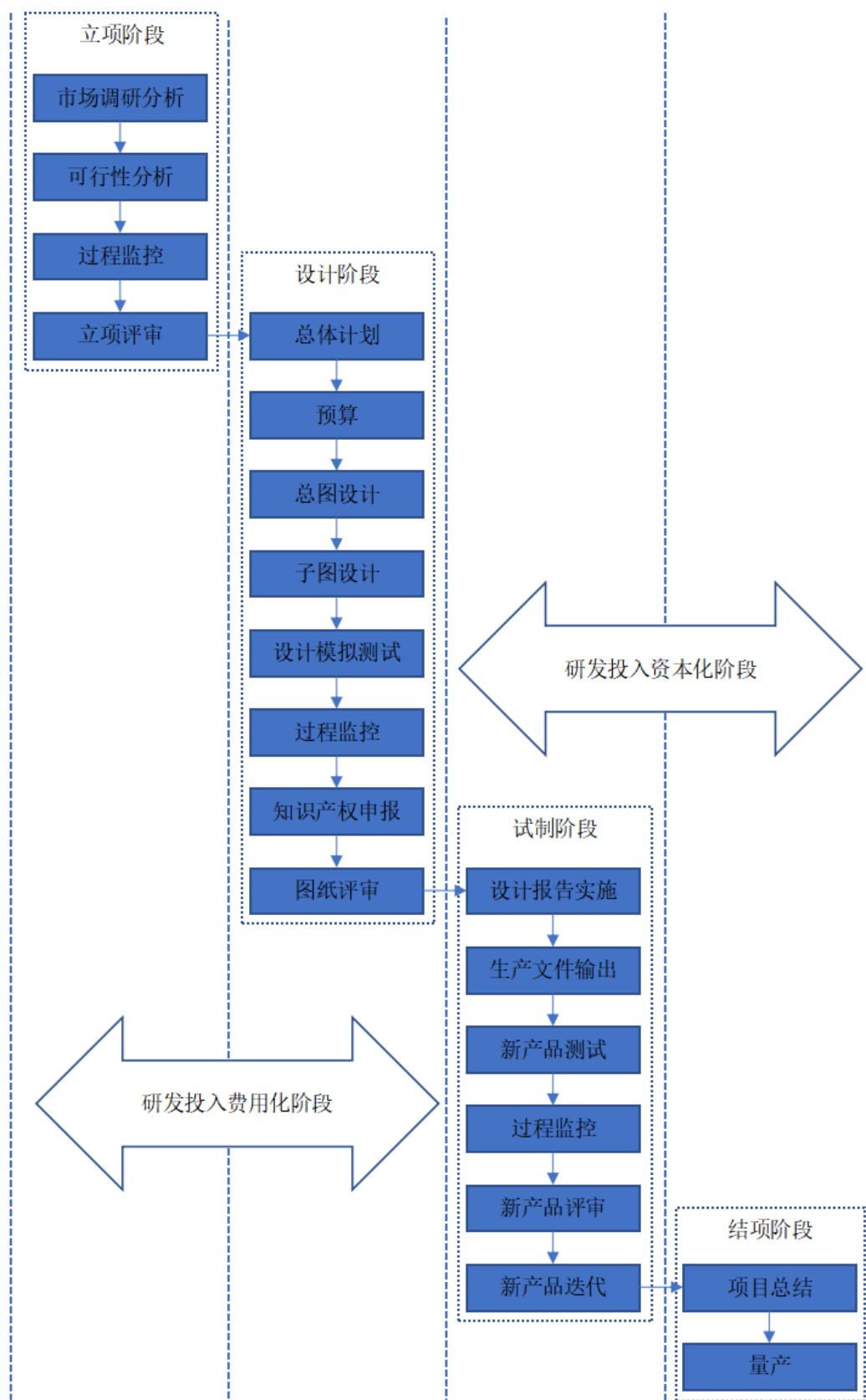

二、核心技术与研发进展

1. 核心技术及其先进性以及报告期内的变化情况

公司掌握主要产品五轴联动数控机床、高档数控系统、关键功能部件的自主研发的核心技术。依靠完整的人才链、技术链和产业链，在持续高强度自主创新的支持背景下，形成及掌握了多项国内领先、国际先进的关键核心技术。主要包括高档数控系统技术、通用五轴数控机床技术、专用五轴数控机床技术、直驱功能部件技术、高性能伺服驱动系统技术、高性能传感与检测技术、高性能低速力矩电机技术、高性能高速力矩电机技术、高性能电主轴电机技术等，实现了技术成果的有效转化。产品的功能、控制精度和加工效率等方面达到国际先进水平。掌握自主可控的核心技术，对公司实现“进口替代”的战略目标起到了核心作用。

公司核心技术的先进性及成果转化体现如下：

序号	核心技术名称	特点及技术先进性	先进性具体表征
1	高档数控系统技术	1、支持多轴多通道、全闭环五轴联动，支持 RTCP 等。 2、GRTK 实时内核技术，可实现每秒数千次的精确控制任务调度，响应速度最快 $5\mu s$ ，优于采用美国 Ardence 公司 RTX 实时内核的西门子、海德汉数控系统。 3、软 PLC 支持 IEC61131-3 标准中的梯形图、功能块图、结构文本等编程语言，GPLC 采用编译方式，将 PLC 语言直接编译成 X86 机器码，执行效率高。 4、GNC60 系列系统支持针对不同应用场景定制与操作和工艺配套的人机交互界面 HMI，并支持基本层次配置和 SDK 层次开发。	围绕高性能数控系统技术布局 国内发明专利 26 项、国际发明专利 5 项，软件著作权 25 项，非专利技术 5 项 ；高档数控技术通过国家级科技成果鉴定，专家评语：光纤总线开方式高档数控系统在控制功能、控制精度和加工效率等方面达到国际先进水平，在多种结构的五轴数控机床产品上实现替代进口，且在航空、航天行业的加工制造中获得了良好应用产业化前景良好。
2	通用五轴数控机床技术	1、高自主化率，核心的关键部件自主可控，可快速做到产品从市场端反馈到研发端的快速迭代。 2、主打高动态响应，依靠于数控技术及高刚度轻量化的机电一体化设计，有直驱技术、伺服技术的支持。 3、基于自主知识产权数控系统，支持机床采用双驱技术，以及机床全闭环。 4、在自主知识产权数控系统支持下，易于实现成组连线及对外信息扩展，支撑信息集成。	围绕通用五轴数控机床技术布局 国内发明专利 34 项、国际发明专利 23 项，非专利技术 13 项 ；五轴立加、五轴卧加、五轴龙门、五轴卧式铣车复合加工中心等机型在航空、航天、汽车、船舶、模具、能源等诸多实现应用；KMC 系列五轴立式加工中心在军工企业与斯达拉格进口机床联网并线生产。
3	专用五轴数控机床技术	1、依托用户工艺，在数控系统多轴多通道五轴控制能力下，优化机器结构布局，最大化实现用户的产能需求和特定零件的加工精度、效率的需求。 2、可根据用户特定零件开发专用工艺软件，例如针对刀具磨削工艺，工具磨床开发了磨削软件，加工铣刀、钻头、铰刀、球头铣刀、非标刀具等。 3、开发驱动转子高速旋转工艺，使叶片通过离心力甩到半径最大值，通过测量系统高速采集叶片半径，再进行磨削加工。	围绕专用五轴数控机床布局 国内发明专利 13 项、国际发明专利 7 项、非专利技术 10 项 ；KTurboM3000 世界规格最大的叶片专机在无锡透平与力吉特和斯达拉格同等工况下进行批量生产，KToolG3515 工具磨床在株洲钻石同德国瓦尔特和澳大利亚安卡，同等工况下，连续 24 小时满负荷运行，批量生产刀具；大型高附加值设备高速叶尖磨削中心对标西班牙达诺巴特，实现航空发动

			机、船用发动机的转子叶尖的高速磨削加工，有助于推动航空产业的高速高质量发展，填补该类型设备国产空白。
4	直驱功能部件技术	1、基于五轴高端机床的产品定义需求，基于强大的电机研发能力和伺服驱动控制能力，直驱功能部件全闭环。 2、动态响应高，结构简化，可靠性高，全闭环精度高，克服传统机械部件的反向间隙及磨损问题。	围绕直驱功能部件技术布局 国内发明专利 19 项、国际发明专利 1 项、非专利技术 20 项 ；直驱式关键功能部件在五轴立加、卧加、龙门、卧式铣车等机床上应用，所有回转轴均采用直驱技术，定位 8 角秒，重复 5 角秒，实际可达 0.9 角秒。
5	高性能伺服驱动系统技术	1、功率覆盖 1kW-250kW，电流控制能力，可控电机种类齐全，包括永磁同步（伺服、力矩、直线、主轴）4 大电机及异步电机。 2、高带宽，电流环与速度环控制带宽同西门子 S120 相当。 3、优秀的齿槽转矩补偿能力。 4、优秀的弱磁控制能力（电主轴控制、车铣复合转台控制必需）。	围绕高性能伺服驱动系统技术布局 国内发明专利 13 项、软件著作权 5 项、非专利技术 3 项 ；应用于五轴立加、卧加、龙门、卧式铣车、叶片专机、工具磨床等机床。
6	高性能传感与检测技术	1、高精度激光干涉测量技术，先进的激光频率技术，稳频精度可达 $\pm 0.05\text{ppm}$ 。 2、精密的环境参数测量能力，实现精密补偿。 3、精密光学结构造型设计制造。 4、支持线性测量、角度测量、旋转测量、直线度测量等。	围绕高性能传感与检测技术布局 国内发明专利 4 项、非专利技术 6 项 ；自主研发的 LM-20 激光干涉仪具有与英国雷尼绍 XL-80 激光干涉仪相当的功能和性能，部分技术指标达到国际先进水平，经中国计量科学研究院检测，科德数控 LM-20 激光干涉仪线性测量精度 $-0.06\mu\text{m}/\text{m} \sim +0.21\mu\text{m}/\text{m}$ ，雷尼绍 XL-80 激光干涉仪的线性测量精度为 $\pm 0.5\mu\text{m}/\text{m}$ ；中国计量科学院也因此成为科德数控激光干涉仪的首批用户。
7	高性能低速力矩电机技术	1、力矩电机可实现低速大转矩，峰值扭矩可达 31200Nm。 2、具有调速范围宽的特点，可实现低速大转矩全直驱高精度控制。 3、能够取代减速机，实现低速大转矩全直驱。	围绕高性能低速力矩电机技术布局 国内发明专利 2 项、非专利技术 3 项 ；高性能低速力矩电机技术研发 38 种规格型号的 GTML 系列化低速力矩电机，2 种型号的 GTKL 系列化力矩电机，转矩范围 10-31200Nm，转速范围 0-1600rpm；通过多家高端用户的测试，应用于科德数控五轴立式加工中心的等机床。
8	高性能高速力矩电机技术	1、力矩电机可实现高速大转矩运行。 2、具有调速范围宽的特点，可实现高速大转矩全直驱高精度控制。 3、部分系列可实现弱磁调速控制。 4、能够取代减速机，实现中低速大转矩全直驱。	围绕高性能高速力矩电机技术布局 非专利技术 3 项 ；研发 24 种规格型号的 GTMH 系列化高速力矩电机，转矩范围 10-16800Nm，转速范围：0-5300rpm；目前，国际上具备研发高速力矩电机的企业仅西门子、ETEL 等少数企业。科德数控高速力矩电机作为核心关键部件，支持系列车铣复合机床具备高精度定位及实现高速车削。
9	高性能电主轴电机	1、功率覆盖 0-125kW。 2、转速覆盖 0-40000rpm。	围绕高性能电主轴电机技术布局 非专利技术 3 项 ；高性能电主轴电机

技术	3、可实现 5 倍弱磁调速。 4、功率密度覆盖 3.0-6.5kW/kg。	技术研发 31 种规格型号的 GMFE 系列化主轴电机和 5 种规格型号的 GMS 系列化主轴电机，功率范围：0-125kW，转速范围：0-40000rpm；应用于科德数控五轴立加、五轴龙门等规格机床，产品通过万氏机床等高端用户的测试，可应用于晶圆减薄机。
----	--	--

报告期，公司围绕核心技术领域的通用机型、专用机型、高性能传感与检测技术等，新增授权发明专利 18 项，主要针对五轴卧式加工中心、五轴翻板铣加工中心、叶尖磨、五轴工具磨床、激光干涉仪等产品进行技术开发与迭代，同时对德创机型和功能部件直驱技术做出充分的技术储备。在数控系统方面，新增指令解析模块，提升了加工编程的灵活度和便捷性；在功能部件方面，公司根据不同机型的应用场景，有针对性的提高产品性能，优化产品工艺，使功能部件与各类机型的适配度得到提升，为下一阶段功能部件的量产坚定了技术基础。

国家科学技术奖项获奖情况

适用 不适用

国家级专精特新“小巨人”企业、制造业“单项冠军”认定情况

适用 不适用

认定主体	认定称号	认定年度	产品名称
工业和信息化部	国家级专精特新“小巨人”企业	2021	科德数控股份有限公司

注：国家级专精特新“小巨人”企业认定称号于 2023 年复审通过。

2. 报告期内获得的研发成果

(1) 报告期内获得的知识产权情况

报告期内，公司新增授权专利 22 项，其中国际发明专利 9 项，国内发明专利 9 项，实用新型专利 4 项；新增申请中专利 23 项，其中国内发明专利 5 项，实用新型专利 18 项。

截至 2024 年 6 月 30 日，公司及控股子公司已拥有专利 309 项，其中发明专利 154 项（包括国际发明专利 36 项，国内发明专利 118 项）、实用新型专利 149 项、外观设计专利 6 项。拥有计算机软件著作权 60 项，商标 62 项，作品著作权 3 项。申请中专利 198 项，其中发明专利 177 项（包括国际发明专利 57 项，国内发明专利 120 项），实用新型专利 21 项。

报告期内获得的知识产权列表

	本期新增		累计数量	
	申请数（个）	获得数（个）	申请数（个）	获得数（个）
发明专利	5	18	177	154
实用新型专利	18	4	21	149
外观设计专利	0	0	0	6
软件著作权	1	0	1	60
其他	0	2	0	65
其中：商标	0	2	0	62

作品著作权	0	0	0	3
合计	24	24	199	434

(2) 报告期内荣获奖项情况

报告期内,公司产品六轴五联动叶盘加工中心 KTBM1200 和五轴卧式铣车复合加工中心 KTM120 分别荣获中国数控机床展览会 CCMT2024 春燕奖;五轴卧式车铣复合加工中心 KHMC125UT 在中国机床工具工业协会开展的先进会员表彰活动中,被评为 2023 年度自主创新十佳;六轴五联动整体叶盘加工中心获得辽宁省工业和信息化厅、辽宁省教育厅、辽宁省人力资源和社会保障厅、辽宁省总工会联合颁发的辽宁省第一届强省杯工业设计大赛(产品组)银奖。此外,中共辽宁省委、辽宁省人民政府对公司在全面振兴新突破三年行动首战之年作出突出贡献颁发证书予以表扬。

(3) 报告期内新产品研发情况

报告期内,公司在现有四大通用技术平台和四大专用技术平台的基础上,针对市场需求,不断深化研发力度,完成技术创新与产品线的优化及拓展,使公司产品谱系更加丰富,竞争优势显著。新产品包括五轴铣磨复合加工中心 KTFMS200、高效紧凑型专用卧式五轴加工中心 KFMC1020U、高动态全直驱五轴立式加工中心 KMC1000、高精度立式五轴加工中心 DMC55、五轴龙门加工中心 GMU2040。

五轴铣磨复合加工中心 KTFMS200,是公司在原有专机平台化产品“五轴工具磨削中心”的基础上,持续演化创新,打造的一款铣磨复合加工的产品,可针对铣刀、钻头、铰刀、丝锥、小叶片、小叶轮、植入体部件等复杂工件实现高效铣磨复合加工,适用于刀具行业和航空航天、医疗、船舶、模具、汽车等领域;高效紧凑型专用卧式五轴加工中心 KFMC1020U,适用于 70%的航空航天铝材类的中小航空结构件的高效加工,满足新型军用飞机、民用飞机市场对批量化制造的装备需求,是制造飞机翼板、翼肋、型框等典型零件的首选设备;高动态全直驱五轴立式加工中心 KMC1000,是公司在深耕新能源汽车领域加工需求后,打造的一款加工速度快、能耗低的高精度设备,主要针对新能源汽车领域加工难题提供高效解决方案;德创高精度立式五轴加工中心 DMC55,是在原有德创机型基础上,全面提升产品精度,同时通过冷却工艺提高了产品长期的精度稳定性,可针对小型复杂曲面零件进行高效加工,适用于精密模具、医疗器械等领域;五轴龙门加工中心 GMU2040,该机型采用动柱式龙门框架结构,是公司针对新能源汽车领域大型铝合金结构件的高速、高效加工要求所研发的一款产品。

3. 研发投入情况表

单位:元

	本期数	上年同期数	变化幅度(%)
费用化研发投入	16,661,080.48	11,443,168.07	45.60
资本化研发投入	60,590,567.91	52,564,032.94	15.27
研发投入合计	77,251,648.39	64,007,201.01	20.69
研发投入总额占营业收入比例(%)	30.22	31.83	减少 1.61 个百分点
研发投入资本化的比重(%)	78.43	82.12	减少 3.69 个百分点

研发投入总额较上年发生重大变化的原因

适用 不适用

研发投入资本化的比重大幅变动的原因及其合理性说明

适用 不适用

4. 在研项目情况

√适用 □不适用

单位：万元

序号	项目名称	预计总投资规模	本期投入金额	累计投入金额	进展或阶段性成果	拟达到目标	技术水平	具体应用前景
1	重庆科德-清华大学合作研发项目	1,800.00	143.08	1,571.66	制造阶段	基于科德 GNC6X 系统开展五轴空间误差辨识与补偿、NC 程序优化、系统数据采集、编程后置处理等方面的研究。	国内领先，国际先进	推出 GNC62-T 版本数控系统，提升目前 GNC62 数控系统整体功能、性能。
2	GDUD 系列伺服驱动系统研发	545.30	50.76	200.22	制造阶段	本项目目标如下：1、关键主控芯片 FPGA 和 ARM 进行国产替代；2、升级三项电流采样方案，实现更优的控制精度；3、编码器接口集成正余弦细分功能，并支持 BISS C、EnDAT 等多种主流绝对式编码器协议接入；4、产品系列化，并实现小批量验证。	国内领先，国际先进	满足高性能五轴数控机床的设计需求，替代同类型的进口产品。同时可应用于机床升级改造、自动化生产线、工厂智能化升级等场合。
3	高精度传感器研发	330.00	39.62	125.73	制造阶段	满足公司自主机床使用需求，设计多种跨度的下出线激光对刀仪，完成样机的研发及初步测试，争取精度与进口产品达到同一水平；生产系列产品，实现替代进口。	国内领先，国际先进	目前高档数控机床领域的高精密传感器仍然是国际一线品牌占据绝大部分份额。本项目研发的产品可提升数控机床产品的功能和性能，并具备一定的适配第三方企业的五轴高档数控机床系统集成能力，做到可替代进口。同时将产品推向国内及国际市场，实现创收。
4	15kW、26kW、2100Nm 电机开发项目	313.78	98.71	311.68	制造阶段	本项目主要针对各类五轴高档数控机床的 15kW、26kW、2100Nm 电机进行研发。研发目标如下：1. 满足 KMV60 精密立加机床主轴的	国内领先，国际先进	15kW、26kW、2100Nm 电机属于数控机床的关键功能部件，目前尚长期依赖进口，主要对标 ETEL 力矩电机，ATE 主轴电机。该产品

						设计需求，实现双绕组双速运行； 2. 满足 KMC800 五轴立式铣车复合加工中心机床主轴的设计需求，实现机床主轴高速扭矩提升运行； 3. 满足 KTX1250TC 五轴卧式车铣复合加工中心 B 轴的设计需求，实现机床大扭矩需求运行。		的研制能够解决高端数控机床关键核心零部件卡脖子风险，具有良好的应用前景。
5	超强韧中熵合金构件增材/强化/减材复合制造	372.00	247.76	269.76	制造阶段	1、多轴联动复合制造系统设计与装备集成； 2、多参数约束复合制造快速建模与路径规划； 3、薄壁异型构件随动支撑和随尺铣削优化； 4、增材/强化/减材复合制造高效精密成形及质量控制。	国内领先， 国际先进	通过新技术的开发，有望推动在研航天发动机复杂结构的可靠性制造，对我国航天强国建设、保障社会安全及国家经济发展具有重要意义。
6	整体叶盘六轴五联动加工中心项目	2,105.35	109.78	113.70	设计阶段	1、整体叶盘六轴五联动加工中心的制造以及整机形式试验（主要包括：产品的功能、性能和主要技术指标参数的测试）； 委托第三方检测机构出具检测报告，机床主要技术指标达到专项考核指标要求。 2、完成面向整体叶盘零件关键部位加工质效预测模型，以及专机数控加工程序后置处理算法的开发。	国内领先， 国际先进	项目研制的整体叶盘六轴五联动加工中心将填补国产叶盘加工中心的空白，从根本上解决整体叶盘加工装备对进口设备的依赖，直接降低国内航空发动机企业同类设备的采购成本和售后服务成本，带动机床上下游产业链的发展，对保障国家战略安全，加快推进新型战机的列装速度具有重大战略意义。
7	双主轴多刀塔车削中心-KCX1200T	300.00	153.24	224.44	设计阶段	针对大批量异形回转体零件实现高效率，高精度，复合化，一次加工成型。采用双主轴多刀塔双通道 NC 控制的组合，在很多产品工件上可达到比传统机床快 1~2 倍的产能效率。可实现一次装夹可完成车、铣、钻、攻、镗、铰等多项工艺。	国内领先， 国际先进	应用于新能源汽车，电机传动轴芯类零件，核工业回转轴，伺服电机转子轴，弹药壳体等，可高速，高精度一次加工完成，配备自动化上下料，可实现无人化自动化加工作业。

8	刀具磨削工艺软件复杂铣刀设计模块的开发	30.00	19.86	23.15	设计阶段	对铣刀模块支持的刀具类型和相关功能进行全面升级,使刀具磨削工艺软件具备复杂铣刀设计能力。	国内领先,国际先进	进一步打破国外的技术垄断,提高我国刀具制造行业的市场竞争力,降低刀具企业或其他制造业对国外高端数控机床的依赖,推进整体刀具加工的完全国产化进程。
9	233Nm、5100Nm电机开发项目	280.00	96.44	96.44	制造阶段	本项目主要针对各类五轴高端数控机床 AC 轴的 233Nm、5100Nm 电机项目进行研发。233Nm、5100Nm 电机要求:1、力矩电机可实现低速大转矩;2、具有调速范围宽的特点,可实现低速大转矩全直驱高精度控制;3、部分系列可实现弱磁调速控制;4、能够取代减速机,实现低速大转矩全直驱;5、具有超高转矩密度。	国内领先,国际先进	力矩电机属于数控机床的关键功能部件,高端产品长期依赖进口,鉴于其在航空航天、能源、国防等领域中的重要战略地位,自主研发 233Nm、5100Nm 电机产品并逐步替代进口意义重大,并有良好的应用前景。
10	高转矩密度精密直驱力矩电机项目	47.00	25.12	25.12	设计阶段	通过本项目形成系列化高性能大扭矩力矩电机,该系列力矩电机产品具有最高转速 280rpm;最大扭矩 7478N.m;无爬行最低转速 0.001rpm;水冷冷却。	国内领先,国际先进	系列化大扭矩力矩电机产品,因技术参数覆盖性广,可应用于高端数控机床、金属加工、造纸等行业。
11	卧式车铣复合加工中心-KCX800	300.00	9.41	9.41	设计阶段	针对大批量异形回转体零件实现高效率,高精度,复合化,一次加工成型。采用双主轴+B 摆头结构,可实现五轴联动加工,一次装夹可完成车、铣、钻、攻、镗、铰等多项工艺。	国内领先,国际先进	应用于医疗器械,单晶叶片,新能源汽车,电机传动轴芯类零件等产品生产加工,可高速,高精度一次加工完成,配备自动化上下料,可实现无人化自动化加工作业。
12	基于 GNC62 系统的通用在线测量工艺程序包	150.00	26.88	26.88	设计阶段	本项目是以 G 代码进行定义的在线测量循环功能,将加工、检测和误差补偿集成在一起,通过组合调用或单独调用的方式在序	国内领先,国际先进	解决航空、航天、军工等领域大型复杂工件的自动找正、修正以及复杂、易变形工件的超高精度加工、修补。

						前、序中和序后高精度自动测量，避免多次装夹引起的误差，大大减少辅助时间，保证机床的工作状态及加工精度、降低废品率等。		
合计	/	6,573.43	1,020.66	2,998.19	/	/	/	/

注：除上述在研项目外，公司另有 11 项正在参与的其他国家级课题。总计在研项目 23 项，本期累计研发投入 77,251,648.39 元。

5. 研发人员情况

单位:万元 币种:人民币

基本情况		
	本期数	上年同期数
公司研发人员的数量(人)	219	201
研发人员数量占公司总人数的比例(%)	30.54	27.31
研发人员薪酬合计	1,767.76	1,367.05
研发人员平均薪酬	8.07	6.80

教育程度		
学历构成	数量(人)	比例(%)
硕士及以上	27	12.33
本科	162	73.97
大专及以下	30	13.70
合计	219	100.00
年龄结构		
年龄区间	数量(人)	比例(%)
30岁以下	86	39.27
31-40岁	97	44.29
41-50岁	35	15.98
51岁以上	1	0.46
合计	219	100.00

6. 其他说明

□适用 √不适用

三、报告期内核心竞争力分析

(一) 核心竞争力分析

√适用 □不适用

1、坚持自主创新，持续技术积累

公司高度重视创新技术研发，坚持核心技术自主可控的发展战略。截至2024年6月30日，公司及控股子公司已拥有专利309项，包括发明专利154项（其中国际发明专利36项，国内发明专利118项）、实用新型专利149项、外观设计专利6项；拥有计算机软件著作权60项，商标62项，作品著作权3项；累计承担国家科技重大专项“高档数控机床与基础制造装备”专项课题29项，其他国家及地方研发项目29项；公司累计参与制定国家标准24项，行业及团体标准11项，公司掌握的核心技术、专利，以及持续提升的自主创新能力，是公司核心竞争力的关键之一。

公司持续深耕研发，聚焦用户需求，完善产品布局。报告期内，公司在原有四大通用机型、四大专机系列基础上，完成五轴铣磨复合加工中心KTFMS200、高效紧凑型专用卧式五轴加工中心KFMC1020U、高动态全直驱五轴立式加工中心KMC1000、高精立式五轴加工中心DMC55、五轴龙门加工中心GMU2040的研制，并于2024年4月在中国数控机床展览会(CCMT2024)上海展会上亮相，得到众多领域客户的关注。

2、核心关键功能部件自主可控，高端机床实现进口替代

公司拥有完整的人才链、技术链、产业链，主要产品五轴联动数控机床自主化率达到 85%，掌握高档数控系统、关键功能部件及五轴联动数控机床全产业链的核心关键技术。产品广泛应用于航空、航天、兵器、船舶、汽车、模具、能源、机械设备、电子等产业领域，实现进口替代。公司的自研自制关键功能部件产品类型全面，规格型号丰富，包括不同规格型号的力矩电机、主轴电机、伺服电机、电主轴、转台、铣头、激光干涉仪、激光对刀仪、无线测头、激光尺、编码器等。功能部件产品已批量配套公司自产的五轴联动数控机床，并实现批量化独立销售。

3、高档数控系统及高端数控机床双研发体系，更高效的迭代提升

公司是国内极少数具备高档数控系统及高端数控机床双研发体系的创新型企业，是目前国内少数立足全面自主创新技术体系的高新技术企业，可根据用户工艺需求，规划设计机床结构，优化机床配置要素，为机床主机定制功能部件和功能开发。在双研发体系的支持下，公司五轴联动数控机床及其关键功能部件、高档数控系统实现了功能、性能、可靠性从市场端到研发端的快速迭代提升。

4、售前技术与售后服务优势明显，提供专业化的解决方案

凭借多学科、多专业的售前技术团队，公司能够为不同行业领域用户量身订制成套高端制造加工解决方案，为其提供灵活多样的五轴联动数控机床，最大程度地向客户开放高档数控系统功能，支持个性化配置调整，实现公司产品的最优使用状态。在售后服务阶段，针对客户在实际加工制造中遇到的技术问题，公司能够提供快速响应、成本可控的售后解决方案，满足客户多层次需求。高效的售前、售中和售后市场服务能力，是公司具备市场盈利能力的重要影响因素之一。

随着公司募投项目的实施，新工厂和产线建成后将陆续投入使用，公司将更加高效满足用户的个性化、定制化、差异化需求。通过不断优化一站式服务体系，将为更多领域用户提供完整的国产化解决方案，降低用户制造转型升级的难度，帮助用户实现自身制造能力转型升级。公司以人为本，全员全工序管理。售后服务基于纷享逍客 CRM 平台，用户可通过“科德服务”公众号进行报修，保证售后人员能够及时收到客户报修详细故障信息，同时由 CRM 平台对报修进行闭环管理；增强售后服务技术团队支持力度，对用户及售后人员进行远程技术支持，保证及时准确判定故障原因及制定维修方案；为进一步降低物料的物流时间，减少设备停机时间，售后服务在各大区域增设维修备品备件分库。公司通过诸多措施，不断提升售后服务效率，为用户创造更高收益。

5、面对未来制造发展需求，提供完整的产线交钥匙方案

公司得益于较高的国产化率与自主化率，依托于完整的人才链、技术链、产业链基础，结合多领域用户深度合作的应用积累，公司已具备柔性生产线“交钥匙”工程能力，可以满足客户个性化、定制化、差异化的生产需求。解决下游客户对多品种小批量的加工需求，解决劳动力生产成本急剧上升的痛点，实现无人化或少人化。随着公司柔性产线业务进一步的积累与提升，未来将会为更多领域用户提供完整的国产化产线解决方案，降低用户制造业转型升级的难度，帮助用户快速实现自身制造能力转型升级，为用户创造更高收益。

6、多领域重点用户深度合作，应用示范推动市场增长

公司建立了四大通用加工中心及四大专用加工中心技术平台，能够实现对高档数控系统、关键功能部件的快速应用验证。同时，公司与航空、航天、汽车、刀具、能源、船舶、兵器等产业的重点企业建立有“共同创新、共同提升、共同受益”合作模式，借助国家科技重大专项“高档数控机床与基础制造装备”专项等平台支持，公司产品在各领域重点用户的关键零件加工制造中完成应用验证，既实现了产品快速验证提升，又能够在用户行业起到应用示范作用，良好的示范应用将对公司产品市场化推广，具有积极意义。

7、创新团队优势

公司在自主创新过程中，打造、沉淀了一支多层次、多专业、多学科的创新人才队伍，建立了以总经理陈虎为带头人的创新技术团队。报告期末，研发团队共 219 人，拥有涵盖国内外高端装备研发、设计、制造、装配、检测等各领域专业人才。总经理陈虎毕业于清华大学精密仪器与机械学系，博士学历，全国机械工业劳动模范，担任国家数控系统现场总线标准联盟工作组的组长，中国机床工具工业协会副理事长，第八届机械工业科学技术奖机床工具专业评审组专家，中国机械工程学会机床装备制造成熟度评价专家，享受国务院特殊津贴，入选中组部“万人计划”、科技部中青年科技创新领军人才。陈虎博士是我国数控系统和数控机床行业资深专家，长期从事高档数控系统和高端数控机床相关技术研发，带领公司技术团队攻克了各类高端五轴联动数控机床及其关键功能部件、高档数控系统，建立了行业瞩目的完整数控技术链和产业。

8、品牌优势

公司是国家高新技术企业，被国家工业和信息化部授予专精特新“小巨人”企业称号，被辽宁省工业和信息化厅认定为 2022 年省级企业技术中心。高端数控机床产品屡获机床行业春燕奖、产品质量十佳，整机产品 KMC800S 五轴立式加工中心和 KFMC2040U 五轴卧式翻板加工中心分别获得由中国机械工程学会认定的机床装备制造成熟度 9 级和 5 级；功能部件产品 GF230 电主轴、GM345 双摆角铣头以及 KMC600S A/C 双轴转台和 DV1250 单轴转台分别获得由中国机械工程学会认定的机床装备制造成熟度 6 级、7 级和 8 级。“航天复杂构件五轴高质高效精密加工成套工艺与制造系统及示范应用”项目荣获中国机械工业科学技术进步一等奖，“开放式数控系统关键技术与标准及应用”获得辽宁省科学技术进步一等奖，六轴五联动整体叶盘加工中心获得辽宁省工业和信息化厅、辽宁省教育厅、辽宁省人力资源和社会保障厅、辽宁省总工会联合颁发的辽宁省第一届强省杯工业设计大赛（产品组）银奖。公司产品及服务已在航空航天、机械设备、汽车、能源、船舶等重点行业赢得了良好的市场口碑。公司将持续为用户提供国产高端制造完整解决方案，不断推动高档数控系统、关键功能部件在机床行业其他机床企业的应用配套，努力将公司打造为高端制造领域国内外领先的企业。

(二) 报告期内发生的导致公司核心竞争力受到严重影响的事件、影响分析及应对措施

适用 不适用

四、经营情况的讨论与分析

公司围绕既定经营目标，持续深耕主业。依托全产业链和核心技术优势，积极开拓市场，响应各领域加工需求，在现有产品谱系基础上，进一步融合特种加工、高效加工工艺，完善高低配产品系列，实现了研发、生产、服务及人才的全国布局，提高了市场占有率和公司盈利能力。同时，公司注重优化内部管理体系，加强生产管理，提高可持续发展能力，实现高质量发展的良性循环。

报告期内，公司实现营业收入 25,560.01 万元，同比增长 27.12%。其中高端数控机床业务收入 23,728.54 万元，占比 92.83%，同比增长 27.22%。实现归属于上市公司股东的净利润 4,844.09 万元，同比增长 1.78%。实现扣除非经常性损益的净利润 3,895.71 万元，同比增长 24.77%。主营业务毛利率 43.40%，同比减少 2.04 个百分点。

（一）产品销售多元化，覆盖多行业领域，新签订单势头强劲

公司坚持以进口替代为核心，以高性价比的服务理念为出发点，不断提高产品性能，快速响应用户需求，在深耕航空航天、军工领域的同时，与能源、汽车、机械设备等民用领域客户建立紧密合作。

1、产品类型多元化，五轴联动数控机床类产品均价不断提升

报告期，公司新签订单同比增速 44%，数控机床产品中，五轴立式加工中心订单金额占比约 54%，五轴卧式铣车复合加工中心订单金额占比约 25%，五轴卧式加工中心订单金额占比约 17%，高速叶尖磨削中心订单金额占比约 4%。五轴联动数控机床新签订单平均单价 222 万元/台（不含税）。

2、巩固航空航天领域市场份额，同时积极拓展多行业领域

报告期，国内新签订单中，航空航天占比 63%，高校和科研院所占比 15%，汽车领域占比 10%，机械设备占比 6%，能源领域占比 3%，兵器、船舶等合计占比 3%。五轴联动数控机床新签订单复购率接近 50%，其中民企占比超过 80%。公司系列化五轴联动数控机床产品已在航天科工、航天科技、航空工业、航发集团四大航空航天集团所属 40 余家用户单位广泛应用，涵盖五轴立式加工中心、五轴卧式加工中心、五轴卧式铣车复合加工中心、五轴龙门加工中心以及高速叶尖磨削中心。报告期，航空领域新签订单同比增长 38%，基于设备加工性能满足特殊材质的需要、产品交付周期合理、本土化响应迅速及售后服务便捷等优势，公司与老客户签订 40 余台五轴立式加工中心产品销售合同，用于产能扩建；航发集团成员单位复购公司高速叶尖磨削中心 KBTG1000，用于对航空发动机转子叶尖的高速磨削加工，助力提升航空发动机的国产化率，推动航空产业核心技术自主可控的高速高质量发展。随着大飞机等航空产业的不断批产，对高端数控机床的需求将持续增加。

汽车领域是公司持续关注和重点布局的民用领域，一方面深耕传统汽车领域，针对传统汽车缸体缸盖、壳体、涡轮增压器等部件加工均具备成熟的方案和案例；另一方面结合当前新能源汽

车销量增速较快的形势，针对新能源汽车车架、仪表板模具、电池电机壳体、前后桥、变速器壳体等零部件均具备解决方案，并获得了客户的认可。报告期，汽车领域新增订单同比增速 54%。2024 年 7 月 24 日，国家发展改革委、财政部印发《关于加力支持大规模设备更新和消费品以旧换新的若干措施》的通知（发改环资〔2024〕1104 号）中明确，提高汽车报废更新补贴标准，支持个人消费者乘用车置换更新。

同时，在兵器、船舶、能源、科研等领域，公司始终在持续输出高精度的五轴联动数控机床产品，助力我国高端装备制造业高质量发展。

在功能部件方面，公司通过自主研发及日益成熟的制造体系，已实现电主轴、伺服电机、力矩电机、主轴电机、激光干涉仪、激光尺、激光对刀仪、编码器、摆头、转台等关键功能部件产品的独立对外销售，各类产品广泛服务于军工及民用客户，多用于机床生产和检测，促进设备加工精度、效率、质量、稳定性和可靠性等方面不断提高，带动相关行业共同发展。目前公司已和国内多家知名机床企业，建立了长期稳定的合作关系。报告期内，功能部件新签订单金额同比增长约 30%，其中电机和转台占比分别为 54%、36%。

（二）研发成果显著，持续推进自主创新

公司围绕五轴数控机床及相关功能部件投入研发力量，持续提高公司产品的市场竞争力。报告期内，公司新增授权专利 22 项，其中国际发明专利 9 项，国内发明专利 9 项，实用新型专利 4 项；新增申请中专利 23 项，其中国内发明专利 5 项，实用新型专利 18 项。公司产品六轴五联动叶盘加工中心 KTBM1200 和五轴卧式铣车复合加工中心 KTM120 分别荣获中国数控机床展览会 CCMT2024 春燕奖；五轴卧式车铣复合加工中心 KHMC125UT 在中国机床工具工业协会开展的先进会员表彰活动中，被评为 2023 年度自主创新十佳；六轴五联动整体叶盘加工中心获得辽宁省工业和信息化厅、辽宁省教育厅、辽宁省人力资源和社会保障厅、辽宁省总工会联合颁发的辽宁省第一届强省杯工业设计大赛（产品组）银奖。

报告期内，公司在现有的四大通用技术平台和四大专用技术平台的基础上，追求技术创新与产品线的优化及拓展，使公司产品谱系更加丰富，竞争优势显著。为满足用户多样化、个性化的需求，推出了五轴铣磨复合加工中心 KTFMS200、高效紧凑型专用卧式五轴加工中心 KFMC1020U、高动态全直驱五轴立式加工中心 KMC1000、高精密切式五轴加工中心 DMC55、五轴龙门加工中心 GMU2040 等新机型，并于 2024 年 4 月在中国数控机床展览会（CCMT2024）上海展会上亮相，得到众多领域客户的关注。新产品重点聚焦航空航天、医疗、新能源汽车领域。

新产品及新技术的推出和迭代，带动了公司在航空航天、军工、船舶等关键领域实现技术突破，进一步打破国外的技术壁垒，实现进口替代。对强国建设、保障社会安全以及国家经济发展具有重要意义。

（三）融资情况

2024年2月29日,公司收到中国证监会同意公司2023年度向特定对象发行股票注册的批复。2024年4月15日,公司2023年度向特定对象发行股票新增股份在中国证券登记结算有限责任公司上海分公司办理完毕股份登记手续。公司本次发行向工业母机产业投资基金(有限合伙)、国调二期协同发展基金股份有限公司、中国北方工业有限公司等11名发行对象定向发行股票8,525,149股,共募集资金人民币599,999,986.62元。

本次发行募集资金是基于国内外五轴联动数控机床日益增长的市场需求,用于实施五轴联动数控机床产品的产能扩建。三个募投项目中,大连工厂侧重于五轴立式加工中心、五轴卧式铣车复合加工中心、五轴龙门加工中心、五轴叶片铣削加工中心、五轴工具磨削中心、高速叶尖磨削中心等系列产品的生产;银川工厂侧重于以德创系列五轴卧式铣车复合加工中心为代表的创新型五轴联动数控机床、以及电主轴产品的规模化生产;沈阳工厂侧重于五轴卧式加工中心、五轴卧式翻板铣加工中心两类产品的规模化生产。三个募投项目的实施有助于公司进一步优化产能布局,并且扩大龙头产品的市场份额,提升收入规模和盈利水平。

(四) 产能扩建有序推进

公司不断优化内部管理体系,重点加强生产计划管理、工艺技术管理、生产物料管理,同时加强对设备的升级改造和成本的管控,助力产能扩建工作有序推进。目前,大连厂区扩产进度稳步进行,采购的卧加产线已进入试运行阶段,龙门产线已进厂安装调试,投入使用后,将会进一步加速产能提升。宁夏科德(银川项目实施主体)和沈阳科德(沈阳项目实施主体)均已购置土地并取得土地《不动产权证书》,预计2025年可陆续投入使用。

(五) 加强运营管理,提升经营质量与效率

报告期内,公司进一步完善绩效管理评价体系,增加了存货周转率、设备交付按时率、应收账款周转率、人均销售收入增长率、台均制造工时提效增长率、设备交验时效性、物料成本控制等涉及提效、降本考核指标,力争达到预期目标,每季度定期跟踪各项指标的执行情况,并根据结果制定改进计划和要求。此外,公司对组织管理层级进行调整,推进管理扁平化,提高组织管理和沟通效率,进一步夯实员工优胜劣汰动态管理机制,明确员工个人层面的业绩考核要求,奖优罚劣、能上能下,保证组织活力,从而提升公司整体发展质量。

同时,公司持续完善供应链管理体系,通过制定长期和短期的供应链规划,确保供应链的稳定性和灵活性。科学管理供应商,并加大与国产零部件供应商的合作,通过不断地验证和磨合,持续突破创新,确保产品全生命周期的质量控制,实现零部件的国产化替代,为降本增效和供应链安全提供更加坚实的保障。

(六) 加强投资者关系管理,积极履行信息披露义务

公司高度重视公司治理结构的健全和内部控制体系的有效性,秉持及时、公平、真实、准确、完整的信息披露原则,规范运作,根据中国证监会、上海证券交易所及相关部门发布的各类新规,及时修订和完善内部控制制度,积极履行信息披露义务,通过多种方式加强与投资者的互动与沟通。公司建立了多元化投资者沟通交流渠道,包括接听投资者热线、回复邮件、举办投资者交流

会和业绩说明会等形式，积极传递公司的经营状况和发展战略，主动披露有利于投资者做出价值判断和投资决策的信息。报告期内，公司在上海证券交易所上证路演中心举办了1场业绩说明会，通过电话会议的方式与投资者进行了24场次的深入交流，现场接待了9场次的投资者参观调研活动，异地交流30场次，参加交流的投资者达到1,081人次，累计发布19份《投资者关系活动记录表》。此外，公司还通过上证e互动平台及时回复了投资者提出的67条问题，回复率100%。

公司积极践行年度“提质增效重回报”行动方案，一方面采取有效措施，不断提升公司创新能力和盈利能力，促进公司高质量可持续发展；另一方面更加关注投资者权益和投资回报，2024年5月15日召开年度股东大会审议通过利润分配方案，2024年6月3日实施2023年年度权益分派，以公司总股本101,702,906股为基数，每股派发现金红利0.25元（含税），共计派发现金红利25,425,726.50元（含税），让投资者共享公司发展成果。

报告期内公司经营情况的重大变化，以及报告期内发生的对公司经营情况有重大影响和预计未来会有重大影响的事项

适用 不适用

五、风险因素

适用 不适用

（一）行业格局逐渐加剧的风险

高档数控机床作为智能装备制造产业的重要组成部分，是国民经济和社会发展的战略性产业。国家出台了一系列鼓励政策以支持、推动我国高档数控机床与基础装备制造业的发展，增强产业创新能力和国际竞争力。随着我国制造业转型升级对核心技术自主可控的需求日益迫切，国家的产业政策持续加码。若未来国家相关产业政策支持力度减弱，可能对公司发展产生不利影响。

（二）技术迭代升级的风险

公司目前主营业务产品持续向航空航天、汽车、机械、模具等更多领域开拓，不同领域对公司产品的需求有差异，如果公司不能迅速适应不同领域的工艺差异化需求，迅速开展技术迭代升级，丰富五轴联动数控机床品种、提供满足不同领域加工需求的差异化五轴联动数控机床产品并向用户提供最佳的加工方案，将面临产品无法适应市场新增需求，导致收入增长放缓等不利影响。

（三）财务风险

1、毛利率波动风险

报告期内，公司主营业务毛利率43.40%，显著高于同行业厂商。随着公司市场化进程的逐步加快，公司的产品正在向精密模具、汽车、清洁能源、工程机械等诸多领域拓展。由于不同行业、不同用户使用的高端数控机床在定制化配置方面有所差异，相关产品的毛利率也会有所不同，下游客户结构的变化可能使公司的整体毛利率有所波动。而且，为满足下游市场需求，行业竞争对手也在着手投入或加大五轴联动数控机床的研发与生产。若未来市场竞争加剧、国家政策调整，产品售价及原材料采购价格发生不利变化，公司毛利率也存在下降的风险。

2、应收账款余额增加导致的坏账风险

公司已根据会计准则的规定，对应收账款计提坏账准备。公司应收账款规模随营业收入增长而增加，如果经济形势恶化或者客户自身发生重大经营困难，公司将面临应收账款回收困难的风险。

（四）宏观环境风险

公司的下游客户主要为航空、航天、兵器等领域的军工企业，以及精密模具、汽车、清洁能源、国产商用飞机、工程机械等领域的民用制造业企业。下游客户所在行业的发展大多与宏观经济周期相关度较高，宏观经济政策的调整及其周期性波动会对下游产业的结构升级，以及终端客户的经营情况、资金周转速度及固定资产投资决策产生较大影响，进而影响对高档数控机床的需求。

如果未来宏观经济增速持续下滑，下游行业长时间不景气，则可能超出公司通过客户结构调整、内部挖潜等方式应对的能力范畴，进而一段时间内会对公司的经营情况产生较为不利影响。

六、报告期内主要经营情况

详见本报告第三节“四、经营情况的讨论与分析”。

（一）主营业务分析

1 财务报表相关科目变动分析表

单位：元 币种：人民币

科目	本期数	上年同期数	变动比例（%）
营业收入	255,600,103.06	201,071,248.42	27.12
营业成本	144,668,791.41	109,703,318.87	31.87
销售费用	24,622,236.46	22,921,894.30	7.42
管理费用	14,404,744.00	12,398,956.03	16.18
财务费用	-1,333,164.63	-1,389,305.88	-4.04
研发费用	16,459,415.68	11,133,102.52	47.84
经营活动产生的现金流量净额	-20,046,028.23	33,276,063.87	不适用
投资活动产生的现金流量净额	-385,733,159.09	-64,420,408.14	不适用
筹资活动产生的现金流量净额	570,004,403.10	-10,134,613.19	不适用

营业收入变动原因说明：主要系公司销售订单快速增长所致。

营业成本变动原因说明：主要系营业收入增加，相应的营业成本增加所致。

研发费用变动原因说明：主要系报告期研发人员薪酬、无形资产摊销增加所致。

经营活动产生的现金流量净额变动原因说明：主要系报告期内采购付现增加，及作为国拨项目牵头单位划拨给参研单位国拨研发经费增加所致。

投资活动产生的现金流量净额变动原因说明：主要系报告期内购建固定资产、购买银行理财产品增加所致。

筹资活动产生的现金流量净额变动原因说明：主要系报告期内收到定向增发募集资金所致。

2 本期公司业务类型、利润构成或利润来源发生重大变动的详细说明

□适用 √不适用

(二) 非主营业务导致利润重大变化的说明

□适用 √不适用

(三) 资产、负债情况分析

√适用 □不适用

1. 资产及负债状况

单位：元

项目名称	本期期末数	本期期末数占总资产的比例 (%)	上期期末数	上期期末数占总资产的比例 (%)	本期期末金额较上期期末变动比例 (%)	情况说明
货币资金	413,938,327.44	19.15	245,736,984.66	16.39	68.45	主要系收到定向增发募集资金所致
应收款项融资	2,237,775.90	0.10	5,111,047.43	0.34	-56.22	主要系重分类的票据减少所致
预付款项	43,578,747.80	2.02	91,204,792.57	6.08	-52.22	主要系预付款项部分重分类至其他非流动资产所致
一年内到期的非流动资产	124,196.50	0.01	65,342.07	0.00	90.07	主要系长期待摊费用重分类所致
其他流动资产	25,298,080.29	1.17	5,087,708.19	0.34	397.24	主要系增值税进项留抵增加所致
长期股权投资			3,030,240.85	0.20	-100.00	主要系被投资主体清算收回投资款所致
固定资产	379,152,201.53	17.54	199,945,913.27	13.33	89.63	主要系固定资产投资增加所致
在建工程	37,700,914.34	1.74	6,435,062.53	0.43	485.87	主要系固定资产投资增加所致
开发支出	174,275,202.53	8.06	115,129,390.21	7.68	51.37	主要系本期研发投入增加所致
其他非流动资产	35,432,381.21	1.64			不适用	主要系预付款项部分重分类至本科目所致
合同负债	35,622,202.14	1.65	53,997,742.85	3.60	-34.03	主要系合同产品确认收入及部分新签合同预收款在7月收到所致
其他应付款	25,715,515.03	1.19	9,921,075.86	0.66	159.20	主要系作为国拨项目牵头单位代收参研单位国拨

						资金增加所致
其他流动负债	16,649,725.53	0.77	5,357,946.49	0.36	210.75	主要系已背书转让未终止确认应收票据重分类所致
其他非流动负债	2,226,938.94	0.10	4,790,846.74	0.32	-53.52	主要系合同负债减少所致

其他说明
无

2. 境外资产情况

适用 不适用

3. 截至报告期末主要资产受限情况

适用 不适用

单位：元 币种：人民币

项目	期末账面价值	受限原因
货币资金	20,380,261.99	银行承兑汇票保证金、保函保证金
应收票据	14,045,089.22	已背书未到期未终止确认
合计	34,425,351.21	/

4. 其他说明

适用 不适用

(四) 投资状况分析

对外股权投资总体分析

适用 不适用

1. 重大的股权投资

适用 不适用

2. 重大的非股权投资

适用 不适用

3. 以公允价值计量的金融资产

适用 不适用

单位：元 币种：人民币

资产类别	期初数	本期公允价值变动损益	计入权益的累计公允价值变动	本期计提的减值	本期购买金额	本期出售/赎回金额	其他变动	期末数
交易性金	0	502,986.11	502,986.11		300,000,000.00	150,000,000.00		150,502,986.11

融 资 产							
合 计	0	502,986.11	502,986.11		300,000,000.00	150,000,000.00	150,502,986.11

证券投资情况

适用 不适用

衍生品投资情况

适用 不适用

4. 私募股权投资基金投资情况

适用 不适用

其他说明

无

(五) 重大资产和股权出售

适用 不适用

(六) 主要控股参股公司分析

适用 不适用

单位：万元 币种：人民币

子公司全称	子公司类型	公司持股比例 (%)	主营业务	注册资本	总资产	净资产	净利润
重庆宏德智能控制系统有限公司	全资子公司	100	数控系统的制造和销售	200.00	99.16	-101.35	-46.74
重庆科德智能控制技术研究院有限公司	控股子公司	95	数控系统、五轴数控机床及功能部件的研发	500.00	1,182.14	-587.25	-219.85
陕西科德数控科技有限公司	全资子公司	100	数控系统、五轴数控机床及功能部件的销售和研发	200.00	4,677.62	834.55	153.75
宁夏科德数控科技有限公司	全资子公司	100	数控机床、智能基础制造装备、机床功能部件及附件的制造与销售	1,000.00	4,537.53	907.87	-64.28
沈阳科德数控科技有限公司	全资子公司	100	数控机床、智能基础制造装备、机床功能部件及附件的制造与销售	1,000.00	1,700.27	989.27	-9.56

(七) 公司控制的结构化主体情况

适用 不适用

七、其他披露事项

适用 不适用

报告期内，公司部分客户、供应商的信息涉及商业秘密。为避免披露后可能对公司生产经营产生负面影响，公司于本报告中采取代码替代方式披露该等客户和供应商的真实名称。公司已在“第三节 管理层讨论与分析”中披露公司所属行业情况及核心竞争力分析，该替代方式不影响投资者对公司基本情况进行实质性判断。

第四节 公司治理

一、股东大会情况简介

会议届次	召开日期	决议刊登的指定网站的查询索引	决议刊登的披露日期	会议决议
2024 年第一次临时股东大会	2024 年 2 月 5 日	详见公司在上海证券交易所网站 http://www.sse.com.cn 披露的《2024 年第一次临时股东大会决议公告》 (公告编号: 2024-008)	2024 年 2 月 6 日	会议审议并通过了以下议案:《关于修订〈科德数控股份有限公司章程〉并办理工商变更登记的议案》《关于修订〈科德数控股份有限公司董事会议事规则〉的议案》《关于修订〈科德数控股份有限公司独立董事工作制度〉的议案》《关于延长公司 2023 年度向特定对象发行股票事宜相关决议有效期的议案》《关于提请股东大会延长授权董事会及董事会授权人士全权办理 2023 年度向特定对象发行股票事宜有效期的议案》《关于〈科德数控股份有限公司未来三年(2023 年-2025 年)股东分红回报规划(修订稿)〉的议案》。
2023 年年度股东大会	2024 年 5 月 15 日	详见公司在上海证券交易所网站 http://www.sse.com.cn 披露的《2023 年年度股东大会决议公告》(公告编号: 2024-035)	2024 年 5 月 16 日	会议审议通过了以下议案:《关于〈公司 2023 年度董事会工作报告〉的议案》《关于〈公司 2023 年度监事会工作报告〉的议案》《关于〈科德数控股份有限公司 2023 年年度报告〉及其摘要的议案》《关于〈公司 2023 年度财务决算报告〉的议案》《关于〈公司 2024 年度财务预算报告〉的议案》《关于公司 2023 年度利润分配预案的议案》《关于确认公司董事 2023 年度薪酬的议案》《关于确认公司监事 2023 年度薪酬的议案》《关于公司 2024 年度日常关联交易预计的议案》《关于续聘公司 2024 年度审计机构、内部控制审计机构的议案》。此外,会上还听取了独立董事赵万华先生、孙继辉女士、赵明先生分别作《公司独立董事 2023 年度述职报告》。

表决权恢复的优先股股东请求召开临时股东大会

适用 不适用

股东大会情况说明

适用 不适用

报告期内,公司共召开 2 次股东大会。股东大会的召集、召开程序符合有关法律、法规、规范性文件及《公司章程》的规定;出席股东大会的人员资格、召集人资格合法、有效;股东大会的表决程序和表决结果合法、有效。上述股东大会的议案全部审议通过,不存在议案被否决的情况。

二、公司董事、监事、高级管理人员和核心技术人员变动情况

适用 不适用

公司董事、监事、高级管理人员和核心技术人员变动的情况说明

适用 不适用

公司核心技术人员认定情况说明

适用 不适用

三、利润分配或资本公积金转增预案

半年度拟定的利润分配预案、公积金转增股本预案

是否分配或转增	否
每 10 股送红股数（股）	不适用
每 10 股派息数（元）（含税）	不适用
每 10 股转增数（股）	不适用
利润分配或资本公积金转增预案的相关情况说明	
不适用	

四、公司股权激励计划、员工持股计划或其他员工激励措施的情况及其影响

(一) 相关股权激励事项已在临时公告披露且后续实施无进展或变化的

适用 不适用

(二) 临时公告未披露或有后续进展的激励情况

股权激励情况

适用 不适用

其他说明

适用 不适用

员工持股计划情况

适用 不适用

其他激励措施

适用 不适用

第五节 环境与社会责任

一、环境信息情况

是否建立环境保护相关机制	是
报告期内投入环保资金（单位：万元）	0.11

(一) 属于环境保护部门公布的重点排污单位的公司及其主要子公司的环保情况说明

适用 不适用

公司主营业务不属于重点污染行业，且公司及主要子公司在报告期内未被其住所地环境保护主管部门列入重点排污单位名录。公司自设立以来一直非常重视环境保护工作，报告期内严格遵守国家环境保护方面的法律法规，加大环境污染治理力度，强化生产过程管控，积极推进清洁生产工作，确保各类污染物达标排放。

(二) 重点排污单位之外的公司的环保情况说明

适用 不适用

1. 因环境问题受到行政处罚的情况

适用 不适用

2. 参照重点排污单位披露其他环境信息

适用 不适用

公司是从事高端五轴联动数控机床及其关键功能部件、高档数控系统的研发、生产、销售及服务的高新技术企业。公司生产经营中不涉及高危险、重污染环节，不属于重污染企业。生产过程中会产生一定固体废物、废液和危险废物等。生产过程中不产生工业废水，生活污水通过市政污水管道进入水质净化厂处理后统一处理。一般固体废物均由公司收集后委托有资质的单位回收处理，生活垃圾由环卫部门集中收集清运，统一处理。生产过程中的危险废物主要是废铁屑、切削液，危险废弃物均按照危险废物管理规定进行暂存，并委托有资质的危险废物处理单位处理。

报告期内，公司遵守环保法律、法规，在生产经营中未发现环境污染事故，未发生因违反法律、法规而受到相关主管部门的处罚的情形。

3. 未披露其他环境信息的原因

适用 不适用

(三) 报告期内披露环境信息内容的后续进展或变化情况的说明

适用 不适用

(四) 有利于保护生态、防治污染、履行环境责任的相关信息

适用 不适用

公司自设立以来高度重视环境保护工作，严格遵守国家环境保护方面的法律法规，加大环境污染治理力度，强化生产过程管控，积极推进清洁生产工作。公司产品在生产过程中避免高温燃烧产生的燃气废物，流程更加绿色环保。同时，公司站在下游客户的应用角度，在高端五轴数控机床和关键功能部件的研发端持续开拓创新，以新工艺、新方法优化产品结构及设计，在节能减排的同时，保证整机产品的加工效率及稳定性。

(五) 在报告期内为减少其碳排放所采取的措施及效果

是否采取减碳措施	是
减少排放二氧化碳当量（单位：吨）	不适用
减碳措施类型（如使用清洁能源发电、在生产过程中使用减碳技术、研发生产助于减碳的新产品等）	1. 通过优化电源控制技术、优化软件控制算法提升加工效率，以达到节电减排的效果；2. 优化照明空调控制策略，加强耗能设备日常管理，减少能源浪费。

具体说明

适用 不适用

二、巩固拓展脱贫攻坚成果、乡村振兴等工作具体情况

适用 不适用

第六节 重要事项

一、承诺事项履行情况

(一) 公司实际控制人、股东、关联方、收购人以及公司等承诺相关方在报告期内或持续到报告期内的承诺事项

√适用 □不适用

承诺背景	承诺类型	承诺方	承诺内容	承诺时间	是否有履行期限	承诺期限	是否及时严格履行	如未能及时履行应说明未完成履行的具体原因	如未能及时履行应说明下一步计划
与首次公开发行相关的承诺	股份限售	控股股东光洋科技及实际控制人于德海、于本宏	1、自科德数控首次公开发行股票并上市之日起 36（三十六）个月内，本公司/本人不转让或委托他人管理本公司/本人在科德数控首次公开发行股票并上市前已持有的股份，也不由科德数控回购该部分股份。2、若科德数控首次公开发行股票并上市后六个月内连续 20（二十）个交易日的收盘价均低于本次发行价（遇除权、除息时上述股票价格相应调整，下同），或者上市后六个月期末（如该日不是交易日，则为该日后第一个交易日）收盘价低于本次发行价，本公司/本人上述锁定期在届满后自动延长 6（六）个月。在延长的锁定期内，本公司/本人将不转让或委托他人管理本公司/本人在科德数控首次公开发行股票并上市前已持有的股份，也不由科德数控回购该部分股份。3、对以上锁定的股份，如因除权、除息而增加的相应的股份，本公司/本人亦将同等地遵守上述锁定承诺。4、本公司/本人将严格遵守相关法律法规、中国证监会及上海证券交易所的有关规定，以及本公司/本人作出的本股份锁定和减持的承诺。若以上承诺内容未被遵守，则相关股票买卖收益归发行人所有，并由本公司/本人依法承担相应的责任。	2020年5月24日	是	自公司首次公开发行股票并上市之日起 36 个月内	是	不适用	不适用
	股份限售	股东大连万众国强、大连亚首	1、自科德数控首次公开发行股票并上市之日起 36（三十六）个月内，大连万众国强/大连亚首将不转让或委托他人管理大连万众国强/大连亚首在科德数控首次公开发行股票并上市前已持有的股份，也不由科德数控回购该部分股份。3、若科德数控首次公开发行股票并上市后六个月内连续 20（二十）个交易日的收盘价均低于本次发行价（遇除权、除息时上述股	2020年5月24日	是	自公司首次公开发行股票并上市之	是	不适用	不适用

			票价格相应调整，下同），或者上市后六个月期末（如该日不是交易日，则为该日后第一个交易日）收盘价低于本次发行价，大连万众国强/大连亚首上述锁定期在届满后自动延长 6（六）个月。在延长的锁定期内，大连万众国强/大连亚首将不转让或委托他人管理大连万众国强/大连亚首在科德数控首次公开发行股票并上市前持有的股份，也不由科德数控回购该部分股份。3、对以上锁定的股份，如因除权、除息而增加的相应的股份，大连万众国强/大连亚首亦将同等地遵守上述锁定承诺。4、大连万众国强/大连亚首将严格遵守相关法律法规、中国证监会及上海证券交易所的有关规定，以及大连万众国强/大连亚首作出的本股份锁定和减持的承诺。若以上承诺内容未被遵守，则相关股票买卖收益归发行人所有，并由大连万众国强/大连亚首依法承担相应的责任。			日起 36 个月内			
其他	控股股东光洋科技及实际控制人于德海、于本宏		自科德数控首次公开发行股票并上市之日起 36（三十六）个月的锁定期满后，股东持股意向和减持意向的声明和承诺：（1）本公司/本人将严格遵守相关法律法规、中国证监会及上海证券交易所关于上市公司控股股东/实际控制人减持股份的相关规定。如本公司/本人确因自身经济需求，可以在锁定期限（包括延长的锁定期限）届满后，视自身实际情况审慎制定股票减持计划，通过集中竞价交易、大宗交易、协议转让或其他合法合规的方式进行股份减持。（2）对于本公司/本人在科德数控首次公开发行股票并上市前持有的股份，在本公司/本人承诺的相关锁定期限（包括延长的锁定期限）届满后 24 个月内减持股票的，减持价格将不低于本次发行价。自发行人上市之日至本公司/本人减持之日期间，若发行人股票发生派息、送股、资本公积转增股本、配股等除权或除息事项的，减持价格的下限相应调整。（3）本公司/本人减持的股份总额将不超过相关法律法规、规章和规范性文件以及中国证监会、上海证券交易所的相关规定的限制，并按照相关规定的提前将减持意向及拟减持数量等信息通知发行人，由发行人及时履行信息披露义务。（4）本公司/本人将严格遵守相关法律法规、中国证监会及上海证券交易所的有关规定，以及本公司/本人作出的锁定期满后股东持股意向和减持意向的声明和承诺。若以上承诺内容未被遵守，则相关股票买卖收益归发行人所有，并由本公司/本人依法承担相应的责任。	2020 年 5 月 24 日	否	长期	是	不适用	不适用
其他	股东国		自科德数控首次公开发行股票并上市之日起 12（十二）个月的锁定期满	2020 年	否	长期	是	不适用	不适用

	<p>投资基金、宋梦璐</p>	<p>后，股东持股意向和减持意向的声明和承诺：（1）本人将严格遵守相关法律法规、中国证监会及上海证券交易所关于上市公司 5%以上持股股东减持股份的相关规定。如确因自身经济需求，可以在锁定期限届满后，视自身实际情况审慎制定股票减持计划，通过集中竞价交易、大宗交易、协议转让或其他合法合规的方式进行股份减持。（2）对于国投基金/本人在科德数控首次公开发行股票并上市前持有的股份，在国投基金/本人承诺的相关锁定期限（包括延长的锁定期限）届满后 24 个月内减持股票的，减持价格将根据当时的二级市场价格确定，并符合相关监管规则的规定。（3）国投基金/本人减持的股份总额将不超过相关法律法规、规章和规范性文件以及中国证监会、上海证券交易所的相关规定的限制，并按照相关规定的时间提前将减持意向及拟减持数量等信息通知发行人，由发行人及时履行信息披露义务。（4）国投基金/本人将严格遵守相关法律法规、中国证监会及上海证券交易所的有关规定，以及国投基金/本人作出的锁定期满后股东持股意向和减持意向的声明和承诺。若以上承诺内容未被遵守，则相关股票买卖收益归发行人所有，并由国投基金/本人依法承担相应的责任。</p>	<p>5 月 24 日</p>					
<p>其他</p>	<p>股东 大连万众国强、大连亚首</p>	<p>自科德数控首次公开发行股票并上市之日起 36（三十六）个月的锁定期满后，股东持股意向和减持意向的声明和承诺：（1）大连万众国强/大连亚首将严格遵守相关法律法规、中国证监会及上海证券交易所关于上市公司股东减持股份的相关规定。如大连万众国/大连亚首强确因自身经济需求，可以在锁定期限（包括延长的锁定期限）届满后，视自身实际情况审慎制定股票减持计划，通过集中竞价交易、大宗交易、协议转让或其他合法合规的方式进行股份减持。（2）对于大连万众国强/大连亚首在科德数控首次公开发行股票并上市前持有的股份，在大连万众国强/大连亚首承诺的相关锁定期限（包括延长的锁定期限）届满后 24 个月内减持股票的，减持价格将不低于本次发行价。自发行人上市之日至大连万众国强/大连亚首减持之日期间，若发行人股票发生派息、送股、资本公积转增股本、配股等除权或除息事项的，减持价格的下限相应调整。（3）大连万众国强/大连亚首减持的股份总额将不超过相关法律法规、规章和规范性文件以及中国证监会、上海证券交易所的相关规定的限制，并按照相关规定的时间提前将减持意向及拟减持数量等信息通知发行人，由发行人及时</p>	<p>2020 年 5 月 24 日</p>	<p>否</p>	<p>长期</p>	<p>是</p>	<p>不适用</p>	<p>不适用</p>

			履行信息披露义务。(4) 大连万众国强/大连亚首将严格遵守相关法律法规、中国证监会及上海证券交易所的有关规定，以及大连万众国强/大连亚首作出的锁定期满后股东持股意向和减持意向的声明和承诺。若以上承诺内容未被遵守，则相关股票买卖收益归发行人所有，并由大连万众国强/大连亚首依法承担相应的责任。						
股份限售	董事于本宏		自科德数控首次公开发行股票并上市之日起 36（三十六）个月的锁定期（包括延长的锁定期限）届满后，在本人仍担任公司董事期间，本人每年转让公司股票数量不超过本人直接及间接所持公司股份总数的 25%；若本人不再担任公司董事，则自不再担任上述职位之日起半年内，不转让本人直接及间接所持公司股份。	2020 年 5 月 24 日	是	担任董事期间及离职后 6 个月内	是	不适用	不适用
股份限售	董事宋梦璐		自科德数控首次公开发行股票并上市之日起 12（十二）个月的锁定期（包括延长的锁定期限）届满后，在本人仍担任公司董事期间，本人每年转让公司股票数量不超过本人所持公司股份总数的 25%；若本人不再担任公司董事，则自不再担任上述职位之日起半年内，不转让本人所持公司股份。发行人股票上市之日起 6（六）个月内，若本人申报离职，则自申报离职之日起 18（十八）个月内不转让本人所持发行人股票；发行人股票上市之日起第 7（七）个月至第 12（十二）个月之间，若本人申报离职，则自申报离职之日起 12（十二）个月内不转让本人所持发行人股票。	2020 年 5 月 24 日	是	担任董事期间及离职后 6 个月内	是	不适用	不适用
其他	公司及控股股东、董事（不在公司并领取薪酬外）、高级管理人员		稳定股价的承诺：（一）启动股价稳定措施的条件 1、启动条件：公司股票上市交易之日起三年内，连续 20 个交易日公司股票每日的收盘价低于公司最近一期经审计的每股净资产时（若因利润分配、资本公积金转增、增发、配股等事项导致公司净资产或股份总数出现变化的，每股净资产应做相应调整），且在满足法律、法规和规范性文件的相关规定的前提下，相关主体将积极采取稳定股价的措施；2、停止条件：（1）在上述稳定股价方案的实施期间内或是实施前，如公司股票连续 20 个交易日收盘价高于上一年度未经审计的每股净资产时，将停止实施股价稳定措施；（2）继续实施上述稳定股价方案将导致公司股权分布不符合上市条件；（3）继续实施上述稳定股价方案将导致违反法律、法规或规范性文件的相关规定。上述稳定股价方案实施完毕或停止实施后，如再次发生上述启动条件，则再次启动稳定股价措施。（二）稳定股价的具体措施一旦触发启动稳定股价措施的条件，公司及相关责任主体可以视公司实际情况、股票市场情	2020 年 5 月 24 日	是	自公司首次公开发行股票并上市之日起 3 年内	是	不适用	不适用

		<p>况，选择单独实施或综合采取以下措施：1、公司回购股份（1）公司为稳定股价之目的回购股份，回购行为及信息披露、回购后的股份处置应当符合《公司法》《证券法》《上市公司回购社会公众股份管理办法（试行）》以及《关于上市公司以集中竞价交易方式回购股份的补充规定》等相关法律、法规以及规范性文件的规定，且不应导致公司股权分布不符合上市条件；（2）公司董事会制订回购方案提交股东大会审议，股东大会对回购股份作出决议须经出席会议的股东所持表决权的三分之二以上通过；（3）公司为稳定股价之目的进行股份回购的，除应符合相关法律、法规及规范性文件的规定之外，还应符合下列各项：A、单次回购股份数量最大限额为公司股本总额的 1%；B、每一会计年度内回购股份数量最大限额为公司股本总额的 2%；C、公司用于回购股份的资金总额累计不得超过公司首次公开发行股票所募集资金的总额。（4）确定回购价格的原则：回购价格不高于公司最近一期经审计的每股净资产，结合公司当时的财务状况和经营状况，确定回购股份的价格区间以及回购股份资金总额的上限，但不高于回购股份事项发生时上一个会计年度经审计扣除非经常性损益后归属于母公司股东净利润的 30%。若公司在回购期内发生资本公积转增股本、派发股票或现金红利、股票拆细、缩股、配股等事宜，自股价除权除息之日起，相应调整回购价格的价格区间。公司董事承诺，在符合相关法律、法规及规范性文件以及本预案相关规定的前提下，在公司就回购股份事宜召开的董事会上，对公司的回购股份方案的相关决议投赞成票。公司控股股东承诺，在符合相关法律、法规及规范性文件以及本预案相关规定的前提下，在本公司就回购股份事宜召开的股东大会上，对公司的回购股份方案的相关决议投赞成票。2、控股股东增持公司股份（1）为稳定股价之目的控股股东增持公司股份应当符合《公司法》《证券法》《上市公司收购管理办法》等相关法律、法规以及规范性文件的规定，且不应导致公司股权分布不符合上市条件；（2）控股股东应根据法律、法规及规范性文件规定，就其是否有增持公司股票的具体计划提前书面向公司提交；（3）在符合法律、法规及规范性文件规定的股票交易相关规定的前提下，控股股东增持公司股份的价格不高于公司最近一期经审计的每股净资产；控股股东增持公司股份的总金额不高于控股股东自公司上市后累计从公司所获得现金分红金额的 30%。增持计划完成后的六个月内，控股股东将不出</p>							
--	--	---	--	--	--	--	--	--	--

		<p>售所增持的股份。3、董事（不在公司任职并领取薪酬的董事除外）、高级管理人员增持公司股份（1）为稳定股价之目的董事（不在公司任职并领取薪酬的董事除外）、高级管理人员增持公司股票应当符合《公司法》《证券法》《上市公司收购管理办法》以及《上市公司董事、监事和高级管理人员所持本公司股份及其变动管理规则》等相关法律、法规以及规范性文件的规定，且不应导致公司股权分布不符合上市条件；（2）董事（不在公司任职并领取薪酬的董事除外）、高级管理人员应根据法律、法规及规范性文件规定，就其是否有增持公司股票的具体计划提前书面向公司提交；（3）在符合法律、法规及规范性文件规定的股票交易相关规定的前提下，董事（不在公司任职并领取薪酬的董事除外）、高级管理人员增持公司股份的价格不高于公司最近一期经审计的每股净资产，增持计划完成后的六个月内，董事（不在公司任职并领取薪酬的董事除外）、高级管理人员将不出售所增持的股份；（4）在公司任职并领取薪酬的公司董事、高级管理人员为稳定股价之目的进行股份增持的，除应符合法律、法规及规范性文件规定外，单次及/或连续十二个月增持公司股份的货币资金不少于该等董事、高级管理人员上年度薪酬总和（税后）的 10%，但不超过该等董事、高级管理人员上年度的薪酬（税后）的 30%；（6）触发前述股价稳定措施的启动条件时公司的董事、高级管理人员，不得因在董事会、股东大会审议稳定股价具体方案及方案实施期间内职务变更、离职等情形而拒绝实施上述稳定股价的措施；（7）公司如有新聘任董事（不在公司任职并领取薪酬的董事除外）、高级管理人员，公司将在其作出承诺履行稳定公司股价的承诺后，方可聘任。4、法律、法规以及规范性文件规定的、中国证监会、上海证券交易所认可的其他方式稳定股价。（三）稳定股价方案的终止自稳定股价条件触发后，若出现以下任一情形，则视为该次稳定股价措施实施完毕及承诺履行完毕，该次稳定股价方案终止执行： （1）公司股票连续 5 个交易日的收盘价均不低于最近一期经审计的每股净资产；（2）继续执行稳定股价方案将导致公司股权分布不符合上市条件或将违反当时有效的相关禁止性规定的，或者控股股东、相关董事及高级管理人员增持公司股份将触发全面要约收购义务。（四）未履行稳定股价方案的约束措施 1、公司自愿接受主管机关对其上述股价稳定措施实施情况的监督，并承担相应的法律责任。2、在启动股价稳定措施的前提条</p>						
--	--	---	--	--	--	--	--	--

		件满足时，如公司、控股股东、董事（不在公司任职并领取薪酬的董事除外）、高级管理人员未按照上述预案采取稳定股价的具体措施的，将在公司股东大会及中国证监会指定报刊上公开说明未采取上述稳定股价措施的具体原因并向公司股东和社会公众投资者道歉；如果控股股东、董事（不在公司任职并领取薪酬的董事除外）、高级管理人员未履行上述增持承诺的，则发行人可将其增持义务触发当年及以后年度的现金分红（如有），以及当年薪酬的30%予以扣留，同时其持有的公司股份将不得转让，直至其按上述预案的规定采取相应的稳定股价措施并实施完毕时为止。3、公司应及时对稳定股价措施和实施方案进行公告，并将在定期报告中披露公司及控股股东、董事（不在公司任职并领取薪酬的董事除外）、高级管理人员关于股价稳定措施的履行情况，及未履行股价稳定措施时的补救及改正情况。						
其他	控股股东光洋科技实际控制人于德海、于本宏	股份回购的承诺：作为科德数控的控股股东、实际控制人，将在公司根据《科德数控股份有限公司及其控股股东、实际控制人、董事、高级管理人员关于稳定股价的预案及承诺》就回购股份事宜召开的董事会及股东大会上，对公司回购股份方案的相关决议投赞成票。	2020年5月24日	否	长期	是	不适用	不适用
其他	董事于本宏、陈虎、阮叁芽、宋梦璐、朱莉华	股份回购的承诺：本人将在公司根据《科德数控股份有限公司关于稳定股价的预案》就回购股份事宜召开的董事会上，对公司回购股份方案的相关决议投赞成票。	2020年5月24日	否	长期	是	不适用	不适用
其他	公司	对欺诈发行上市的股份购回承诺：1、本公司保证，公司首次公开发行人民币普通股（A股）股票并在科创板上市过程中不存在任何欺诈发行的情形；2、本公司保证，如公司不符合发行上市条件，以欺骗手段骗取发行注册并已经发行上市的，公司将在中国证券监督管理委员会、证券交易所等有权部门作出认定后的5（五）个工作日内启动股份购回程序，购回公司本次公开发行的全部新股。	2020年5月24日	否	长期	是	不适用	不适用

	其他	控股股东光洋科技及实际控制人于德海、于本宏	对欺诈发行上市的股份购回承诺：1、光洋科技以及于德海、于本宏保证，科德数控首次公开发行人民币普通股（A股）股票并在科创板上市过程中不存在任何欺诈发行的情形；2、光洋科技以及于德海、于本宏保证，如科德数控不符合发行上市条件，以欺骗手段骗取发行注册并已经发行上市的，光洋科技以及于德海、于本宏将在中国证券监督管理委员会、证券交易所等有权部门作出认定后的5（五）个工作日内启动股份购回程序，购回科德数控本次公开发行的全部新股。	2020年5月24日	否	长期	是	不适用	不适用
	其他	公司	招股说明书不存在虚假记载、误导性陈述或者重大遗漏的承诺：本公司承诺《科德数控股份有限公司首次公开发行股票并在科创板上市招股说明书》及其他申报材料涉及的信息披露资料不存在虚假记载、误导性陈述或重大遗漏，并对其真实性、准确性、完整性承担个别和连带的法律责任。如《招股说明书》及其他申报材料涉及的信息披露资料有虚假记载、误导性陈述或者重大遗漏，对判断本公司是否符合法律、法规规定的发行条件构成重大、实质影响的，在该等事实经有权机关最终认定后，本公司将依法启动回购首次公开发行全部新股的程序，回购价格根据相关法律法规确定，且不低于首次公开发行股份的发行价格。如因派发现金红利、送股、转增股本、增发新股等原因已进行除权、除息的，回购价格按照上海证券交易所的有关规定处理。如因《招股说明书》及其他申报材料涉及的信息披露资料有虚假记载、误导性陈述或者重大遗漏，致使投资者在证券发行和交易中遭受损失的，在该等事实经有权机关最终认定后，本公司将积极赔偿投资者由此遭受的直接经济损失。有权获得赔偿的投资者资格、投资者损失的范围认定、赔偿主体之间的责任划分和免责事由按照《证券法》《最高人民法院关于审理证券市场因虚假陈述引发的民事赔偿案件的若干规定》等相关法律、法规及其不时修订的规定执行。有其他主体同时作出此项承诺的，本公司将与该等主体就有关赔偿承担共同及连带的责任。若以上承诺内容被证明不真实或未被遵守，本公司董事长将代表公司在股东大会及中国证监会指定报刊上公开说明未履行承诺的具体原因并向股东和社会公众投资者道歉，公司董事会负责制订消除因公司未履行承诺所造成影响的补救措施或原承诺因遭遇不可抗力因素或与法律法规冲突已无法履行时的替代承诺，并报股东大会审议通过后实施。在此之前，本公司将暂缓发放董事会全体成员在上述期间的现金分红和奖金、津贴（如	2020年5月24日	否	长期	是	不适用	不适用

		有)。							
其他	控股股东光洋科技及实际控制人于德海、于本宏	招股说明书不存在虚假记载、误导性陈述或者重大遗漏的承诺：《科德数控股份有限公司首次公开发行股票并在科创板上市招股说明书》及其他申报材料涉及的信息披露资料不存在虚假记载、误导性陈述或重大遗漏，并对其真实性、准确性、完整性承担个别和连带的法律责任。如《招股说明书》及其他申报材料涉及的信息披露资料有虚假记载、误导性陈述或者重大遗漏，对判断科德数控是否符合法律、法规规定的发行条件构成重大、实质影响的，在该等事实经有权机关最终认定后，光洋科技以及于德海、于本宏承诺，将督促科德数控依法启动回购首次公开发行全部新股的程序，回购价格根据相关法律法规确定，且不低于首次公开发行股份的发行价格。如因派发现金红利、送股、转增股本、增发新股等原因已进行除权、除息的，回购价格按照上海证券交易所的有关规定处理。如因《招股说明书》及其他申报材料涉及的信息披露资料有虚假记载、误导性陈述或者重大遗漏，致使投资者在证券发行和交易中遭受损失的，在该等事实经有权机关最终认定后，光洋科技以及于德海、于本宏承诺，将积极赔偿投资者由此遭受的直接经济损失。有权获得赔偿的投资者资格、投资者损失的范围认定、赔偿主体之间的责任划分和免责事由按照《证券法》、《最高人民法院关于审理证券市场因虚假陈述引发的民事赔偿案件的若干规定》等相关法律、法规及其不时修订的规定执行。有其他主体同时作出此项承诺的，光洋科技以及于德海、于本宏将与该等主体就有关赔偿承担共同及连带的责任。若以上承诺内容被证明不真实或未被遵守，光洋科技以及于德海、于本宏承诺将在科德数控股东大会及中国证监会指定报刊上公开说明未履行承诺的具体原因并向股东和社会公众投资者道歉，同时向科德数控提出消除因未履行承诺所造成影响的补救措施或原承诺因遭遇不可抗力因素或与法律法规冲突已无法履行时的替代承诺和措施。在此之前，科德数控有权暂缓发放光洋科技、于本宏在上述期间的现金分红和薪酬（如有），并有权决定对光洋科技、于本宏持有的科德数控的股票采取限制转让措施，直至承担赔偿责任。	2020年5月24日	否	长期	是	不适用	不适用	
其他	全体董事、监事、高级	招股说明书不存在虚假记载、误导性陈述或者重大遗漏的承诺：本人承诺《科德数控股份有限公司首次公开发行股票并在科创板上市招股说明书》及其他申报材料涉及的信息披露资料不存在虚假记载、误导性陈述或重大	2020年5月24日	否	长期	是	不适用	不适用	

	管 理 人 员	<p>遗漏，并对其真实性、准确性、完整性承担个别和连带的法律责任。如因《招股说明书》及其他申报材料涉及的信息披露资料有虚假记载、误导性陈述或重大遗漏，致使投资者在证券发行和交易中遭受经济损失的，在该等事实经有权机关最终认定后，本人将积极赔偿投资者由此遭受的直接经济损失。有权获得赔偿的投资者资格、投资者损失的范围认定、赔偿主体之间的责任划分和免责事由按照《中华人民共和国证券法》、《最高人民法院关于审理证券市场因虚假陈述引发的民事赔偿案件的若干规定》等相关法律、法规及其后不时修订的规定执行。有其他主体同时作出此项承诺的，本人将与该等主体就有关赔偿承担共同及连带的责任。若本人未积极承担上述赔偿责任，公司有权暂缓发放本人在公司的薪酬（如有），有权暂缓发放本人或受本人控制的主体在公司的现金分红（如有），并有权决定对本人持有的公司股票（如有）采取限制转让措施，直至本人承担赔偿责任。</p>						
其他	公司	<p>关于填补被摊薄即期回报的承诺：（1）加大市场开拓力度本次发行完成后，公司将贯彻研发、市场、营销网络建设等规划，实现主营业务的加速开拓和公司竞争力的全面提升。公司将在巩固目前主营业务领域市场竞争地位的基础上，通过推动提升核心技术竞争力等战略，继续提升客户服务水平，加大市场开拓力度，拓展收入增长空间，进一步巩固和提升公司的市场竞争地位，实现公司营业收入的可持续增长。研发方面，公司将通过持续加大科研投入，不断提升公司的技术创新能力和产品/服务的核心竞争力，确立及加强公司在主营业务领域的技术优势地位，并不断提高研发实力和技术水平。（2）提升管理水平公司把体制机制创新作为战略重点和核心任务。公司将进一步完善内部控制，提升管理水平，严格控制费用支出，加大成本控制力度，提升经营效率和盈利能力。同时，公司将努力提升人力资源管理水平，完善和改进公司的薪酬制度，提高员工的积极性，并加大人才培养和优秀人才的引进力度，为公司的快速发展夯实基础。（3）打造一流人才队伍为了实现未来的发展战略与目标，公司将通过自身培养和外部引进的方式，加强专项管理、专业技术等核心人才队伍建设，提升公司的人才素质结构和水平，增强公司的竞争力。（4）加快募集资金投资项目进度本次募集资金到位后，公司将加快推进募集资金投资项目的建设，提高募集资金使用效率，争取募集资金投资项目早日实现预期效益，</p>	2020年5月24日	否	长期	是	不适用	不适用

		增强公司的盈利能力。本次募集资金到位前，公司将积极调配资源，开展募集资金投资项目前期准备工作，进行项目相关人才、技术的储备，保证募集资金投资项目的顺利进行。（5）优化投资者回报机制公司将建立持续、稳定、科学的投资者回报规划与机制，对利润分配做出制度性安排，以保护公众投资者的合法权益。《科德数控股份有限公司章程（草案）》、《科德数控股份有限公司股票上市后三年内分红回报规划》明确了公司利润分配尤其是现金分红的分配原则、分配形式、具体条件、现金分红比例等内容，完善了公司利润分配的决策机制和利润分配政策的调整原则。公司将严格执行《公司章程》明确的利润分配政策，在公司主营业务实现健康发展和经营业绩持续提振的过程中，给予投资者持续稳定的合理回报。						
其他	控股股东光洋科技实际控制人于德海、于本宏	关于填补被摊薄即期回报的承诺：作为公司的控股股东、实际控制人，不越权干预公司经营管理活动，不侵占公司利益。	2020年5月24日	否	长期	是	不适用	不适用
其他	董事、高级管理人员	关于填补被摊薄即期回报的承诺：1、承诺不得无偿或以不公平条件向其他单位或者个人输送利益，也不采用其他方式损害公司利益；2、接受对本人的职务消费行为进行约束；3、承诺不动用公司资产从事与履行职责无关的投资、消费活动；4、承诺由董事会或薪酬委员会制订的薪酬制度与公司填补回报措施的执行情况相挂钩；5、如公司未来拟对本人实施股权激励，承诺未来股权激励方案的行权条件将与公司填补回报措施的执行情况相挂钩；6、若违反上述承诺并给公司或者投资者造成损失的，愿意依法承担对公司或者投资者的补偿责任及监管机构的相应的监管措施或处罚；7、若本人上述承诺与中国证券监督管理委员会、上海证券交易所的相关意见或新的规定不符时，本人承诺将按照中国证券监督管理委员会、上海证券交易所的规定出具补充承诺。	2020年5月24日	否	长期	是	不适用	不适用
其他	公司	关于履行公开承诺的约束措施的承诺：本公司保证将严格履行《科德数控股份有限公司首次公开发行股票并在科创板上市招股说明书》披露的相关承诺事项，当承诺未能履行时，相关约束措施如下：1、在公司股东大会	2020年5月24日	否	长期	是	不适用	不适用

		及中国证监会指定的披露媒体上公开说明未履行相关承诺的具体原因并向股东和社会公众投资者道歉；2、对公司该等未履行承诺的行为负有个人责任的董事、监事、高级管理人员，将暂停发放其当年的奖金、津贴（如有）；3、不得批准未履行承诺的董事、监事、高级管理人员的主动离职申请，但可以进行职务变更。相关董事、监事、高级管理人员辞任或者职务变更的，仍应督促并监督其按照相关的承诺继续履行，不因其辞任或者职务变更而免除承诺中的相关义务；4、公司未履行《招股说明书》的公开承诺事项，给投资者造成损失的，依法赔偿投资者损失。						
其他	控股股东光洋科技及实际控制人于德海、于本宏	关于履行公开承诺的约束措施的承诺：光洋科技、于德海、于本宏保证将严格履行《科德数控股份有限公司首次公开发行股票并在科创板上市招股说明书》披露的相关承诺事项，当承诺未能履行时，相关约束措施如下：1、在科德数控股东大会及中国证监会指定的披露媒体上公开说明未履行相关承诺的具体原因并向股东和社会公众投资者道歉；2、不得主动提出辞任或离职申请，但可以进行职务变更。辞任或者职务变更的，仍应按照相关的承诺继续履行，不因其辞任或者职务变更而免除承诺中的相关义务；3、暂停从科德数控领取薪酬或津贴；4、如果因未履行相关承诺事项而获得收益的，所获收益归科德数控所有，并在获得收益的5（五）个工作日内将所获收益向科德数控指定的银行账户进行支付；5、因未履行《招股说明书》的公开承诺事项给投资者造成损失的，光洋科技、于德海、于本宏依法连带不可撤销的赔偿投资者损失，且科德数控有权扣减所应分配的现金股利用于承担前述赔偿责任。	2020年5月24日	否	长期	是	不适用	不适用
其他	全体董事、监事、高级管理人员	关于履行公开承诺的约束措施的承诺：本人保证将严格履行《科德数控股份有限公司首次公开发行股票并在科创板上市招股说明书》披露的相关承诺事项，当承诺未能履行时，相关约束措施如下：1、在科德数控股东大会及中国证监会指定的披露媒体上公开说明未履行相关承诺的具体原因并向股东和社会公众投资者道歉；2、不得主动提出辞任或离职申请，但可以进行职务变更。相关董事、监事、高级管理人员辞任或者职务变更的，仍应按照相关的承诺继续履行，不因其辞任或者职务变更而免除承诺中的相关义务；3、暂停从科德数控领取薪酬或津贴；4、如果因未履行相关承诺事项而获得收益的，所获收益归公司所有，并在获得收益的5（五）个工作日内将所获收益向科德数控指定的银行账户进行支付；5、本人未履	2020年5月24日	否	长期	是	不适用	不适用

			行《招股说明书》的公开承诺事项，给投资者造成损失的，依法赔偿投资者损失。							
解决同业竞争	控股股东光洋科技实际控制人于德海、于本宏		关于避免同业竞争的承诺：1、本承诺签署日之前，光洋科技、于德海、于本宏控制的其他企业均未以任何形式从事与科德数控产品相同或相似的业务；未直接或间接经营任何与科德数控经营的业务构成竞争或可能构成潜在竞争关系的业务；于德海、于本宏未在与科德数控构成竞争或可能构成潜在竞争关系的企业任职。2、自本承诺签署之日起，光洋科技、于德海、于本宏控制的其他企业将不得以任何形式从事与科德数控产品相同或相似的业务；不直接或间接经营任何与科德数控经营的业务构成竞争或可能构成潜在竞争关系的业务；也不参与投资任何与科德数控产品相同或相似的构成竞争或可能构成潜在竞争关系的其他企业；于德海、于本宏不在与科德数控构成竞争或可能构成潜在竞争关系的企业任职。3、自本承诺签署之日起，光洋科技、于德海、于本宏控制的其他企业如果有任何商业机会可从事、参与或入股任何可能会与科德数控构成竞争的业务，则光洋科技、于德海、于本宏承诺，其控制的其他企业将以停止经营与科德数控相竞争的业务或产品的方式，或者将相竞争的业务或商业机会让渡给科德数控的方式避免同业竞争。4、于德海、于本宏将督促本人的配偶、年满18周岁的子女及其配偶、父母及配偶的父母、兄弟姐妹及其配偶、配偶的兄弟姐妹、子女配偶的父母等关联方，同受本承诺的约束；如因违背上述承诺而给科德数控造成任何的损失，本人愿承担相应的法律责任。	2020年5月26日	否	长期	是	不适用	不适用	
解决关联交易	控股股东光洋科技实际控制人于德海、于本宏		关于规范关联交易和避免资金占用的承诺：1、自本承诺签署之日起，在不利用关联交易损害发行人或发行人其他股东合法权益的前提下，光洋科技、于德海、于本宏将采取措施尽可能避免和减少其所控制的其他企业、组织或机构（以下简称“控股股东、实际控制人控制的其他企业”）与科德数控的关联交易。2、对于正常经营范围内无法避免或者因合理原因而发生的关联交易，根据有关法律、法规和规范性文件以及科德数控《公司章程》以及相关制度的规定，遵守公开、平等、自愿、等价和有偿的一般商业原则确定交易方式及价格，保证关联交易的公允性。交易事项若有政府定价的，适用政府定价；交易事项若有政府指导价的，在政府指导价范围内合理确定交易价格；若无政府定价或政府指导价的，交易事项有可比的光洋科技以及控股股东、实际控制人控制的其他企业外独立第三方的	2020年5月24日	否	长期	是	不适用	不适用	

		<p>市场价格或收费标准的,原则上不偏离市场独立第三方的市场价格或收费的标准确定交易价格;若交易事项无可比的非光洋科技以及控股股东、实际控制人控制的其他企业的独立第三方市场价格的,交易定价参照光洋科技以及控股股东、实际控制人控制的其他企业与独立第三方发生的非关联交易价格;若既无可比的光洋科技以及控股股东、实际控制人控制的其他企业外独立第三方的市场价格或收费标准,也无光洋科技以及控股股东、实际控制人控制的其他企业与独立第三方发生的独立的非关联交易价格可供参考的,以合理成本费用加合理利润作为定价的依据,以维护科德数控及其股东(特别是中小股东)的利益。3、光洋科技、于德海、于本宏以及控股股东、实际控制人控制的其他企业将严格遵守国家有关法律、法规、规范性文件以及科德数控《公司章程》以及相关规章制度的规定,避免光洋科技、于德海、于本宏以及控股股东、实际控制人控制的其他企业以任何方式实施违规占用或使用科德数控其他资产、资源或违规要求科德数控提供担保等损害科德数控及其他股东(特别是中小股东)利益的行为。4、自本承诺签署之日起,光洋科技、于德海、于本宏将督促科德数控履行合法决策程序,按照相关法律法规、规范性文件以及中国证券监督管理委员会、证券交易所的相关规定、科德数控《公司章程》及相关管理制度的要求及时履行相关的决策程序并履行相应的信息披露义务;未来在科德数控董事会或股东大会上,与光洋科技、于德海、于本宏以及控股股东、实际控制人控制的其他企业有关联关系的董事、股东代表将按照《公司章程》以及相关管理制度的规定回避,不参与表决。5、本承诺自签署之日起生效并不可撤销,并在科德数控存续且光洋科技、于德海、于本宏依照中国证券监督管理委员会或者证券交易所相关规定被认定为科德数控的控股股东、实际控制人期间内持续有效。</p>						
解决关联交易	董事、监事、高级管理人员	<p>关于规范关联交易和避免资金占用的承诺:1、自本承诺签署之日起,在不利用关联交易损害发行人或发行人其他股东合法权益的前提下,将采取措施尽可能避免和减少本人及本人控制的其他企业与科德数控的关联交易。2、对于正常经营范围内无法避免或者因合理原因而发生的关联交易,根据有关法律、法规和规范性文件以及科德数控《公司章程》以及相关制度的规定,遵守公开、平等、自愿、等价和有偿的一般商业原则确定交易方式及价格,保证关联交易的公允性。交易事项若有政府定价的,适用政</p>	2020年5月24日	否	长期	是	不适用	不适用

			府定价；交易事项若有政府指导价的，在政府指导价范围内合理确定交易价格；若无政府定价或政府指导价的，交易事项有可比的本人及本人控制的其他企业外独立第三方的市场价格或收费标准的，原则上不偏离市场独立第三方的市场价格或收费的标准确定交易价格；若交易事项无可比的非本人及本人控制的其他企业的独立第三方市场价格的，交易定价参照本人及本人控制的其他企业与独立第三方发生的非关联交易价格；若既无可比的本人及本人控制的其他企业外独立第三方的市场价格或收费标准，也无本人及本人控制的其他企业与独立第三方发生的独立的非关联交易价格可供参考的，以合理成本费用加合理利润作为定价的依据，以维护科德数控及其股东（特别是中小股东）的利益。3、本人及本人控制的其他企业将严格遵守国家有关法律法规、规范性文件以及科德数控《公司章程》以及相关规章制度的规定，避免本人及本人控制的其他企业以任何方式实施违规占用或使用科德数控其他资产、资源或违规要求科德数控提供担保等损害科德数控及其他股东（特别是中小股东）利益的行为。4、自本承诺签署之日起，未来在科德数控董事会上，有关关联关系的董事将按照《公司章程》以及相关管理制度的规定回避、不参与表决。5、本承诺自签署之日起生效并不可撤销，并在科德数控存续且作为科德数控董事/监事/高级管理人员的期间内持续有效。						
	其他	控股股东光洋科技及实际控制人于德海、于本宏	关于社会保险、住房公积金缴纳的承诺：如科德数控及其子公司、分公司因有关政府部门或司法机关在任何时候认定需补缴社会保险费（包括基本养老保险、基本医疗保险、失业保险、工伤保险、生育保险）、住房公积金或因社会保险、住房公积金事宜受到处罚，或被任何相关方以任何方式提出有关社会保险、住房公积金的合法权利要求，光洋科技、于德海以及于本宏将无条件全额连带承担有关政府部门或司法机关认定的需由科德数控及其子公司、分公司补缴的全部社会保险费、住房公积金及相关罚款或赔偿款项，全额连带承担被任何相关方以任何方式要求的社会保险费、住房公积金及赔偿款项，以及因上述事项而产生的由科德数控及其子公司、分公司支付的或应由科德数控及其子公司、分公司支付的所有相关费用。	2020年5月24日	否	长期	是	不适用	不适用
与再融资相关	其他	控股股东光洋	对科德数控2022年以简易程序向特定对象发行人民币普通股（A股）股票摊薄即期回报的填补措施作出的承诺：1、作为公司的控股股东、实际	2022年5月13日	否	长期	是	不适用	不适用

的承诺	科技及实际控制人于德海、于本宏	控制人，不越权干预公司经营管理活动，不侵占公司利益，不采取任何方式损害公司利益。2、本承诺出具后，若中国证券监督管理委员会、上海证券交易所对于摊薄即期回报、投资者保护或者承诺内容出台新的监管规定的，且上述承诺内容不能满足该等新规的，本公司/本人承诺届时将按照中国证券监督管理委员会、上海证券交易所的最新规定出具补充承诺。3、本公司/本人承诺，若因违反上述承诺给公司及投资者造成损失的，本公司/本人愿依法承担相应的补偿责任。	日						
其他	董事、高级管理人员	对科德数控 2022 年以简易程序向特定对象发行人民币普通股（A 股）股票摊薄即期回报的填补措施作出的承诺：1、本人承诺，不得无偿或以不公平条件向其他单位或者个人输送利益，也不采用其他方式损害公司利益；2、接受对本人的职务消费行为进行约束；3、承诺不动用公司资产从事与履行职责无关的投资、消费活动；4、承诺由董事会或薪酬委员会制订的薪酬制度与公司填补回报措施的执行情况相挂钩；5、如公司未来拟对本人实施股权激励，承诺未来股权激励方案的行权条件将与公司填补回报措施的执行情况相挂钩；6、本承诺出具后，若中国证券监督管理委员会、上海证券交易所对于摊薄即期回报、投资者保护或者承诺内容出台新的监管规定的，且上述承诺内容不能满足该等新规的，本人承诺届时将按照中国证券监督管理委员会、上海证券交易所的最新规定出具补充承诺；7、本人承诺，若因违反上述承诺给公司及投资者造成损失的，本人愿依法承担相应的补偿责任。	2022 年 5 月 13 日	否	长期	是	不适用	不适用	
其他	控股股东光洋科技及实际控制人于德海、于本宏	对科德数控 2023 年度向特定对象发行人民币普通股（A 股）股票摊薄即期回报的填补措施作出的承诺：1、作为公司的控股股东、实际控制人，不越权干预公司经营管理活动，不侵占公司利益，不采取任何方式损害公司利益。2、本承诺出具后，若中国证券监督管理委员会、上海证券交易所对于摊薄即期回报、投资者保护或者承诺内容出台新的监管规定的，且上述承诺内容不能满足该等新规的，本公司/本人承诺届时将按照中国证券监督管理委员会、上海证券交易所的最新规定出具补充承诺。3、本公司/本人承诺，若因违反上述承诺给公司及投资者造成损失的，本公司/本人愿依法承担相应的补偿责任。	2023 年 2 月 3 日	否	长期	是	不适用	不适用	
其他	董事、高级管理人员	对科德数控 2023 年度向特定对象发行人民币普通股（A 股）股票摊薄即期回报的填补措施作出的承诺：1、本人承诺，不得无偿或以不公平条件	2023 年 2 月 3 日	否	长期	是	不适用	不适用	

		人员	向其他单位或者个人输送利益,也不采用其他方式损害公司利益; 2、接受对本人的职务消费行为进行约束; 3、承诺不动用公司资产从事与履行职责无关的投资、消费活动; 4、承诺由董事会或薪酬委员会制订的薪酬制度与公司填补回报措施的执行情况相挂钩; 5、如公司未来拟对本人实施股权激励,承诺未来股权激励方案的行权条件将与公司填补回报措施的执行情况相挂钩; 6、本承诺出具后,若中国证券监督管理委员会、上海证券交易所对于摊薄即期回报、投资者保护或者承诺内容出台新的监管规定的,且上述承诺内容不能满足该等新规的,本人承诺届时将按照中国证券监督管理委员会、上海证券交易所的最新规定出具补充承诺; 7、本人承诺,若因违反上述承诺给公司及投资者造成损失的,本人愿依法承担相应的补偿责任。	日					
	解决关联交易	控股股东光洋科技实际控制人德海、于本宏	关于降低科德数控 2023 年度向特定对象发行人民币普通股(A 股)股票募投项目日常性关联交易占比的承诺: 1、将继续严格遵守并履行已出具的《关于规范关联交易和避免资金占用的承诺》; 2、不会利用关联交易转移、输送利润,或通过关联交易操纵发行人利润; 3、本次募投项目实施后,若发行人生产经营范围过程中发生无法避免或者因合理原因而发生的关联交易,发行人控股股东、实际控制人保证相关决策均符合规范性要求、不通过关联交易损害发行人或发行人其他股东的合法权益; 4、本次募投项目实施后,在保证发行人正常生产经营不受到影响且不损害发行人利益的前提下,切实有效地实施减少日常性关联交易的相关措施,以降低本次募投项目日常性关联交易占比。	2023 年 8 月 4 日	否	长期	是	不适用	不适用
其他承诺	特定期间不减持股份	控股股东光洋科技实际控制人于德海、于本宏,总经理陈虎	关于特定期间不减持股份的承诺: 自 2024 年 7 月 9 日起未来 6 个月内不以任何方式减持其直接或间接持有的公司股份,且在上述承诺期内因公司送红股、转增股本、配股等原因而增加的股份亦遵守前述不减持承诺。	2024 年 3 月 18 日	是	自 2024 年 7 月 9 日起未来 6 个月内	是	不适用	不适用

二、报告期内控股股东及其他关联方非经营性占用资金情况

适用 不适用

三、违规担保情况

适用 不适用

四、半年报审计情况

适用 不适用

五、上年年度报告非标准审计意见涉及事项的变化及处理情况

适用 不适用

六、破产重整相关事项

适用 不适用

七、重大诉讼、仲裁事项

本报告期公司有重大诉讼、仲裁事项 本报告期公司无重大诉讼、仲裁事项

八、上市公司及其董事、监事、高级管理人员、控股股东、实际控制人涉嫌违法违规、受到处罚及整改情况

适用 不适用

九、报告期内公司及其控股股东、实际控制人诚信状况的说明

适用 不适用

十、重大关联交易

(一) 与日常经营相关的关联交易

1、已在临时公告披露且后续实施无进展或变化的事项

适用 不适用

2、已在临时公告披露，但有后续实施的进展或变化的事项

适用 不适用

3、临时公告未披露的事项

适用 不适用

单位:元 币种:人民币

关联交易方	关联关系	关联交易类型	关联交易内容	关联交易定价原则	关联交易价格	关联交易金额	占同类交易金额的比例 (%)	关联交易结算方式	市场价格	交易价格与市场参考价格差异较大的原因
光洋科技	控股股东	购买商品	采购材料	市场化定价方式	市场价格	15,883,248.97	6.04	电汇/承兑	不适用	不适用

								汇票		
光洋科技	控股股东	接受劳务	委托加工	市场化定价方式	市场价格	9,935,607.49	63.64	电汇/承兑汇票	不适用	不适用
光洋科技	控股股东	销售商品	销售商品	市场化定价方式	市场价格	30,796.46	0.01	电汇	不适用	不适用
光洋科技	控股股东	水电汽等其他公用事业费用(购买)	电费	市场化定价方式	市场价格	2,498,827.80	94.46	电汇	不适用	不适用
光洋科技	控股股东	租入租出	房屋租赁	市场化定价方式	市场价格	1,491,412.86	83.75	电汇	不适用	不适用
光洋自动化	其他关联人	购买商品	采购材料	市场化定价方式	市场价格	15,414,470.70	5.86	电汇/承兑汇票	不适用	不适用
光洋自动化	其他关联人	销售商品	销售商品	市场化定价方式	市场价格	25,344.24	0.01	电汇	不适用	不适用
合计				/	/	45,279,708.52	/	/	/	/
大额销货退回的详细情况					不适用					
关联交易的说明					关联交易价格以市场价格为基础,遵循公平合理的定价原则,确定交易价格。					

(二) 资产收购或股权收购、出售发生的关联交易

1、已在临时公告披露且后续实施无进展或变化的事项

适用 不适用

2、已在临时公告披露,但有后续实施的进展或变化的事项

适用 不适用

为满足公司 2023 年度向特定对象发行股票募集资金投资项目之一“五轴联动数控机床智能制造项目”的建设用地及厂房需求,与公司现有产能协同,并降低公司生产经营成本,减少日常性关联租赁交易,公司 2023 年度向特定对象发行股票的募集资金将部分用于购买控股股东光洋科技拥有的位于大连经济技术开发区天府街 1-2-6 号 1 层、1-2-7 号 1 层的工业厂房及厂房所占土地使用权,不动产权证书编号为辽(2019)金普新区不动产权第 01145649 号、辽(2019)金普新区不动产权第 01145647 号,房屋建筑面积合计为 41,950.41 平方米,对应土地面积 41,950.41 平方米。本次标的资产的交易价格以具备证券业务资格的资产评估机构辽宁中联资产评估有限责任公司出具的《资产评估报告》中评估值为准,即 18,615.92 万元(不包含增值税),含税交易价格为 20,291.35 万元。详见公司于 2023 年 2 月 4 日在上海证券交易所网站(www.sse.com.cn)披露的《关于本次发行募集资金用于购买资产暨关联交易的公告》(公告编号:2023-014)。上述事项已经公司第三届董事会第二次会议、第三届监事会第二次会议及 2023 年第二次临时股东大会审议通过。

本次交易的标的资产已于 2024 年 5 月 9 日完成不动产权变更,公司已于 2024 年 5 月 11 日完成上述款项支付。截至本报告披露日,上述交易已实施完成。

3、 临时公告未披露的事项

适用 不适用

4、 涉及业绩约定的，应当披露报告期内的业绩实现情况

适用 不适用

(三) 共同对外投资的重大关联交易

1、 已在临时公告披露且后续实施无进展或变化的事项

适用 不适用

2、 已在临时公告披露，但有后续实施的进展或变化的事项

适用 不适用

3、 临时公告未披露的事项

适用 不适用

(四) 关联债权债务往来

1、 已在临时公告披露且后续实施无进展或变化的事项

适用 不适用

2、 已在临时公告披露，但有后续实施的进展或变化的事项

适用 不适用

3、 临时公告未披露的事项

适用 不适用

(五) 公司与存在关联关系的财务公司、公司控股财务公司与关联方之间的金融业务

适用 不适用

(六) 其他重大关联交易

适用 不适用

(七) 其他

适用 不适用

十一、 重大合同及其履行情况

(一) 托管、承包、租赁事项

适用 不适用

(二) 报告期内履行的及尚未履行完毕的重大担保情况

适用 不适用

(三) 其他重大合同

适用 不适用

十二、募集资金使用进展说明

√适用 □不适用

(一) 募集资金整体使用情况

√适用 □不适用

单位：元

募集资金来源	募集资金到位时间	募集资金总额	扣除发行费用后募集资金净额(1)	招股书或募集说明书中募集资金承诺投资总额(2)	调整后募集资金承诺投资总额	超募资金总额(3) = (1) - (2)	截至报告期末累计投入募集资金总额(4)	其中：截至报告期末超募资金累计投入总额(5)	截至报告期末募集资金累计投入进度(%) (6) = (4)/(1)	截至报告期末超募资金累计投入进度(%) (7) = (5)/(3)	本年度投入金额(8)	本年度投入金额占比(%) (9) = (8)/(1)	变更用途的募集资金总额
首次公开发行股票	2021年7月6日	250,160,400.00	191,524,459.16	976,242,900.00	191,524,459.16	不适用	191,605,329.16	不适用	100.04	不适用	80,870.00	0.04	不适用
向特定对象发行股票	2022年7月18日	159,999,980.70	158,443,376.93	160,000,000.00	158,443,376.93	不适用	136,917,909.50	不适用	86.41	不适用	14,413,490.85	9.10	不适用
向特定对象发行股票	2024年4月3日	599,999,986.62	588,003,397.17	600,000,000.00	588,003,397.17	不适用	390,330,218.75	不适用	66.38	不适用	390,330,218.75	66.38	不适用
合计	/	1,010,160,367.32	937,971,233.26	1,736,242,900.00	937,971,233.26	不适用	718,853,457.41	/	/	/	404,824,579.60	/	/

(二) 募投项目明细

√适用 □不适用

1、募集资金明细使用情况

√适用 □不适用

单位：元

募集资金	项目名称	项目性质	是否为招股书或者募集说明书	是否涉及变更投向	募集资金计划投资总额(1)	本年投入金额	截至报告期末累计投入募集资金总额(2)	截至报告期末累计投入进度	项目达到预定可使用	是否已结	投入进度是否符合	投入进度未达计划	本年实现的效益	本项目已实现的效益或者研发成果	项目可行性是否发生重大变	节余金额
------	------	------	---------------	----------	---------------	--------	---------------------	--------------	-----------	------	----------	----------	---------	-----------------	--------------	------

来源			书中的承诺投资项目				(%) (3) = (2)/(1)	用状态日期	项	计划的进度	的具体原因			化, 如是, 请说明具体情况		
首次公开发行人股票	航空航天关键主要部件整体加工解决方案研发验证平台(注)	研发	是	否	/	/	/	2024年4月	是	不适用	不适用	/	/	否	不适用	
	新一代智能化五轴数控系统及关键功能部件研发	研发	是	否	20,000,000.00	61,600.00	20,061,600.00	100.31	2024年4月	是	是	不适用	不适用	形成一种机床主轴结构、一种小型工件加工机床、一种小型工件加工系统、一种电机转子及电机转子拆装的装置、一种掉电检测方法、一种防撞保护装置等专利	否	不适用
	补充营运资金	补流还贷	是	否	40,000,000.00	/	40,000,000.00	100.00	不适用	是	是	不适用	不适用	不适用	否	不适用
	面向航空航天高档五轴数控机床产业化能力提升工程	生产建设	是	否	131,524,459.16	19,270.00	131,543,729.16	100.01	2024年4月	是	是	不适用	收入1.74亿元	收入6.22亿元	否	不适用
向特定对象发	面向航空航天高档五轴数控机床产业化能力提升工程	生产建设	是	否	82,000,000.00	12,463,312.61	60,401,213.56	73.66	2024年4月	是	是	不适用			否	不适用

行 股 票	航空航天关键主要部件整体加工解决方案研发验证平台	研发	是	否	30,000,000.00	1,950,178.24	30,073,319.01	100.24	2024年4月	是	是	不适用	不适用	通过工艺验证平台和检测实验室检测验证平台搭建, 实现为用户提供设计、制造、安装、试车一揽子解决方案	否	不适用
	补充营运资金	补流还贷	是	否	46,443,376.93	/	46,443,376.93	100.00	不适用	是	是	不适用	不适用	不适用	否	不适用
向特定对象发行股票	五轴联动数控机床智能制造项目	生产建设	是	否	234,000,000.00	206,589,387.08	206,589,387.08	88.29	2027年4月	否	是	不适用	不适用	尚未完工, 不适用	否	不适用
	系列化五轴卧式加工中心智能制造产业基地建设项目	生产建设	是	否	90,000,000.00	5,892,130.50	5,892,130.50	6.55	2027年4月	否	是	不适用	不适用	尚未完工, 不适用	否	不适用
	高端机床核心功能部件及创新设备智能制造中心建设项目	生产建设	是	否	88,000,000.00	1,845,304.00	1,845,304.00	2.10	2027年4月	否	是	不适用	不适用	尚未完工, 不适用	否	不适用
	补充流动资金	补流还贷	是	否	176,003,397.17	176,003,397.17	176,003,397.17	100.00	不适用	是	是	不适用	不适用	不适用	否	不适用
合计	/	/	/	/	937,971,233.26	404,824,579.60	718,853,457.41	/	/	/	/	/	/	/	/	/

注：由于公司首次公开发行股票实际募集资金净额不能满足全部募投项目建设的资金需求，结合募投项目的重要性和紧迫性，公司取消了通过使用首次公开发行股票募集资金投资建设募投项目“航空航天关键主要部件整体加工解决方案研发验证平台”。

2、超募资金明细使用情况

适用 不适用

(三) 报告期内募投变更或终止情况

适用 不适用

(四) 报告期内募集资金使用的其他情况

1、募集资金投资项目先期投入及置换情况

适用 不适用

2、用闲置募集资金暂时补充流动资金情况

适用 不适用

3、对闲置募集资金进行现金管理，投资相关产品情况

适用 不适用

4、其他

适用 不适用

十三、其他重大事项的说明

适用 不适用

第七节 股份变动及股东情况

一、股本变动情况

(一) 股份变动情况表

1、股份变动情况表

单位：股

	本次变动前		本次变动增减(+,-)					本次变动后	
	数量	比例(%)	发行新股	送股	公积金转股	其他	小计	数量	比例(%)
一、有限售条件股份	40,000,000	42.93	8,525,149				8,525,149	48,525,149	47.71
1、国家持股									
2、国有法人持股			1,420,857				1,420,857	1,420,857	1.40
3、其他内资持股	40,000,000	42.93	7,104,292				7,104,292	47,104,292	46.32
其中：境内非国有法人持股	30,540,000	32.78	6,663,826				6,663,826	37,203,826	36.58
境内自然人持股	9,460,000	10.15	440,466				440,466	9,900,466	9.73
4、外资持股									
其中：境外法人持股									
境外自然人持股									
二、无限售条件流通股	53,177,757	57.07						53,177,757	52.29
1、人民币普通股	53,177,757	57.07						53,177,757	52.29
2、境内上市的外资股									
3、境外上市的外资股									
4、其他									
三、股份总数	93,177,757	100.00	8,525,149				8,525,149	101,702,906	100.00

注：1、股份数量占公司总股本比例，以四舍五入的方式保留二位小数。

2、总数与各分项数值之和尾数不符的情形，均为四舍五入原因所致。

2、股份变动情况说明

√适用 □不适用

根据中国证监会《关于同意科德数控股份有限公司向特定对象发行股票注册的批复》（证监许可〔2024〕268号），公司2023年度向特定对象发行股票新增8,525,149股股份，于2024年4月15日在中国证券登记结算有限责任公司上海分公司办理完毕股份登记手续，公司股份总数由93,177,757股变更为101,702,906股，具体内容详见公司于2024年4月17日在上海证券交易所

网站（www.sse.com.cn）披露的《科德数控股份有限公司关于2023年度向特定对象发行人民币普通股（A股）股票发行结果暨股本变动的公告》（公告编号：2024-023）。

3、报告期后到半年报披露日期间发生股份变动对每股收益、每股净资产等财务指标的影响（如有）

适用 不适用

4、公司认为必要或证券监管机构要求披露的其他内容

适用 不适用

(二) 限售股份变动情况

适用 不适用

单位：股

股东名称	期初限售股数	报告期解除限售股数	报告期增加限售股数	报告期末限售股数	限售原因	解除限售日期
光洋科技	26,140,000	0	0	26,140,000	首次公开发行原始股份限售	2024-07-09
于本宏	9,460,000	0	0	9,460,000	首次公开发行原始股份限售	2024-07-09
大连亚首	2,750,000	0	0	2,750,000	首次公开发行原始股份限售	2024-07-09
大连万众国强	1,650,000	0	0	1,650,000	首次公开发行原始股份限售	2024-07-09
国器元禾私募基金管理有限公司—工业母机产业投资基金（有限合伙）	0	0	2,131,287	2,131,287	2023年度向特定对象发行股份限售	2024-10-15
国调二期协同发展基金股份有限公司	0	0	1,420,858	1,420,858	2023年度向特定对象发行股份限售	2024-10-15
中国北方工业有限公司	0	0	994,600	994,600	2023年度向特定对象发行股份限售	2024-10-15
安徽中安高质贰号股权投资合伙企业（有限合伙）	0	0	623,761	623,761	2023年度向特定对象发行股份限售	2024-10-15
王格连	0	0	440,466	440,466	2023年度向特定对象发行股份限售	2024-10-15
银川市产业基金管理有限公司	0	0	426,257	426,257	2023年度向特定对象发行股份限售	2024-10-15
陕西金资基金管理有	0	0	426,257	426,257	2023年度向	2024-10-15

限公司						特定对象发行股份限售	
深圳市达晨财智创业投资管理有限公司—江西赣江新区财投晨源股权投资中心（有限合伙）	0	0	426,257	426,257		2023年度向特定对象发行股份限售	2024-10-15
中金公司—中信银行—中金如璋99号集合资产管理计划	0	0	355,214	355,214		2023年度向特定对象发行股份限售	2024-10-15
江苏高投毅达绿色转型产业投资基金（有限合伙）	0	0	355,214	355,214		2023年度向特定对象发行股份限售	2024-10-15
诺德基金—华泰证券股份有限公司—诺德基金浦江120号单一资产管理计划	0	0	328,218	328,218		2023年度向特定对象发行股份限售	2024-10-15
诺德基金—中船投资发展（山东）有限公司—诺德基金浦江1300号单一资产管理计划	0	0	213,129	213,129		2023年度向特定对象发行股份限售	2024-10-15
诺德基金—山西证券股份有限公司—诺德基金浦江580号单一资产管理计划	0	0	142,086	142,086		2023年度向特定对象发行股份限售	2024-10-15
诺德基金—山东铁路发展基金有限公司—诺德基金浦江1088号单一资产管理计划	0	0	72,464	72,464		2023年度向特定对象发行股份限售	2024-10-15
诺德基金—国金证券鑫泽3号FOF单一资产管理计划—诺德基金浦江1258号单一资产管理计划	0	0	71,043	71,043		2023年度向特定对象发行股份限售	2024-10-15
诺德基金—方正证券股份有限公司—诺德基金浦江1254号单一资产管理计划	0	0	28,417	28,417		2023年度向特定对象发行股份限售	2024-10-15
诺德基金—国泰君安证券股份有限公司—诺德基金浦江188号单一资产管理计划	0	0	14,209	14,209		2023年度向特定对象发行股份限售	2024-10-15
诺德基金—浙商证券股份有限公司—诺德基金浦江929号单一资产管理计划	0	0	14,209	14,209		2023年度向特定对象发行股份限售	2024-10-15
诺德基金—安信资管创赢成长1号单一资产管理计划—诺德基	0	0	11,367	11,367		2023年度向特定对象发行股份限售	2024-10-15

金浦江 1256 号单一资产管理计划							
诺德基金—上海爱建信托有限责任公司—诺德基金浦江 44 号单一资产管理计划	0	0	7,104	7,104	2023 年度向特定对象发行股份限售	2024-10-15	
诺德基金—浙江吉晟资产管理有限公司—诺德基金浦江 569 号单一资产管理计划	0	0	7,104	7,104	2023 年度向特定对象发行股份限售	2024-10-15	
诺德基金—长城证券股份有限公司—诺德基金浦江 668 号单一资产管理计划	0	0	7,104	7,104	2023 年度向特定对象发行股份限售	2024-10-15	
诺德基金—招商银行—诺德基金滨江 25 号集合资产管理计划	0	0	5,683	5,683	2023 年度向特定对象发行股份限售	2024-10-15	
诺德基金—青骓熠晨一期私募证券投资基金—诺德基金浦江 1242 号单一资产管理计划	0	0	2,841	2,841	2023 年度向特定对象发行股份限售	2024-10-15	
合计	40,000,000	0	8,525,149	48,525,149	/	/	

二、股东情况

(一) 股东总数:

截至报告期末普通股股东总数(户)	8,024
截至报告期末表决权恢复的优先股股东总数(户)	0
截至报告期末持有特别表决权股份的股东总数(户)	0

存托凭证持有人数量

适用 不适用

(二) 截至报告期末前十名股东、前十名无限售条件股东持股情况表

前十名股东同时通过普通证券账户和证券公司客户信用交易担保证券账户持股的情形

适用 不适用

单位:股

前十名股东持股情况(不含通过转融通出借股份)								
股东名称 (全称)	报告期内 增减	期末持股数 量	比例 (%)	持有有限售 条件股份数 量	包含转融通 借出股份的 限售股份数 量	质押、标记 或冻结情 况		股东 性质
						股份 状态	数 量	
光洋科技	0	26,140,000	25.70	26,140,000	26,140,000	无	0	境内非国 有法人
于本宏	0	9,460,000	9.30	9,460,000	9,460,000	无	0	境内自然 人

宋梦璐	0	5,270,000	5.18	0	0	无	0	境内自然人
国投(上海)创业投资管理有限公司—国投(上海)科技成果转化创业投资基金企业(有限合伙)	0	4,658,855	4.58	0	0	无	0	其他
谷景霖	0	3,641,000	3.58	0	0	无	0	境内自然人
张炜	-120,000	2,880,000	2.83	0	0	无	0	境内自然人
大连亚首	0	2,750,000	2.70	2,750,000	2,750,000	无	0	其他
国家制造业转型升级基金股份有限公司	0	2,304,147	2.27	0	0	无	0	国有法人
国器元禾私募基金管理有限公司—工业母机产业投资基金(有限合伙)	2,131,287	2,131,287	2.10	2,131,287	2,131,287	无	0	其他
大连万众国强	0	1,650,000	1.62	1,650,000	1,650,000	无	0	其他
前十名无限售条件股东持股情况(不含通过转融通出借股份)								
股东名称	持有无限售条件流通股的数量		股份种类及数量					
			种类	数量				
宋梦璐	5,270,000		人民币普通股	5,270,000				
国投(上海)创业投资管理有限公司—国投(上海)科技成果转化创业投资基金企业(有限合伙)	4,658,855		人民币普通股	4,658,855				
谷景霖	3,641,000		人民币普通股	3,641,000				
张炜	2,880,000		人民币普通股	2,880,000				
国家制造业转型升级基金股份有限公司	2,304,147		人民币普通股	2,304,147				
工银安盛人寿保险有限公司—传统2	1,093,640		人民币普通股	1,093,640				
大连尼丰咨询管理合伙企业(有限合伙)	909,133		人民币普通股	909,133				
溪牛投资管理(北京)有限公司—溪牛长期回报私募证券投资基金	820,834		人民币普通股	820,834				
赵宁威	712,800		人民币普通股	712,800				
中信证券—工商银行—中信证券科德数控员工参与科创板战略配售集合资产管理计划	671,200		人民币普通股	671,200				
前十名股东中回购专户情况说明	不适用							
上述股东委托表决权、受托表决权、放弃表决权的说明	不适用							
上述股东关联关系或一致行动的说明	截至报告期末,于德海、于本宏分别持有公司控股股东光洋科技74%、25%的股权,于本宏直接持有公司9.30%的股份,同时持有公司股东大连万众国强35%的出资份额、大连亚首10%的出资份额。据上述,于德海与于本宏以父子关系直接及间接持有公司合计35.59%的股份,系公司的共同实际控制人。除此以外,公司未知上述其他股东是否存在关联关系或属于一致行动人。							
表决权恢复的优先股股东及持股数量的说明	不适用							

持股5%以上股东、前10名股东及前10名无限售流通股股东参与转融通业务出借股份情况
适用 不适用

单位:股

持股5%以上股东、前10名股东及前10名无限售流通股股东参与转融通业务出借股份情况								
股东名称(全称)	期初普通账户、信用账户持股		期初转融通出借股份且尚未归还		期末普通账户、信用账户持股		期末转融通出借股份且尚未归还	
	数量合计	比例(%)	数量合计	比例(%)	数量合计	比例(%)	数量合计	比例(%)
大连尼丰咨询管理合伙企业(有限合伙)	431,333	0.46	567,800	0.61	909,133	0.89	73,000	0.07

注:期初持股比例按照公司报告期初总股本93,177,757股计算,期末持股比例按照公司报告期末总股本101,702,906股计算,并以四舍五入的方式保留二位小数。

前10名股东及前10名无限售流通股股东因转融通出借/归还原因导致较上期发生变化
适用 不适用

单位:股

前10名股东及前10名无限售流通股股东因转融通出借/归还原因导致较上期发生变化情况					
股东名称(全称)	本报告期新增/退出	期末转融通出借股份且尚未归还数量		期末股东普通账户、信用账户持股以及转融通出借尚未归还的股份数量	
		数量合计	比例(%)	数量合计	比例(%)
大连尼丰咨询管理合伙企业(有限合伙)	新增	73,000	0.07	982,133	0.97

注:期末持股比例按照公司报告期末总股本101,702,906股计算,并以四舍五入的方式保留二位小数。

前十名有限售条件股东持股数量及限售条件
适用 不适用

单位:股

序号	有限售条件股东名称	持有的有限售条件股份数量	有限售条件股份可上市交易情况		限售条件
			可上市交易时间	新增可上市交易股份数量	
1	光洋科技	26,140,000	2024-07-09	0	自首发上市之日起36个月
2	于本宏	9,460,000	2024-07-09	0	自首发上市之日起36个月
3	大连亚首	2,750,000	2024-07-09	0	自首发上市之日起36个月
4	国器元禾私募基金管理有限公司—工业母机产业投资基金(有限合伙)	2,131,287	2024-10-15	0	自2023年度向特定对象发行股票结束之日起6个月
5	大连万众国强	1,650,000	2024-07-09	0	自首发上市之日起36个月

6	国调二期协同发展基金股份有限公司	1,420,858	2024-10-15	0	自 2023 年度向特定对象发行股票结束之日起 6 个月
7	中国北方工业有限公司	994,600	2024-10-15	0	自 2023 年度向特定对象发行股票结束之日起 6 个月
8	安徽中安高质贰号股权投资合伙企业（有限合伙）	623,761	2024-10-15	0	自 2023 年度向特定对象发行股票结束之日起 6 个月
9	王格连	440,466	2024-10-15	0	自 2023 年度向特定对象发行股票结束之日起 6 个月
10	银川市产业基金管理有限公司	426,257	2024-10-15	0	自 2023 年度向特定对象发行股票结束之日起 6 个月
上述股东关联关系或一致行动的说明		截至报告期末，于德海、于本宏分别持有公司控股股东光洋科技 74%、25%的股权，于本宏直接持有公司 9.30%的股份，同时持有公司股东大连万众国强 35%的出资份额、大连亚首 10%的出资份额。据上述，于德海与于本宏以父子关系直接及间接持有公司合计 35.59%的股份，系公司的共同实际控制人。除此以外，公司未知上述其他股东是否存在关联关系或属于一致行动人。			

截至报告期末公司前十名境内存托凭证持有人情况表

适用 不适用

持股 5%以上存托凭证持有人、前十名存托凭证持有人及前十名无限售条件存托凭证持有人参与转融通业务出借股份情况

适用 不适用

前十名存托凭证持有人及前十名无限售条件存托凭证持有人因转融通出借/归还原因导致较上期发生变化

适用 不适用

前十名有限售条件存托凭证持有人持有数量及限售条件

适用 不适用

(三) 截至报告期末表决权数量前十名股东情况表

适用 不适用

(四) 战略投资者或一般法人因配售新股/存托凭证成为前十名股东

适用 不适用

战略投资者或一般法人的名称	约定持股起始日期	约定持股终止日期
国家制造业转型升级基金股份有限	2022-07-29	2023-01-30

公司		
国器元禾私募基金管理有限公司—工业母机产业投资基金(有限合伙)	2024-04-15	2024-10-15
战略投资者或一般法人参与配售新股约定持股期限的说明	<p>1、公司 2022 年度向特定对象发行股票，国家制造业转型升级基金股份有限公司为发行对象之一，其认购的股票自本次发行结束之日（即本次发行的股票完成登记至相关方名下之日）起 6 个月内不得转让。截至 2023 年 1 月 30 日，该股票已解除限售。</p> <p>2、公司 2023 年度向特定对象发行股票，国器元禾私募基金管理有限公司—工业母机产业投资基金（有限合伙）为发行对象之一，其认购的股票自本次发行结束之日（即本次发行的股票完成登记至相关方名下之日）起 6 个月内不得转让。</p>	

三、董事、监事、高级管理人员和核心技术人员情况

(一) 现任及报告期内离任董事、监事、高级管理人员和核心技术人员持股变动情况

适用 不适用

其它情况说明

适用 不适用

(二) 董事、监事、高级管理人员和核心技术人员报告期内被授予的股权激励情况

1. 股票期权

适用 不适用

2. 第一类限制性股票

适用 不适用

3. 第二类限制性股票

适用 不适用

(三) 其他说明

适用 不适用

四、控股股东或实际控制人变更情况

适用 不适用

五、存托凭证相关安排在报告期的实施和变化情况

适用 不适用

六、特别表决权股份情况

适用 不适用

第八节 优先股相关情况

适用 不适用

第九节 债券相关情况

一、 公司债券（含企业债券）和非金融企业债务融资工具

适用 不适用

二、 可转换公司债券情况

适用 不适用

第十节 财务报告

一、 审计报告

适用 不适用

二、 财务报表

合并资产负债表

2024 年 6 月 30 日

编制单位：科德数控股份有限公司

单位：元 币种：人民币

项目	附注	2024 年 6 月 30 日	2023 年 12 月 31 日
流动资产：			
货币资金		413,938,327.44	245,736,984.66
结算备付金			
拆出资金			
交易性金融资产		150,502,986.11	
衍生金融资产			
应收票据		19,420,106.33	22,409,377.08
应收账款		138,876,037.52	141,949,520.55
应收款项融资		2,237,775.90	5,111,047.43
预付款项		43,578,747.80	91,204,792.57
应收保费			
应收分保账款			
应收分保合同准备金			
其他应收款		6,104,210.92	5,020,306.73
其中：应收利息			
应收股利			
买入返售金融资产			
存货		537,640,070.62	471,493,278.62
其中：数据资源			
合同资产		12,390,678.87	11,557,015.57
持有待售资产			
一年内到期的非流动资产		124,196.50	65,342.07
其他流动资产		25,298,080.29	5,087,708.19
流动资产合计		1,350,111,218.30	999,635,373.47
非流动资产：			
发放贷款和垫款			
债权投资			
其他债权投资			
长期应收款			
长期股权投资			3,030,240.85
其他权益工具投资			
其他非流动金融资产			
投资性房地产			
固定资产		379,152,201.53	199,945,913.27

在建工程		37,700,914.34	6,435,062.53
生产性生物资产			
油气资产			
使用权资产		4,648,037.95	5,551,503.71
无形资产		170,027,870.01	160,720,496.42
其中：数据资源			
开发支出		174,275,202.53	115,129,390.21
其中：数据资源			
商誉			
长期待摊费用		471,982.19	480,107.31
递延所得税资产		9,570,082.39	8,804,206.96
其他非流动资产		35,432,381.21	
非流动资产合计		811,278,672.15	500,096,921.26
资产总计		2,161,389,890.45	1,499,732,294.73
流动负债：			
短期借款			14,168,528.80
向中央银行借款			
拆入资金			
交易性金融负债			
衍生金融负债			
应付票据		100,079,543.19	79,954,967.93
应付账款		125,318,834.26	101,877,193.82
预收款项			
合同负债		35,622,202.14	53,997,742.85
卖出回购金融资产款			
吸收存款及同业存放			
代理买卖证券款			
代理承销证券款			
应付职工薪酬		7,179,732.35	8,828,476.78
应交税费		9,962,952.97	8,383,731.89
其他应付款		25,715,515.03	9,921,075.86
其中：应付利息			
应付股利		10,000,000.00	
应付手续费及佣金			
应付分保账款			
持有待售负债			
一年内到期的非流动负债		1,246,557.63	1,462,689.58
其他流动负债		16,649,725.53	5,357,946.49
流动负债合计		321,775,063.10	283,952,354.00
非流动负债：			
保险合同准备金			
长期借款			
应付债券			
其中：优先股			
永续债			
租赁负债		6,742,026.75	6,877,795.97
长期应付款			
长期应付职工薪酬			

预计负债		3,091,584.10	3,688,570.34
递延收益		83,169,786.38	66,946,851.18
递延所得税负债			
其他非流动负债		2,226,938.94	4,790,846.74
非流动负债合计		95,230,336.17	82,304,064.23
负债合计		417,005,399.27	366,256,418.23
所有者权益（或股东权益）：			
实收资本（或股本）		101,702,906.00	93,177,757.00
其他权益工具			
其中：优先股			
永续债			
资本公积		1,340,806,938.03	761,328,689.86
减：库存股			
其他综合收益			
专项储备			
盈余公积		29,060,825.75	29,060,825.75
一般风险准备			
未分配利润		273,107,446.29	250,092,303.02
归属于母公司所有者权益（或股东权益）合计		1,744,678,116.07	1,133,659,575.63
少数股东权益		-293,624.89	-183,699.13
所有者权益（或股东权益）合计		1,744,384,491.18	1,133,475,876.50
负债和所有者权益（或股东权益）总计		2,161,389,890.45	1,499,732,294.73

公司负责人：于本宏

主管会计工作负责人：殷云忠

会计机构负责人：殷云忠

母公司资产负债表

2024年6月30日

编制单位：科德数控股份有限公司

单位：元 币种：人民币

项目	附注	2024年6月30日	2023年12月31日
流动资产：			
货币资金		398,481,715.46	241,694,935.92
交易性金融资产		150,502,986.11	
衍生金融资产			
应收票据		19,250,106.33	22,409,377.08
应收账款		165,982,673.92	159,247,903.46
应收款项融资		2,237,775.90	5,111,047.43
预付款项		37,232,450.94	87,739,766.58
其他应收款		32,144,356.64	41,867,993.38
其中：应收利息			
应收股利			
存货		516,396,225.10	453,834,257.07
其中：数据资源			
合同资产		12,390,678.87	11,386,788.64
持有待售资产			

一年内到期的非流动资产			
其他流动资产		21,757,053.90	4,390,867.19
流动资产合计		1,356,376,023.17	1,027,682,936.75
非流动资产：			
债权投资			
其他债权投资			
长期应收款			
长期股权投资		28,750,000.00	11,780,240.85
其他权益工具投资			
其他非流动金融资产			
投资性房地产			
固定资产		376,787,788.75	197,634,396.11
在建工程		37,493,602.92	6,435,062.53
生产性生物资产			
油气资产			
使用权资产		1,733,809.46	2,268,548.32
无形资产		150,708,639.44	142,983,818.07
其中：数据资源			
开发支出		174,634,269.48	113,938,964.06
其中：数据资源			
商誉			
长期待摊费用		378,724.43	452,249.50
递延所得税资产		4,803,609.65	4,416,239.51
其他非流动资产		28,496,636.21	
非流动资产合计		803,787,080.34	479,909,518.95
资产总计		2,160,163,103.51	1,507,592,455.70
流动负债：			
短期借款			14,168,528.80
交易性金融负债			
衍生金融负债			
应付票据		100,079,543.19	79,954,967.93
应付账款		119,237,181.99	105,334,497.71
预收款项			
合同负债		35,622,202.14	53,977,860.90
应付职工薪酬		6,839,256.53	8,385,003.26
应交税费		6,754,755.15	8,352,960.13
其他应付款		25,110,430.15	9,241,378.94
其中：应付利息			
应付股利		10,000,000.00	
持有待售负债			
一年内到期的非流动负债		671,822.75	889,877.34
其他流动负债		16,578,012.98	5,355,361.84
流动负债合计		310,893,204.88	285,660,436.85
非流动负债：			
长期借款			
应付债券			
其中：优先股			
永续债			

租赁负债		1,061,986.69	1,391,046.20
长期应付款			
长期应付职工薪酬			
预计负债		3,091,584.10	3,688,570.34
递延收益		83,169,786.38	66,946,851.18
递延所得税负债			
其他非流动负债		2,226,938.94	4,790,846.74
非流动负债合计		89,550,296.11	76,817,314.46
负债合计		400,443,500.99	362,477,751.31
所有者权益（或股东权益）：			
实收资本（或股本）		101,702,906.00	93,177,757.00
其他权益工具			
其中：优先股			
永续债			
资本公积		1,340,806,938.03	761,328,689.86
减：库存股			
其他综合收益			
专项储备			
盈余公积		29,060,825.75	29,060,825.75
未分配利润		288,148,932.74	261,547,431.78
所有者权益（或股东权益）合计		1,759,719,602.52	1,145,114,704.39
负债和所有者权益（或股东权益）总计		2,160,163,103.51	1,507,592,455.70

公司负责人：于本宏

主管会计工作负责人：殷云忠

会计机构负责人：殷云忠

合并利润表

2024 年 1—6 月

单位：元 币种：人民币

项目	附注	2024 年半年度	2023 年半年度
一、营业总收入		255,600,103.06	201,071,248.42
其中：营业收入		255,600,103.06	201,071,248.42
利息收入			
已赚保费			
手续费及佣金收入			
二、营业总成本		199,730,872.65	155,120,872.84
其中：营业成本		144,668,791.41	109,703,318.87
利息支出			
手续费及佣金支出			
退保金			
赔付支出净额			
提取保险责任准备金净额			
保单红利支出			
分保费用			
税金及附加		908,849.73	352,907.00
销售费用		24,622,236.46	22,921,894.30
管理费用		14,404,744.00	12,398,956.03
研发费用		16,459,415.68	11,133,102.52

财务费用		-1,333,164.63	-1,389,305.88
其中：利息费用		165,359.11	325,740.62
利息收入		1,590,974.67	1,734,963.01
加：其他收益		622,474.72	710,833.87
投资收益（损失以“-”号填列）		209,759.15	10,725,842.60
其中：对联营企业和合营企业的投资收益			
以摊余成本计量的金融资产终止确认收益（损失以“-”号填列）			
汇兑收益（损失以“-”号填列）			
净敞口套期收益（损失以“-”号填列）			
公允价值变动收益（损失以“-”号填列）		502,986.11	
信用减值损失（损失以“-”号填列）		-2,462,429.36	-3,435,802.72
资产减值损失（损失以“-”号填列）		-308,292.35	153,533.14
资产处置收益（损失以“-”号填列）		-70,974.43	
三、营业利润（亏损以“-”号填列）		54,362,754.25	54,104,782.47
加：营业外收入		205,797.56	3,962.01
减：营业外支出		7,745.69	
四、利润总额（亏损总额以“-”号填列）		54,560,806.12	54,108,744.48
减：所得税费用		6,229,862.11	6,577,403.87
五、净利润（净亏损以“-”号填列）		48,330,944.01	47,531,340.61
（一）按经营持续性分类			
1. 持续经营净利润（净亏损以“-”号填列）		48,330,944.01	47,531,340.61
2. 终止经营净利润（净亏损以“-”号填列）			
（二）按所有权归属分类			
1. 归属于母公司股东的净利润（净亏损以“-”号填列）		48,440,869.77	47,593,461.78
2. 少数股东损益（净亏损以“-”号填列）		-109,925.76	-62,121.17
六、其他综合收益的税后净额			
（一）归属母公司所有者的其他综合收益的税后净额			
1. 不能重分类进损益的其他综合收益			
（1）重新计量设定受益计划变动额			
（2）权益法下不能转损益的其他综合收益			
（3）其他权益工具投资公允价值变动			
（4）企业自身信用风险公允价值变动			
2. 将重分类进损益的其他综合收益			
（1）权益法下可转损益的其他综合收益			
（2）其他债权投资公允价值变动			
（3）金融资产重分类计入其他综合收益的金额			
（4）其他债权投资信用减值准备			
（5）现金流量套期储备			
（6）外币财务报表折算差额			
（7）其他			
（二）归属于少数股东的其他综合收益的税后净额			
七、综合收益总额		48,330,944.01	47,531,340.61
（一）归属于母公司所有者的综合收益总额			
		48,440,869.77	47,593,461.78

(二) 归属于少数股东的综合收益总额		-109,925.76	-62,121.17
八、每股收益：			
(一) 基本每股收益(元/股)		0.5045	0.5108
(二) 稀释每股收益(元/股)		0.5045	0.5108

本期发生同一控制下企业合并的，被合并方在合并前实现的净利润为：0元，上期被合并方实现的净利润为：0元。

公司负责人：于本宏

主管会计工作负责人：殷云忠

会计机构负责人：殷云忠

母公司利润表

2024年1—6月

单位：元 币种：人民币

项目	附注	2024年半年度	2023年半年度
一、营业收入		261,127,346.41	206,485,026.52
减：营业成本		152,652,868.30	118,971,937.54
税金及附加		674,394.85	336,978.22
销售费用		24,058,352.38	22,443,709.21
管理费用		12,046,661.57	10,984,398.61
研发费用		13,163,978.84	8,967,428.90
财务费用		-1,470,850.15	-1,544,333.94
其中：利息费用		17,334.46	164,459.87
利息收入		1,574,798.60	1,724,534.02
加：其他收益		571,230.15	690,053.42
投资收益（损失以“-”号填列）		209,759.15	10,725,842.60
其中：对联营企业和合营企业的投资收益			
以摊余成本计量的金融资产终止确认收益（损失以“-”号填列）			
净敞口套期收益（损失以“-”号填列）			
公允价值变动收益（损失以“-”号填列）		502,986.11	
信用减值损失（损失以“-”号填列）		-2,527,648.66	-3,327,869.28
资产减值损失（损失以“-”号填列）		-317,251.66	151,142.45
资产处置收益（损失以“-”号填列）			
二、营业利润（亏损以“-”号填列）		58,441,015.71	54,564,077.17
加：营业外收入		205,797.56	0.20
减：营业外支出		7,417.05	
三、利润总额（亏损总额以“-”号填列）		58,639,396.22	54,564,077.37
减：所得税费用		6,612,168.76	6,994,596.50
四、净利润（净亏损以“-”号填列）		52,027,227.46	47,569,480.87
(一)持续经营净利润(净亏损以“-”号填列)		52,027,227.46	47,569,480.87
(二)终止经营净利润(净亏损以“-”号填列)			
五、其他综合收益的税后净额			
(一)不能重分类进损益的其他综合收益			
1.重新计量设定受益计划变动额			
2.权益法下不能转损益的其他综合收益			
3.其他权益工具投资公允价值变动			
4.企业自身信用风险公允价值变动			
(二)将重分类进损益的其他综合收益			

1. 权益法下可转损益的其他综合收益			
2. 其他债权投资公允价值变动			
3. 金融资产重分类计入其他综合收益的金额			
4. 其他债权投资信用减值准备			
5. 现金流量套期储备			
6. 外币财务报表折算差额			
7. 其他			
六、综合收益总额		52,027,227.46	47,569,480.87
七、每股收益：			
（一）基本每股收益(元/股)			
（二）稀释每股收益(元/股)			

公司负责人：于本宏

主管会计工作负责人：殷云忠

会计机构负责人：殷云忠

合并现金流量表

2024年1—6月

单位：元 币种：人民币

项目	附注	2024年半年度	2023年半年度
一、经营活动产生的现金流量：			
销售商品、提供劳务收到的现金		239,893,403.04	173,370,212.61
客户存款和同业存放款项净增加额			
向中央银行借款净增加额			
向其他金融机构拆入资金净增加额			
收到原保险合同保费取得的现金			
收到再保业务现金净额			
保户储金及投资款净增加额			
收取利息、手续费及佣金的现金			
拆入资金净增加额			
回购业务资金净增加额			
代理买卖证券收到的现金净额			
收到的税费返还			472,929.46
收到其他与经营活动有关的现金		52,672,946.45	56,880,259.65
经营活动现金流入小计		292,566,349.49	230,723,401.72
购买商品、接受劳务支付的现金		201,535,875.61	120,371,648.92
客户贷款及垫款净增加额			
存放中央银行和同业款项净增加额			
支付原保险合同赔付款项的现金			
拆出资金净增加额			
支付利息、手续费及佣金的现金			
支付保单红利的现金			
支付给职工及为职工支付的现金		56,754,842.43	46,040,948.46
支付的各项税费		14,971,580.79	10,015,037.15
支付其他与经营活动有关的现金		39,350,078.89	21,019,703.32
经营活动现金流出小计		312,612,377.72	197,447,337.85
经营活动产生的现金流量净额		-20,046,028.23	33,276,063.87
二、投资活动产生的现金流量：			
收回投资收到的现金		153,000,000.00	67,312,300.00

取得投资收益收到的现金		240,000.00	16,887,210.62
处置固定资产、无形资产和其他长期资产收回的现金净额			
处置子公司及其他营业单位收到的现金净额			
收到其他与投资活动有关的现金			
投资活动现金流入小计		153,240,000.00	84,199,510.62
购建固定资产、无形资产和其他长期资产支付的现金		238,973,159.09	38,619,918.76
投资支付的现金		300,000,000.00	110,000,000.00
质押贷款净增加额			
取得子公司及其他营业单位支付的现金净额			
支付其他与投资活动有关的现金			
投资活动现金流出小计		538,973,159.09	148,619,918.76
投资活动产生的现金流量净额		-385,733,159.09	-64,420,408.14
三、筹资活动产生的现金流量：			
吸收投资收到的现金		590,999,986.82	
其中：子公司吸收少数股东投资收到的现金			
取得借款收到的现金			
收到其他与筹资活动有关的现金			
筹资活动现金流入小计		590,999,986.82	
偿还债务支付的现金			9,800,000.00
分配股利、利润或偿付利息支付的现金		15,425,726.50	84,613.19
其中：子公司支付给少数股东的股利、利润			
支付其他与筹资活动有关的现金		5,569,857.22	250,000.00
筹资活动现金流出小计		20,995,583.72	10,134,613.19
筹资活动产生的现金流量净额		570,004,403.10	-10,134,613.19
四、汇率变动对现金及现金等价物的影响			
五、现金及现金等价物净增加额		164,225,215.78	-41,278,957.46
加：期初现金及现金等价物余额		229,332,849.67	252,925,906.19
六、期末现金及现金等价物余额		393,558,065.45	211,646,948.73

公司负责人：于本宏

主管会计工作负责人：殷云忠

会计机构负责人：殷云忠

母公司现金流量表

2024年1—6月

单位：元 币种：人民币

项目	附注	2024年半年度	2023年半年度
一、经营活动产生的现金流量：			
销售商品、提供劳务收到的现金		236,312,216.80	170,583,737.88
收到的税费返还			472,929.46
收到其他与经营活动有关的现金		63,483,174.38	52,330,302.19
经营活动现金流入小计		299,795,391.18	223,386,969.53
购买商品、接受劳务支付的现金		213,027,206.34	124,988,923.19
支付给职工及为职工支付的现金		53,009,664.64	43,191,536.45
支付的各项税费		14,798,879.47	9,705,069.29
支付其他与经营活动有关的现金		38,722,956.04	19,089,186.22
经营活动现金流出小计		319,558,706.49	196,974,715.15

经营活动产生的现金流量净额		-19,763,315.31	26,412,254.38
二、投资活动产生的现金流量：			
收回投资收到的现金		153,000,000.00	67,312,300.00
取得投资收益收到的现金		240,000.00	16,887,210.62
处置固定资产、无形资产和其他长期资产收回的现金净额			
处置子公司及其他营业单位收到的现金净额			
收到其他与投资活动有关的现金			
投资活动现金流入小计		153,240,000.00	84,199,510.62
购建固定资产、无形资产和其他长期资产支付的现金		230,807,943.71	38,028,635.59
投资支付的现金		320,000,000.00	110,000,000.00
取得子公司及其他营业单位支付的现金净额			
支付其他与投资活动有关的现金			
投资活动现金流出小计		550,807,943.71	148,028,635.59
投资活动产生的现金流量净额		-397,567,943.71	-63,829,124.97
三、筹资活动产生的现金流量：			
吸收投资收到的现金		590,999,986.82	
取得借款收到的现金			
收到其他与筹资活动有关的现金			
筹资活动现金流入小计		590,999,986.82	
偿还债务支付的现金			9,800,000.00
分配股利、利润或偿付利息支付的现金		15,425,726.50	84,613.19
支付其他与筹资活动有关的现金		5,432,348.76	250,000.00
筹资活动现金流出小计		20,858,075.26	10,134,613.19
筹资活动产生的现金流量净额		570,141,911.56	-10,134,613.19
四、汇率变动对现金及现金等价物的影响			
五、现金及现金等价物净增加额		152,810,652.54	-47,551,483.78
加：期初现金及现金等价物余额		225,290,800.93	247,389,942.51
六、期末现金及现金等价物余额		378,101,453.47	199,838,458.73

公司负责人：于本宏

主管会计工作负责人：殷云忠

会计机构负责人：殷云忠

合并所有者权益变动表

2024 年 1—6 月

单位:元 币种:人民币

项目	2024 年半年度													少数股东权益	所有者权益合计
	归属于母公司所有者权益														
	实收资本 (或股本)	其他权益工具			资本公积	减： 库存股	其他 综合 收益	专项 储备	盈余公积	一般 风险 准备	未分配利润	其他	小计		
优先股		永续债	其他												
一、上年期末余额	93,177,757.00				761,328,689.86				29,060,825.75		250,092,303.02		1,133,659,575.63	-183,699.13	1,133,475,876.50
加：会计政策变更															
前期差错更正															
其他															
二、本年期初余额	93,177,757.00				761,328,689.86				29,060,825.75		250,092,303.02		1,133,659,575.63	-183,699.13	1,133,475,876.50
三、本期增减变动金额 (减少以“一”号填列)	8,525,149.00				579,478,248.17						23,015,143.27		611,018,540.44	-109,925.76	610,908,614.68
(一) 综合收益总额											48,440,869.77		48,440,869.77	-109,925.76	48,330,944.01
(二) 所有者投入和减少资本	8,525,149.00				579,478,248.17								588,003,397.17		588,003,397.17

1. 所有者投入的普通股	8,525,149.00				579,478,248.17							588,003,397.17		588,003,397.17
2. 其他权益工具持有者投入资本														
3. 股份支付计入所有者权益的金额														
4. 其他														
(三) 利润分配										-25,425,726.50		-25,425,726.50		-25,425,726.50
1. 提取盈余公积														-
2. 提取一般风险准备														
3. 对所有者(或股东)的分配										-25,425,726.50		-25,425,726.50		-25,425,726.50
4. 其他														
(四) 所有者权益内部结转														
1. 资本公积转增资本(或股本)														
2. 盈余公积转增资本(或股本)														
3. 盈余公积弥补亏损														
4. 设定受益														

计划变动额 结转留存收 益															
5. 其他综合 收益结转留 存收益															
6. 其他															
（五）专项 储备															
1. 本期提取															
2. 本期使用															
（六）其他															
四、本期期 末余额	101,702,906.00	-	-	-	1,340,806,938.03	-	-	-	29,060,825.75	-	273,107,446.29		1,744,678,116.07	-293,624.89	1,744,384,491.18

项目	2023 年半年度														
	归属于母公司所有者权益												少数股东 权益	所有者权益合 计	
	实收资本 (或股本)	其他权益工 具			资本公积	减： 库存 股	其他 综合 收 益	专 项 储 备	盈 余 公 积	一 般 风 险 准 备	未 分 配 利 润	其 他			小 计
优 先 股		永 续 债	其 他												
一、上年期 末余额	93,177,757.00				761,328,689.86				18,594,356.76		158,315,748.91		1,031,416,552.53	77,047.89	1,031,493,600.42
加：会计政 策变更															
前期差 错更正															
其他								4,697.61		252,843.53		257,541.14	11,151.77	268,692.91	

二、本年期初余额	93,177,757.00				761,328,689.86				18,599,054.37		158,568,592.44	1,031,674,093.67	88,199.66	1,031,762,293.33
三、本期增减变动金额 (减少以“—”号填列)											47,593,461.78	47,593,461.78	-62,121.17	47,531,340.61
(一) 综合收益总额											47,593,461.78	47,593,461.78	-62,121.17	47,531,340.61
(二) 所有者投入和减少资本														
1. 所有者投入的普通股														
2. 其他权益工具持有者投入资本														
3. 股份支付计入所有者权益的金额														
4. 其他														
(三) 利润分配														
1. 提取盈余公积														
2. 提取一般风险准备														
3. 对所有者(或股东)的分配														
4. 其他														
(四) 所有														

者权益内部 结转															
1. 资本公积 转增资本 (或股本)															
2. 盈余公积 转增资本 (或股本)															
3. 盈余公积 弥补亏损															
4. 设定受益 计划变动额 结转留存收 益															
5. 其他综合 收益结转留 存收益															
6. 其他															
(五) 专项 储备															
1. 本期提取															
2. 本期使用															
(六) 其他															
四、本期期 末余额	93,177,757.00				761,328,689.86				18,599,054.37		206,162,054.22		1,079,267,555.45	26,078.49	1,079,293,633.94

公司负责人：于本宏

主管会计工作负责人：殷云忠

会计机构负责人：殷云忠

母公司所有者权益变动表

2024 年 1—6 月

单位:元 币种:人民币

项目	2024 年半年度										
	实收资本 (或股本)	其他权益工具			资本公积	减: 库存股	其他综合收益	专项储备	盈余公积	未分配利润	所有者权益合计
		优先股	永续债	其他							
一、上年期末余额	93,177,757.00	-	-	-	761,328,689.86	-	-	-	29,060,825.75	261,547,431.78	1,145,114,704.39
加: 会计政策变更											
前期差错更正											
其他											
二、本年期初余额	93,177,757.00	-	-	-	761,328,689.86	-	-	-	29,060,825.75	261,547,431.78	1,145,114,704.39
三、本期增减变动金额 (减少以“-”号填列)	8,525,149.00				579,478,248.17					26,601,500.96	614,604,898.13
(一) 综合收益总额										52,027,227.46	52,027,227.46
(二) 所有者投入和减少资本	8,525,149.00				579,478,248.17						588,003,397.17
1. 所有者投入的普通股	8,525,149.00				579,478,248.17						588,003,397.17
2. 其他权益工具持有者投入资本											
3. 股份支付计入所有者权益的金额											
4. 其他											
(三) 利润分配										-25,425,726.50	-25,425,726.50
1. 提取盈余公积										-	-
2. 对所有者(或股东)的分配										-25,425,726.50	-25,425,726.50
3. 其他											
(四) 所有者权益内部结转											
1. 资本公积转增资本											

(或股本)											
2. 盈余公积转增资本 (或股本)											
3. 盈余公积弥补亏损											
4. 设定受益计划变动额 结转留存收益											
5. 其他综合收益结转留 存收益											
6. 其他											
(五) 专项储备											
1. 本期提取											
2. 本期使用											
(六) 其他											
四、本期期末余额	101,702,906.00	-	-	-	1,340,806,938.03	-	-	-	29,060,825.75	288,148,932.74	1,759,719,602.52

项目	2023 年半年度										
	实收资本 (或 股本)	其他权益工具			资本公积	减：库 存股	其他综 合收益	专项 储备	盈余公积	未分配利润	所有者权益合 计
		优先 股	永续 债	其他							
一、上年期末余额	93,177,757.00				761,328,689.86				18,594,356.76	167,349,210.78	1,040,450,014.40
加：会计政策变更											
前期差错更正											
其他											
二、本年期初余额	93,177,757.00				761,328,689.86				18,594,356.76	167,349,210.78	1,040,450,014.40
三、本期增减变动金额 (减少以“-”号填列)										47,569,480.87	47,569,480.87
(一) 综合收益总额										47,569,480.87	47,569,480.87
(二) 所有者投入和减 少资本											
1. 所有者投入的普通股											

2. 其他权益工具持有者投入资本											
3. 股份支付计入所有者权益的金额											
4. 其他											
(三) 利润分配											
1. 提取盈余公积											
2. 对所有者（或股东）的分配											
3. 其他											
(四) 所有者权益内部结转											
1. 资本公积转增资本（或股本）											
2. 盈余公积转增资本（或股本）											
3. 盈余公积弥补亏损											
4. 设定受益计划变动额结转留存收益											
5. 其他综合收益结转留存收益											
6. 其他											
(五) 专项储备											
1. 本期提取											
2. 本期使用											
(六) 其他											
四、本期期末余额	93,177,757.00				761,328,689.86				18,594,356.76	214,918,691.65	1,088,019,495.27

公司负责人：于本宏

主管会计工作负责人：殷云忠

会计机构负责人：殷云忠

三、 公司基本情况

1. 公司概况

适用 不适用

科德数控股份有限公司（以下简称“公司”或“本公司”）原名大连科德数控有限公司，成立于 2008 年 1 月 28 日，系经大连市工商行政管理局批准，由大连光洋科技集团有限公司出资组建，货币出资 3,000.00 万元。

公司社会统一信用代码：91210200669220902M。

法定代表人：于本宏。

企业类型：其他股份有限公司（上市）。

本公司实际从事的主要经营活动为：数控系统、五轴数控机床及附件、工业机器人、电机研发、生产、销售、技术开发、技术转让、技术服务、技术咨询；软件开发；工业生产线研发、设计；货物进出口、技术进出口。（依法须经批准的项目，经相关部门批准后方可开展经营活动。）

截至 2024 年 06 月 30 日，本公司注册资本 10,170.29 万元。

注册地：辽宁省大连经济技术开发区天府街 1-2-1 号 1 层

营业期限：2008-01-28 至无固定期限

四、 财务报表的编制基础

1. 编制基础

本财务报表按照财政部颁布的《企业会计准则——基本准则》和各项具体会计准则、企业会计准则应用指南、企业会计准则解释及其他相关规定（以下合称“企业会计准则”），以及中国证券监督管理委员会《公开发行证券的公司信息披露编报规则第 15 号——财务报告的一般规定》的相关规定编制。

2. 持续经营

适用 不适用

本财务报表以持续经营为基础编制。

五、 重要会计政策及会计估计

具体会计政策和会计估计提示：

适用 不适用

具体会计政策和会计估计提示：

以下披露内容已涵盖了本公司根据实际生产经营特点制定的具体会计政策和会计估计。详见本附注“五、重要会计政策及会计估计 34. 收入”。

1. 遵循企业会计准则的声明

本公司所编制的财务报表符合企业会计准则的要求，真实、完整地反映了公司的财务状况、经营成果、股东权益变动和现金流量等有关信息。

2. 会计期间

本公司会计年度自公历 1 月 1 日起至 12 月 31 日止。

3. 营业周期

√适用 □不适用

本公司营业周期为 12 个月。

4. 记账本位币

本公司的记账本位币为人民币。

5. 重要性标准确定方法和选择依据

√适用 □不适用

项目	重要性标准
重要的单项计提坏账准备的应收款项	金额大于 100 万元人民币
账龄超过 1 年的重要应付账款、其他应付款	期末余额大于 500 万元人民币
重要的在建工程	预算金额大于 3,000 万元人民币
重要的资本化研发项目	期末余额大于 1,000 万元人民币
重要的非全资子公司	非全资子公司净资产占公司上一年度末经审计的合并净资产的 3%以上
重要的合营企业或联营企业	单个被投资单位的长期股权投资账面价值占公司上一年度末经审计的合并净资产的 3%以上, 或权益法计算的投资损益占公司合并净利润的 10%以上的合营或联营公司

6. 同一控制下和非同一控制下企业合并的会计处理方法

√适用 □不适用

同一控制下企业合并：合并方在企业合并中取得的资产和负债（包括最终控制方收购被合并方而形成的商誉），按照合并日被合并方资产、负债在最终控制方合并财务报表中的账面价值为基础计量。在合并中取得的净资产账面价值与支付的合并对价账面价值（或发行股份面值总额）的差额，调整资本公积中的股本溢价，资本公积中的股本溢价不足冲减的，调整留存收益。

非同一控制下企业合并：合并成本为购买方在购买日为取得被购买方的控制权而付出的资产、发生或承担的负债以及发行的权益性证券的公允价值。合并成本大于合并中取得的被购买方可辨认净资产公允价值份额的差额，确认为商誉；合并成本小于合并中取得的被购买方可辨认净资产公允价值份额的差额，计入当期损益。在合并中取得的被购买方符合确认条件的各项可辨认资产、负债及或有负债在购买日按公允价值计量。

为企业合并发生的直接相关费用于发生时计入当期损益；为企业合并而发行权益性证券或债务性证券的交易费用，计入权益性证券或债务性证券的初始确认金额。

7. 控制的判断标准和合并财务报表的编制方法

√适用 □不适用

(1) 控制的判断标准

合并财务报表的合并范围以控制为基础确定，合并范围包括本公司及全部子公司。控制，是指公司拥有对被投资方的权力，通过参与被投资方的相关活动而享有可变回报，并且有能力运用对被投资方的权力影响其回报金额。

(2) 合并程序

本公司将整个企业集团视为一个会计主体，按照统一的会计政策编制合并财务报表，反映本

企业集团整体财务状况、经营成果和现金流量。本公司与子公司、子公司相互之间发生的内部交易的影响予以抵销。内部交易表明相关资产发生减值损失的，全额确认该部分损失。如子公司采用的会计政策、会计期间与本公司不一致的，在编制合并财务报表时，按本公司的会计政策、会计期间进行必要的调整。

子公司所有者权益、当期净损益和当期综合收益中属于少数股东的份额分别在合并资产负债表中所有者权益项目下、合并利润表中净利润项目下和综合收益总额项目下单独列示。子公司少数股东分担的当期亏损超过了少数股东在该子公司期初所有者权益中所享有份额而形成的余额，冲减少数股东权益。

1) 增加子公司或业务

在报告期内，因同一控制下企业合并增加子公司或业务的，将子公司或业务合并当期期初至报告期末的经营成果和现金流量纳入合并财务报表，同时对合并财务报表的期初数和比较报表的相关项目进行调整，视同合并后的报告主体自最终控制方开始控制时点起一直存在。

因追加投资等原因能够对同一控制下的被投资方实施控制的，在取得被合并方控制权之前持有的股权投资，在取得原股权之日与合并方和被合并方同处于同一控制之日孰晚日起至合并日之间已确认有关损益、其他综合收益以及其他净资产变动，分别冲减比较报表期间的期初留存收益或当期损益。

在报告期内，因非同一控制下企业合并增加子公司或业务的，以购买日确定的各项可辨认资产、负债及或有负债的公允价值为基础自购买日起纳入合并财务报表。

因追加投资等原因能够对非同一控制下的被投资方实施控制的，对于购买日之前持有的被购买方的股权，按照该股权在购买日的公允价值进行重新计量，公允价值与其账面价值的差额计入当期投资收益。购买日之前持有的被购买方的股权涉及的以后可重分类进损益的其他综合收益、权益法核算下的其他所有者权益变动转为购买日所属当期投资收益。

2) 处置子公司

①一般处理方法

因处置部分股权投资或其他原因丧失了对被投资方控制权时，对于处置后的剩余股权投资，按照其在丧失控制权日的公允价值进行重新计量。处置股权取得的对价与剩余股权公允价值之和，减去按原持股比例计算应享有原有子公司自购买日或合并日开始持续计算的净资产的份额与商誉之和的差额，计入丧失控制权当期的投资收益。与原有子公司股权投资相关的以后可重分类进损益的其他综合收益、权益法核算下的其他所有者权益变动，在丧失控制权时转为当期投资收益。

8. 合营安排分类及共同经营会计处理方法

适用 不适用

合营安排分为共同经营和合营企业。

共同经营，是指合营方享有该安排相关资产且承担该安排相关负债的合营安排。

本公司确认与共同经营中利益份额相关的下列项目：

- (1) 确认本公司单独所持有的资产，以及按本公司份额确认共同持有的资产；
- (2) 确认本公司单独所承担的负债，以及按本公司份额确认共同承担的负债；
- (3) 确认出售本公司享有的共同经营产出份额所产生的收入；
- (4) 按本公司份额确认共同经营因出售产出所产生的收入；
- (5) 确认单独所发生的费用，以及按本公司份额确认共同经营发生的费用。

本公司对合营企业的投资采用权益法核算，详见本附注“五、重要会计政策及会计估计 19. 长期股权投资”。

9. 现金及现金等价物的确定标准

现金，是指本公司的库存现金以及可以随时用于支付的存款。现金等价物，是指本公司持有的期限短、流动性强、易于转换为已知金额的现金、价值变动风险很小的投资。

10. 外币业务和外币报表折算

适用 不适用

11. 金融工具

适用 不适用

本公司在成为金融工具合同的一方时，确认一项金融资产、金融负债或权益工具。

(1) 金融工具的分类

根据本公司管理金融资产的业务模式和金融资产的合同现金流量特征，金融资产于初始确认时分类为：以摊余成本计量的金融资产、以公允价值计量且其变动计入其他综合收益的金融资产和以公允价值计量且其变动计入当期损益的金融资产。

本公司将同时符合下列条件且未被指定为以公允价值计量且其变动计入当期损益的金融资产，分类为以摊余成本计量的金融资产：

- 业务模式是以收取合同现金流量为目标；
- 合同现金流量仅为对本金和以未偿付本金金额为基础的利息的支付。

本公司将同时符合下列条件且未被指定为以公允价值计量且其变动计入当期损益的金融资产，分类为以公允价值计量且其变动计入其他综合收益的金融资产（债务工具）：

- 业务模式既以收取合同现金流量又以出售该金融资产为目标；
- 合同现金流量仅为对本金和以未偿付本金金额为基础的利息的支付。

对于非交易性权益工具投资，本公司可以在初始确认时将其不可撤销地指定为以公允价值计量且其变动计入其他综合收益的金融资产（权益工具）。该指定在单项投资的基础上作出，且相关投资从发行者的角度符合权益工具的定义。

除上述以摊余成本计量和以公允价值计量且其变动计入其他综合收益的金融资产外，本公司将其余所有的金融资产分类为以公允价值计量且其变动计入当期损益的金融资产。在初始确认时，如果能够消除或显著减少会计错配，本公司可以将本应分类为以摊余成本计量或以公允价值计量且其变动计入其他综合收益的金融资产不可撤销地指定为以公允价值计量且其变动计入当期损益的金融资产。

金融负债于初始确认时分类为：以公允价值计量且其变动计入当期损益的金融负债和以摊余成本计量的金融负债。

(2) 金融工具的确认依据和计量方法

1) 以摊余成本计量的金融资产

以摊余成本计量的金融资产包括应收票据、应收账款、其他应收款、长期应收款、债权投资等，按公允价值进行初始计量，相关交易费用计入初始确认金额；不包含重大融资成分的应收账款以及本公司决定不考虑不超过一年的融资成分的应收账款，以合同交易价格进行初始计量。

持有期间采用实际利率法计算的利息计入当期损益。

收回或处置时，将取得的价款与该金融资产账面价值之间的差额计入当期损益。

2) 以公允价值计量且其变动计入其他综合收益的金融资产（债务工具）

以公允价值计量且其变动计入其他综合收益的金融资产（债务工具）包括应收款项融资、其他债权投资等，按公允价值进行初始计量，相关交易费用计入初始确认金额。该金融资产按公允价值进行后续计量，公允价值变动除采用实际利率法计算的利息、减值损失或利得和汇兑损益之外，均计入其他综合收益。

终止确认时，之前计入其他综合收益的累计利得或损失从其他综合收益中转出，计入当期损益。

3) 以公允价值计量且其变动计入其他综合收益的金融资产（权益工具）

以公允价值计量且其变动计入其他综合收益的金融资产（权益工具）包括其他权益工具投资等，按公允价值进行初始计量，相关交易费用计入初始确认金额。该金融资产按公允价值进行后续计量，公允价值变动计入其他综合收益。取得的股利计入当期损益。

终止确认时，之前计入其他综合收益的累计利得或损失从其他综合收益中转出，计入留存收益。

4) 以公允价值计量且其变动计入当期损益的金融资产

以公允价值计量且其变动计入当期损益的金融资产包括交易性金融资产、衍生金融资产、其他非流动金融资产等，按公允价值进行初始计量，相关交易费用计入当期损益。该金融资产按公允价值进行后续计量，公允价值变动计入当期损益。

5) 以公允价值计量且其变动计入当期损益的金融负债

以公允价值计量且其变动计入当期损益的金融负债包括交易性金融负债、衍生金融负债等，按公允价值进行初始计量，相关交易费用计入当期损益。该金融负债按公允价值进行后续计量，公允价值变动计入当期损益。

终止确认时，其账面价值与支付的对价之间的差额计入当期损益。

6) 以摊余成本计量的金融负债

以摊余成本计量的金融负债包括短期借款、应付票据、应付账款、其他应付款、长期借款、应付债券、长期应付款，按公允价值进行初始计量，相关交易费用计入初始确认金额。

持有期间采用实际利率法计算的利息计入当期损益。

终止确认时，将支付的对价与该金融负债账面价值之间的差额计入当期损益。

(3) 金融资产终止确认和金融资产转移的确认依据和计量方法

满足下列条件之一时，本公司终止确认金融资产：

- 收取金融资产现金流量的合同权利终止；
- 金融资产已转移，且已将金融资产所有权上几乎所有的风险和报酬转移给转入方；
- 金融资产已转移，虽然本公司既没有转移也没有保留金融资产所有权上几乎所有的风险和报酬，但是未保留对金融资产的控制。

本公司与交易对手方修改或者重新议定合同而且构成实质性修改的，则终止确认原金融资产，同时按照修改后的条款确认一项新金融资产。

发生金融资产转移时，如保留了金融资产所有权上几乎所有的风险和报酬的，则不终止确认该金融资产。

在判断金融资产转移是否满足上述金融资产终止确认条件时，采用实质重于形式的原则。

公司将金融资产转移区分为金融资产整体转移和部分转移。金融资产整体转移满足终止确认条件的，将下列两项金额的差额计入当期损益：

- 1) 所转移金融资产的账面价值；

2) 因转移而收到的对价, 与原直接计入所有者权益的公允价值变动累计额(涉及转移的金融资产为以公允价值计量且其变动计入其他综合收益的金融资产(债务工具)的情形)之和。

金融资产部分转移满足终止确认条件的, 将所转移金融资产整体的账面价值, 在终止确认部分和未终止确认部分之间, 按照各自的相对公允价值进行分摊, 并将下列两项金额的差额计入当期损益:

1) 终止确认部分的账面价值;

2) 终止确认部分的对价, 与原直接计入所有者权益的公允价值变动累计额中对应终止确认部分的金额(涉及转移的金融资产为以公允价值计量且其变动计入其他综合收益的金融资产(债务工具)的情形)之和。

金融资产转移不满足终止确认条件的, 继续确认该金融资产, 所收到的对价确认为一项金融负债。

(4) 金融负债终止确认

金融负债的现时义务全部或部分已经解除的, 则终止确认该金融负债或其一部分; 本公司若与债权人签定协议, 以承担新金融负债方式替换现存金融负债, 且新金融负债与现存金融负债的合同条款实质上不同的, 则终止确认现存金融负债, 并同时确认新金融负债。

对现存金融负债全部或部分合同条款作出实质性修改的, 则终止确认现存金融负债或其一部分, 同时将修改条款后的金融负债确认为一项新金融负债。

金融负债全部或部分终止确认时, 终止确认的金融负债账面价值与支付对价(包括转出的非现金资产或承担的新金融负债)之间的差额, 计入当期损益。

本公司若回购部分金融负债的, 在回购日按照继续确认部分与终止确认部分的相对公允价值, 将该金融负债整体的账面价值进行分配。分配给终止确认部分的账面价值与支付的对价(包括转出的非现金资产或承担的新金融负债)之间的差额, 计入当期损益。

(5) 金融资产和金融负债的公允价值的确定方法

存在活跃市场的金融工具, 以活跃市场中的报价确定其公允价值。不存在活跃市场的金融工具, 采用估值技术确定其公允价值。在估值时, 本公司采用在当前情况下适用并且有足够可利用数据和其他信息支持的估值技术, 选择与市场参与者在相关资产或负债的交易中所考虑的资产或负债特征相一致的输入值, 并优先使用相关可观察输入值。只有在相关可观察输入值无法取得或取得不切实可行的情况下, 才使用不可观察输入值。

(6) 金融工具减值的测试方法及会计处理方法

本公司对以摊余成本计量的金融资产、以公允价值计量且其变动计入其他综合收益的金融资产(债务工具)和财务担保合同等以预期信用损失为基础进行减值会计处理。

本公司考虑有关过去事项、当前状况以及对未来经济状况的预测等合理且有依据的信息, 以发生违约的风险为权重, 计算合同应收的现金流量与预期能收到的现金流量之间差额的现值的概率加权金额, 确认预期信用损失。

对于由《企业会计准则第 14 号——收入》规范的交易形成的应收款项和合同资产, 无论是否包含重大融资成分, 本公司始终按照相当于整个存续期内预期信用损失的金额计量其损失准备。

对于由《企业会计准则第 21 号——租赁》规范的交易形成的租赁应收款, 本公司选择始终按照相当于整个存续期内预期信用损失的金额计量其损失准备。

对于其他金融工具, 本公司在每个资产负债表日评估相关金融工具的信用风险自初始确认后的变动情况。

本公司通过比较金融工具在资产负债表日发生违约的风险与在初始确认日发生违约的风险, 以确定金融工具预计存续期内发生违约风险的相对变化, 以评估金融工具的信用风险自初始确认后是否已显著增加。通常逾期超过 30 日, 本公司即认为该金融工具的信用风险已显著增加, 除非

有确凿证据证明该金融工具的信用风险自初始确认后并未显著增加。

如果金融工具于资产负债表日的信用风险较低，本公司即认为该金融工具的信用风险自初始确认后并未显著增加。

如果该金融工具的信用风险自初始确认后已显著增加，本公司按照相当于该金融工具整个存续期内预期信用损失的金额计量其损失准备；如果该金融工具的信用风险自初始确认后并未显著增加，本公司按照相当于该金融工具未来 12 个月内预期信用损失的金额计量其损失准备。由此形成的损失准备的增加或转回金额，作为减值损失或利得计入当期损益。对于以公允价值计量且其变动计入其他综合收益的金融资产（债务工具），在其他综合收益中确认其损失准备，并将减值损失或利得计入当期损益，且不减少该金融资产在资产负债表中列示的账面价值。

如果有客观证据表明某项应收款项已经发生信用减值，则本公司在单项基础上对该应收款项计提减值准备。

除单项计提坏账准备的上述应收款项外，本公司依据信用风险特征将其余金融工具划分为若干组合，在组合基础上确定预期信用损失。本公司对应收票据、应收账款、其他应收款、合同资产、长期应收款等计提预期信用损失的组合类别及确定依据如下：

项目	组合类别	确定依据
应收账款、其他应收款、 合同资产	信用风险组合 1（账龄组合）	以款项账龄作为信用风险特征
	信用风险组合 2（二级内关联方组合）	合并范围内的关联方款项
应收票据	银行承兑汇票	不计提坏账
	商业承兑汇票	以账龄作为信用风险特征

本公司不再合理预期金融资产合同现金流量能够全部或部分收回的，直接减记该金融资产的账面余额。

12. 应收票据

适用 不适用

按照信用风险特征组合计提坏账准备的组合类别及确定依据

适用 不适用

见五、11. 金融工具

基于账龄确认信用风险特征组合的账龄计算方法

适用 不适用

见五、11. 金融工具

按照单项计提坏账准备的单项计提判断标准

适用 不适用

13. 应收账款

适用 不适用

按照信用风险特征组合计提坏账准备的组合类别及确定依据

适用 不适用

见五、11. 金融工具

基于账龄确认信用风险特征组合的账龄计算方法

适用 不适用

见五、11. 金融工具

按照单项计提坏账准备的认定单项计提判断标准

适用 不适用

见五、11. 金融工具

14. 应收款项融资

适用 不适用

按照信用风险特征组合计提坏账准备的组合类别及确定依据

适用 不适用

见五、11. 金融工具

基于账龄确认信用风险特征组合的账龄计算方法

适用 不适用

见五、11. 金融工具

按照单项计提坏账准备的单项计提判断标准

适用 不适用

15. 其他应收款

适用 不适用

按照信用风险特征组合计提坏账准备的组合类别及确定依据

适用 不适用

见五、11. 金融工具

基于账龄确认信用风险特征组合的账龄计算方法

适用 不适用

见五、11. 金融工具

按照单项计提坏账准备的单项计提判断标准

适用 不适用

16. 存货

适用 不适用

存货类别、发出计价方法、盘存制度、低值易耗品和包装物的摊销方法

适用 不适用

(1) 存货的分类和成本

存货分类为：原材料、半成品、库存商品、在产品、发出商品、委托加工物资、合同履行成本等。

存货按成本进行初始计量，存货成本包括采购成本、加工成本和其他使存货达到目前场所和状态所发生的支出。

(2) 发出存货的计价方法

存货发出时按加权平均法计价。

(3) 存货的盘存制度

采用永续盘存制。

存货跌价准备的确认标准和计提方法

适用 不适用

资产负债表日,存货应当按照成本与可变现净值孰低计量。当存货成本高于其可变现净值的,应当计提存货跌价准备。可变现净值,是指在日常活动中,存货的估计售价减去至完工时估计将要发生的成本、估计的销售费用以及相关税费后的金额。

产成品、库存商品和用于出售的材料等直接用于出售的商品存货,在正常生产经营过程中,以该存货的估计售价减去估计的销售费用和相关税费后的金额,确定其可变现净值;需要经过加工的材料存货,在正常生产经营过程中,以所生产的产成品的估计售价减去至完工时估计将要发生的成本、估计的销售费用和相关税费后的金额,确定其可变现净值;为执行销售合同或者劳务合同而持有的存货,其可变现净值以合同价格为基础计算,若持有存货的数量多于销售合同订购数量的,超出部分的存货的可变现净值以一般销售价格为基础计算。

本公司按单个存货项目计提存货跌价准备。

计提存货跌价准备后,如果以前减记存货价值的影响因素已经消失,导致存货的可变现净值高于其账面价值的,在原已计提的存货跌价准备金额内予以转回,转回的金额计入当期损益。

按照组合计提存货跌价准备的组合类别及确定依据、不同类别存货可变现净值的确定依据

适用 不适用

基于库龄确认存货可变现净值的各库龄组合可变现净值的计算方法和确定依据

适用 不适用

17. 合同资产

适用 不适用

合同资产的确认方法及标准

适用 不适用

本公司根据履行履约义务与客户付款之间的关系在资产负债表中列示合同资产或合同负债。本公司已向客户转让商品或提供服务而有权收取对价的权利(且该权利取决于时间流逝之外的其他因素)列示为合同资产。同一合同下的合同资产和合同负债以净额列示。本公司拥有的、无条件(仅取决于时间流逝)向客户收取对价的权利作为应收款项单独列示。

合同资产的预期信用损失的确定方法及会计处理方法详见本附注“五、重要会计政策及会计估计 11. 金融工具(6) 金融工具减值的测试方法及会计处理方法”。

按照信用风险特征组合计提坏账准备的组合类别及确定依据

适用 不适用

见五、11. 金融工具

基于账龄确认信用风险特征组合的账龄计算方法

适用 不适用

见五、11. 金融工具

按照单项计提坏账准备的认定单项计提判断标准

适用 不适用

18. 持有待售的非流动资产或处置组

适用 不适用

划分为持有待售的非流动资产或处置组的确认标准和会计处理方法

适用 不适用

终止经营的认定标准和列报方法

适用 不适用

19. 长期股权投资

适用 不适用

(1) 共同控制、重大影响的判断标准

共同控制，是指按照相关约定对某项安排所共有的控制，并且该安排的相关活动必须经过分享控制权的参与方一致同意后才能决策。本公司与其他合营方一同对被投资单位实施共同控制且对被投资单位净资产享有权利的，被投资单位为本公司的合营企业。

重大影响，是指对被投资单位的财务和经营决策有参与决策的权力，但并不能够控制或者与其他方一起共同控制这些政策的制定。本公司能够对被投资单位施加重大影响的，被投资单位为本公司联营企业。

(2) 初始投资成本的确定**1) 企业合并形成的长期股权投资**

对于同一控制下的企业合并形成的对子公司的长期股权投资，在合并日按照取得被合并方所有者权益在最终控制方合并财务报表中的账面价值的份额作为长期股权投资的初始投资成本。长期股权投资初始投资成本与支付对价账面价值之间的差额，调整资本公积中的股本溢价；资本公积中的股本溢价不足冲减时，调整留存收益。因追加投资等原因能够对同一控制下的被投资单位实施控制的，按上述原则确认的长期股权投资的初始投资成本与达到合并前的长期股权投资账面价值加上合并日进一步取得股份新支付对价的账面价值之和的差额，调整股本溢价，股本溢价不足冲减的，冲减留存收益。

对于非同一控制下的企业合并形成的对子公司的长期股权投资，按照购买日确定的合并成本作为长期股权投资的初始投资成本。因追加投资等原因能够对非同一控制下的被投资单位实施控制的，按照原持有的股权投资账面价值加上新增投资成本之和作为初始投资成本。

2) 通过企业合并以外的其他方式取得的长期股权投资

以支付现金方式取得的长期股权投资，按照实际支付的购买价款作为初始投资成本。

以发行权益性证券取得的长期股权投资，按照发行权益性证券的公允价值作为初始投资成本。

(3) 后续计量及损益确认方法**1) 成本法核算的长期股权投资**

公司对子公司的长期股权投资，采用成本法核算，除非投资符合持有待售的条件。除取得投资时实际支付的价款或对价中包含的已宣告但尚未发放的现金股利或利润外，公司按照享有被投资单位宣告发放的现金股利或利润确认当期投资收益。

2) 权益法核算的长期股权投资

对联营企业和合营企业的长期股权投资，采用权益法核算。初始投资成本大于投资时应享有被投资单位可辨认净资产公允价值份额的差额，不调整长期股权投资的初始投资成本；初始投资成本小于投资时应享有被投资单位可辨认净资产公允价值份额的差额，计入当期损益，同时调整长期股权投资的成本。

公司按照应享有或应分担的被投资单位实现的净损益和其他综合收益的份额，分别确认投资收益和其他综合收益，同时调整长期股权投资的账面价值；按照被投资单位宣告分派的利润或现金股利计算应享有的部分，相应减少长期股权投资的账面价值；对于被投资单位除净损益、其他综合收益和利润分配以外所有者权益的其他变动（简称“其他所有者权益变动”），调整长期股权投资的账面价值并计入所有者权益。

在确认应享有被投资单位净损益、其他综合收益及其他所有者权益变动的份额时，以取得投资时被投资单位可辨认净资产的公允价值为基础，并按照公司的会计政策及会计期间，对被投资单位的净利润和其他综合收益等进行调整后确认。

公司与联营企业、合营企业之间发生的未实现内部交易损益按照应享有的比例计算归属于公司的部分，予以抵销，在此基础上确认投资收益，但投出或出售的资产构成业务的除外。与被投资单位发生的未实现内部交易损失，属于资产减值损失的，全额确认。

公司对合营企业或联营企业发生的净亏损，除负有承担额外损失义务外，以长期股权投资的账面价值以及其他实质上构成对合营企业或联营企业净投资的长期权益减记至零为限。合营企业或联营企业以后实现净利润的，公司在收益分享额弥补未确认的亏损分担额后，恢复确认收益分享额。

3) 长期股权投资的处置

处置长期股权投资，其账面价值与实际取得价款的差额，计入当期损益。

部分处置权益法核算的长期股权投资，剩余股权仍采用权益法核算的，原权益法核算确认的其他综合收益采用与被投资单位直接处置相关资产或负债相同的基础按相应比例结转，其他所有者权益变动按比例结转转入当期损益。

因处置股权投资等原因丧失了对被投资单位的共同控制或重大影响的，原股权投资因采用权益法核算而确认的其他综合收益，在终止采用权益法核算时采用与被投资单位直接处置相关资产或负债相同的基础进行会计处理，其他所有者权益变动在终止采用权益法核算时全部转入当期损益。

因处置部分股权投资等原因丧失了对被投资单位控制权的，在编制个别财务报表时，剩余股权能够对被投资单位实施共同控制或重大影响的，改按权益法核算，并对该剩余股权视同自取得时即采用权益法核算进行调整，对于取得被投资单位控制权之前确认的其他综合收益采用与被投资单位直接处置相关资产或负债相同的基础按比例结转，因采用权益法核算确认的其他所有者权益变动按比例结转转入当期损益；剩余股权不能对被投资单位实施共同控制或施加重大影响的，确认为金融资产，其在丧失控制之日的公允价值与账面价值间的差额计入当期损益，对于取得被投资单位控制权之前确认的其他综合收益和其他所有者权益变动全部结转。

通过多次交易分步处置对子公司股权投资直至丧失控制权，属于一揽子交易的，各项交易作为一项处置子公司股权投资并丧失控制权的交易进行会计处理；在丧失控制权之前每一次处置价款与所处置的股权对应得长期股权投资账面价值之间的差额，在个别财务报表中，先确认为其他综合收益，到丧失控制权时再一并转入丧失控制权的当期损益。不属于一揽子交易的，对每一项交易分别进行会计处理。

20. 投资性房地产

不适用

21. 固定资产

(1). 确认条件

适用 不适用

固定资产指为生产商品、提供劳务、出租或经营管理而持有，并且使用寿命超过一个会计年度的有形资产。固定资产在同时满足下列条件时予以确认：

- (1) 与该固定资产有关的经济利益很可能流入企业；
- (2) 该固定资产的成本能够可靠地计量。

固定资产按成本（并考虑预计弃置费用因素的影响）进行初始计量。

与固定资产有关的后续支出，在与其有关的经济利益很可能流入且其成本能够可靠计量时，计入固定资产成本；对于被替换的部分，终止确认其账面价值；所有其他后续支出于发生时计入当期损益。

(2). 折旧方法√适用 不适用

固定资产折旧采用年限平均法分类计提，根据固定资产类别、预计使用寿命和预计净残值率确定折旧率。对计提了减值准备的固定资产，则在未来期间按扣除减值准备后的账面价值及依据尚可使用年限确定折旧额。如固定资产各组成部分的使用寿命不同或者以不同方式为企业提供经济利益，则选择不同折旧率或折旧方法，分别计提折旧。

各类固定资产折旧方法、折旧年限、残值率和年折旧率如下：

类别	折旧方法	折旧年限（年）	残值率（%）	年折旧率（%）
房屋及建筑物	年限平均法	10-20	5.00	4.75-9.50
机器设备	年限平均法	5-10	5.00	9.50-19.00
运输工具	年限平均法	3-5	5.00	19.00-31.67
办公设备及其他	年限平均法	3-5	5.00	19.00-31.67

(3). 固定资产处置

当固定资产被处置、或者预期通过使用或处置不能产生经济利益时，终止确认该固定资产。固定资产出售、转让、报废或毁损的处置收入扣除其账面价值和相关税费后的金额计入当期损益。

22. 在建工程√适用 不适用

在建工程按实际发生的成本计量。实际成本包括建筑成本、安装成本、符合资本化条件的借款费用以及其他为使在建工程达到预定可使用状态前所发生的必要支出。在建工程在达到预定可使用状态时，转入固定资产并自次月起开始计提折旧。本公司在建工程结转为固定资产的标准和时点如下：

类别	转为固定资产的标准和时点
安装成本	达到预定可使用状态

23. 借款费用 适用 不适用**24. 生物资产** 适用 不适用**25. 油气资产** 适用 不适用**26. 无形资产****(1). 使用寿命及其确定依据、估计情况、摊销方法或复核程序**√适用 不适用**1、无形资产的计价方法**

(1) 公司取得无形资产时按成本进行初始计量；

外购无形资产的成本，包括购买价款、相关税费以及直接归属于使该项资产达到预定用途所发生的其他支出。

(2) 后续计量

在取得无形资产时分析判断其使用寿命。

对于使用寿命有限的无形资产，在为企业带来经济利益的期限内摊销；无法预见无形资产为企业带来经济利益期限的，视为使用寿命不确定的无形资产，不予摊销。

2、使用寿命有限的无形资产的使用寿命估计情况

项目	预计使用寿命	摊销方法	残值率	预计使用寿命的确定依据
土地使用权	50 年	年限平均法	0	土地使用证列明
专利权	10 年	年限平均法	0	预计使用年限
计算机软件	5 年	年限平均法	0	预计使用年限
非专利技术	10 年	年限平均法	0	预计使用年限
专利使用权	2 年	年限平均法	0	预计使用年限

(2). 研发支出的归集范围及相关会计处理方法

适用 不适用

1、研发支出的归集范围

公司进行研究与开发过程中发生的支出包括从事研发活动的人员的相关职工薪酬、耗用材料、相关折旧摊销费用等相关支出，并按以下方式进行归集：

职工薪酬主要指直接从事研发活动的人员以及与研发活动密切相关的管理人员和直接服务人员的相关职工薪酬；耗用材料主要指研发活动中领用的相关材料；折旧摊销费用指研发活动中发生的固定资产或无形资产摊销；差旅费指从事研发活动中人员发生的必要差旅支出；其他为从事研发活动发生的其他费用。

2、划分研究阶段和开发阶段的具体标准

公司内部研究开发项目的支出分为研究阶段支出和开发阶段支出。

研究阶段：为获取并理解新的科学或技术知识等而进行的独创性的有计划调查、研究活动的阶段。

开发阶段：在进行商业性生产或使用前，将研究成果或其他知识应用于某项计划或设计，以生产出新的或具有实质性改进的材料、装置、产品等活动的阶段。

3、开发阶段支出资本化的具体条件

研究阶段的支出，于发生时计入当期损益。开发阶段的支出同时满足下列条件的，确认为无形资产，不能满足下述条件的开发阶段的支出计入当期损益：

- (1) 完成该无形资产以使其能够使用或出售在技术上具有可行性；
- (2) 具有完成该无形资产并使用或出售的意图；
- (3) 无形资产产生经济利益的方式，包括能够证明运用该无形资产生产的产品存在市场或无形资产自身存在市场，无形资产将在内部使用的，能够证明其有用性；
- (4) 有足够的技术、财务资源和其他资源支持，以完成该无形资产的开发，并有能力使用或出售该无形资产；
- (5) 归属于该无形资产开发阶段的支出能够可靠地计量。

无法区分研究阶段支出和开发阶段支出的，将发生的研发支出全部计入当期损益。

对于有政府补助的研发项目，相关长期资产在达到预定可使用状态后，开发支出与相关政府补助形成的递延收益相互冲抵，如开发支出有余额则结转为无形资产；对于自主研发项目，在相关长期资产达到预定可使用状态后，经验收报告或总结报告确认，相关开发支出金额结转为无形资产。

27. 长期资产减值

√适用 □不适用

长期股权投资、固定资产、在建工程、使用权资产、使用寿命有限的无形资产、油气资产等长期资产，于资产负债表日存在减值迹象的，进行减值测试。减值测试结果表明资产的可收回金额低于其账面价值的，按其差额计提减值准备并计入减值损失。可收回金额为资产的公允价值减去处置费用后的净额与资产预计未来现金流量的现值两者之间的较高者。资产减值准备按单项资产为基础计算并确认，如果难以对单项资产的可收回金额进行估计的，以该资产所属的资产组确定资产组的可收回金额。资产组是能够独立产生现金流入的最小资产组合。

对于因企业合并形成的商誉、使用寿命不确定的无形资产、尚未达到可使用状态的无形资产，无论是否存在减值迹象，至少在每年年度终了进行减值测试。

本公司进行商誉减值测试，对于因企业合并形成的商誉的账面价值，自购买日起按照合理的方法分摊至相关的资产组；难以分摊至相关的资产组的，将其分摊至相关的资产组组合。相关的资产组或者资产组组合，是能够从企业合并的协同效应中受益的资产组或者资产组组合。

在对包含商誉的相关资产组或者资产组组合进行减值测试时，如与商誉相关的资产组或者资产组组合存在减值迹象的，先对不包含商誉的资产组或者资产组组合进行减值测试，计算可收回金额，并与相关账面价值相比较，确认相应的减值损失。然后对包含商誉的资产组或者资产组组合进行减值测试，比较其账面价值与可收回金额，如可收回金额低于账面价值的，减值损失金额首先抵减分摊至资产组或者资产组组合中商誉的账面价值，再根据资产组或者资产组组合中除商誉之外的其他各项资产的账面价值所占比重，按比例抵减其他各项资产的账面价值。

上述资产减值损失一经确认，在以后会计期间不予转回。

28. 长期待摊费用

√适用 □不适用

长期待摊费用为已经发生但应由本期和以后各期负担的分摊期限在一年以上的各项费用。

各项费用的摊销期限及摊销方法为：

项目	摊销方法	摊销年限
装修费	年限平均法	2-5 年
软件服务费	年限平均法	2 年
车辆养护费	年限平均法	6 年

29. 合同负债

√适用 □不适用

本公司根据履行履约义务与客户付款之间的关系在资产负债表中列示合同资产或合同负债。本公司已收或应收客户对价而应向客户转让商品或提供服务的义务列示为合同负债。同一合同下的合同资产和合同负债以净额列示。

30. 职工薪酬**(1)、短期薪酬的会计处理方法**

√适用 □不适用

本公司在职工为本公司提供服务的会计期间，将实际发生的短期薪酬确认为负债，并计入当期损益或相关资产成本。

本公司为职工缴纳的社会保险费和住房公积金，以及按规定提取的工会经费和职工教育经费，在职工为本公司提供服务的会计期间，根据规定的计提基础和计提比例计算确定相应的职工薪酬

金额。

本公司发生的职工福利费，在实际发生时根据实际发生额计入当期损益或相关资产成本，其中，非货币性福利按照公允价值计量。

(2)、离职后福利的会计处理方法

适用 不适用

(1) 设定提存计划

本公司按当地政府的相关规定为职工缴纳基本养老保险和失业保险，在职工为本公司提供服务的会计期间，按以当地规定的缴纳基数和比例计算应缴纳金额，确认为负债，并计入当期损益或相关资产成本。此外，本公司还参与了由国家相关部门批准的企业年金计划/补充养老保险基金。本公司按职工工资总额的一定比例向年金计划/当地社会保险机构缴费，相应支出计入当期损益或相关资产成本。

(2) 设定受益计划

本公司根据预期累计福利单位法确定的公式将设定受益计划产生的福利义务归属于职工提供服务的期间，并计入当期损益或相关资产成本。

设定受益计划义务现值减去设定受益计划资产公允价值所形成的赤字或盈余确认为一项设定受益计划净负债或净资产。设定受益计划存在盈余的，本公司以设定受益计划的盈余和资产上限两项的孰低者计量设定受益计划净资产。

所有设定受益计划义务，包括预期在职工提供服务的年度报告期间结束后的十二个月内支付的义务，根据资产负债表日与设定受益计划义务期限和币种相匹配的国债或活跃市场上的高质量公司债券的市场收益率予以折现。

设定受益计划产生的服务成本和设定受益计划净负债或净资产的利息净额计入当期损益或相关资产成本；重新计量设定受益计划净负债或净资产所产生的变动计入其他综合收益，并且在后续会计期间不转回至损益，在原设定受益计划终止时在权益范围内将原计入其他综合收益的部分全部结转至未分配利润。

在设定受益计划结算时，按在结算日确定的设定受益计划义务现值和结算价格两者的差额，确认结算利得或损失。

(3)、辞退福利的会计处理方法

适用 不适用

本公司向职工提供辞退福利的，在下列两者孰早日确认辞退福利产生的职工薪酬负债，并计入当期损益：公司不能单方面撤回因解除劳动关系计划或裁减建议所提供的辞退福利时；公司确认与涉及支付辞退福利的重组相关的成本或费用时。

(4)、其他长期职工福利的会计处理方法

适用 不适用

31. 预计负债

适用 不适用

与或有事项相关的义务同时满足下列条件时，本公司将其确认为预计负债：

- (1) 该义务是本公司承担的现时义务；
- (2) 履行该义务很可能导致经济利益流出本公司；
- (3) 该义务的金额能够可靠地计量。

预计负债按履行相关现时义务所需的支出的最佳估计数进行初始计量。

在确定最佳估计数时，综合考虑与或有事项有关的风险、不确定性和货币时间价值等因素。对于货币时间价值影响重大的，通过对相关未来现金流出进行折现后确定最佳估计数。

所需支出存在一个连续范围，且该范围内各种结果发生的可能性相同的，最佳估计数按照该范围内的中间值确定；在其他情况下，最佳估计数分别下列情况处理：

- 或有事项涉及单个项目的，按照最可能发生金额确定。
- 或有事项涉及多个项目的，按照各种可能结果及相关概率计算确定。

清偿预计负债所需支出全部或部分预期由第三方补偿的，补偿金额在基本确定能够收到时，作为资产单独确认，确认的补偿金额不超过预计负债的账面价值。

本公司在资产负债表日对预计负债的账面价值进行复核，有确凿证据表明该账面价值不能反映当前最佳估计数的，按照当前最佳估计数对该账面价值进行调整。

32. 股份支付

适用 不适用

本公司的股份支付是为了获取职工或其他方提供服务而授予权益工具或者承担以权益工具为基础确定的负债的交易。本公司的股份支付分为以权益结算的股份支付和以现金结算的股份支付。

(1) 以权益结算的股份支付及权益工具

以权益结算的股份支付换取职工提供服务的，以授予职工权益工具的公允价值计量。对于授予后立即可行权的股份支付交易，在授予日按照权益工具的公允价值计入相关成本或费用，相应增加资本公积。对于授予后完成等待期内的服务或达到规定业绩条件才可行权的股份支付交易，在等待期内每个资产负债表日，本公司根据对可行权权益工具数量的最佳估计，按照授予日公允价值，将当期取得的服务计入相关成本或费用，相应增加资本公积。

如果修改了以权益结算的股份支付的条款，至少按照未修改条款的情况确认取得的服务。此外，任何增加所授予权益工具公允价值的修改，或在修改日对职工有利的变更，均确认取得服务的增加。

在等待期内，如果取消了授予的权益工具，则本公司对取消所授予的权益性工具作为加速行权处理，将剩余等待期内应确认的金额立即计入当期损益，同时确认资本公积。但是，如果授予新的权益工具，并在新权益工具授予日认定所授予的新权益工具是用于替代被取消的权益工具的，则以与处理原权益工具条款和条件修改相同的方式，对所授予的替代权益工具进行处理。

(2) 以现金结算的股份支付及权益工具

以现金结算的股份支付，按照本公司承担的以股份或其他权益工具为基础计算确定的负债的公允价值计量。授予后立即可行权的股份支付交易，本公司在授予日按照承担负债的公允价值计入相关成本或费用，相应增加负债。对于授予后完成等待期内的服务或达到规定业绩条件才可行权的股份支付交易，在等待期内的每个资产负债表日，本公司以对可行权情况的最佳估计为基础，按照本公司承担负债的公允价值，将当期取得的服务计入相关成本或费用，并相应计入负债。在相关负债结算前的每个资产负债表日以及结算日，对负债的公允价值重新计量，其变动计入当期损益。

本公司修改以现金结算的股份支付协议中的条款和条件，使其成为以权益结算的股份支付的，在修改日（无论发生在等待期内还是等待期结束后），本公司按照所授予权益工具当日的公允价值计量以权益结算的股份支付，将已取得的服务计入资本公积，同时终止确认以现金结算的股份支付在修改日已确认的负债，两者之间的差额计入当期损益。如果由于修改延长或缩短了等待期，本公司按照修改后的等待期进行会计处理。

33. 优先股、永续债等其他金融工具

适用 不适用

34. 收入

(1). 按照业务类型披露收入确认和计量所采用的会计政策

适用 不适用

1、收入确认和计量所采用的会计政策

本公司在履行了合同中的履约义务，即在客户取得相关商品或服务控制权时确认收入。取得相关商品或服务控制权，是指能够主导该商品或服务的使用并从中获得几乎全部的经济利益。

合同中包含两项或多项履约义务的，本公司在合同开始日，按照各单项履约义务所承诺商品或服务的单独售价的相对比例，将交易价格分摊至各单项履约义务。本公司按照分摊至各单项履约义务的交易价格计量收入。

交易价格是指本公司因向客户转让商品或服务而预期有权收取的对价金额，不包括代第三方收取的款项以及预期将退还给客户的款项。本公司根据合同条款，结合其以往的习惯做法确定交易价格，并在确定交易价格时，考虑可变对价、合同中存在的重大融资成分、非现金对价、应付客户对价等因素的影响。本公司以不超过在相关不确定性消除时累计已确认收入极可能不会发生重大转回的金额确定包含可变对价的交易价格。合同中存在重大融资成分的，本公司按照假定客户在取得商品或服务控制权时即以现金支付的应付金额确定交易价格，并在合同期间内采用实际利率法摊销该交易价格与合同对价之间的差额。满足下列条件之一的，属于在某一时段内履行履约义务，否则，属于在某一时点履行履约义务：

- 客户在本公司履约的同时即取得并消耗本公司履约所带来的经济利益。
- 客户能够控制本公司履约过程中在建的商品。
- 本公司履约过程中所产出的商品具有不可替代用途，且本公司在整个合同期内有权就累计至今已完成的履约部分收取款项。

对于在某一时段内履行的履约义务，本公司在该段时间内按照履约进度确认收入，但是，履约进度不能合理确定的除外。本公司考虑商品或服务的性质，采用产出法或投入法确定履约进度。当履约进度不能合理确定时，已经发生的成本预计能够得到补偿的，本公司按照已经发生的成本金额确认收入，直到履约进度能够合理确定为止。

对于在某一时点履行的履约义务，本公司在客户取得相关商品或服务控制权时点确认收入。在判断客户是否已取得商品或服务控制权时，本公司考虑下列迹象：

- 本公司就该商品或服务享有现时收款权利，即客户就该商品或服务负有现时付款义务。
- 本公司已将该商品的法定所有权转移给客户，即客户已拥有该商品的法定所有权。
- 本公司已将该商品实物转移给客户，即客户已实物占有该商品。
- 本公司已将该商品所有权上的主要风险和报酬转移给客户，即客户已取得该商品所有权上的主要风险和报酬。
- 客户已接受该商品或服务。

本公司根据在向客户转让商品或服务前是否拥有对该商品或服务的控制权，来判断从事交易时本公司的身份是主要责任人还是代理人。本公司在向客户转让商品或服务前能够控制该商品或服务的，本公司为主要责任人，按照已收或应收对价总额确认收入；否则，本公司为代理人，按照预期有权收取的佣金或手续费的金额确认收入。

2、按照业务类型披露具体收入确认方式及计量方法

公司主要销售高端数控机床、高档数控系统及关键功能部件等产品，产品收入确认需满足以下条件：对于需要安装验收的高端数控机床、高档数控系统及关键功能部件，公司已根据合同约定，货物已交付且安装调试验收合格后，取得客户确认的安装验收报告作为控制权的转移时点确认收入；对于不需要安装的关键功能部件，公司已根据合同约定，货物交付并签收后作为控制权的转移时点确认收入。对于通过经销商销售给国内客户，按照取得经销商及客户双章验收单为确

认收入时点；对于通过经销商销售给国外客户，按照取得于交付地点经销商验收单为确认收入时点。

3、提供劳务收入的确认

公司提供的劳务主要是维修服务，在相关服务已完成并取得客户的服务报告单时点作为控制权的转移时点确认收入。

(2). 同类业务采用不同经营模式涉及不同收入确认方式及计量方法

适用 不适用

35. 合同成本

适用 不适用

合同成本包括合同履约成本与合同取得成本。

本公司为履行合同而发生的成本，不属于存货、固定资产或无形资产等相关准则规范范围的，在满足下列条件时作为合同履约成本确认为一项资产：

- 该成本与一份当前或预期取得的合同直接相关。
- 该成本增加了本公司未来用于履行履约义务的资源。
- 该成本预期能够收回。

本公司为取得合同发生的增量成本预期能够收回的，作为合同取得成本确认为一项资产。

与合同成本有关的资产采用与该资产相关的商品或服务收入确认相同的基础进行摊销；但是对于合同取得成本摊销期限未超过一年的，本公司在发生时将其计入当期损益。

与合同成本有关的资产，其账面价值高于下列两项的差额的，本公司对超出部分计提减值准备，并确认为资产减值损失：

- 1、因转让与该资产相关的商品或服务预期能够取得的剩余对价；
- 2、为转让该相关商品或服务估计将要发生的成本。

以前期间减值的因素之后发生变化，使得前述差额高于该资产账面价值的，本公司转回原已计提的减值准备，并计入当期损益，但转回后的资产账面价值不超过假定不计提减值准备情况下该资产在转回日的账面价值。

36. 政府补助

适用 不适用

(1) 类型

政府补助，是本公司从政府无偿取得的货币性资产或非货币性资产，分为与资产相关的政府补助和与收益相关的政府补助。

与资产相关的政府补助，是指本公司取得的、用于购建或以其他方式形成长期资产的政府补助。与收益相关的政府补助，是指除与资产相关的政府补助之外的政府补助。

(2) 确认时点

政府补助在本公司能够满足其所附的条件并且能够收到时，予以确认。

(3) 会计处理

本公司根据经济业务的实质，确定某一类政府补助业务应当采用总额法还是净额法进行会计处理。通常情况下，本公司对于同类或类似政府补助业务只选用一种方法，且对该业务一贯地运

用该方法。

项目	核算内容
采用总额法核算的政府补助类型	除与研发投入或购建长期资产相关的政府补助外的其他政府补助
采用净额法核算的政府补助类型	与研发投入或购建长期资产相关的政府补助

与资产相关的政府补助，冲减相关资产账面价值或确认为递延收益。确认为递延收益的，在相关资产使用寿命内按照合理、系统的方法分期计入当期损益（与本公司日常活动相关的，计入其他收益；与本公司日常活动无关的，计入营业外收入）；

与收益相关的政府补助，用于补偿本公司以后期间的相关成本费用或损失的，确认为递延收益，并在确认相关成本费用或损失的期间，计入当期损益（与本公司日常活动相关的，计入其他收益；与本公司日常活动无关的，计入营业外收入）或冲减相关成本费用或损失；用于补偿本公司已发生的相关成本费用或损失的，直接计入当期损益（与本公司日常活动相关的，计入其他收益；与本公司日常活动无关的，计入营业外收入）或冲减相关成本费用或损失。

本公司取得的政策性优惠贷款贴息，区分以下两种情况，分别进行会计处理：

（1）财政将贴息资金拨付给贷款银行，由贷款银行以政策性优惠利率向本公司提供贷款的，本公司以实际收到的借款金额作为借款的入账价值，按照借款本金和该政策性优惠利率计算相关借款费用。

（2）财政将贴息资金直接拨付给本公司的，本公司将对应的贴息冲减相关借款费用。

37. 递延所得税资产/递延所得税负债

√适用 □不适用

所得税包括当期所得税和递延所得税。除因企业合并和直接计入所有者权益（包括其他综合收益）的交易或者事项产生的所得税外，本公司将当期所得税和递延所得税计入当期损益。

递延所得税资产和递延所得税负债根据资产和负债的计税基础与其账面价值的差额（暂时性差异）计算确认。

对于可抵扣暂时性差异确认递延所得税资产，以未来期间很可能取得的用来抵扣可抵扣暂时性差异的应纳税所得额为限。对于能够结转以后年度的可抵扣亏损和税款抵减，以很可能获得用来抵扣可抵扣亏损和税款抵减的未来应纳税所得额为限，确认相应的递延所得税资产。

对于应纳税暂时性差异，除特殊情况外，确认递延所得税负债。

不确认递延所得税资产或递延所得税负债的特殊情况包括：

- 商誉的初始确认；
- 既不是企业合并、发生时也不影响会计利润和应纳税所得额（或可抵扣亏损），且初始确认的资产和负债未导致产生等额应纳税暂时性差异和可抵扣暂时性差异的交易或事项。

对与子公司、联营企业及合营企业投资相关的应纳税暂时性差异，确认递延所得税负债，除非本公司能够控制该暂时性差异转回的时间且该暂时性差异在可预见的未来很可能不会转回。对与子公司、联营企业及合营企业投资相关的可抵扣暂时性差异，当该暂时性差异在可预见的未来很可能转回且未来很可能获得用来抵扣可抵扣暂时性差异的应纳税所得额时，确认递延所得税资产。

资产负债表日，对于递延所得税资产和递延所得税负债，根据税法规定，按照预期收回相关资产或清偿相关负债期间的适用税率计量。

资产负债表日，本公司对递延所得税资产的账面价值进行复核。如果未来期间很可能无法获得足够的应纳税所得额用以抵扣递延所得税资产的利益，则减记递延所得税资产的账面价值。在

很可能获得足够的应纳税所得额时，减记的金额予以转回。

当拥有以净额结算的法定权利，且意图以净额结算或取得资产、清偿负债同时进行，当期所得税资产及当期所得税负债以抵销后的净额列报。

资产负债表日，递延所得税资产及递延所得税负债在同时满足以下条件时以抵销后的净额列示：

- 纳税主体拥有以净额结算当期所得税资产及当期所得税负债的法定权利；
- 递延所得税资产及递延所得税负债是与同一税收征管部门对同一纳税主体征收的所得税相关或者是对不同的纳税主体相关，但在未来每一具有重要性的递延所得税资产及负债转回的期间内，涉及的纳税主体意图以净额结算当期所得税资产和负债或是同时取得资产、清偿负债。

38. 租赁

适用 不适用

租赁，是指在一定期间内，出租人将资产的使用权让与承租人以获取对价的合同。在合同开始日，本公司评估合同是否为租赁或者包含租赁。如果合同中一方让渡了在一定期间内控制一项或多项已识别资产使用的权利以换取对价，则该合同为租赁或者包含租赁。

合同中同时包含多项单独租赁的，本公司将合同予以分拆，并分别各项单独租赁进行会计处理。合同中同时包含租赁和非租赁部分的，承租人和出租人将租赁和非租赁部分进行分拆。

作为承租方对短期租赁和低价值资产租赁进行简化处理的判断依据和会计处理方法

适用 不适用

(1) 使用权资产

在租赁期开始日，本公司对除短期租赁和低价值资产租赁以外的租赁确认使用权资产。使用权资产按照成本进行初始计量。该成本包括：

- 租赁负债的初始计量金额；
- 在租赁期开始日或之前支付的租赁付款额，存在租赁激励的，扣除已享受的租赁激励相关金额；
- 本公司发生的初始直接费用；
- 本公司为拆卸及移除租赁资产、复原租赁资产所在场地或将租赁资产恢复至租赁条款约定状态预计将发生的成本，但不包括属于为生产存货而发生的成本。

本公司后续采用直线法对使用权资产计提折旧。对能够合理确定租赁期届满时取得租赁资产所有权的，本公司在租赁资产剩余使用寿命内计提折旧；否则，租赁资产在租赁期与租赁资产剩余使用寿命两者孰短的期间内计提折旧。

本公司按照本附注“五、重要会计政策及会计估计 27. 长期资产减值”所述原则来确定使用权资产是否已发生减值，并对已识别的减值损失进行会计处理。

(2) 租赁负债

在租赁期开始日，本公司对除短期租赁和低价值资产租赁以外的租赁确认租赁负债。租赁负债按照尚未支付的租赁付款额的现值进行初始计量。租赁付款额包括：

- 固定付款额（包括实质固定付款额），存在租赁激励的，扣除租赁激励相关金额；
- 取决于指数或比率的可变租赁付款额；
- 根据公司提供的担保余值预计应支付的款项；
- 购买选择权的行权价格，前提是公司合理确定将行使该选择权；

- 行使终止租赁选择权需支付的款项，前提是租赁期反映出公司将行使终止租赁选择权。

本公司采用租赁内含利率作为折现率，但如果无法合理确定租赁内含利率的，则采用本公司的增量借款利率作为折现率。

本公司按照固定的周期性利率计算租赁负债在租赁期内各期间的利息费用，并计入当期损益或相关资产成本。

未纳入租赁负债计量的可变租赁付款额在实际发生时计入当期损益或相关资产成本。

在租赁期开始日后，发生下列情形的，本公司重新计量租赁负债，并调整相应的使用权资产，若使用权资产的账面价值已调减至零，但租赁负债仍需进一步调减的，将差额计入当期损益：

- 当购买选择权、续租选择权或终止选择权的评估结果发生变化，或前述选择权的实际权情况与原评估结果不一致的，本公司按变动后租赁付款额和修订后的折现率计算的现值重新计量租赁负债；

- 当实质固定付款额发生变动、担保余值预计的应付金额发生变动或用于确定租赁付款额的指数或比率发生变动，本公司按照变动后的租赁付款额和原折现率计算的现值重新计量租赁负债。但是，租赁付款额的变动源自浮动利率变动的，使用修订后的折现率计算现值。

(3) 短期租赁和低价值资产租赁

本公司选择对短期租赁和低价值资产租赁不确认使用权资产和租赁负债的，将相关的租赁付款额在租赁期内各个期间按照直线法计入当期损益或相关资产成本。短期租赁，是指在租赁期开始日，租赁期不超过 12 个月且不包含购买选择权的租赁。低价值资产租赁，是指单项租赁资产为全新资产时价值较低的租赁。

(4) 租赁变更

租赁发生变更且同时符合下列条件的，公司将该租赁变更作为一项单独租赁进行会计处理：

- 该租赁变更通过增加一项或多项租赁资产的使用权而扩大了租赁范围；
- 增加的对价与租赁范围扩大部分的单独价格按该合同情况调整后的金额相当。

租赁变更未作为一项单独租赁进行会计处理的，在租赁变更生效日，公司重新分摊变更后合同的对价，重新确定租赁期，并按照变更后租赁付款额和修订后的折现率计算的现值重新计量租赁负债。

租赁变更导致租赁范围缩小或租赁期缩短的，本公司相应调减使用权资产的账面价值，并将部分终止或完全终止租赁的相关利得或损失计入当期损益。其他租赁变更导致租赁负债重新计量的，本公司相应调整使用权资产的账面价值。

作为出租方的租赁分类标准和会计处理方法

适用 不适用

39. 其他重要的会计政策和会计估计

适用 不适用

40. 重要会计政策和会计估计的变更

(1). 重要会计政策变更

适用 不适用

(2). 重要会计估计变更

适用 不适用

(3). 2024年起首次执行新会计准则或准则解释等涉及调整首次执行当年年初的财务报表

□适用 √不适用

41. 其他

□适用 √不适用

六、 税项

1. 主要税种及税率

主要税种及税率情况

√适用 □不适用

税种	计税依据	税率
增值税	按税法规定计算的销售货物和应税劳务收入为基础计算销项税额，在扣除当期允许抵扣的进项税额后，差额部分为应交增值税	13%、6%
城市维护建设税	按实际缴纳的增值税计缴	7%
企业所得税	按应纳税所得额计缴	15%、20%

存在不同企业所得税税率纳税主体的，披露情况说明

√适用 □不适用

纳税主体名称	所得税税率(%)
科德数控股份有限公司	15%
重庆科德智能控制技术研究院有限公司	15%
重庆宏德智能控制系统有限公司	20%
陕西科德数控科技有限公司	15%
宁夏科德数控科技有限公司	15%
沈阳科德数控科技有限公司	25%

2. 税收优惠

√适用 □不适用

1、本公司是经大连市科学技术局认定的高新技术企业，于2016年11月13日取得由大连市科学技术局、大连市财政局、国家税务总局大连市税务局批准并颁发的《高新技术企业证书》，证书编号为GR201621200114，有效期三年。2019年12月2日通过高新技术企业复审，取得证书编号为GR201921200551，有效期三年。2022年12月14日通过高新复审，取得证书编号为GR202221200382，有效期三年。公司被认定为高新技术企业享受国家所得税税收优惠，所得税税率减免10%，以15%的税率缴纳所得税。

2、本公司的子公司重庆宏德智能控制系统有限公司属于小型微利企业，根据《财政部税务总局关于进一步实施小微企业所得税优惠政策的公告》(2022年第13号)，自2022年1月1日至2024年12月31日，对小型微利企业年应纳税所得额超过100万元但不超过300万元的部分，减按25%计入应纳税所得额，按20%的税率缴纳企业所得税。

3、本公司的子公司宁夏科德数控科技有限公司根据《国家发展改革委关于延续西部大开发企业所得税政策的公告》(2020年第23号)，自2021年1月1日至2030年12月31日，减按15%的税率征收企业所得税。对从事符合西部大开发税收优惠政策条件的新办企业，除减按15%的税率征收企业所得税外，自取得第一笔生产经营所得纳税年度起计算优惠期，实行企业所得税地方分享部分“三免三减半”。

4、2022年11月28日，重庆科德智能控制技术研究院有限公司经重庆市科学技术局、重庆市财政局、国家税务总局重庆市税务局批准，并颁发的《高新技术企业证书》，证书编号为

GR202251102653, 有效期三年, 以 15% 的税率缴纳所得税。2023 年 11 月 29 日, 陕西科德数控科技有限公司经陕西省科学技术厅、陕西省财政厅、国家税务总局陕西省税务局批准, 并颁发的《高新技术企业证书》, 证书编号为 GR202361002387, 有效期三年, 以 15% 的税率缴纳所得税。

5、根据财政部、税务总局《关于进一步完善研发费用税前加计扣除政策的公告》(2023 年第 7 号), 为进一步激励企业加大研发投入, 支持科技创新, 企业开展研发活动中实际发生的研发费用, 未形成无形资产计入当期损益的, 在按规定据实扣除的基础上, 自 2023 年 1 月 1 日起, 再按照实际发生额的 100% 在税前加计扣除; 形成无形资产的, 自 2023 年 1 月 1 日起, 按照无形资产成本的 200% 在税前摊销。本公司的子公司均享受此政策。

6、根据财政部、税务总局、国家发改委、工业和信息化部《关于提高集成电路和工业母机企业研发费用加计扣除比例的公告》(2023 年第 44 号), 为进一步鼓励企业研发创新, 促进工业母机产业高质量发展, 工业母机企业开展研发活动中实际发生的研发费用, 未形成无形资产计入当期损益的, 在按规定据实扣除的基础上, 在 2023 年 1 月 1 日至 2027 年 12 月 31 日期间, 再按照实际发生额的 120% 在税前扣除; 形成无形资产的, 在上述期间按照无形资产成本的 220% 在税前摊销。本公司的母公司享受此项优惠政策。

7、根据财政部、税务总局《关于工业母机企业增值税加计抵减政策的通知》(2023 年 25 号), 为促进工业母机产业高质量发展, 自 2023 年 1 月 1 日至 2027 年 12 月 31 日, 对生产销售先进工业母机主机、关键功能部件、数控系统的增值税一般纳税人, 允许按当期可抵扣进项税额加计 15% 抵减企业应纳增值税税额。本公司的母公司享受此项优惠政策。

3. 其他

适用 不适用

七、合并财务报表项目注释

1、货币资金

适用 不适用

单位: 元 币种: 人民币

项目	期末余额	期初余额
库存现金	24,331.54	15,608.69
银行存款	393,533,733.91	229,317,240.98
其他货币资金	20,380,261.99	16,404,134.99
存放财务公司存款		
合计	413,938,327.44	245,736,984.66
其中: 存放在境外的款项总额		

其他说明

其中因抵押、质押或冻结等对使用有限制, 因资金集中管理支取受限, 以及放在境外且资金汇回受到限制的货币资金明细如下:

项目	期末余额	期初余额
银行承兑汇票保证金	20,380,211.67	15,992,820.52
保函保证金	50.32	411,314.47
合计	20,380,261.99	16,404,134.99

2、交易性金融资产

适用 不适用

单位: 元 币种: 人民币

项目	期末余额	期初余额	指定理由和依据
以公允价值计量且其变动计入当期损益的金融资产	150,502,986.11		/
其中：			
权益工具投资			/
理财产品	150,502,986.11		/
合计	150,502,986.11		/

其他说明：

适用 不适用

3、衍生金融资产

适用 不适用

4、应收票据

(1). 应收票据分类列示

适用 不适用

单位：元 币种：人民币

项目	期末余额	期初余额
银行承兑票据	11,515,181.48	18,251,361.52
商业承兑票据	8,505,196.22	4,492,569.01
减：坏账准备	600,271.37	334,553.45
合计	19,420,106.33	22,409,377.08

(2). 期末公司已质押的应收票据

适用 不适用

(3). 期末公司已背书或贴现且在资产负债表日尚未到期的应收票据

适用 不适用

单位：元 币种：人民币

项目	期末终止确认金额	期末未终止确认金额
银行承兑票据	11,345,181.48	10,684,137.00
商业承兑票据		3,360,952.22
减：坏账准备		333,639.17
合计	11,345,181.48	13,711,450.05

(4). 按坏账计提方法分类披露

√适用 □不适用

单位：元 币种：人民币

类别	期末余额					期初余额				
	账面余额		坏账准备		账面价值	账面余额		坏账准备		账面价值
	金额	比例 (%)	金额	计提比例 (%)		金额	比例 (%)	金额	计提比例 (%)	
按单项计提坏账准备										
其中：										
按组合计提坏账准备	20,020,377.70	100.00	600,271.37	3.00	19,420,106.33	22,743,930.53	100.00	334,553.45	1.47	22,409,377.08
其中：										
银行承兑汇票	11,515,181.48	57.52			11,515,181.48	18,251,361.52	80.25			18,251,361.52
商业承兑汇票	8,505,196.22	42.48	600,271.37	7.06	7,904,924.85	4,492,569.01	19.75	334,553.45	7.45	4,158,015.56
合计	20,020,377.70	/	600,271.37	/	19,420,106.33	22,743,930.53	/	334,553.45	/	22,409,377.08

按单项计提坏账准备：

适用 不适用

按组合计提坏账准备：

适用 不适用

组合计提项目：信用风险组合

单位：元 币种：人民币

名称	期末余额		
	应收票据	坏账准备	计提比例 (%)
银行承兑汇票	11,515,181.48		
商业承兑汇票	8,505,196.22	600,271.37	7.06
合计	20,020,377.70	600,271.37	3.00

按组合计提坏账准备的说明

适用 不适用

期内公司对于商业承兑汇票还原应收按照账龄计提坏账准备，计提坏账准备的标准如下：

账龄	应收账款计提比例 (%)
1 年以内 (含 1 年)	5
1-2 年	10
2-3 年	30
3-4 年	50
4-5 年	80
5 年以上	100

按预期信用损失一般模型计提坏账准备

适用 不适用

各阶段划分依据和坏账准备计提比例

无

对本期发生损失准备变动的应收账款账面余额显著变动的情况说明：

适用 不适用

(5). 坏账准备的情况

适用 不适用

单位：元 币种：人民币

类别	期初余额	本期变动金额				期末余额
		计提	收回或转回	转销或核销	其他变动	
预期信用减值损失	334,553.45	1,071,871.37	806,153.45			600,271.37
合计	334,553.45	1,071,871.37	806,153.45			600,271.37

其中本期坏账准备收回或转回金额重要的：

适用 不适用

其他说明：

无

(6). 本期实际核销的应收票据情况

适用 不适用

其中重要的应收票据核销情况：

适用 不适用

应收票据核销说明：

适用 不适用

其他说明：

适用 不适用

5、 应收账款

(1). 按账龄披露

适用 不适用

单位：元 币种：人民币

账龄	期末账面余额	期初账面余额
1 年以内		
其中：1 年以内分项		
1 年以内	88,149,364.77	100,897,014.54
1 年以内小计	88,149,364.77	100,897,014.54
1 至 2 年	37,385,126.75	40,336,324.70
2 至 3 年	27,347,042.03	9,911,777.65
3 至 4 年	4,586,467.28	4,160,024.47
4 至 5 年	256,819.40	3,882,039.67
5 年以上	2,917,128.86	2,458,000.00
减：坏账准备	21,765,911.57	19,695,660.48
合计	138,876,037.52	141,949,520.55

(2). 按坏账计提方法分类披露

√适用 □不适用

单位：元 币种：人民币

类别	期末余额					期初余额				
	账面余额		坏账准备		账面价值	账面余额		坏账准备		账面价值
	金额	比例(%)	金额	计提比例(%)		金额	比例(%)	金额	计提比例(%)	
按单项计提坏账准备	1,840,000.00	1.15	1,840,000.00	100.00		1,840,000.00	1.14	1,840,000.00	100.00	
其中：										
按组合计提坏账准备	158,801,949.09	98.85	19,925,911.57	12.55	138,876,037.52	159,805,181.03	98.86	17,855,660.48	11.17	141,949,520.55
其中：										
信用风险组合1 (账龄组合)	158,801,949.09	98.85	19,925,911.57	12.55	138,876,037.52	159,805,181.03	98.86	17,855,660.48	11.17	141,949,520.55
信用风险组合2 (二级内关联方组合)										
合计	160,641,949.09	/	21,765,911.57	/	138,876,037.52	161,645,181.03	/	19,695,660.48	/	141,949,520.55

按单项计提坏账准备:

√适用 □不适用

单位: 元 币种: 人民币

名称	期末余额			
	账面余额	坏账准备	计提比例 (%)	计提理由
客户一	580,000.00	580,000.00	100.00	客户回款困难, 预计无法收回
客户二	1,260,000.00	1,260,000.00	100.00	客户回款困难, 预计无法收回
合计	1,840,000.00	1,840,000.00	100.00	/

按单项计提坏账准备的说明:

√适用 □不适用

上述二个客户的资金紧张, 预计无法收回, 所以全额计提坏账准备。

按组合计提坏账准备:

√适用 □不适用

组合计提项目: 信用风险组合

单位: 元 币种: 人民币

名称	期末余额		
	应收账款	坏账准备	计提比例 (%)
信用风险组合 1 (账龄组合)	158,801,949.09	19,925,911.57	12.55
信用风险组合 2 (二级内关联方组合)			
合计	158,801,949.09	19,925,911.57	12.55

按组合计提坏账准备的说明:

√适用 □不适用

报告期内公司对于应收账款按照账龄计提坏账准备, 计提坏账准备的标准如下:

账龄	应收账款计提比例 (%)
1 年以内 (含 1 年)	5
1-2 年	10
2-3 年	30
3-4 年	50
4-5 年	80
5 年以上	100

按预期信用损失一般模型计提坏账准备

□适用 √不适用

各阶段划分依据和坏账准备计提比例

无

对本期发生损失准备变动的应收账款账面余额显著变动的情况说明:

□适用 √不适用

(3). 坏账准备的情况

√适用 □不适用

单位: 元 币种: 人民币

类别	期初余额	本期变动金额				期末余额
		计提	收回或转回	转销或核销	其他变动	
预期信用损失组合	17,855,660.48	5,519,421.87	3,449,170.78			19,925,911.57
单项计提	1,840,000.00					1,840,000.00
合计	19,695,660.48	5,519,421.87	3,449,170.78			21,765,911.57

其中本期坏账准备收回或转回金额重要的：

适用 不适用

(4). 本期实际核销的应收账款情况

适用 不适用

其中重要的应收账款核销情况

适用 不适用

应收账款核销说明：

适用 不适用

(5). 按欠款方归集的期末余额前五名的应收账款和合同资产情况

适用 不适用

单位：元 币种：人民币

单位名称	应收账款期末余额	合同资产期末余额	应收账款和合同资产期末余额	占应收账款和合同资产期末余额合计数的比例(%)	坏账准备期末余额
客户一	9,900,894.98	1,145,000.00	11,045,894.98	6.36	605,155.75
客户二	10,826,000.00		10,826,000.00	6.23	662,600.00
客户三	10,470,000.00		10,470,000.00	6.03	3,141,000.00
客户四	7,304,894.40		7,304,894.40	4.21	437,989.44
客户五	6,298,334.46		6,298,334.46	3.63	753,287.56
合计	44,800,123.84	1,145,000.00	45,945,123.84	26.45	5,600,032.75

其他说明

无

其他说明：

适用 不适用

6、合同资产

(1). 合同资产情况

适用 不适用

单位：元 币种：人民币

项目	期末余额			期初余额		
	账面余额	坏账准备	账面价值	账面余额	坏账准备	账面价值
质保金	13,042,819.86	652,140.99	12,390,678.87	12,165,279.54	608,263.97	11,557,015.57
合计	13,042,819.86	652,140.99	12,390,678.87	12,165,279.54	608,263.97	11,557,015.57

(2). 报告期内账面价值发生重大变动的金额和原因

适用 不适用

(3). 按坏账计提方法分类披露

√适用 □不适用

单位：元 币种：人民币

类别	期末余额					期初余额				
	账面余额		坏账准备		账面价值	账面余额		坏账准备		账面价值
	金额	比例 (%)	金额	计提比例 (%)		金额	比例 (%)	金额	计提比例 (%)	
按单项计提坏账准备										
其中：										
按组合计提坏账准备	13,042,819.86	100.00	652,140.99	5.00	12,390,678.87	12,165,279.54	100.00	608,263.97	5.00	11,557,015.57
其中：										
组合1(账龄组合)	13,042,819.86	100.00	652,140.99	5.00	12,390,678.87	12,165,279.54	100.00	608,263.97	5.00	11,557,015.57
组合2(二级内关联方组合)										
合计	13,042,819.86	/	652,140.99	/	12,390,678.87	12,165,279.54	/	608,263.97	/	11,557,015.57

按单项计提坏账准备:

适用 不适用

按单项计提坏账准备的说明:

适用 不适用

按组合计提坏账准备:

适用 不适用

组合计提项目: 信用风险组合

单位: 元 币种: 人民币

名称	期末余额		
	合同资产	坏账准备	计提比例 (%)
组合 1 (账龄组合)	13,042,819.86	652,140.99	5.00
合计	13,042,819.86	652,140.99	5.00

按组合计提坏账准备的说明

适用 不适用

报告期内公司对于合同资产按照账龄计提坏账准备, 计提坏账准备的标准如下:

账龄	计提比例 (%)
1 年以内 (含 1 年)	5
1-2 年	10
2-3 年	30
3-4 年	50
4-5 年	80
5 年以上	100

按预期信用损失一般模型计提坏账准备

适用 不适用

各阶段划分依据和坏账准备计提比例

无

对本期发生损失准备变动的合同资产账面余额显著变动的情况说明:

适用 不适用

(4). 本期合同资产计提坏账准备情况

适用 不适用

单位: 元 币种: 人民币

项目	本期计提	本期收回或转回	本期转销/核销	原因
合同资产计提减值准备	541,478.66	497,601.64		
合计	541,478.66	497,601.64		/

其中本期坏账准备收回或转回金额重要的:

适用 不适用

其他说明:

无

(5). 本期实际核销的合同资产情况

适用 不适用

其中重要的合同资产核销情况

适用 不适用

合同资产核销说明：

适用 不适用

其他说明：

适用 不适用

7、 应收款项融资**(1) 应收款项融资分类列示**

适用 不适用

单位：元 币种：人民币

项目	期末余额	期初余额
银行承兑汇票	2,237,775.90	5,111,047.43
合计	2,237,775.90	5,111,047.43

(2) 期末公司已质押的应收款项融资

适用 不适用

(3) 期末公司已背书或贴现且在资产负债表日尚未到期的应收款项融资

适用 不适用

(4) 按坏账计提方法分类披露

适用 不适用

按单项计提坏账准备：

适用 不适用

按单项计提坏账准备的说明：

适用 不适用

按组合计提坏账准备：

适用 不适用

按预期信用损失一般模型计提坏账准备

适用 不适用

各阶段划分依据和坏账准备计提比例

无

对本期发生损失准备变动的应收款项融资账面余额显著变动的情况说明：

适用 不适用

(5) 坏账准备的情况

适用 不适用

其中本期坏账准备收回或转回金额重要的：

适用 不适用

其他说明：

无

(6) 本期实际核销的应收款项融资情况

适用 不适用

其中重要的应收款项融资核销情况

适用 不适用

核销说明：

适用 不适用

(7) 应收款项融资本期增减变动及公允价值变动情况：

适用 不适用

单位：元 币种：人民币

项目	上年年末余额	本期新增	本期终止确认 (减少)	期末余额	累计在其他 综合收益中 确认的损失 准备
银行承兑汇票	5,111,047.43	12,387,598.94	15,260,870.47	2,237,775.90	
合计	5,111,047.43	12,387,598.94	15,260,870.47	2,237,775.90	

(8) 其他说明：

适用 不适用

8、预付款项

(1). 预付款项按账龄列示

适用 不适用

单位：元 币种：人民币

账龄	期末余额		期初余额	
	金额	比例(%)	金额	比例(%)
1年以内	39,781,051.95	91.29	75,843,856.26	83.16
1至2年	1,357,421.72	3.11	12,085,248.29	13.25
2至3年	411,256.60	0.94	3,066,206.87	3.36
3年以上	2,029,017.53	4.66	209,481.15	0.23
合计	43,578,747.80	100.00	91,204,792.57	100.00

账龄超过1年且金额重要的预付款项未及时结算原因的说明：

报告期内公司的预付账款属于未到结算期的情况。

(2). 按预付对象归集的期末余额前五名的预付款情况

适用 不适用

单位名称	期末余额	占预付款项期末余额合计数的 比例(%)
供应商一	12,193,498.35	27.98
供应商二	4,072,301.82	9.34
供应商三	2,864,329.24	6.57
供应商四	2,283,950.00	5.24
供应商五	1,607,510.00	3.69
合计	23,021,589.41	52.83

其他说明

适用 不适用

9、其他应收款

项目列示

适用 不适用

单位：元 币种：人民币

项目	期末余额	期初余额
其他应收款	6,104,210.92	5,020,306.73
合计	6,104,210.92	5,020,306.73

其他说明：

适用 不适用

应收利息

(1). 应收利息分类

适用 不适用

(2). 重要逾期利息

适用 不适用

(3). 按坏账计提方法分类披露

适用 不适用

按单项计提坏账准备：

适用 不适用

按单项计提坏账准备的说明：

适用 不适用

按组合计提坏账准备：

适用 不适用

按预期信用损失一般模型计提坏账准备

适用 不适用

(4). 坏账准备的情况

适用 不适用

其中本期坏账准备收回或转回金额重要的：

适用 不适用

其他说明：

无

(5). 本期实际核销的应收利息情况

适用 不适用

其中重要的应收利息核销情况

适用 不适用

核销说明：

适用 不适用

其他说明：

适用 不适用

应收股利

(1). 应收股利

适用 不适用

(2). 重要的账龄超过1年的应收股利

适用 不适用

按坏账计提方法分类披露适用 不适用

按单项计提坏账准备：

适用 不适用

按单项计提坏账准备的说明：

适用 不适用

按组合计提坏账准备：

适用 不适用

按预期信用损失一般模型计提坏账准备

适用 不适用**(3). 坏账准备的情况**适用 不适用

其中本期坏账准备收回或转回金额重要的：

适用 不适用

其他说明：

无

(4). 本期实际核销的应收股利情况适用 不适用

其中重要的应收股利核销情况

适用 不适用

核销说明：

适用 不适用

其他说明：

适用 不适用**其他应收款****(1). 按账龄披露**适用 不适用

单位：元 币种：人民币

账龄	期末账面余额	期初账面余额
1 年以内		
其中：1 年以内分项		
1 年以内	3,117,580.60	2,940,185.43
1 年以内小计	3,117,580.60	2,940,185.43
1 至 2 年	3,099,200.00	2,180,043.38
2 至 3 年	203,281.63	10,098.22
3 至 4 年	411,190.75	515,245.59
4 至 5 年	26,684.18	2,000.00
5 年以上	32,000.00	32,000.00
减：坏账准备	785,726.24	659,265.89
合计	6,104,210.92	5,020,306.73

(2). 按款项性质分类情况适用 不适用

单位：元 币种：人民币

款项性质	期末账面余额	期初账面余额
------	--------	--------

保证金	1,307,775.00	1,172,275.00
备用金	668,552.68	112,965.44
代职工垫付的款项	753,383.69	501,011.82
单位往来	4,091,918.38	3,747,900.36
押金	68,307.41	145,420.00
合计	6,889,937.16	5,679,572.62

(3). 坏账准备计提情况

√适用 □不适用

单位：元 币种：人民币

坏账准备	第一阶段	第二阶段	第三阶段	合计
	未来12个月预期信用损失	整个存续期预期信用损失(未发生信用减值)	整个存续期预期信用损失(已发生信用减值)	
2024年1月1日余额	659,265.89			659,265.89
2024年1月1日余额在本期	659,265.89			659,265.89
--转入第二阶段				
--转入第三阶段				
--转回第二阶段				
--转回第一阶段				
本期计提	201,050.22			201,050.22
本期转回	74,589.87			74,589.87
本期转销				
本期核销				
其他变动				
2024年6月30日余额	785,726.24			785,726.24

各阶段划分依据和坏账准备计提比例
无

对本期发生损失准备变动的其他应收款账面余额显著变动的情况说明：

□适用 √不适用

本期坏账准备计提金额以及评估金融工具的信用风险是否显著增加的采用依据：

□适用 √不适用

(4). 坏账准备的情况

√适用 □不适用

单位：元 币种：人民币

类别	期初余额	本期变动金额				期末余额
		计提	收回或转回	转销或核销	其他变动	
组合1(账龄组合)	659,265.89	201,050.22	74,589.87			785,726.24
合计	659,265.89	201,050.22	74,589.87			785,726.24

其中本期坏账准备转回或收回金额重要的：

□适用 √不适用

其他说明

无

(5). 本期实际核销的其他应收款情况

适用 不适用

其中重要的其他应收款核销情况:

适用 不适用

其他应收款核销说明:

适用 不适用

(6). 按欠款方归集的期末余额前五名的其他应收款情况

适用 不适用

单位: 元 币种: 人民币

单位名称	期末余额	占其他应收款期末余额合计数的比例(%)	款项的性质	账龄	坏账准备期末余额
第一名	1,500,000.00	21.77	单位往来	1-2年	150,000.00
第二名	1,500,000.00	21.77	单位往来	1-2年	150,000.00
第三名	509,433.95	7.39	单位往来	1年以内	25,471.70
第四名	460,000.00	6.68	保证金	1年以内	23,000.00
第五名	424,508.89	6.16	代职工垫付的款项	1年以内	21,225.44
合计	4,393,942.84	63.77	/	/	369,697.14

(7). 因资金集中管理而列报于其他应收款

适用 不适用

其他说明:

适用 不适用

10、存货

(1). 存货分类

√适用 □不适用

单位：元 币种：人民币

项目	期末余额			期初余额		
	账面余额	存货跌价准备/合同履约成本减值准备	账面价值	账面余额	存货跌价准备/合同履约成本减值准备	账面价值
在产品	258,486,247.33	862,018.13	257,624,229.20	238,268,246.71	818,338.90	237,449,907.81
原材料	118,654,801.81	3,258,853.74	115,395,948.07	102,838,202.47	3,000,699.68	99,837,502.79
库存商品	84,364,094.68	1,080,643.22	83,283,451.46	71,147,194.46	1,074,728.58	70,072,465.88
半成品	53,155,918.90	255,937.53	52,899,981.37	37,826,814.22	299,270.13	37,527,544.09
发出商品	14,410,528.36		14,410,528.36	14,391,519.00		14,391,519.00
委托加工物资	13,050,852.00		13,050,852.00	11,916,422.80		11,916,422.80
合同履约成本	975,080.17		975,080.17	297,916.25		297,916.25
合计	543,097,523.24	5,457,452.62	537,640,070.62	476,686,315.91	5,193,037.29	471,493,278.62

(2). 确认为存货的数据资源

□适用 √不适用

(3). 存货跌价准备及合同履约成本减值准备

√适用 □不适用

单位：元 币种：人民币

项目	期初余额	本期增加金额		本期减少金额		期末余额
		计提	其他	转回或转销	其他	
原材料	3,000,699.68	413,554.27		155,400.21		3,258,853.74
库存商品	1,074,728.58	19,479.21		13,564.57		1,080,643.22
在产品	818,338.90	43,679.23				862,018.13
半成品	299,270.13	19,710.98		63,043.58		255,937.53
合计	5,193,037.29	496,423.69		232,008.36		5,457,452.62

本期转回或转销存货跌价准备的原因

√适用 □不适用

本期转回的存货跌价是以前期间已计提跌价准备的存货被领用。

按组合计提存货跌价准备

□适用 √不适用

按组合计提存货跌价准备的计提标准

□适用 √不适用

(4). 存货期末余额含有的借款费用资本化金额及其计算标准和依据

□适用 √不适用

(5). 合同履约成本本期摊销金额的说明

□适用 √不适用

其他说明：

□适用 √不适用

11、持有待售资产

□适用 √不适用

12、一年内到期的非流动资产

√适用 □不适用

单位：元 币种：人民币

项目	期末余额	期初余额
一年内到期的长期待摊费用	124,196.50	65,342.07
合计	124,196.50	65,342.07

一年内到期的债权投资

□适用 √不适用

一年内到期的其他债权投资

□适用 √不适用

一年内到期的非流动资产的其他说明
无

13、其他流动资产

适用 不适用

单位：元 币种：人民币

项目	期末余额	期初余额
待抵扣、待认证进项税额	24,481,063.43	4,477,610.06
待摊费用	775,727.05	610,098.13
预缴税金	41,289.81	
合计	25,298,080.29	5,087,708.19

其他说明：
无

14、债权投资

(1). 债权投资情况

适用 不适用

债权投资减值准备本期变动情况

适用 不适用

(2). 期末重要的债权投资

适用 不适用

(3). 减值准备计提情况

适用 不适用

各阶段划分依据和减值准备计提比例：

无

对本期发生损失准备变动的债权投资账面余额显著变动的情况说明：

适用 不适用

本期减值准备计提金额以及评估金融工具的信用风险是否显著增加的采用依据：

适用 不适用

(4). 本期实际的核销债权投资情况

适用 不适用

其中重要的债权投资情况核销情况

适用 不适用

债权投资的核销说明：

适用 不适用

其他说明：

无

15、其他债权投资

(1). 其他债权投资情况

适用 不适用

其他债权投资减值准备本期变动情况

适用 不适用

(2). 期末重要的其他债权投资

适用 不适用

(3). 减值准备计提情况

适用 不适用

(4). 本期实际核销的其他债权投资情况

适用 不适用

其中重要的其他债权投资情况核销情况

适用 不适用

其他债权投资的核销说明：

适用 不适用

其他说明：

适用 不适用

16、 长期应收款**(1) 长期应收款情况**

适用 不适用

(2) 按坏账计提方法分类披露

适用 不适用

按单项计提坏账准备：

适用 不适用

按单项计提坏账准备的说明：

适用 不适用

按组合计提坏账准备：

适用 不适用

按预期信用损失一般模型计提坏账准备

适用 不适用

(3) 坏账准备的情况

适用 不适用

其中本期坏账准备收回或转回金额重要的：

适用 不适用

其他说明：

无

(4) 本期实际核销的长期应收款情况

适用 不适用

其中重要的长期应收款核销情况

适用 不适用

长期应收款核销说明：

适用 不适用

其他说明：

适用 不适用

17、长期股权投资

(1). 长期股权投资情况

√适用 □不适用

单位：元 币种：人民币

被投资单位	期初余额	本期增减变动								期末余额	减值准备 期末余额
		追加投资	减少投资	权益法下 确认的投 资损益	其他综合 收益调整	其他权 益变动	宣告发放 现金股利 或利润	计提减 值准备	其他		
一、合营企业											
小计											
二、联营企业											
北京联办枫 涟文化传媒 有限公司	3,030,240.85		3,000,000.00						-30,240.85	0	
小计	3,030,240.85		3,000,000.00						-30,240.85	0	
合计	3,030,240.85		3,000,000.00						-30,240.85	0	

(2). 长期股权投资的减值测试情况

适用 不适用

其他说明

无

18、其他权益工具投资

(1). 其他权益工具投资情况

适用 不适用

(2). 本期存在终止确认的情况说明

适用 不适用

其他说明：

适用 不适用

19、其他非流动金融资产

适用 不适用

20、投资性房地产

投资性房地产计量模式

不适用

采用成本计量模式的投资性房地产的减值测试情况

适用 不适用

可收回金额按公允价值减去处置费用后的净额确定

适用 不适用

可收回金额按预计未来现金流量的现值确定

适用 不适用

前述信息与以前年度减值测试采用的信息或外部信息明显不一致的差异原因

适用 不适用

公司以前年度减值测试采用信息与当年实际情况明显不一致的差异原因

适用 不适用

其他说明

适用 不适用

21、固定资产

项目列示

适用 不适用

单位：元 币种：人民币

项目	期末余额	期初余额
固定资产	379,152,201.53	199,945,913.27
合计	379,152,201.53	199,945,913.27

其他说明：

无

固定资产

(1). 固定资产情况

√适用 □不适用

单位：元 币种：人民币

项目	房屋及建筑物	机器设备	运输工具	办公设备及其他	合计
一、账面原值：					
1. 期初余额	77,359,781.76	173,399,379.38	2,020,634.71	9,134,939.34	261,914,735.19
2. 本期增加金额	174,244,339.86	14,686,855.45		2,204,828.50	191,136,023.81
(1) 购置	174,244,339.86	14,686,855.45		2,204,828.50	191,136,023.81
(2) 在建工程转入					
(3) 企业合并增加					
3. 本期减少金额		28,177.65			28,177.65
(1) 处置或报废		28,177.65			28,177.65
4. 期末余额	251,604,121.62	188,058,057.18	2,020,634.71	11,339,767.84	453,022,581.35
二、累计折旧					
1. 期初余额	14,691,898.52	42,793,716.91	777,990.94	3,705,215.55	61,968,821.92
2. 本期增加金额	2,525,907.62	8,379,233.73	168,708.66	845,399.35	11,919,249.36
(1) 计提	2,525,907.62	8,379,233.73	168,708.66	845,399.35	11,919,249.36
3. 本期减少金额		17,691.46			17,691.46
(1) 处置或报废		17,691.46			17,691.46
4. 期末余额	17,217,806.14	51,155,259.18	946,699.60	4,550,614.90	73,870,379.82
三、减值准备					
1. 期初余额					
2. 本期增加金额					
(1) 计提					
3. 本期减少金额					
(1) 处置或报废					
4. 期末余额					
四、账面价值					
1. 期末账面价值	234,386,315.48	136,902,798.00	1,073,935.11	6,789,152.94	379,152,201.53
2. 期初账面价值	62,667,883.24	130,605,662.47	1,242,643.77	5,429,723.79	199,945,913.27

(2). 暂时闲置的固定资产情况

□适用 √不适用

(3). 通过经营租赁租出的固定资产

适用 不适用

(4). 未办妥产权证书的固定资产情况

适用 不适用

(5). 固定资产的减值测试情况

适用 不适用

其他说明：

适用 不适用

固定资产清理

适用 不适用

22、在建工程

项目列示

适用 不适用

单位：元 币种：人民币

项目	期末余额	期初余额
在建工程	37,700,914.34	6,435,062.53
合计	37,700,914.34	6,435,062.53

其他说明：

无

在建工程

(1). 在建工程情况

适用 不适用

单位：元 币种：人民币

项目	期末余额			期初余额		
	账面余额	减值准备	账面价值	账面余额	减值准备	账面价值
车间厂房搭建工程	6,345,699.70		6,345,699.70	6,345,699.70		6,345,699.70
空调机组				89,362.83		89,362.83
龙门产线	31,147,903.22		31,147,903.22			
银川厂房建设	163,301.52		163,301.52			
沈阳厂房建设	44,009.90		44,009.90			
合计	37,700,914.34		37,700,914.34	6,435,062.53		6,435,062.53

(2). 重要在建工程项目本期变动情况

√适用 □不适用

单位：元 币种：人民币

项目名称	预算数	期初余额	本期增加金额	本期转入固定资产金额	本期其他减少金额	期末余额	工程累计投入占预算比例(%)	工程进度	利息资本化累计金额	其中：本期利息资本化金额	本期利息资本化率(%)	资金来源
龙门产线	32,000,000.00		31,147,903.22			31,147,903.22	97.34	97.34				募集资金、自有资金
银川厂房建设	68,000,000.00		163,301.52			163,301.52	0.24	0.24				募集资金
沈阳厂房建设	70,000,000.00		44,009.90			44,009.90	0.06	0.06				募集资金
合计	170,000,000.00		31,355,214.64			31,355,214.64	/	/			/	/

(3). 本期计提在建工程减值准备情况

适用 不适用

(4). 在建工程的减值测试情况

适用 不适用

其他说明

适用 不适用

工程物资

适用 不适用

23、生产性生物资产

(1). 采用成本计量模式的生产性生物资产

适用 不适用

(2). 采用成本计量模式的生产性生物资产的减值测试情况

适用 不适用

可收回金额按公允价值减去处置费用后的净额确定

适用 不适用

可收回金额按预计未来现金流量的现值确定

适用 不适用

前述信息与以前年度减值测试采用的信息或外部信息明显不一致的差异原因

适用 不适用

公司以前年度减值测试采用信息与当年实际情况明显不一致的差异原因

适用 不适用

(3). 采用公允价值计量模式的生产性生物资产

适用 不适用

其他说明

适用 不适用

24、油气资产

(1) 油气资产情况

适用 不适用

(2) 油气资产的减值测试情况

适用 不适用

其他说明：

无

25、使用权资产

(1) 使用权资产情况

适用 不适用

单位：元 币种：人民币

项目	房屋及建筑物	合计
一、账面原值		
1. 期初余额	20,515,415.71	20,515,415.71
2. 本期增加金额	789,312.37	789,312.37

—新增租赁	789,312.37	789,312.37
—重估调整		
3. 本期减少金额	3,147,138.36	3,147,138.36
—重估调整	3,147,138.36	3,147,138.36
4. 期末余额	18,157,589.72	18,157,589.72
二、累计折旧		
1. 期初余额	14,963,912.00	14,963,912.00
2. 本期增加金额	860,318.52	860,318.52
(1) 计提	860,318.52	860,318.52
3. 本期减少金额	2,314,678.75	2,314,678.75
(1) 处置	2,314,678.75	2,314,678.75
4. 期末余额	13,509,551.77	13,509,551.77
三、减值准备		
1. 期初余额		
2. 本期增加金额		
(1) 计提		
3. 本期减少金额		
(1) 处置		
4. 期末余额		
四、账面价值		
1. 期末账面价值	4,648,037.95	4,648,037.95
2. 期初账面价值	5,551,503.71	5,551,503.71

(2) 使用权资产的减值测试情况

□适用 √不适用

其他说明：

无

26、无形资产

(1). 无形资产情况

√适用 □不适用

单位：元 币种：人民币

项目	土地使用权	专利权	非专利技术	计算机软件	专利使用权	合计
一、账面原值						
1. 期初余额	22,902,535.57	4,625,262.46	159,276,820.35	3,005,486.49	1,500,000.00	191,310,104.87
2. 本期增加金额	17,704,603.62		1,442,471.24	359,826.35		19,506,901.21
(1) 购置	17,704,603.62			359,826.35		18,064,429.97
(2) 内部研发			1,442,471.24			1,442,471.24
(3) 企业合并增加						
3. 本期减少金额	28,505.37		1,600,000.00			1,628,505.37
(1) 其他减少	28,505.37		1,600,000.00			1,628,505.37
4. 期末余额	40,578,633.82	4,625,262.46	159,119,291.59	3,365,312.84	1,500,000.00	209,188,500.71

二、累计摊销						
1.期初余额	765,711.74	1,115,734.96	26,268,241.61	939,920.14	1,500,000.00	30,589,608.45
2.本期增加金额	308,304.72	234,265.56	7,869,909.53	158,542.44		8,571,022.25
(1) 计提	308,304.72	234,265.56	7,869,909.53	158,542.44		8,571,022.25
3.本期减少金额						
(1) 处置						
4.期末余额	1,074,016.46	1,350,000.52	34,138,151.14	1,098,462.58	1,500,000.00	39,160,630.70
三、减值准备						
1.期初余额						
2.本期增加金额						
(1) 计提						
3.本期减少金额						
(1) 处置						
4.期末余额						
四、账面价值						
1.期末账面价值	39,504,617.36	3,275,261.94	124,981,140.45	2,266,850.26		170,027,870.01
2.期初账面价值	22,136,823.83	3,509,527.50	133,008,578.74	2,065,566.35		160,720,496.42

本期末通过公司内部研发形成的无形资产占无形资产余额的比例 77.83%。

(2). 确认为无形资产的数据资源

适用 不适用

(3). 未办妥产权证书的土地使用权情况

适用 不适用

(3) 无形资产的减值测试情况

适用 不适用

其他说明：

适用 不适用

27、商誉

(1). 商誉账面原值

适用 不适用

(2). 商誉减值准备

适用 不适用

(3). 商誉所在资产组或资产组组合的相关信息

适用 不适用

资产组或资产组组合发生变化

适用 不适用

其他说明

适用 不适用

(4). 可收回金额的具体确定方法

可收回金额按公允价值减去处置费用后的净额确定

适用 不适用

可收回金额按预计未来现金流量的现值确定

适用 不适用

前述信息与以前年度减值测试采用的信息或外部信息明显不一致的差异原因

适用 不适用

公司以前年度减值测试采用信息与当年实际情况明显不一致的差异原因

适用 不适用**(5). 业绩承诺及对应商誉减值情况**

形成商誉时存在业绩承诺且报告期或报告期上一期间处于业绩承诺期内

适用 不适用

其他说明

适用 不适用**28、长期待摊费用**适用 不适用

单位：元 币种：人民币

项目	期初余额	本期增加金额	本期摊销金额	其他减少金额	期末余额
装修费	88,682.89	98041.87	42,245.88		144,478.88
软件使用费	149,522.01		44,856.60		104,665.41
其他	241,902.41	19811.32	38,875.83		222,837.90
合计	480,107.31	117,853.19	125,978.31		471,982.19

其他说明：

无

29、递延所得税资产/递延所得税负债**(1). 未经抵销的递延所得税资产**适用 不适用

单位：元 币种：人民币

项目	期末余额		期初余额	
	可抵扣暂时性差异	递延所得税资产	可抵扣暂时性差异	递延所得税资产
资产减值准备	28,991,121.08	4,342,206.41	26,156,227.63	3,909,105.32
预计负债	3,091,584.10	463,737.62	3,688,570.34	553,285.55
可抵扣亏损	32,742,396.16	4,679,904.81	29,206,208.09	3,976,437.68
租赁负债	2,032,091.13	232,291.91	8,340,485.55	1,076,739.34
合计	66,857,192.48	9,718,140.75	67,391,491.61	9,515,567.89

(2). 未经抵销的递延所得税负债适用 不适用

单位：元 币种：人民币

项目	期末余额		期初余额	
	应纳税暂时性差异	递延所得税负债	应纳税暂时性差异	递延所得税负债
使用权资产	1,519,567.80	148,058.36	5,551,503.71	711,360.93
合计	1,519,567.80	148,058.36	5,551,503.71	711,360.93

(3). 以抵销后净额列示的递延所得税资产或负债

√适用 □不适用

单位：元 币种：人民币

项目	递延所得税资产和负债期末互抵金额	抵销后递延所得税资产或负债期末余额	递延所得税资产和负债期初互抵金额	抵销后递延所得税资产或负债期初余额
递延所得税资产	148,058.36	9,570,082.39	711,360.93	8,804,206.96
递延所得税负债	148,058.36		711,360.93	

(4). 未确认递延所得税资产明细

□适用 √不适用

(5). 未确认递延所得税资产的可抵扣亏损将于以下年度到期

□适用 √不适用

其他说明：

□适用 √不适用

30、其他非流动资产

√适用 □不适用

单位：元 币种：人民币

项目	期末余额			期初余额		
	账面余额	减值准备	账面价值	账面余额	减值准备	账面价值
预付设备、工程款	35,432,381.21		35,432,381.21			
合计	35,432,381.21		35,432,381.21			

其他说明：

无

31、所有权或使用权受限资产

√适用 □不适用

单位：元 币种：人民币

项目	期末				期初			
	账面余额	账面价值	受限类型	受限情况	账面余额	账面价值	受限类型	受限情况
货币资金	20,380,261.99	20,380,261.99	其他	受限保证金	16,404,134.99	16,404,134.99	其他	受限保证金
应收票据	14,045,089.22	14,045,089.22	其他	已背书未到期未终止确认				
合计	34,425,351.21	34,425,351.21	/	/	16,404,134.99	16,404,134.99	/	/

其他说明：

无

32、短期借款**(1). 短期借款分类**

√适用 □不适用

单位：元 币种：人民币

项目	期末余额	期初余额
未终止确认的票据背书		14,168,528.80
合计		14,168,528.80

短期借款分类的说明：

无

(2). 已逾期未偿还的短期借款情况

□适用 √不适用

其他说明：

□适用 √不适用

33、交易性金融负债

□适用 √不适用

其他说明：

□适用 √不适用

34、衍生金融负债

□适用 √不适用

35、应付票据

√适用 □不适用

单位：元 币种：人民币

种类	期末余额	期初余额
银行承兑汇票	100,079,543.19	79,954,967.93
合计	100,079,543.19	79,954,967.93

本期末已到期未支付的应付票据总额为0元。到期未付的原因是无

36、应付账款**(1). 应付账款列示**

√适用 □不适用

单位：元 币种：人民币

项目	期末余额	期初余额
1年以内	111,893,600.47	96,566,671.81
1-2年	12,909,381.28	4,774,031.77
2-3年	28,587.86	69,829.95
3年以上	487,264.65	466,660.29
合计	125,318,834.26	101,877,193.82

(2). 账龄超过1年或逾期的重要应付账款

√适用 □不适用

单位：元 币种：人民币

项目	期末余额	未偿还或结转的原因
----	------	-----------

供应商一	12,714,738.82	未到支付期限
合计	12,714,738.82	/

其他说明：

适用 不适用

37、预收款项

(1). 预收账款项列示

适用 不适用

(2). 账龄超过1年的重要预收款项

适用 不适用

(3). 报告期内账面价值发生重大变动的金额和原因

适用 不适用

其他说明：

适用 不适用

38、合同负债

(1). 合同负债情况

适用 不适用

单位：元 币种：人民币

项目	期末余额	期初余额
预收货款	35,622,202.14	53,997,742.85
合计	35,622,202.14	53,997,742.85

(2). 账龄超过1年的重要合同负债

适用 不适用

(3). 报告期内账面价值发生重大变动的金额和原因

适用 不适用

其他说明：

适用 不适用

39、应付职工薪酬

(1). 应付职工薪酬列示

适用 不适用

单位：元 币种：人民币

项目	期初余额	本期增加	本期减少	期末余额
一、短期薪酬	8,319,516.45	48,924,691.80	50,065,974.64	7,178,233.61
二、离职后福利-设定提存计划	508,960.33	3,365,788.31	3,873,249.90	1,498.74
三、辞退福利				
四、一年内到期的其他福利				
合计	8,828,476.78	52,290,480.11	53,939,224.54	7,179,732.35

(2). 短期薪酬列示

适用 不适用

单位：元 币种：人民币

项目	期初余额	本期增加	本期减少	期末余额
一、工资、奖金、津贴和补贴	7,288,756.59	42,849,412.54	43,671,225.83	6,466,943.30
二、职工福利费	589,204.04	1,006,145.34	1,011,655.64	583,693.74
三、社会保险费	316,142.15	2,048,981.54	2,359,740.99	5,382.70
其中：医疗保险费	257,550.97	1,721,586.88	1,979,010.25	127.60
工伤保险费	27,439.83	141,470.07	163,763.43	5,146.47
生育保险费	31,151.35	185,924.59	216,967.31	108.63
四、住房公积金	15,270.00	2,619,597.10	2,620,797.10	14,070.00
五、工会经费和职工教育经费	110,143.67	400,555.28	402,555.08	108,143.87
六、短期带薪缺勤				
七、短期利润分享计划				
合计	8,319,516.45	48,924,691.80	50,065,974.64	7,178,233.61

(3). 设定提存计划列示

√适用 □不适用

单位：元 币种：人民币

项目	期初余额	本期增加	本期减少	期末余额
1、基本养老保险	493,456.72	3,263,492.74	3,755,604.58	1,344.88
2、失业保险费	15,503.61	102,295.57	117,645.32	153.86
3、企业年金缴费				
合计	508,960.33	3,365,788.31	3,873,249.90	1,498.74

其他说明：

□适用 √不适用

40、应交税费

√适用 □不适用

单位：元 币种：人民币

项目	期末余额	期初余额
企业所得税	6,254,499.76	7,952,418.16
个人所得税	95,909.80	252,442.01
房产税	156,582.80	89,472.41
印花税	244,763.16	82,091.76
土地使用税	12,416.80	7,172.99
增值税	3,015,050.42	
其他	183,730.23	134.56
合计	9,962,952.97	8,383,731.89

其他说明：

无

41、其他应付款

(1). 项目列示

√适用 □不适用

单位：元 币种：人民币

项目	期末余额	期初余额
应付利息		
应付股利	10,000,000.00	

其他应付款	15,715,515.03	9,921,075.86
合计	25,715,515.03	9,921,075.86

应付利息

□适用 √不适用

应付股利

√适用 □不适用

单位：元 币种：人民币

项目	期末余额	期初余额
普通股股利	10,000,000.00	
合计	10,000,000.00	

其他说明，包括重要的超过1年未支付的应付股利，应披露未支付原因：
无

其他应付款**(1). 按款项性质列示其他应付款**

√适用 □不适用

单位：元 币种：人民币

项目	期末余额	期初余额
代垫款	88,900.51	1,860,858.08
往来款	15,359,885.52	7,892,394.67
保证金		17,823.11
其他	266,729.00	150,000.00
合计	15,715,515.03	9,921,075.86

(2). 账龄超过1年或逾期的重要其他应付款

□适用 √不适用

其他说明：

□适用 √不适用

42、持有待售负债

□适用 √不适用

43、1年内到期的非流动负债

√适用 □不适用

单位：元 币种：人民币

项目	期末余额	期初余额
1年内到期的租赁负债	1,246,557.63	1,462,689.58
合计	1,246,557.63	1,462,689.58

其他说明：

无

44、其他流动负债

√适用 □不适用

单位：元 币种：人民币

项目	期末余额	期初余额
----	------	------

待转销项税	2,604,636.31	5,357,946.49
已背书未终止确认的银行承兑汇票	14,045,089.22	
合计	16,649,725.53	5,357,946.49

短期应付债券的增减变动：

适用 不适用

其他说明：

适用 不适用

45、长期借款

(1). 长期借款分类

适用 不适用

其他说明

适用 不适用

46、应付债券

(1). 应付债券

适用 不适用

(2). 应付债券的具体情况：（不包括划分为金融负债的优先股、永续债等其他金融工具）

适用 不适用

(3). 可转换公司债券的说明

适用 不适用

转股权会计处理及判断依据

适用 不适用

(4). 划分为金融负债的其他金融工具说明

期末发行在外的优先股、永续债等其他金融工具基本情况

适用 不适用

期末发行在外的优先股、永续债等金融工具变动情况表

适用 不适用

其他金融工具划分为金融负债的依据说明

适用 不适用

其他说明：

适用 不适用

47、租赁负债

适用 不适用

单位：元 币种：人民币

项目	期末余额	期初余额
租赁付款额	8,682,266.08	9,239,313.87
减：未确认融资费用	693,681.70	898,828.32
减：一年内到期的租赁负债	1,246,557.63	1,462,689.58
合计	6,742,026.75	6,877,795.97

其他说明：

无

48、长期应付款

项目列示

适用 不适用

长期应付款

适用 不适用

专项应付款

适用 不适用

49、长期应付职工薪酬

适用 不适用

(1) 长期应付职工薪酬表

适用 不适用

(2) 设定受益计划变动情况

设定受益计划义务现值：

适用 不适用

计划资产：

适用 不适用

设定受益计划净负债（净资产）

适用 不适用

设定受益计划的内容及与之相关风险、对公司未来现金流量、时间和不确定性的影响说明：

适用 不适用

设定受益计划重大精算假设及敏感性分析结果说明

适用 不适用

其他说明：

适用 不适用

50、预计负债

适用 不适用

单位：元 币种：人民币

项目	期初余额	期末余额	形成原因
产品质量保证	3,688,570.34	3,091,584.10	质保期内的售后服务费
合计	3,688,570.34	3,091,584.10	/

其他说明，包括重要预计负债的相关重要假设、估计说明：

无

51、递延收益

递延收益情况

适用 不适用

单位：元 币种人民币

项目	期初余额	本期增加	本期减少	期末余额	形成原因
政府补助	66,946,851.18	18,024,600.00	1,801,664.80	83,169,786.38	政府补助
合计	66,946,851.18	18,024,600.00	1,801,664.80	83,169,786.38	/

其他说明：

适用 不适用

52、其他非流动负债

适用 不适用

单位：元 币种：人民币

项目	期末余额	期初余额
合同负债	2,226,938.94	4,790,846.74
合计	2,226,938.94	4,790,846.74

其他说明：

无

53、股本

适用 不适用

单位：元 币种：人民币

	期初余额	本次变动增减(+、-)					期末余额
		发行新股	送股	公积金转股	其他	小计	
股份总数	93,177,757.00	8,525,149.00				8,525,149.00	101,702,906.00

其他说明：

无

54、其他权益工具

(1) 期末发行在外的优先股、永续债等其他金融工具基本情况

适用 不适用

(2) 期末发行在外的优先股、永续债等金融工具变动情况表

适用 不适用

其他权益工具本期增减变动情况、变动原因说明，以及相关会计处理的依据：

适用 不适用

其他说明：

适用 不适用

55、资本公积

适用 不适用

单位：元 币种：人民币

项目	期初余额	本期增加	本期减少	期末余额
资本溢价（股本溢价）	704,787,279.09	579,478,248.17		1,284,265,527.26
其他资本公积	56,541,410.77			56,541,410.77
合计	761,328,689.86	579,478,248.17		1,340,806,938.03

其他说明，包括本期增减变动情况、变动原因说明：

股本溢价本期增加系报告期收到再融资的股东投资款所致。

56、库存股

适用 不适用

57、其他综合收益

适用 不适用

58、专项储备

□适用 √不适用

59、盈余公积

√适用 □不适用

单位：元 币种：人民币

项目	期初余额	本期增加	本期减少	期末余额
法定盈余公积	29,060,825.75			29,060,825.75
合计	29,060,825.75			29,060,825.75

盈余公积说明，包括本期增减变动情况、变动原因说明：

无

60、未分配利润

√适用 □不适用

单位：元 币种：人民币

项目	本期	上年度
调整前上期末未分配利润	250,092,303.02	158,315,748.91
调整期初未分配利润合计数（调增+，调减-）		252,843.53
调整后期初未分配利润	250,092,303.02	158,568,592.44
加：本期归属于母公司所有者的净利润	48,440,869.77	101,985,481.96
减：提取法定盈余公积		10,461,771.38
提取任意盈余公积		
提取一般风险准备		
应付普通股股利	25,425,726.50	
转作股本的普通股股利		
期末未分配利润	273,107,446.29	250,092,303.02

调整期初未分配利润明细：

- 1、由于《企业会计准则》及其相关新规定进行追溯调整，影响期初未分配利润 252,843.53 元。
- 2、由于会计政策变更，影响期初未分配利润 0 元。
- 3、由于重大会计差错更正，影响期初未分配利润 0 元。
- 4、由于同一控制导致的合并范围变更，影响期初未分配利润 0 元。
- 5、其他调整合计影响期初未分配利润 0 元。

61、营业收入和营业成本**(1). 营业收入和营业成本情况**

√适用 □不适用

单位：元 币种：人民币

项目	本期发生额		上期发生额	
	收入	成本	收入	成本
主营业务	255,600,103.06	144,668,791.41	201,071,248.42	109,703,318.87
其他业务				
合计	255,600,103.06	144,668,791.41	201,071,248.42	109,703,318.87

(2). 营业收入、营业成本的分解信息

√适用 □不适用

单位：元 币种：人民币

合同分类	合计	
	营业收入	营业成本
商品类型		

数控机床	237,285,433.72	133,637,089.38
数控系统	2,000,000.01	872,833.37
功能部件	10,946,987.75	6,682,175.22
其他销售	5,367,681.58	3,476,693.44
按经营地区分类		
东北区域	118,611,666.16	68,767,717.48
华北区域	17,113,787.81	9,139,528.69
华东区域	40,047,048.07	21,305,860.56
华南区域	17,595,248.68	9,819,563.06
华中区域	35,529,372.22	21,517,069.66
西北区域	21,759,733.73	11,176,857.80
西南区域	4,943,246.39	2,942,194.16
按销售渠道分类		
直销	95,195,320.64	54,417,110.08
经销	160,404,782.42	90,251,681.33
合计	255,600,103.06	144,668,791.41

其他说明

适用 不适用

(3). 履约义务的说明

适用 不适用

公司销售高端数控机床、高档数控系统及关键功能部件等产品，根据销售合同约定，均属于在某一时点履行的履约义务，按照时点法确认收入。对于需要安装验收的高端数控机床、高档数控系统及关键功能部件，公司已根据合同约定，货物已交付且安装调试验收合格后，取得客户确认的安装验收报告作为控制权的转移时点确认收入；对于不需要安装的关键功能部件，公司已根据合同约定，货物交付并签收后作为控制权的转移时点确认收入。

(4). 分摊至剩余履约义务的说明

适用 不适用

(5). 重大合同变更或重大交易价格调整

适用 不适用

其他说明：

无

62、税金及附加

适用 不适用

单位：元 币种：人民币

项目	本期发生额	上期发生额
房产税	246,055.21	178,945.59
土地使用税	45,812.94	14,346.17
印花税	426,207.62	151,303.25
车船使用税	100.92	100.92
教育费附加	42,625.57	
地方教育费附加	28,417.05	
水利建设基金	20,170.75	
城市维护建设税	99,459.67	
其他税费		8,211.07

合计	908,849.73	352,907.00
----	------------	------------

其他说明：

无

63、销售费用

√适用 □不适用

单位：元 币种：人民币

项目	本期发生额	上期发生额
工资及福利费	9,104,104.65	7,744,463.79
差旅费	2,861,360.90	2,642,597.21
广告费与宣传费	2,318,944.74	1,996,458.28
运杂费	511,861.53	683,303.82
售后修理费	2,070,657.59	1,583,052.31
服务费	1,877,053.40	2,153,787.33
包装费	2,281,182.22	2,177,284.20
业务招待费	578,941.83	507,625.25
折旧与摊销	1,697,455.07	2,219,226.66
其他	1,320,674.53	1,214,095.45
合计	24,622,236.46	22,921,894.30

其他说明：

无

64、管理费用

√适用 □不适用

单位：元 币种：人民币

项目	本期发生额	上期发生额
工资及福利费	8,189,484.43	7,450,007.59
折旧与摊销	3,253,492.87	1,944,908.34
差旅费	567,337.69	440,858.18
办公费	532,436.57	526,494.57
业务招待费	516,732.02	264,109.88
中介服务费	443,380.41	975,902.39
其他	901,880.01	796,675.08
合计	14,404,744.00	12,398,956.03

其他说明：

无

65、研发费用

√适用 □不适用

单位：元 币种：人民币

项目	本期发生额	上期发生额
工资及福利费	5,549,397.83	2,505,201.65
折旧与摊销	8,737,873.62	5,107,367.99
差旅费	144,010.60	82,484.87
物料消耗	569,414.15	1,893,437.53
办公费	4,918.33	14,942.90
专利费	469,981.78	556,131.70

委托研发费	970,873.79	1,001,173.79
净额法抵消前期费用		-80,000.00
其他	12,945.58	52,362.09
合计	16,459,415.68	11,133,102.52

其他说明：

无

66、财务费用

√适用 □不适用

单位：元 币种：人民币

项目	本期发生额	上期发生额
利息费用	165,359.11	325,740.62
减：利息收入	-1,590,974.67	-1,734,963.01
汇兑损失		
减：汇兑收益		-27,590.89
手续费支出	92,450.93	47,507.40
其他支出		
合计	-1,333,164.63	-1,389,305.88

其他说明：

无

67、其他收益

√适用 □不适用

单位：元 币种：人民币

按性质分类	本期发生额	上期发生额
政府补助	588,500.00	680,000.00
代扣个人所得税手续费	33,974.72	30,833.87
合计	622,474.72	710,833.87

其他说明：

无

68、投资收益

√适用 □不适用

单位：元 币种：人民币

项目	本期发生额	上期发生额
权益法核算的长期股权投资收益	-30,240.85	80,744.17
处置长期股权投资产生的投资收益		
交易性金融资产在持有期间的投资收益	240,000.00	403,132.42
其他权益工具投资在持有期间取得的股利收入		
债权投资在持有期间取得的利息收入		
其他债权投资在持有期间取得的利息收入		
处置交易性金融资产取得的投资收益		9,864,545.58
处置其他权益工具投资取得的投资收益		
处置债权投资取得的投资收益		
处置其他债权投资取得的投资收益		
债务重组收益		
转融通出借收益		377,420.43
合计	209,759.15	10,725,842.60

其他说明：

无

69、净敞口套期收益

□适用 √不适用

70、公允价值变动收益

√适用 □不适用

单位：元 币种：人民币

产生公允价值变动收益的来源	本期发生额	上期发生额
交易性金融资产	502,986.11	
合计	502,986.11	

其他说明：

无

71、资产处置收益

√适用 □不适用

单位：元 币种：人民币

项目	本期发生额	上期发生额
固定资产处置收益	-70,974.43	
合计	-70,974.43	

其他说明：

□适用 √不适用

72、信用减值损失

√适用 □不适用

单位：元 币种：人民币

项目	本期发生额	上期发生额
应收票据坏账损失	265,717.92	463,426.81
应收账款坏账损失	2,070,251.09	2,943,017.92
其他应收款坏账损失	126,460.35	29,357.99
债权投资减值损失		
其他债权投资减值损失		
长期应收款坏账损失		
合计	2,462,429.36	3,435,802.72

其他说明：

无

73、资产减值损失

√适用 □不适用

单位：元 币种：人民币

项目	本期发生额	上期发生额
一、合同资产减值损失	43,877.02	233,655.94
二、存货跌价损失及合同履约成本减值损失	264,415.33	-80,122.80
三、长期股权投资减值损失		
四、投资性房地产减值损失		

五、固定资产减值损失		
六、工程物资减值损失		
七、在建工程减值损失		
八、生产性生物资产减值损失		
九、油气资产减值损失		
十、无形资产减值损失		
十一、商誉减值损失		
十二、其他		
合计	308,292.35	153,533.14

其他说明：

无

74、营业外收入

√适用 □不适用

单位：元 币种：人民币

项目	本期发生额	上期发生额	计入当期非经常性损益的金额
非流动资产处置利得合计			
其中：固定资产处置利得			
无形资产处置利得			
债务重组利得			
非货币性资产交换利得			
接受捐赠			
政府补助			
其他	205,797.56	3,962.01	205,797.56
合计	205,797.56	3,962.01	205,797.56

其他说明：

□适用 √不适用

75、营业外支出

√适用 □不适用

单位：元 币种：人民币

项目	本期发生额	上期发生额	计入当期非经常性损益的金额
非流动资产处置损失合计			
其中：固定资产处置损失			
无形资产处置损失			
债务重组损失			
非货币性资产交换损失			
对外捐赠			
滞纳金	7,745.69		
合计	7,745.69		

其他说明：

无

76、所得税费用**(1) 所得税费用表**

√适用 □不适用

单位：元 币种：人民币

项目	本期发生额	上期发生额
当期所得税费用	6,995,737.54	7,545,701.21
递延所得税费用	-765,875.43	-968,297.34
合计	6,229,862.11	6,577,403.87

(2) 会计利润与所得税费用调整过程

√适用 □不适用

单位：元 币种：人民币

项目	本期发生额
利润总额	54,560,806.12
按法定/适用税率计算的所得税费用	8,184,120.92
子公司适用不同税率的影响	322,599.67
调整以前期间所得税的影响	-3,801.36
非应税收入的影响	
不可抵扣的成本、费用和损失的影响	131,301.69
使用前期未确认递延所得税资产的可抵扣亏损的影响	27,544.29
本期未确认递延所得税资产的可抵扣暂时性差异或可抵扣亏损的影响	-1,169.40
弥补以前年度亏损	-27,544.29
税法规定的额外可扣除费用	-2,403,189.41
所得税费用	6,229,862.11

其他说明：

□适用 √不适用

77、其他综合收益

□适用 √不适用

78、现金流量表项目**(1). 与经营活动有关的现金**

收到的其他与经营活动有关的现金

√适用 □不适用

单位：元 币种：人民币

项目	本期发生额	上期发生额
利息收入	1,517,074.45	1,728,021.57
投标、履约保证金	4,047,150.71	10,131,776.26
单位及个人往来	1,354,724.92	84,830.04
政府补助	18,613,100.00	6,850,000.00
代收款项	27,000,000.00	37,830,000.00
收增值税留底退税		
其他	140,896.37	255,631.78
合计	52,672,946.45	56,880,259.65

收到的其他与经营活动有关的现金说明：

无

支付的其他与经营活动有关的现金

√适用 □不适用

单位：元 币种：人民币

项目	本期发生额	上期发生额
金融机构手续费	80,341.53	43,541.54
投标、履约保证金	8,179,712.73	7,995,363.88
职工借支款及备用金	80,000.00	527,390.00
支付的往来款	1,290,170.00	2,728,327.72
除金融机构手续费外的期间费用	12,969,854.63	9,362,744.30
政府补助下拨款	16,750,000.00	
其他		362,335.88
合计	39,350,078.89	21,019,703.32

支付的其他与经营活动有关的现金说明：

无

(2). 与投资活动有关的现金

收到的重要的投资活动有关的现金

√适用 □不适用

单位：元 币种：人民币

项目	本期发生额	上期发生额
理财产品到期收回现金	150,000,000.00	55,000,000.00
处置股权投资收到的现金	3,000,000.00	
处置股票投资收到的现金		12,312,300.00
合计	153,000,000.00	67,312,300.00

收到的重要的投资活动有关的现金

无

支付的重要的投资活动有关的现金

√适用 □不适用

单位：元 币种：人民币

项目	本期发生额	上期发生额
购买理财产品支付的现金	300,000,000.00	110,000,000.00
合计	300,000,000.00	110,000,000.00

支付的重要的投资活动有关的现金

无

收到的其他与投资活动有关的现金

□适用 √不适用

支付的其他与投资活动有关的现金

□适用 √不适用

(3). 与筹资活动有关的现金

收到的其他与筹资活动有关的现金

□适用 √不适用

支付的其他与筹资活动有关的现金

√适用 □不适用

单位：元 币种：人民币

项目	本期发生额	上期发生额
支付的融资中介费	3,408,525.15	250,000.00
支付的租赁款	2,161,332.07	

合计	5,569,857.22	250,000.00
----	--------------	------------

支付的其他与筹资活动有关的现金说明：

无

筹资活动产生的各项负债变动情况

适用 不适用

单位：元 币种：人民币

项目	期初余额	本期增加		本期减少		期末余额
		现金变动	非现金变动	现金变动	非现金变动	
租赁负债(含一年内到期的非流动负债)	8,340,485.55		1,794,004.97	1,982,873.46	163,032.68	7,988,584.38
合计	8,340,485.55		1,794,004.97	1,982,873.46	163,032.68	7,988,584.38

(4). 以净额列报现金流量的说明

适用 不适用

(5). 不涉及当期现金收支、但影响企业财务状况或在未来可能影响企业现金流量的重大活动及财务影响

适用 不适用

79、现金流量表补充资料

(1) 现金流量表补充资料

适用 不适用

单位：元 币种：人民币

补充资料	本期金额	上期金额
1. 将净利润调节为经营活动现金流量：		
净利润	48,330,944.01	47,531,340.61
加：资产减值准备	308,292.35	-153,533.14
信用减值损失	2,462,429.36	3,435,802.72
固定资产折旧、油气资产折耗、生产性生物资产折旧	11,919,249.36	8,286,514.46
使用权资产摊销	860,318.52	2,458,790.56
无形资产摊销	8,571,022.25	5,151,694.55
长期待摊费用摊销	125,978.31	211,482.18
处置固定资产、无形资产和其他长期资产的损失（收益以“-”号填列）	70,974.43	
固定资产报废损失（收益以“-”号填列）		
公允价值变动损失（收益以“-”号填列）	-502,986.11	
财务费用（收益以“-”号填列）	165,359.11	325,740.62
投资损失（收益以“-”号填列）	-209,759.15	-10,725,842.60
递延所得税资产减少（增加以“-”号填列）	-202,572.86	-1,860,595.21
递延所得税负债增加（减少以“-”号填列）		897,095.13
存货的减少（增加以“-”号填列）	-66,146,792.00	-19,947,734.13
经营性应收项目的减少（增加以“-”号填列）	-16,674,300.87	-31,945,429.38
经营性应付项目的增加（减少以“-”号填列）	-9,124,184.94	29,610,737.50
其他		

经营活动产生的现金流量净额	-20,046,028.23	33,276,063.87
2. 不涉及现金收支的重大投资和筹资活动：		
债务转为资本		
一年内到期的可转换公司债券		
融资租入固定资产		
3. 现金及现金等价物净变动情况：		
现金的期末余额	393,558,065.45	211,646,948.73
减：现金的期初余额	229,332,849.67	252,925,906.19
加：现金等价物的期末余额		
减：现金等价物的期初余额		
现金及现金等价物净增加额	164,225,215.78	-41,278,957.46

(2) 本期支付的取得子公司的现金净额

□适用 √不适用

(3) 本期收到的处置子公司的现金净额

□适用 √不适用

(4) 现金和现金等价物的构成

√适用 □不适用

单位：元 币种：人民币

项目	期末余额	期初余额
一、现金	393,558,065.45	229,332,849.67
其中：库存现金	24,331.54	15,608.69
可随时用于支付的银行存款	393,533,733.91	229,317,240.98
可随时用于支付的其他货币资金		
可用于支付的存放中央银行款项		
存放同业款项		
拆放同业款项		
二、现金等价物		
其中：三个月内到期的债券投资		
三、期末现金及现金等价物余额	393,558,065.45	229,332,849.67
其中：母公司或集团内子公司使用受限制的现金和现金等价物		

(5) 使用范围受限但仍作为现金和现金等价物列示的情况

□适用 √不适用

(6) 不属于现金及现金等价物的货币资金

√适用 □不适用

单位：元 币种：人民币

项目	本期金额	上期金额	理由
其他货币资金	20,380,261.99	16,404,134.99	保证金
合计	20,380,261.99	16,404,134.99	/

其他说明：

适用 不适用

80、所有者权益变动表项目注释

说明对上年期末余额进行调整的“其他”项目名称及调整金额等事项：

适用 不适用

81、外币货币性项目

(1)、外币货币性项目

适用 不适用

(2)、境外经营实体说明，包括对于重要的境外经营实体，应披露其境外主要经营地、记账本位币及选择依据，记账本位币发生变化的还应披露原因

适用 不适用

82、租赁

(1) 作为承租人

适用 不适用

项目	本期金额	上期金额
租赁负债的利息费用	165,359.11	188,503.13
计入相关资产成本或当期损益的简化处理的短期租赁费用		
计入相关资产成本或当期损益的简化处理的低价值资产租赁费用（低价值资产的短期租赁费用除外）	113,490.98	107,660.71
计入相关资产成本或当期损益的未纳入租赁负债计量的可变租赁付款额		
其中：售后租回交易产生部分		
转租使用权资产取得的收入		
与租赁相关的总现金流出	2,161,332.07	613,246.08
售后租回交易产生的相关损益		
售后租回交易现金流入		
售后租回交易现金流出		

未纳入租赁负债计量的可变租赁付款额

适用 不适用

简化处理的短期租赁或低价值资产的租赁费用

适用 不适用

售后租回交易及判断依据

适用 不适用

与租赁相关的现金流出总额 2,161,332.07(单位：元 币种：人民币)

(2) 作为出租人

作为出租人的经营租赁

适用 不适用

作为出租人的融资租赁

适用 不适用

未折现租赁收款额与租赁投资净额的调节表

适用 不适用

未来五年未折现租赁收款额

适用 不适用

(3) 作为生产商或经销商确认融资租赁销售损益

□适用 √不适用

其他说明

无

83、数据资源

□适用 √不适用

84、其他

□适用 √不适用

八、研发支出

(1). 按费用性质列示

√适用 □不适用

单位：元 币种：人民币

项目	本期发生额	上期发生额
工资及福利费	20,028,966.47	16,229,634.44
折旧与摊销	10,400,945.34	6,131,399.36
差旅费	915,280.66	1,098,017.79
物料消耗	44,105,902.01	38,455,796.84
办公费	60,694.99	147,432.29
专利费	469,981.78	556,131.70
设计费	943.40	42,650.00
租金	138,207.30	265,597.93
其他	159,852.65	109,666.87
委托研发费	970,873.79	970,873.79
合计	77,251,648.39	64,007,201.01
其中：费用化研发支出	16,661,080.48	11,443,168.07
资本化研发支出	60,590,567.91	52,564,032.94

其他说明：

无

(2). 符合资本化条件的研发项目开发支出

√适用 □不适用

单位：元 币种：人民币

项目	期初余额	本期增加金额		本期减少金额		期末余额
		内部开发支出	其他	确认为无形资产	转入当期损益	
国产高档五轴卧式镗铣车复合加工中心的研制与应用	23,774,221.93					23,774,221.93
面向航空结构件的大型五轴翻板铣削加工中心研	15,796,671.17	13,078,224.17				28,874,895.34

制及应用						
高效、紧凑型专用卧式五轴加工中心研制	21,083,719.19					21,083,719.19
GDUD 系列伺服驱动系统研发	374,495.94	507,649.69				882,145.63
高精度传感器研发	175,496.32	396,198.28				571,694.60
15kW、26kW、2100Nm 电机开发项目	1,513,250.52	987,118.71				2,500,369.23
超强韧中熵合金构件增材/强化/减材复合制造	145,754.13	2,477,607.20				2,623,361.33
KCX1200M 模块化卧式车铣复合加工中心	1,444,755.59			1,444,755.59		-
整体叶盘六轴五联动加工中心项目(2023 年揭榜挂帅)		1,097,839.18			200,784.70	897,054.48
233Nm、5100Nm 电机开发项目		964,387.73			576,532.76	387,854.97
其他	50,821,025.42	43,302,445.05			1,443,584.64	92,679,885.83
减：减值准备						
合计	115,129,390.21	62,811,470.01		1,444,755.59	2,220,902.10	174,275,202.53

重要的资本化研发项目

√适用 □不适用

项目	研发进度	完成时间	预计经济利益产生方式	开始资本化的时点	具体依据
国产高档五轴卧式镗铣车复合加工中心的研制与应用	100%	2023/12/31	形成无形资产	2021/5/1	阶段评审报告、相关图纸
高效紧凑型专用卧式五轴加工中心研制	100%	2023/12/31	形成无形资产	2022/9/1	阶段评审报告、相关图纸
面向航空结构件的大型五轴翻板铣削加工中心研制及应用	100%	2024/6/30	形成无形资产	2022/9/1	阶段评审报告、相关图纸

国产高档五轴卧式镗铣车复合加工中心的研制与应用、高效紧凑型专用卧式五轴加工中心研制、面向航空结构件的大型五轴翻板铣削加工中心研制及应用待国家相关部门验收。

开发支出减值准备

□适用 √不适用

其他说明

无

(3). 重要的外购在研项目

适用 不适用

九、 合并范围的变更

1、 非同一控制下企业合并

适用 不适用

2、 同一控制下企业合并

适用 不适用

3、 反向购买

适用 不适用

4、 处置子公司

本期是否存在丧失子公司控制权的交易或事项

适用 不适用

其他说明：

适用 不适用

是否存在通过多次交易分步处置对子公司投资且在本期丧失控制权的情形

适用 不适用

其他说明：

适用 不适用

5、 其他原因的合并范围变动

说明其他原因导致的合并范围变动（如，新设子公司、清算子公司等）及其相关情况：

适用 不适用

6、 其他

适用 不适用

十、 在其他主体中的权益

1、 在子公司中的权益

(1). 企业集团的构成

适用 不适用

单位：元 币种：人民币

子公司名称	主要经营地	注册资本	注册地	业务性质	持股比例(%)		取得方式
					直接	间接	
重庆科德智能控制技术研究院有限公司	重庆市	500.00	重庆市	私营企业	95.00		设立
重庆宏德智能控制系统有限公司	重庆市	200.00	重庆市	私营企业	100.00		设立
陕西科德数控科技有限公司	陕西省西安市	200.00	陕西省西安市	私营企业	100.00		设立
宁夏科德数控科技有限公司	宁夏银川市	1,000.00	宁夏银川市	私营企业	100.00		设立
沈阳科德数控科技有限公司	辽宁省沈阳市	1,000.00	辽宁省沈阳市	私营企业	100.00		设立

在子公司的持股比例不同于表决权比例的说明：

无

持有半数或以下表决权但仍控制被投资单位、以及持有半数以上表决权但不控制被投资单位的依据：

无

对于纳入合并范围的重要的结构化主体，控制的依据：

无

确定公司是代理人还是委托人的依据：

无

其他说明：

无

(2). 重要的非全资子公司

适用 不适用

(3). 重要非全资子公司的主要财务信息

适用 不适用

(4). 使用企业集团资产和清偿企业集团债务的重大限制：

适用 不适用

(5). 向纳入合并财务报表范围的结构化主体提供的财务支持或其他支持：

适用 不适用

其他说明：

适用 不适用

2、 在子公司的所有者权益份额发生变化且仍控制子公司的交易

适用 不适用

3、 在合营企业或联营企业中的权益

适用 不适用

4、 重要的共同经营

适用 不适用

5、 在未纳入合并财务报表范围的结构化主体中的权益

未纳入合并财务报表范围的结构化主体的相关说明：

适用 不适用

6、 其他

适用 不适用

十一、 政府补助

1、 报告期末按应收金额确认的政府补助

适用 不适用

未能在预计时点收到预计金额的政府补助的原因

适用 不适用

2、涉及政府补助的负债项目

√适用 □不适用

单位：元 币种：人民币

财务报表项目	期初余额	本期新增补助金额	本期计入营业外收入金额	本期转入其他收益	本期其他变动	期末余额	与资产/收益相关
递延收益	200,000.00				200,000.00		与收益相关
递延收益	66,746,851.18	18,024,600.00			1,601,664.80	83,169,786.38	与资产相关
合计	66,946,851.18	18,024,600.00			1,801,664.80	83,169,786.38	/

3、计入当期损益的政府补助

√适用 □不适用

单位：元 币种：人民币

类型	本期发生额	上期发生额
与资产相关	9,540,827.60	7,510,222.66
与收益相关	824,139.52	1,020,899.42
合计	10,364,967.12	8,531,122.08

其他说明：

与资产相关的政府补助计入当期损益的金额，为公司在报表中净额法列示的已抵销的政府补助还原后在本期应摊销的金额。

十二、与金融工具相关的风险**1、金融工具的风险**

√适用 □不适用

本公司从事风险管理的目标是在风险和收益之间取得平衡，将风险对本公司经营业绩的负面影响降至最低水平，使股东和其他权益投资者的利益最大化。基于该风险管理目标，本公司风险管理的基本策略是确认和分析本公司面临的各种风险，建立适当的风险承受底线和进行风险管理，并及时可靠地对各种风险进行监督，将风险控制在限定的范围内。

本公司在日常活动中面临各种与金融工具相关的风险，主要包括信用风险、流动性风险和市场风险。管理层已审议并批准管理这些风险的政策，概况如下：

(1) 信用风险

信用风险是指交易对手未能履行合同义务而导致本公司发生财务损失的风险。

本公司信用风险主要产生于货币资金、应收票据、应收账款、应收款项融资、合同资产、其他应收款、债权投资、其他债权投资和财务担保合同等，以及未纳入减值评估范围的以公允价值计量且其变动计入当期损益的债务工具投资和衍生金融资产等。

本公司货币资金主要为存放于声誉良好并拥有较高信用评级的国有银行和其他大中型上市银行的银行存款，本公司认为其不存在重大的信用风险，几乎不会产生因银行违约而导致的重大损失。

此外，对于应收票据、应收账款、应收款项融资、合同资产和其他应收款等，本公司设定相关政策以控制信用风险敞口。本公司基于对客户的财务状况、从第三方获取担保的可能性、信用记录及其他因素诸如目前市场状况等评估客户的信用资质并设置相应信用期。本公司会定期对客户信用记录进行监控，对于信用记录不良的客户，本公司会采用书面催款、缩短信用期或取消信用期等方式，以确保本公司的整体信用风险在可控的范围内。

(2) 流动性风险

流动性风险是指企业在履行以交付现金或其他金融资产的方式结算的义务时发生资金短缺的风险。

本公司的政策是确保拥有充足的现金以偿还到期债务。流动性风险由本公司的财务部门集中控制。财务部门通过监控现金余额、可随时变现的有价证券以及对未来12个月现金流量的滚动预测，确保公司在所有合理预测的情况下拥有充足的资金偿还债务。同时持续监控公司是否符合借款协议的规定，从主要金融机构获得提供足够备用资金的承诺，以满足短期和长期的资金需求。

本公司各项金融负债以未折现的合同现金流量按到期日列示如下：

单位：元

项目	期末余额					未折现合同金额合计	账面价值
	即时偿还	1年以内	1-2年	2-5年	5年以上		
应付票据		100,079,543.19				100,079,543.19	100,079,543.19
应付账款		111,893,600.47	12,909,381.28	195,173.45	320,679.06	125,318,834.26	125,318,834.26
租赁负债			1,660,080.52	5,081,946.23		6,742,026.75	6,742,026.75
一年内到期的非流动负债		1,246,557.63				1,246,557.63	1,246,557.63
合计		213,219,701.29	14,569,461.80	5,277,119.68	320,679.06	233,386,961.83	233,386,961.83

项目	上年年末余额					未折现合同金额合计	账面价值
	即时偿还	1年以内	1-2年	2-5年	5年以上		
短期借款	14,168,528.80					14,168,528.80	14,168,528.80
应付票据		79,954,967.93				79,954,967.93	79,954,967.93
应付账款		95,958,835.75	5,381,867.83	69,829.95	466,660.29	101,877,193.82	101,877,193.82
租赁负债			2,566,844.16	4,310,951.77		6,877,795.93	6,877,795.97
一年内到期的非流动负债		1,462,689.58				1,462,689.58	1,462,689.58
合计	14,168,528.80	177,376,493.26	7,948,711.99	4,380,781.72	466,660.29	204,341,176.06	204,341,176.10

(3) 市场风险

金融工具的市场风险是指金融工具的公允价值或未来现金流量因市场价格变动而发生波动的风险，包括汇率风险、利率风险和其他价格风险。

1) 利率风险

利率风险是指金融工具的公允价值或未来现金流量因市场利率变动而发生波动的风险。

固定利率和浮动利率的带息金融工具分别使本公司面临公允价值利率风险及现金流量利率风险。本公司根据市场环境来决定固定利率与浮动利率工具的比例，并通过定期审阅与监察维持适当的固定和浮动利率工具组合。必要时，本公司会采用利率互换工具来对冲利率风险。

2) 汇率风险

汇率风险是指金融工具的公允价值或未来现金流量因外汇汇率变动而发生波动的风险。

本公司持续监控外币交易和外币资产及负债的规模,以最大程度降低面临的外汇风险。此外,公司还可能签署远期外汇合约或货币互换合约以达到规避汇率风险的目的。于本期及上期,本公司未签署任何远期外汇合约或货币互换合约。

3) 其他价格风险

其他价格风险是指金融工具的公允价值或未来现金流量因汇率风险和利率风险以外的市场价格变动而发生波动的风险。

本公司其他价格风险主要产生于各类权益工具投资,存在权益工具价格变动的风险。

2、套期

(1) 公司开展套期业务进行风险管理

适用 不适用

其他说明

适用 不适用

(2) 公司开展符合条件套期业务并应用套期会计

适用 不适用

其他说明

适用 不适用

(3) 公司开展套期业务进行风险管理、预期能够实现风险管理目标但未应用套期会计

适用 不适用

其他说明

适用 不适用

3、金融资产转移

(1) 转移方式分类

适用 不适用

(2) 因转移而终止确认的金融资产

适用 不适用

(3) 继续涉入的转移金融资产

适用 不适用

其他说明

适用 不适用

十三、公允价值的披露

公允价值计量所使用的输入值划分为三个层次:

第一层次输入值是在计量日能够取得的相同资产或负债在活跃市场上未经调整的报价。

第二层次输入值是除第一层次输入值外相关资产或负债直接或间接可观察的输入值。

第三层次输入值是相关资产或负债的不可观察输入值。

公允价值计量结果所属的层次,由对公允价值计量整体而言具有重要意义的输入值所属的最低层次决定。

1、以公允价值计量的资产和负债的期末公允价值

√适用 □不适用

单位:元 币种:人民币

项目	期末公允价值			
	第一层次公允价值计量	第二层次公允价值计量	第三层次公允价值计量	合计
一、持续的公允价值计量				
(一) 交易性金融资产				
1. 以公允价值计量且变动计入当期损益的金融资产				
(1) 债务工具投资				
(2) 权益工具投资				
(3) 衍生金融资产				
(4) 应收款项融资		2,237,775.90		2,237,775.90
(5) 结构性存款		150,502,986.11		150,502,986.11
2. 指定以公允价值计量且其变动计入当期损益的金融资产				
(1) 债务工具投资				
(2) 权益工具投资				
(二) 其他债权投资				
(三) 其他权益工具投资				
(四) 投资性房地产				
1. 出租用的土地使用权				
2. 出租的建筑物				
3. 持有并准备增值后转让的土地使用权				
(五) 生物资产				
1. 消耗性生物资产				
2. 生产性生物资产				
持续以公允价值计量的资产总额		152,740,762.01		152,740,762.01
(六) 交易性金融负债				
1. 以公允价值计量且变动计入当期损益的金融负债				
其中: 发行的交易性债券				
衍生金融负债				
其他				
2. 指定为以公允价值计量且变动计入当期损益的金融负债				
持续以公允价值计量的负债总额				
二、非持续的公允价值计量				
(一) 持有待售资产				
非持续以公允价值计量的资产总额				
非持续以公允价值计量的负债总额				

2、持续和非持续第一层次公允价值计量项目市价的确定依据

□适用 √不适用

3、持续和非持续第二层次公允价值计量项目，采用的估值技术和重要参数的定性及定量信息

√适用 □不适用

公司持续第二层次公允价值计量项目为交易性金融资产理财产品和应收款项融资银行承兑汇票。理财产品的公允价值，公司按照在计量日活跃市场中类似资产或负债的报价、非活跃市场中相同或类似资产或负债的报价，以及在正常报价间隔期间可观察的利率或收益率曲线等确定公允价值；银行承兑汇票剩余期限较短，公司以持有其账面余额代表该投资公允价值的最佳估计。

4、持续和非持续第三层次公允价值计量项目，采用的估值技术和重要参数的定性及定量信息

□适用 √不适用

5、持续的第三层次公允价值计量项目，期初与期末账面价值间的调节信息及不可观察参数敏感性分析

□适用 √不适用

6、持续的公允价值计量项目，本期内发生各层级之间转换的，转换的原因及确定转换时点的政策

□适用 √不适用

7、本期内发生的估值技术变更及变更原因

□适用 √不适用

8、不以公允价值计量的金融资产和金融负债的公允价值情况

√适用 □不适用

以摊余成本计量的金融资产包括应收票据、应收账款、其他应收款，按公允价值进行初始计量，相关交易费用计入初始确认金额；不包含重大融资成分的应收账款以及本公司决定不考虑不超过一年的融资成分的应收账款，以合同交易价格进行初始计量。

以摊余成本计量的金融负债包括短期借款、应付票据、应付账款、其他应付款，按公允价值进行初始计量，相关交易费用计入初始确认金额。

9、其他

□适用 √不适用

十四、关联方及关联交易**1、本企业的母公司情况**

√适用 □不适用

单位:万元 币种:人民币

母公司名称	注册地	业务性质	注册资本	母公司对本企业的持股比例(%)	母公司对本企业的表决权比例(%)
光洋科技	辽宁省大连市	私营企业	22,000.00	25.70	25.70

本企业的母公司情况的说明

本公司的实际控制人于德海，其为光洋科技总经理及执行董事，持有光洋科技 74%的股份。

本企业最终控制方是于德海

其他说明：

无

2、本企业的子公司情况

本企业子公司的情况详见附注

适用 不适用

公司子公司的情况详见本附注“十、在其他主体中的权益”。

3、本企业合营和联营企业情况

本企业重要的合营或联营企业详见附注

适用 不适用

本期与本公司发生关联方交易，或前期与本公司发生关联方交易形成余额的其他合营或联营企业情况如下

适用 不适用

4、其他关联方情况

适用 不适用

其他关联方名称	其他关联方与本企业关系
光洋自动化	母公司的控股子公司

其他说明

无

5、关联交易情况

(1). 购销商品、提供和接受劳务的关联交易

采购商品/接受劳务情况表

适用 不适用

单位：元 币种：人民币

关联方	关联交易内容	本期发生额	获批的交易额度（如适用）	是否超过交易额度（如适用）	上期发生额
光洋科技	采购材料	15,883,248.97	不适用	不适用	20,040,573.75
光洋科技	委托加工	9,935,607.49	不适用	不适用	6,018,413.74
光洋自动化	采购材料	15,414,470.70	不适用	不适用	17,712,095.14

出售商品/提供劳务情况表

适用 不适用

单位：元 币种：人民币

关联方	关联交易内容	本期发生额	上期发生额
光洋科技	销售商品	30,796.46	127,058.41
光洋自动化	销售商品	25,344.24	38,017.70

购销商品、提供和接受劳务的关联交易说明

适用 不适用

(2). 关联受托管理/承包及委托管理/出包情况

本公司受托管理/承包情况表：

适用 不适用

关联托管/承包情况说明

适用 不适用

本公司委托管理/出包情况表：

适用 不适用

关联管理/出包情况说明

适用 不适用

(3). 关联租赁情况

本公司作为出租方：

适用 不适用

本公司作为承租方：

适用 不适用

单位：元 币种：人民币

出租方名称	租赁资产种类	简化处理的短期租赁和低价资产租赁的租金费用（如适用）		未纳入租赁负债计量的可变租赁付款额（如适用）		支付的租金		承担的租赁负债利息支出		增加的使用权资产	
		本期发生额	上期发生额	本期发生额	上期发生额	本期发生额	上期发生额	本期发生额	上期发生额	本期发生额	上期发生额
光洋科技	房屋出租					1,491,412.86	2,055,633.06	16,210.56	68,408.29		

关联租赁情况说明

适用 不适用

1、本公司向光洋科技承租位于大连开发区天府街 1-2-6 号一层，其租赁面积为 10,000.00 平方米，从 2024 年 1 月 1 日起至 2024 年 12 月 31 日止；租金为每年 1,800,000.00 元。用于公司生产基地。该处房产已于 2024 年 5 月 11 日转让至本公司。

2、本公司向光洋科技承租位于大连开发区天府街 1-2-7 号一层，其租赁面积为 10,500.00 平方米，从 2024 年 1 月 1 日起至 2024 年 12 月 31 日止；租金为每年 1,890,000.00 元。用于公司生产基地。该处房产已于 2024 年 5 月 11 日转让至本公司。

3、本公司向光洋科技承租位于大连开发区天府街 1 号一楼至三楼部分办公区，其租赁面积为 5,495.00 平方米，从 2024 年 1 月 1 日起至 2026 年 12 月 31 日止；租金为每年 791,280.00 元。用于公司办公使用。

(4). 关联担保情况

本公司作为担保方

适用 不适用

本公司作为被担保方

适用 不适用

关联担保情况说明

适用 不适用

(5). 关联方资金拆借

适用 不适用

(6). 关联方资产转让、债务重组情况

适用 不适用

(7). 关键管理人员报酬

√适用 □不适用

单位：元 币种：人民币

项目	本期发生额	上期发生额
关键管理人员报酬	1,987,988.57	1,209,640.92

(8). 其他关联交易

√适用 □不适用

单位：元 币种：人民币

关联方	关联交易内容	本期金额	上期金额
光洋科技	代缴电费	2,498,827.80	2,359,718.12

6、 应收、应付关联方等未结算项目情况

(1). 应收项目

□适用 √不适用

(2). 应付项目

√适用 □不适用

单位：元 币种：人民币

项目名称	关联方	期末账面余额	期初账面余额
应付账款			
	光洋科技	17,537,659.27	12,483,124.32
	光洋自动化	48,858,974.66	41,434,558.36
其他应付款			
	光洋科技	3,011,022.01	5,271,554.21
租赁负债			
	光洋科技	1,733,809.44	2,016,476.62

(3). 其他项目

□适用 √不适用

7、 关联方承诺

□适用 √不适用

8、 其他

□适用 √不适用

十五、 股份支付

1、 各项权益工具

□适用 √不适用

期末发行在外的股票期权或其他权益工具

□适用 √不适用

2、 以权益结算的股份支付情况

□适用 √不适用

3、 以现金结算的股份支付情况

□适用 √不适用

4、 本期股份支付费用适用 不适用**5、 股份支付的修改、终止情况**适用 不适用**6、 其他**适用 不适用**十六、 承诺及或有事项****1、 重要承诺事项**适用 不适用**2、 或有事项****(1). 资产负债表日存在的重要或有事项**适用 不适用**(2). 公司没有需要披露的重要或有事项，也应予以说明：**适用 不适用**3、 其他**适用 不适用**十七、 资产负债表日后事项****1、 重要的非调整事项**适用 不适用**2、 利润分配情况**适用 不适用**3、 销售退回**适用 不适用**4、 其他资产负债表日后事项说明**适用 不适用**十八、 其他重要事项****1、 前期会计差错更正****(1). 追溯重述法**适用 不适用**(2). 未来适用法**适用 不适用**2、 重要债务重组**适用 不适用**3、 资产置换****(1). 非货币性资产交换**适用 不适用

(2). 其他资产置换

适用 不适用

4、年金计划

适用 不适用

5、终止经营

适用 不适用

6、分部信息

(1). 报告分部的确定依据与会计政策

适用 不适用

(2). 报告分部的财务信息

适用 不适用

(3). 公司无报告分部的，或者不能披露各报告分部的资产总额和负债总额的，应说明原因

适用 不适用

(4). 其他说明

适用 不适用

7、其他对投资者决策有影响的重要交易和事项

适用 不适用

8、其他

适用 不适用

十九、 母公司财务报表主要项目注释

1、应收账款

(1). 按账龄披露

适用 不适用

单位：元 币种：人民币

账龄	期末账面余额	期初账面余额
1 年以内		
其中：1 年以内分项		
1 年以内	101,731,683.42	117,680,621.28
1 年以内小计	101,731,683.42	117,680,621.28
1 至 2 年	50,800,744.50	40,707,427.54
2 至 3 年	27,347,042.03	9,911,777.65
3 至 4 年	4,586,467.28	4,160,024.47
4 至 5 年	256,819.40	3,882,039.67
5 年以上	2,917,128.86	2,458,000.00
减：坏账准备	21,657,211.57	19,551,987.15
合计	165,982,673.92	159,247,903.46

(2). 按坏账计提方法分类披露

√适用 □不适用

单位：元 币种：人民币

类别	期末余额					期初余额				
	账面余额		坏账准备		账面价值	账面余额		坏账准备		账面价值
	金额	比例(%)	金额	计提比例(%)		金额	比例(%)	金额	计提比例(%)	
按单项计提坏账准备	1,840,000.00	0.98	1,840,000.00	100.00		1,840,000.00	1.03	1,840,000.00	100.00	
其中：										
按组合计提坏账准备	185,799,885.49	99.02	19,817,211.57	10.67	165,982,673.92	176,959,890.61	98.97	17,711,987.15	10.01	159,247,903.46
其中：										
信用风险组合1（账龄组合）	157,714,949.09	84.05	19,817,211.57	12.57	137,897,737.52	157,278,714.43	87.96	17,711,987.15	11.26	139,566,727.28
信用风险组合2（二级内关联方组合）	28,084,936.40	14.97			28,084,936.40	19,681,176.18	11.01			19,681,176.18
合计	187,639,885.49	/	21,657,211.57	/	165,982,673.92	178,799,890.61	/	19,551,987.15	/	159,247,903.46

按单项计提坏账准备:

√适用 □不适用

单位: 元 币种: 人民币

名称	期末余额			
	账面余额	坏账准备	计提比例 (%)	计提理由
客户一	580,000.00	580,000.00	100.00	客户回款困难, 预计无法收回
客户二	1,260,000.00	1,260,000.00	100.00	客户回款困难, 预计无法收回
合计	1,840,000.00	1,840,000.00	100.00	/

按单项计提坏账准备的说明:

√适用 □不适用

上述二个客户的资金紧张, 预计无法收回, 所以全额计提坏账准备。

按组合计提坏账准备:

√适用 □不适用

组合计提项目: 信用风险组合

单位: 元 币种: 人民币

名称	期末余额		
	应收账款	坏账准备	计提比例 (%)
信用风险组合 1 (账龄组合)	157,714,949.09	19,817,211.57	12.57
信用风险组合 2(二级内关联方组合)	28,084,936.40		
合计	185,799,885.49	19,817,211.57	10.67

按组合计提坏账准备的说明:

√适用 □不适用

报告期内公司对于应收账款按照账龄计提坏账准备, 计提坏账准备的标准如下:

账龄	应收账款计提比例 (%)
1 年以内 (含 1 年)	5
1-2 年	10
2-3 年	30
3-4 年	50
4-5 年	80
5 年以上	100

按预期信用损失一般模型计提坏账准备

□适用 √不适用

各阶段划分依据和坏账准备计提比例

无

对本期发生损失准备变动的应收账款账面余额显著变动的情况说明:

□适用 √不适用

(3). 坏账准备的情况

√适用 □不适用

单位: 元 币种: 人民币

类别	期初余额	本期变动金额				期末余额
		计提	收回或转回	转销或核销	其他变动	
信用风险组合1（账龄组合）	17,711,987.15	5,218,772.38	3,113,547.96			19,817,211.57
单项计提	1,840,000.00					1,840,000.00
合计	19,551,987.15	5,218,772.38	3,113,547.96			21,657,211.57

其中本期坏账准备收回或转回金额重要的：

适用 不适用

其他说明

无

(4). 本期实际核销的应收账款情况

适用 不适用

其中重要的应收账款核销情况

适用 不适用

应收账款核销说明：

适用 不适用

(5). 按欠款方归集的期末余额前五名的应收账款和合同资产情况

适用 不适用

单位：元 币种：人民币

单位名称	应收账款期末余额	合同资产期末余额	应收账款和合同资产期末余额	占应收账款和合同资产期末余额合计数的比例（%）	坏账准备期末余额
客户一	24,459,904.96		24,459,904.96	12.19	
客户二	9,900,894.98	1,145,000.00	11,045,894.98	5.50	605,155.75
客户三	10,826,000.00		10,826,000.00	5.39	662,600.00
客户四	10,470,000.00		10,470,000.00	5.22	3,141,000.00
客户五	7,304,894.40		7,304,894.40	3.64	437,989.44
合计	62,961,694.34	1,145,000.00	64,106,694.34	31.94	4,846,745.19

其他说明

无

其他说明：

适用 不适用

2、其他应收款

项目列示

适用 不适用

单位：元 币种：人民币

项目	期末余额	期初余额
应收利息		
应收股利		
其他应收款	32,144,356.64	41,867,993.38

合计	32,144,356.64	41,867,993.38
----	---------------	---------------

其他说明：

适用 不适用

应收利息

(1). 应收利息分类

适用 不适用

(2). 重要逾期利息

适用 不适用

(3). 按坏账计提方法分类披露

适用 不适用

按单项计提坏账准备：

适用 不适用

按单项计提坏账准备的说明：

适用 不适用

按组合计提坏账准备：

适用 不适用

按预期信用损失一般模型计提坏账准备

适用 不适用

(4). 坏账准备的情况

适用 不适用

其中本期坏账准备收回或转回金额重要的：

适用 不适用

其他说明：

无

(5). 本期实际核销的应收利息情况

适用 不适用

其中重要的应收利息核销情况

适用 不适用

核销说明：

适用 不适用

其他说明：

适用 不适用

应收股利

(1). 应收股利

适用 不适用

(2). 重要的账龄超过 1 年的应收股利

适用 不适用

(3). 按坏账计提方法分类披露

适用 不适用

按单项计提坏账准备：

适用 不适用

按单项计提坏账准备的说明：

适用 不适用

按组合计提坏账准备:

适用 不适用

按预期信用损失一般模型计提坏账准备

适用 不适用

(4). 坏账准备的情况

适用 不适用

其中本期坏账准备收回或转回金额重要的:

适用 不适用

其他说明:

无

(5). 本期实际核销的应收股利情况

适用 不适用

其中重要的应收股利核销情况

适用 不适用

核销说明:

适用 不适用

其他说明:

适用 不适用

其他应收款

(1). 按账龄披露

适用 不适用

单位:元 币种:人民币

账龄	期末账面余额	期初账面余额
1 年以内		
其中: 1 年以内分项		
1 年以内	19,219,879.18	18,331,471.23
1 年以内小计	19,219,879.18	18,331,471.23
1 至 2 年	4,808,000.00	6,676,800.00
2 至 3 年	8,610,705.91	17,217,544.28
3 至 4 年	5,300.00	6,500.00
4 至 5 年	21,500.00	
5 年以上	32,000.00	32,000.00
减: 坏账准备	553,028.45	396,322.13
合计	32,144,356.64	41,867,993.38

(2). 按款项性质分类

适用 不适用

单位:元 币种:人民币

款项性质	期末账面余额	期初账面余额
保证金	907,775.00	772,275.00
备用金	525,388.92	106,441.63
代职工垫付的款项	708,495.10	458,943.05
单位往来	30,491,418.66	40,890,235.83
押金	64,307.41	36,420.00
合计	32,697,385.09	42,264,315.51

(3). 坏账准备计提情况

√适用 □不适用

单位：元 币种：人民币

坏账准备	第一阶段	第二阶段	第三阶段	合计
	未来12个月预期信用损失	整个存续期预期信用损失(未发生信用减值)	整个存续期预期信用损失(已发生信用减值)	
2024年1月1日余额	396,322.13			396,322.13
2024年1月1日余额在本期	396,322.13			396,322.13
--转入第二阶段				
--转入第三阶段				
--转回第二阶段				
--转回第一阶段				
本期计提	197,019.45			197,019.45
本期转回	40,313.13			40,313.13
本期转销				
本期核销				
其他变动				
2024年6月30日余额	553,028.45			553,028.45

各阶段划分依据和坏账准备计提比例

无

对本期发生损失准备变动的其他应收款账面余额显著变动的情况说明：

□适用 √不适用

本期坏账准备计提金额以及评估金融工具的信用风险是否显著增加的采用依据：

□适用 √不适用

(4). 坏账准备的情况

√适用 □不适用

单位：元 币种：人民币

类别	期初余额	本期变动金额				期末余额
		计提	收回或转回	转销或核销	其他变动	
预期信用损失组合	396,322.13	197,019.45	40,313.13			553,028.45
合计	396,322.13	197,019.45	40,313.13			553,028.45

其中本期坏账准备转回或收回金额重要的：

□适用 √不适用

其他说明

无

(5). 本期实际核销的其他应收款情况

□适用 √不适用

其中重要的其他应收款核销情况：

□适用 √不适用

其他应收款核销说明：

□适用 √不适用

(6). 按欠款方归集的期末余额前五名的其他应收款情况

√适用 □不适用

单位：元 币种：人民币

单位名称	期末余额	占其他应收款期末余额合计数的比例(%)	款项的性质	账龄	坏账准备期末余额
第一名	8,700,000.00	26.61	单位往来	1年以内、1-2年	
第二名	7,110,000.00	21.74	单位往来	1年以内、1-2年	
第三名	7,074,024.28	21.63	单位往来	1年以内、1-2年、2-3年	
第四名	3,335,400.00	10.20	单位往来	1年以内、1-2年、2-3年	
第五名	1,500,000.00	4.59	单位往来	1-2年	150,000.00
合计	27,719,424.28	84.78	/	/	150,000.00

(7). 因资金集中管理而列报于其他应收款

□适用 √不适用

其他说明：

□适用 √不适用

3、长期股权投资

√适用 □不适用

单位：元 币种：人民币

项目	期末余额			期初余额		
	账面余额	减值准备	账面价值	账面余额	减值准备	账面价值
对子公司投资	28,750,000.00		28,750,000.00	8,750,000.00		8,750,000.00
对联营、合营企业投资				3,030,240.85		3,030,240.85
合计	28,750,000.00		28,750,000.00	11,780,240.85		11,780,240.85

(1) 对子公司投资

√适用 □不适用

单位：元 币种：人民币

被投资单位	期初余额	本期增加	本期减少	期末余额	本期计提减值准备	减值准备期末余额
重庆科德智能控制技术研究有限公司	4,750,000.00			4,750,000.00		
重庆宏德智能控制系统有限公司	2,000,000.00			2,000,000.00		
陕西科德数控科技有限公司	2,000,000.00			2,000,000.00		
宁夏科德数控科技有限公司		10,000,000.00		10,000,000.00		
沈阳科德数控科技有		10,000,000.00		10,000,000.00		

限公司						
合计	8,750,000.00	20,000,000.00		28,750,000.00		

(2) 对联营、合营企业投资

√适用 □不适用

单位：元 币种：人民币

投资单位	期初余额	本期增减变动								期末余额	减值准备期末余额
		追加投资	减少投资	权益法下确认的投资损益	其他综合收益调整	其他权益变动	宣告发放现金股利或利润	计提减值准备	其他		
一、合营企业											
小计											
二、联营企业											
北京联办枫涟文化传媒有限公司	3,030,240.85		3,000,000.00						-30,240.85	0.00	0.00
小计	3,030,240.85		3,000,000.00						-30,240.85	0.00	0.00
合计	3,030,240.85		3,000,000.00						-30,240.85	0.00	0.00

(3). 长期股权投资的减值测试情况

□适用 √不适用

其他说明：

□适用 √不适用

4、营业收入和营业成本

(1). 营业收入和营业成本情况

√适用 □不适用

单位：元 币种：人民币

项目	本期发生额		上期发生额	
	收入	成本	收入	成本
主营业务	261,127,346.41	152,652,868.30	206,485,026.52	118,971,937.54
其他业务				
合计	261,127,346.41	152,652,868.30	206,485,026.52	118,971,937.54

(2). 营业收入、营业成本的分解信息

√适用 □不适用

单位：元 币种：人民币

合同分类	合计	
	营业收入	营业成本
商品类型		
数控机床	235,378,354.07	134,797,106.85
数控系统	2,063,309.74	942,474.69
功能部件	15,406,943.51	10,571,209.32
其他销售	8,278,739.09	6,342,077.44
按经营地区分类		
东北区域	116,704,586.51	69,244,752.40
华北区域	17,113,787.81	9,172,038.54
华东区域	40,047,048.07	21,561,105.09
华南区域	17,595,248.68	10,004,510.39
华中区域	35,529,372.22	21,554,678.00
西北区域	29,194,056.73	18,127,560.37
西南区域	4,943,246.39	2,988,223.51
按销售渠道分类		
直销	102,629,643.64	61,481,907.06
经销	158,497,702.77	91,170,961.24
合计	261,127,346.41	152,652,868.30

其他说明

□适用 √不适用

(3). 履约义务的说明

√适用 □不适用

公司销售高端数控机床、高档数控系统及关键功能部件等产品，根据销售合同约定，均属于在某一时点履行的履约义务，按照时点法确认收入。对于需要安装验收的高端数控机床、高档数控系统及关键功能部件，公司已根据合同约定，货物已交付且安装调试验收合格后，取得客户确认的安装验收报告作为控制权的转移时点确认收入；对于不需要安装的关键功能部件，公司已根据合同约定，货物交付并签收后作为控制权的转移时点确认收入。

(4). 分摊至剩余履约义务的说明

□适用 √不适用

(5). 重大合同变更或重大交易价格调整

□适用 √不适用

其他说明：

无

5、投资收益

√适用 □不适用

单位：元 币种：人民币

项目	本期发生额	上期发生额
成本法核算的长期股权投资收益		
权益法核算的长期股权投资收益	-30,240.85	80,744.17
处置长期股权投资产生的投资收益		
交易性金融资产在持有期间的投资收益	240,000.00	403,132.42
其他权益工具投资在持有期间取得的股利收入		
债权投资在持有期间取得的利息收入		
其他债权投资在持有期间取得的利息收入		
处置交易性金融资产取得的投资收益		9,864,545.58
处置其他权益工具投资取得的投资收益		
处置债权投资取得的投资收益		
处置其他债权投资取得的投资收益		
债务重组收益		
出借收益		377,420.43
合计	209,759.15	10,725,842.60

其他说明：

无

6、其他

□适用 √不适用

二十、 补充资料

1、 当期非经常性损益明细表

√适用 □不适用

单位：元 币种：人民币

项目	金额	说明
非流动性资产处置损益，包括已计提资产减值准备的冲销部分	-79,074.80	
计入当期损益的政府补助，但与公司正常经营业务密切相关、符合国家政策规定、按照确定的标准享有、对公司损益产生持续影响的政府补助除外	10,330,992.40	
除同公司正常经营业务相关的有效套期保值业务外，非金融企业持有金融资产和金融负债产生的公允价值变动损益以及处置金融资产和金融负债产生的损益	742,986.11	
计入当期损益的对非金融企业收取的资金占用费		
委托他人投资或管理资产的损益		
对外委托贷款取得的损益		
因不可抗力因素，如遭受自然灾害而产生的各项财产损失		
单独进行减值测试的应收款项减值准备转回		
企业取得子公司、联营企业及合营企业的投资成本小于取得投资时应享有被投资单位可辨认净资产公允价值产生的收益		

同一控制下企业合并产生的子公司期初至合并日的当期净损益		
非货币性资产交换损益		
债务重组损益		
企业因相关经营活动不再持续而发生的一次性费用，如安置职工的支出等		
因税收、会计等法律、法规的调整对当期损益产生的一次性影响		
因取消、修改股权激励计划一次性确认的股份支付费用		
对于现金结算的股份支付，在可行权日之后，应付职工薪酬的公允价值变动产生的损益		
采用公允价值模式进行后续计量的投资性房地产公允价值变动产生的损益		
交易价格显失公允的交易产生的收益		
与公司正常经营业务无关的或有事项产生的损益		
受托经营取得的托管费收入		
除上述各项之外的其他营业外收入和支出	198,049.78	
其他符合非经常性损益定义的损益项目	-30,240.85	
减：所得税影响额	1,678,943.02	
少数股东权益影响额（税后）		
合计	9,483,769.62	

对公司将《公开发行证券的公司信息披露解释性公告第1号——非经常性损益》未列举的项目认定为的非经常性损益项目且金额重大的，以及将《公开发行证券的公司信息披露解释性公告第1号——非经常性损益》中列举的非经常性损益项目界定为经常性损益的项目，应说明原因。

适用 不适用

其他说明

适用 不适用

2、净资产收益率及每股收益

适用 不适用

报告期利润	加权平均净资产收益率（%）	每股收益	
		基本每股收益	稀释每股收益
归属于公司普通股股东的净利润	3.59	0.5045	0.5045
扣除非经常性损益后归属于公司普通股股东的净利润	2.89	0.4057	0.4057

3、境内外会计准则下会计数据差异

适用 不适用

4、其他

适用 不适用

董事长：于本宏

董事会批准报送日期：2024年8月27日

修订信息

适用 不适用