

公司代码：688330

公司简称：宏力达

# 上海宏力达信息技术股份有限公司 2023 年半年度报告



## 重要提示

一、本公司董事会、监事会及董事、监事、高级管理人员保证半年度报告内容的真实性、准确性、完整性，不存在虚假记载、误导性陈述或重大遗漏，并承担个别和连带的法律责任。

### 二、重大风险提示

公司已在本报告中“第三节管理层讨论与分析”之“五、风险因素”中详细描述可能面对的相关风险，敬请投资者予以关注。

三、公司全体董事出席董事会会议。

四、本半年度报告未经审计。

五、公司负责人章辉、主管会计工作负责人冷春田及会计机构负责人(会计主管人员)张占声明：保证半年度报告中财务报告的真实、准确、完整。

六、董事会决议通过的本报告期利润分配预案或公积金转增股本预案

不适用

七、是否存在公司治理特殊安排等重要事项

适用 不适用

八、前瞻性陈述的风险声明

适用 不适用

报告中所涉及的未来计划、发展战略等前瞻性描述不构成公司对投资者的实质承诺，敬请投资者注意投资风险。

九、是否存在被控股股东及其他关联方非经营性占用资金情况

否

十、是否存在违反规定决策程序对外提供担保的情况？

否

十一、是否存在半数以上董事无法保证公司所披露半年度报告内容的真实性、准确性和完整性

否

十二、其他

适用 不适用

## 目录

第一节	释义.....	4
第二节	公司简介和主要财务指标.....	7
第三节	管理层讨论与分析.....	10
第四节	公司治理.....	34
第五节	环境与社会责任.....	36
第六节	重要事项.....	38
第七节	股份变动及股东情况.....	57
第八节	优先股相关情况.....	64
第九节	债券相关情况.....	64
第十节	财务报告.....	65

备查文件目录	载有公司负责人、主管会计工作负责人、会计机构负责人（会计主管人员）签名并盖章的财务报表
	报告期内在中国证监会指定网站上公开披露过的所有公司文件的正文及公告的原稿

## 第一节 释义

在本报告书中，除非文义另有所指，下列词语具有如下含义：

常用词语释义		
中国证监会/证监会	指	中国证券监督管理委员会
上交所	指	上海证券交易所
报告期	指	2023 年 1 月 1 日至 2023 年 6 月 30 日
公司/宏力达/本企业	指	上海宏力达信息技术股份有限公司
鸿元投资	指	上海鸿元投资集团有限公司
越海投资	指	上海越海投资中心（有限合伙）
鸿元能源	指	上海鸿元合同能源管理中心（有限合伙）
福建宏科	指	福建省宏科电力科技有限公司
上海宏瑞通/宏瑞通	指	上海宏瑞通电力技术有限公司
厦门毅可泰	指	厦门毅可泰电气科技有限公司
南京君海	指	南京君海数能科技有限公司
招股说明书	指	《上海宏力达信息技术股份有限公司首次公开发行股票并在科创板上市招股说明书》
《公司法》	指	《中华人民共和国公司法》
《证券法》	指	《中华人民共和国证券法》
《公司章程》	指	《上海宏力达信息技术股份有限公司章程》
能源局	指	中华人民共和国国家发展和改革委员会能源局
国网/国网公司/国家电网	指	国家电网有限公司
南方电网	指	中国南方电网有限责任公司
kV	指	千伏、电压单位
高压、低压	指	根据《GB/T2900.50-2008 电工术语发电、输电及配电》，电气设备的电压等级分为高压和低压，对地电压 1kV 及以上为高压，对地电压 1kV 以下为低压
配网、配电网	指	在电力网中主要起分配电能作用的网络，可分为高压配电网（10kV 以上）、中压配电网（10/6/3kV）和低压配电网（1kV 以下）
配电终端	指	安装在 10kV 及以上配电网的各种远方监测、控制单元的总称，主要包括馈线终端、站所终端、配电变压器终端等
一次设备	指	直接生产、转换、输送、分配电能的设备，重点是指高压设备，通常包括：发电机、变压器、开关、断路器、架空线、电缆等
二次设备	指	主要是对一次设备进行调节、控制、检测和保护的相关设备，主要是低压电器设备，包括：如熔断器、控制开关、继电器、控制电缆、仪表等
断路器	指	能够关合、承载和开断正常回路条件下的电流并能在规定的时间内关合、承载和开断异常回路条件下的电流的开关装置。断路器按其使用范围分为高压断路器与低压断路器，高低压界线划分比较模糊，一般将 3kV 以上的称为高压电器
柱上开关	指	用于架空配电网的户外高压开关设备，安装使用于杆塔上，常见的有柱上断路器、柱上负荷开关、柱上隔离开关等
智能柱上开关、智能开关、一二次融合智能柱上开关、一二	指	公司的主要产品之一，由开关本体、控制终端和配套软件构成

次融合智能开关		
故障指示器	指	一种安装在配电线路上的终端设备，由采集单元和汇集单元组成，用于监测线路负荷状况、检测线路故障，并具有数据远传功能
环网柜	指	安装在配电线路上实现环网配电功能的高压开关柜的总称，环网是指环形配电网，即供电干线形成一个闭合的环形，这样可以提高供电可靠性。又称环网箱、户外开关箱，是安装于户外、由多面环网柜组成、有外箱壳保护，用于中压电缆线路环进环出及分接负荷，且不含配电变压器的配电设施
线路运行状态智能分析装置	指	应用于 10kV 电缆配电线路开闭所、环网柜中，具备短路、单相接地、缺相及过压故障研判，电量数量自动集采等功能，其由线路状态传感器、温度传感器和线路智能分析控制终端组成
开闭所	指	开闭所位于电力系统中变电站的下一级，是将高压电力分别向周围的用电单位供电的电力设施
控制终端	指	馈线终端，安装在配电网馈线回路的柱上开关等处并具有遥信、遥测、遥控和馈线自动化功能的配电自动化终端
DTU/站所终端	指	物联网 (The Internet of Things, 简称 IoT) 是指通过各种信息传感器、射频识别技术、全球定位系统、红外感应器、激光扫描器等各种装置与技术，实时采集任何需要监控、连接、互动的物体或过程，采集其声、光、热、电、力学、化学、生物、位置等各种需要的信息，通过各类可能的网络接入，实现物与物、物与人的泛在连接，实现对物品和过程的智能化感知、识别和管理
线损	指	电能 在电网传输过程中，在输电、变电、配电和营销等各个环节所产生的电能损耗和损失
同期线损	指	供电量与售电量为相同统计周期下计算的损耗电量
遥信	指	远程信号，采集并传送各种保护和开关量信息给调度
遥测	指	远程测量，采集并传送运行参数，包括各种电气量（线路上的电压、电流、功率等量值）和负荷潮流等
遥控	指	远程控制，接收并执行遥控命（主要是分合闸），对远程的一些开关控制设备进行远程控制
遥调	指	远程调节，接受并执行遥调命令，对远程的控制量设备进行远程调试
零序电压、零序电流	指	在三相电力系统中，电压、电流出现不对称现象时，可把三 相的不对称分量分解成对称分量及同向的零序分量，该零序分量包括零序电压和零序电流，在理想运行状态下，由于三相对称，零序电压和零序电流数值都为零；当系统出现故障时，特别是发生接地故障时，三相变为不对称，这时就能分解出有幅值的零序分量，零序电压和零序电流数值都不为零
单相接地故障	指	单相接地是电力系统常见的一种故障，表示三相系统中的其中一相和大地发生了短路。电力系统按接地处理方式可分为大电流接地系统（包括直接接地，电抗接地和低阻接地）、小电流接地系统（包括高阻接地，消弧线圈接地和不接地）。大电流接地系统的单相接地故障特征明显，容易研判。我国 3~63kV 电力系统大多数采用中性点不接地或经消弧线圈接地的运行方式，即为小电

		流接地系统，小电流接地系统的单相接地故障的特征不明显，难以研判
--	--	---------------------------------

## 第二节 公司简介和主要财务指标

### 一、 公司基本情况

公司的中文名称	上海宏力达信息技术股份有限公司
公司的中文简称	宏力达
公司的外文名称	Shanghai Holystar Electrical Technology Co.,Ltd.
公司的外文名称缩写	Holystar
公司的法定代表人	章辉
公司注册地址	上海市松江区九亭中心路1158号11幢101、401室（一照多址企业）
公司注册地址的历史变更情况	变更前：上海市松江区九亭中心路1158号11幢101、401室
公司办公地址	上海市徐汇区古美路1528号A3幢7楼、8楼
公司办公地址的邮政编码	200233
公司网址	http://www.holystar.com.cn/
电子信箱	hld.mail@holystar.com.cn
报告期内变更情况查询索引	www.sse.com.cn

### 二、 联系人和联系方式

	董事会秘书（信息披露境内代表）	证券事务代表
姓名	宫文静	宫文静
联系地址	上海市徐汇区古美路1528号A3幢7楼	上海市徐汇区古美路1528号A3幢7楼
电话	021-64372067	021-64372067
传真	021-64372035	021-64372035
电子信箱	hld.mail@holystar.com.cn	hld.mail@holystar.com.cn

### 三、 信息披露及备置地点变更情况简介

公司选定的信息披露报纸名称	《中国证券报》《上海证券报》《证券时报》《证券日报》
登载半年度报告的网站地址	www.sse.com.cn
公司半年度报告备置地点	公司董事会办公室
报告期内变更情况查询索引	不适用

### 四、 公司股票/存托凭证简况

#### (一) 公司股票简况

适用 不适用

公司股票简况				
股票种类	股票上市交易所及板块	股票简称	股票代码	变更前股票简称
A股	上海证券交易所科创板	宏力达	688330	不适用

#### (二) 公司存托凭证简况

适用 不适用

### 五、 其他有关资料

适用 不适用

## 六、公司主要会计数据和财务指标

### (一) 主要会计数据

单位：元 币种：人民币

主要会计数据	本报告期 (1—6月)	上年同期	本报告期比上年同 期增减(%)
营业收入	448,529,934.87	592,902,018.53	-24.35
归属于上市公司股东的净利润	88,765,830.78	209,989,325.22	-57.73
归属于上市公司股东的扣除非经 常性损益的净利润	69,721,298.55	184,522,455.43	-62.22
经营活动产生的现金流量净额	-76,610,483.71	-163,038,865.63	-
	本报告期末	上年度末	本报告期末比上年 度末增减(%)
归属于上市公司股东的净资产	3,525,249,332.00	3,532,483,501.22	-0.20
总资产	4,026,727,778.87	4,150,561,145.41	-2.98

### (二) 主要财务指标

主要财务指标	本报告期 (1—6月)	上年同期	本报告期比上年同 期增减(%)
基本每股收益(元/股)	0.6340	1.4999	-57.73
稀释每股收益(元/股)	0.6340	1.4999	-57.73
扣除非经常性损益后的基本每股收益 (元/股)	0.4980	1.3180	-62.22
加权平均净资产收益率(%)	2.48	6.10	减少3.62个百分点
扣除非经常性损益后的加权平均净资 产收益率(%)	1.95	5.36	减少3.41个百分点
研发投入占营业收入的比例(%)	4.95	3.79	增加1.16个百分点

公司主要会计数据和财务指标的说明

适用 不适用

报告期内，公司营业收入同比减少 24.35%，归属于上市公司股东的净利润同比减少 57.73%，主要原因系行业市场竞争加剧，公司产品价格有所下降，且报告期内配电网设备安装投运量略有减少。

基本每股收益和稀释每股收益下降 57.73%，扣除非经常性损益后的基本每股收益下降 62.22%，加权平均净资产收益率减少 3.62 个百分点，原因系随着公司净利润下降而同比下降。

## 七、境内外会计准则下会计数据差异

适用 不适用

## 八、非经常性损益项目和金额

适用 不适用

单位：元 币种：人民币

非经常性损益项目	金额	附注(如适用)
非流动资产处置损益		
越权审批，或无正式批准文件，或偶发性的税收返还、减免		
计入当期损益的政府补助，但与公司正常经营业务密切相关，符合国家政策规定、按照一定标准定额或定量持续享受的政	5,536,141.49	



府补助除外		
计入当期损益的对非金融企业收取的资金占用费		
企业取得子公司、联营企业及合营企业的投资成本小于取得投资时应享有被投资单位可辨认净资产公允价值产生的收益		
非货币性资产交换损益		
委托他人投资或管理资产的损益		
因不可抗力因素，如遭受自然灾害而计提的各项资产减值准备		
债务重组损益		
企业重组费用，如安置职工的支出、整合费用等		
交易价格显失公允的交易产生的超过公允价值部分的损益		
同一控制下企业合并产生的子公司期初至合并日的当期净损益		
与公司正常经营业务无关的或有事项产生的损益		
除同公司正常经营业务相关的有效套期保值业务外，持有交易性金融资产、衍生金融资产、交易性金融负债、衍生金融负债产生的公允价值变动损益，以及处置交易性金融资产、衍生金融资产、交易性金融负债、衍生金融负债和其他债权投资取得的投资收益	16,777,272.30	
单独进行减值测试的应收款项、合同资产减值准备转回		
对外委托贷款取得的损益		
采用公允价值模式进行后续计量的投资性房地产公允价值变动产生的损益		
根据税收、会计等法律、法规的要求对当期损益进行一次性调整对当期损益的影响		
受托经营取得的托管费收入		
除上述各项之外的其他营业外收入和支出	84,856.02	
其他符合非经常性损益定义的损益项目		
减：所得税影响额	3,353,737.58	
少数股东权益影响额（税后）		
合计	19,044,532.23	

对公司根据《公开发行证券的公司信息披露解释性公告第1号——非经常性损益》定义界定的非经常性损益项目，以及把《公开发行证券的公司信息披露解释性公告第1号——非经常性损益》中列举的非经常性损益项目界定为经常性损益的项目，应说明原因。

√适用 □不适用

单位：元 币种：人民币

项目	涉及金额	原因
软件企业增值税退税	4,440,260.54	退税收入持续发生
进项税额加计	1,874.85	-

## 九、非企业会计准则业绩指标说明

□适用 √不适用

### 第三节 管理层讨论与分析

#### 一、报告期内公司所属行业及主营业务情况说明

##### （一）公司所属行业及发展情况

公司主营业务聚焦在智能配电网领域，主要核心产品包括智能柱上开关、故障指示器等配电网智能设备，同时公司具有较强的行业业务经验积累，亦提供配电网信息化服务、电力应用软件开发等，公司所属行业分别为配电网智能设备制造行业和配电网信息化服务行业。

根据中国证监会发布的《上市公司行业分类指引》（2012年修订），公司配电网智能设备业务所属行业为“C 制造业/C38 电气机械和器材制造业”；信息化服务业务所属行业为“I 软件和信息技术服务业/I65 软件和信息技术服务业”。

电网建设一直是我国基础建设的重点，特别是智能电网建设周期开启后，国家发展改革委、国家能源局、国家电网公司、南方电网公司等先后出台多项政策、文件，主要集中在能源互联网、智能电网、配电网建设改造、分布式新能源、新型储能、新型电力系统等领域。



图 1: 电力系统流转示意图

配电网直接面向终端用户，与广大人民群众的生产生活息息相关，是国民经济和社会发展的重点公共基础设施。但配电网作为电网与客户之间的最后一段传输通道，具有点多、面广、网络结构复杂、网架变化快、故障多发、直接影响客户满意度等特点，因此配电网一直以来都是电网企业安全生产管理的重点内容。

根据中国电力企业联合会《中国电力行业可靠性年度发展报告 2022》，2021 年全国供电系统用户平均停电时间为 11.26 小时/户，同比减少了 0.61 小时/户；其中农村地区用户平均停电时间为 14.06 小时/户，同比减少了 0.45 小时/户；农村地区用户平均停电频率为 3.45 次/户，同比增加了 0.2 次/户；除预安排停电外，因线路故障停电时间占比接近一半，故障停电以配网故障为主，占比为 50.08%，其余为主网故障、低压设备故障及其他，配电网故障中自然因素、外力破坏、设备原因等占主导。配电网故障频发，严重影响了供电可靠性。

可靠性指标		全口径 (1+2+3+4)	城市地区				农村地区 (4)
			城市 (1+2+3)	市中心 (1)	市区 (2)	城镇 (3)	
平均供电可靠率 (%)	*	99.872	99.944	99.981	99.964	99.925	99.840
	**	99.883	88.949	99.984	99.967	99.931	99.854
平均停电时间 (小时/户)	*	11.260	4.890	1.670	3.150	6.600	14.060
	**	10.250	4.470	1.390	2.860	6.070	12.790
平均停电频率 (次/户)	*	2.770	1.240	0.430	0.800	1.670	3.450
	**	2.630	1.190	0.420	0.770	1.600	3.270
故障平均停电时间 (小时/户)	*	6.220	2.670	1.070	1.740	3.560	7.780
	**	5.210	2.250	0.790	1.450	3.030	6.510
预安排平均停电时间 (小时/户)		5.040	2.220	0.600	1.410	3.040	6.270

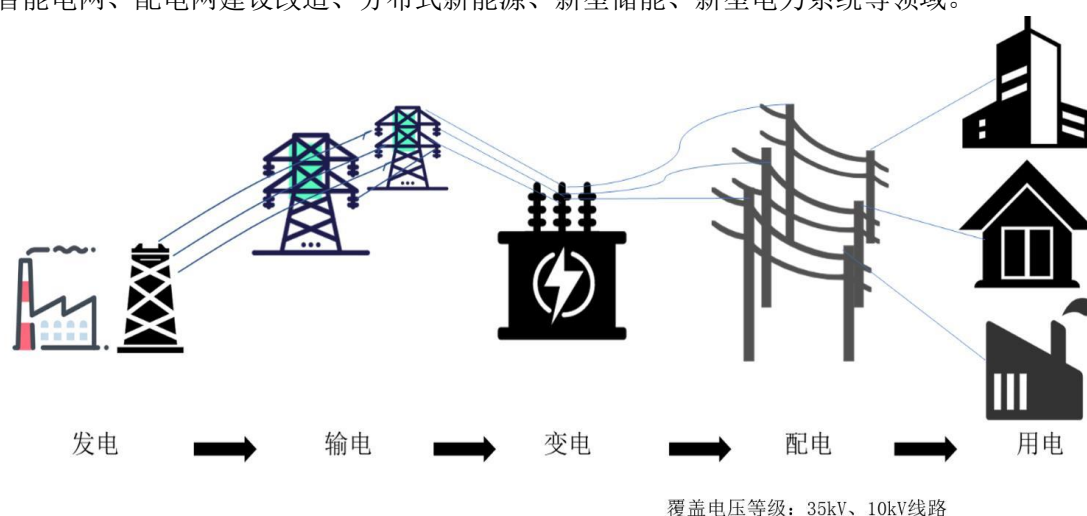
\*: 剔除重大事件日前指标; \*\*: 剔除重大事件日后指标。

图 2: 国内电力行业供电可靠性指标一览表

(数据来源:《中国电力行业可靠性年度发展报告 2022》)

随着智能电网的发展,电网投资开始向配电网环节倾斜,科技更多地赋能配电网,智能配电网发展开始增速,为提升配电网安全稳定运行提供了保障。同时“双碳目标”的提出,给智能配电网的发展又提出了更大的目标。

国家提出的“构建以新能源为主体的新型电力系统”明确了新型电力系统在实现“双碳”目标中的基础地位。根据相关报道,在国网公司“十四五”发展总体思路中提到“确保到 2025 年基本建成具有中国特色国际领先的能源互联网企业”;在“十四五”期间,预计国家电网配电网投资将保持较平稳地增长,其中涉及新能源方向、能源互联网方向的配电网设备需求将保持较快增长,如电能替代、新基建等可能成为未来建设和投资的重要领域。

新环境对配电网的主要要求将体现在以下几个方面:

- 1) 灵活高效:提升电源侧、用户侧调节能力,提升系统综合承载能力,实现各类能源互通互济;
- 2) 安全可控:重构配电系统认知、控制和风险防御,增强抵御故障的韧性、事故后恢复的弹性,提升系统自愈能力;
- 3) 低碳节能:高比例消纳新能源、电动汽车等;
- 4) 智能友好:构建高度数字化、智慧化、网络化、实现对海量分散发供用对象的智能协调控制,实现源网荷储各要素友好系统;
- 5) 开放互动:适应各类新技术、新设备以及分布式、微电网、储能、电动汽车等新型负荷大规模接入,支撑各类能源交互转化、新型负荷双向互动。

新型电力系统将加快信息采集、感知、处理、应用等环节建设,构建连接全社会用户、各环节设备的智慧物联体系,提高全息感知和泛在互联能力,实现电网、设备、客户状态的动态采集、实时感知和在线监测,加快推动电网向能源互联网升级。

在此大背景下,对智能配网产品及解决方案的需求将更迫切,也必将推动智能配网产业的发展。

## (二) 主营业务、主要产品或服务情况

### 1. 主营业务情况

公司主要从事配电网智能设备的研发、生产和销售,以及电力应用软件研发及实施等信息化服务。

随着智能配电网的发展,特别是随着新型电力系统的提出,采用智能配电设备提高电网运行可靠性的需求持续增长,将配电网一次设备与传感器、通信模块、加密模块、就地研判模块等高度集成,使其传感器化、智能化、数字化已经成为行业共识。公司依托在数字化、智能化、物联

化方面的技术积累，持续将主营业务聚焦在配电网智能设备的研发与生产领域，将提升配电网智能化水平作为主要业务目标，通过智能化设备及整体解决方案来实现对配电网线路故障的准确研判、定位和隔离，以减少停电次数、缩短停电时间，提高供电可靠性和分布式新能源并网供电的快速响应能力。

公司核心产品——智能柱上开关，实现了传统电气开关与物联传感设备、边缘计算、工业控制设备的融合，从而使柱上开关具备了人机互联能力、终端研判能力以及深度集成化的特点，能高效地在终端进行故障研判、故障定位、故障隔离，并且实现远程人机交互。该产品自投入市场以来，运行稳定、可靠，获得用户的认可。

## 2. 主要产品或服务情况

公司产品及服务主要聚焦配电网领域，包括配电网智能设备、配电网信息化服务及 IoT 通信模块等其他业务，分类示意图如下：



图 3：公司产品及服务分类示意图

### (1) 配电网智能设备

目前公司配电网智能设备主要有智能柱上开关、故障指示器、接地故障研判辅助装置、线路运行状态智能分析装置、一二次融合智能环网柜等。

#### A. 智能柱上开关

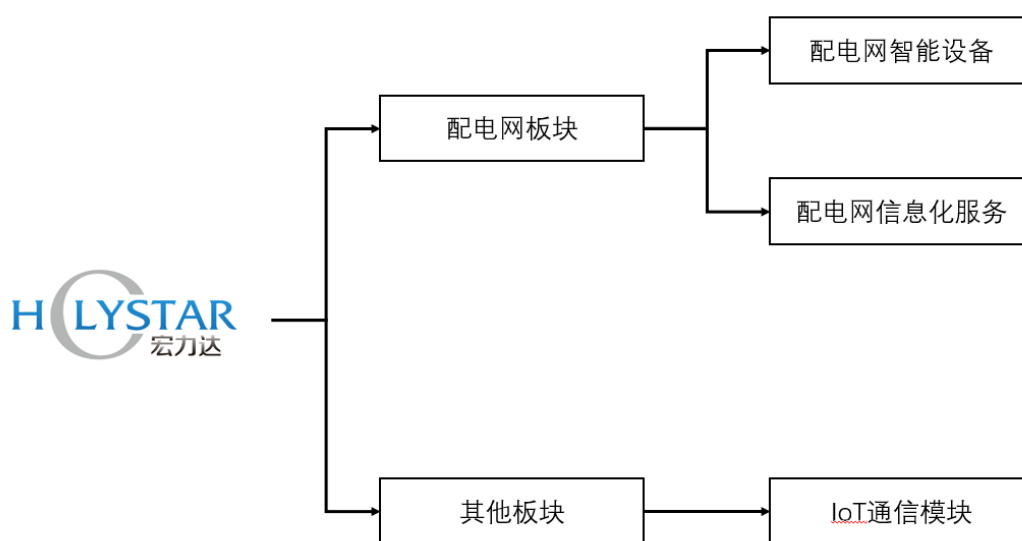

图 4：公司智能柱上开关产品示例

公司智能柱上开关由柱上开关本体、控制终端和配套软件组成。该产品具有遥信、遥测、遥控、遥调（“四遥”）等功能，能实时监测配网线路三相电压、电流、功率、电能量及零序电压电流等运行数据，对数据进行加工处理、研判故障类型并作出相应的分合动作，快速就地隔离故障并保护非故障区域的供电；同时，对于采集信息、故障信息、处理结果与配网数据主站进行双向通信，完成采集、处理、上传和执行的功能。



图 5：智能柱上开关安装效果及示意图

随着产品的不断迭代升级及深化应用开发，该产品已经具有多个版本以适应更多需求场景，包括：基于 5G 通信版本、基于量子加密版本、基于北斗通信版本、基于电力专网通信版本、20kV 版本、计量型智能柱上开关等。

#### B. 故障指示器

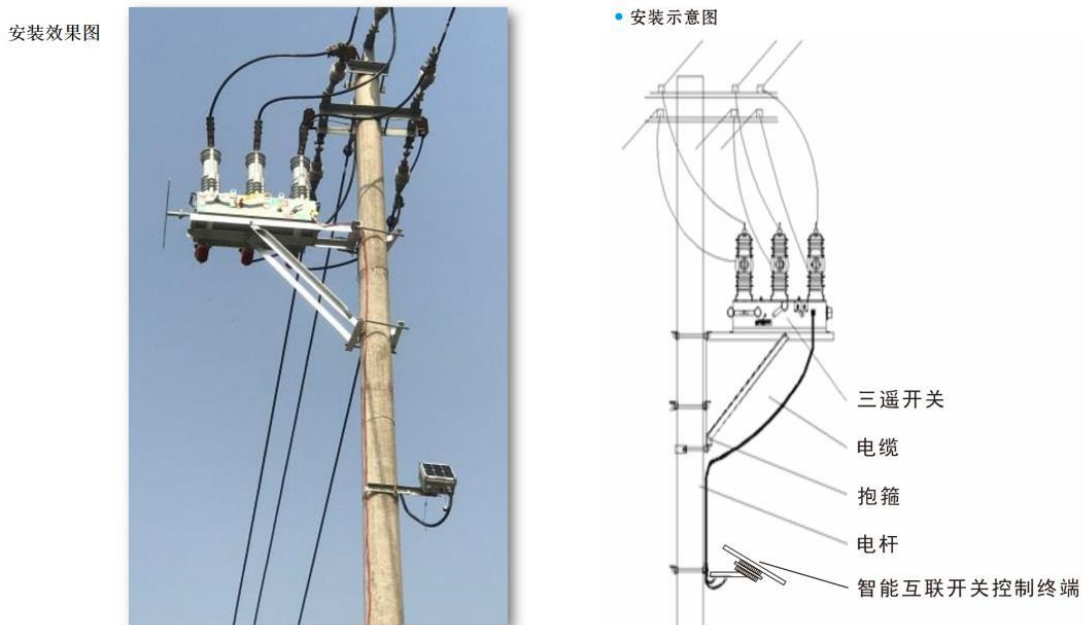

图 6：公司故障指示器产品示例

公司故障指示器为暂态特征型故障指示器，属于二次设备，安装于配电线路、电缆环网柜及分支箱上。

公司故障指示器具有遥信、遥测（“二遥”）等功能，当线路发生短路、断路、接地故障时，故障指示器可准确监测到故障特征信号，自主故障研判后形成告警信息，上传给电力公司后台数据主站，主站系统将故障信息以手机短信的方式发送给现场检修人员，快速定位故障点，从而缩短检修人员故障查找时间、快速排除故障、恢复供电。

#### C. 线路运行状态智能分析装置

线路运行状态智能分析装置由线路状态传感器、温度传感器和线路智能分析控制终端组成，应用于 10kV 电缆配电线路开闭所、环网柜中，具备短路、单相接地、缺相及过压故障研判，电量

数量自动集采等功能，可实现配电网电缆线路故障研判、告警定位，提高配网故障抢修效率及同期线损管理水平。

名称	产品图片	场景	备注
电流传感器		任意柜型	适用于任意柜型，安装便捷。
无线温度传感器		任意柜型	适用于任意柜型，安装便捷，通过无线上传电缆终端接头的测量温度。
电压传感器		空气柜 直接式安装	体积相对堵头式较大，对安装空间有一定要求。
		SF6柜 堵头式安装	1. 适用于安装带堵头且有空间的柜型。 2. 需避开避雷器安装空间。
智能分析控制终端		户内	1. 采用PC箱壳+透明盖子。 2. 指示灯状态直接可见。 3. 适用于户内。
		户外	1. 采用304不锈钢箱壳。 2. 指示灯状态需开盖可见。 3. 适用于户外。

图 7：线路运行状态智能分析装置构成图

#### D. 接地故障研判辅助装置



图 8：接地故障研判辅助装置示意图

接地故障研判辅助装置通过对非故障相和大地之间短时投切一个一定阻值的电阻，人为把单相接地故障变成多次经电阻和大地的瞬时性相间“短路”，从而将对地电流放大几十倍，在实际应用中与故障指示器配合使用可以大大提高单相接地故障定位的准确性。

#### (2) 配电网信息化服务

公司凭借多年电力行业的项目经验和对电力行业客户需求的了解，为电力客户提供专业的软件开发及相关服务，并在服务中积累对用户的管理、需求的理解。

#### (3) IoT 通信模块

公司 IoT 通信研发产品为电力标准化通信模块，将通信部分进行模块化设计，将控制与通信协议进行分离，便于各模块标准化和后期功能扩展，出现问题易于排查；可以广泛应用于一二次融合智能断路器、线路运行状态智能分析装置、环网柜等各个设备中。该系列产品定位在为智能配电设备提供高可靠、稳定、安全的通信模块产品，保障了配电网智能设备的在线率及稳定、安全的通信。





通信模块产品名称	产品图片	场景	备注
高集成版		FTU、DTU内嵌	适用于普通FTU、DTU内嵌，能快速接入主站。
公专一体版		FTU、DTU内嵌	适用于具有专网接入需求的设备。
罩式FTU版		FTU、DTU内嵌	适用于标准化FTU的通信需求。
外置CPE版		柜体内挂	适用于外挂式FTU、DTU的接入
扩展minipcie版		FTU、DTU内嵌	适用于新技术的接入，通过minipcie接口，连接5G、量子等接入需要

图 9：IoT 通信模块系列产品示意图

### （三） 主要经营模式

#### 1. 盈利模式

公司主营业务聚焦在智能配电网领域，主要核心产品包括智能柱上开关、故障指示器等配电网智能设备，同时公司具有较强的行业业务经验积累，亦提供电力应用软件开发、配电网信息化服务等。

公司主要通过向以国有电力体系公司及电力行业民营企业为主的客户提供配电网智能设备和信息化服务等实现收入和利润。报告期内，公司核心产品智能柱上开关的技术优势明显，应用效果好，深受用户欢迎，具有较高的附加值。

#### 2. 采购模式

公司建立了严格的采购管理制度及完善的供应商管理制度，并严格执行，以满足公司日常生产经营需要。公司配电网智能设备生产及配电网信息化服务类项目涉及到的采购模式如下：

配电网智能设备一般由硬件和软件组成，硬件部分原材料以采购为主，主要是电子元器件、锂电池等生产性原材料，以及钣金件、线缆等辅材；软件则由公司自主开发。

配电网信息化服务项目主要包括软件开发和实施服务两类。针对软件开发项目，公司一般负责专项核心环节的技术研发，涉及市场已有的成熟技术等工序则外包给其他专业企业实现。针对实施服务类项目，公司主要负责项目整体管控、对接客户需求、项目整体进度和质量掌控。

#### 3. 生产模式

公司主营板块主要采用“以销定产、适量库存”的生产模式。一般情况下，生产部门会根据销售部门接到的产品订单，结合原材料库存情况和车间生产能力，制定具体的生产计划。针对通用化程度较高的模块、产品，采用适量备库生产方式。同时结合中标情况、合同签订情况、产品库存状态以及行业周期，提前生产一定数量的半成品作为备货库存，然后根据客户具体订单要求实施差异化组装调试等，既保证客户差异化需求，又满足客户交货及时性要求。

报告期内，公司采用自主生产与外协加工相结合的生产组织形式，核心零部件自行生产、常规部件采用外协的生产组织形式。

#### 4. 销售模式

目前公司终端用户大多为电网体系下属各供电公司，公司采用以技术带动销售的营销战略，通过与地方供电公司开展技术交流、产品试点等方式，以技术方案、产品的实际运行效果来获得地方供电公司的认可，从而推动配电网智能设备的实际采购需求。公司多年来大批量产品现场应用及优异的实际应用案例验证了公司产品的高可靠性，也成为了公司产品扩展客户良好的名片。

公司主要客户为国有电力体系公司及电力行业民营企业等。公司主要通过参与客户组织的招标、竞争性谈判或者商务谈判等方式取得订单。公司投标部负责搜集客户发布的各类招投标、采购信息，并积极参与投标或谈判。若项目中标或谈判入围，公司与客户签署合同，并按照合同约定提供相关产品和服务。

## 5. 研发模式

公司以自主研发与合作研发相结合的方式开展研发活动。公司建立了总部研发中心和分子公司研发分部结合的研发体制，并制定了相关研发项目管理制度和考核奖励制度。

研发立项内容的选择根据公司长期发展规划并结合最终用户的实际需求确定，研发内容均具有一定前瞻性。研发流程主要包括研发项目立项、研发项目执行、研发项目结项或验收等三个阶段。项目立项时，研发部门和市场部门会根据市场调研情况进行项目可行性分析，经公司管理层、研发、市场、财务等各部门综合评议。审议通过后，项目进入执行阶段，项目经理需对项目全面负责，包括方案制定、项目进度、经费及人员管理、绩效评价等。项目研发完成后，需对项目组织验收。

## 二、核心技术 with 研发进展

### 1. 核心技术及其先进性以及报告期内的变化情况

公司坚持在核心技术环节的独立研发和实施能力，以同源技术深度拓展和技术创新相结合，推动公司整体业务健康持续发展；经过多年积累，公司在接地及短路故障研判技术、智能型就地馈线自动化技术、小电流接地故障特征放大技术、一二次融合技术、电压传感器技术、电流传感器技术、高压电容取电技术、超低功耗技术、快速分闸技术、自适应控制的接地研判技术、联动控制技术、5G 通信技术应用、北斗通信技术应用、量子加密技术应用、电力专网通信、自动测试技术、以及一次开关设备核心技术及智能化等关键领域拥有核心技术优势。

公司高度重视产品和技术工艺的研发，建立了涵盖产品研发、软硬件设计、测试验证、工艺制造等领域完善的研发体系；在报告期内继续与福州大学的联合实验室进行产学研合作开发新技术、新产品，不断提升公司整体研发实力。

经过多年的研发投入，公司培养出了一支专业、稳定的研发技术团队，拥有完全自主的技术研发创新能力，保证了公司产品研发紧跟智能配电网的技术发展方向，为公司长期稳定发展提供了坚实的技术基础和产品研发保证。

随着“电力物联网”及“能源互联网”的发展，公司多年来研发积累的核心技术符合行业需求发展趋势。目前公司持续加强研发投入，研发重点分为两个方向：

(1) 不断提升现有产品性能，用以满足不同地区不同业务场景应用的电网用户使用需求：近年来，公司持续在物联网智能感知、边缘计算和工业集成技术方面投入、深化和迭代，保持公司核心产品在物联化、智能化、集成化等方面的先进性表征和优势，现已形成一二次深度融合智能柱上开关的完整产品线，包括适应 20kV 等电压等级及北斗、电力专网、5G 通信及量子加密等应用场景的产品。

(2) 前瞻性技术研究和新产品研发：公司围绕现有核心技术及大量应用经验，持续挖掘用户需求，拓展和丰富产品线以解决在能源互联网场景下的电力业务应用需求。公司在新型接地故障消弧装置、共箱式环保气体柱上开关、一二次深度融合智能环网柜等方面积极开展研发，多项新产品已经取得第三方机构检测报告。

综上，公司在报告期内核心技术未发生重大变化。

国家科学技术奖项获奖情况

适用 不适用

国家级专精特新“小巨人”企业、制造业“单项冠军”认定情况

适用 不适用

认定主体	认定称号	认定年度	产品名称
上海宏力达信息技术股份有限公司	国家级专精特新“小巨人”企业	2019	智能电网开关及在线检测系统

注：公司 2022 年通过国家级专精特新“小巨人”复审。

### 2. 报告期内获得的研发成果

(1) 报告期内开展的新研发项目和产品



在报告期内，公司针对产品在实际应用的新需求对相关产品进行升级，升级技术包括深度融合技术、5G/量子加密通信技术、国产化芯片设计等。目前已经完成内部验证并挂网运行，具体项目和产品如下：

**线路运行状态智能分析装置：**交流传感器工艺的不断提升和完善，整体的精度和绝缘局放水平都有所提升。智能分析装置终端通过硬件和软件算法优化，再次提高配电网电缆线路接地故障研判准确性，使产品的整体应用更加可靠和智能。

**基于北斗通信的智能柱上开关：**随着国北斗卫星导航系统逐步建设完善，已完成具备在电力系统中使用的可行性。经过我们联合开发测试，北斗通信模块数据上传频率加快一倍以上，数据实时性大幅度提高。整体提高了我们北斗产品在恶劣通信环境下的可靠性和安全性，满足更高要求的馈线自动化的应用。

**基于 5G 通信的智能柱上开关：**在原有 5G 通讯的基础上提高终端充电效率，并对硬件优化降低功耗；终端的部分主要芯片采用国产化，提高国产化应用，同时也新增断线保护、温度采集等功能。5G 通信的智能柱上开关在功能和性能方面的整体提升，满足更广大的市场需求。

**基于量子加密通信的智能柱上开关：**量子加密通信可以避免传统通信被窃听的风险，从而大大提高通信安全系数，实现基于物理加密的保密通信，同时还具有时效性高、传输速度快、抗干扰能力强、传输能力强等优点。产品在量子加密通信和终端电源控制等方面都做了深入的优化处理，极大降低了整机功耗，提高了配网应用的可靠性和安全性。

**基于电力专网通信模块的国产化替代：**核心芯片均采用国产化方案设计，通过各种功能性能测试并实际批量挂网运行。

#### (2) 报告期内获得的荣誉资质

序号	公司名称	荣誉、资质名称	颁发部门
1	宏力达	CMMI 5 级	CMMI Institute
2	宏力达	上海市标准化试点企业验收证书	上海市市场监督管理局
3	福建宏科	制造业单项冠军企业（产品）	福建省工业和信息化厅
4	福建宏科	2022 年度纳税大户	东园镇人民政府
5	福建宏科	2023 年福建省“专精特新”中小企业	福建省工业和信息化厅

#### 报告期内获得的知识产权列表

	本期新增		累计数量	
	申请数（个）	获得数（个）	申请数（个）	获得数（个）
发明专利	6	4	97	20
实用新型专利	6	8	128	121
外观设计专利	1	0	21	20
软件著作权	0	0	90	89
其他	0	0	9	9
合计	13	12	345	259

注：报告期内，公司有 1 项发明专利放弃失效。

### 3. 研发投入情况表

单位：元

	本期数	上年同期数	变化幅度（%）
费用化研发投入	22,186,975.00	22,473,818.51	-1.28
资本化研发投入	-	-	-
研发投入合计	22,186,975.00	22,473,818.51	-1.28
研发投入总额占营业收入比例（%）	4.95	3.79	1.16
研发投入资本化的比重（%）	-	-	-

#### 研发投入总额较上年发生重大变化的原因

适用 不适用

研发投入资本化的比重大幅变动的原因及其合理性说明

适用 不适用

## 4. 在研项目情况

√适用 □不适用

单位：元

序号	项目名称	预计总投资规模	本期投入金额	累计投入金额	进展或阶段性成果	拟达到目标	技术水平	具体应用前景
1	物联网专网通信模块研发	39,556,891.79	3,266,517.52	35,611,543.88	目前该项目还在持续开发中；阶段性成果有： 1. 通用标准化通信模块降本方案改版设计，完成新样机小批量测试工作并开展现场挂机，开展多地试点挂网，开始批量供货。 2. 通用标准化通信模块优化固件，实现多厂家不同 OLT 设备适配。 3. 完成 PPP 拨号功能调试，实现双端口通信，可支持 104+ 升级协议。 4. 通用标准化通信模块完成无线拼包功能，在多地市挂网运行，显著提高各配电台区设备在线率。	在电力物联网的可靠可信通信技术方向，研究有线与无线通信在电力物联网实现低功耗、远距离、高效率的可靠数据传输。在标准化通信模块技术研究方向，研究相关通信协议转换，研究通信模块和控制模块的分离设计，提高电力采集终端、配电终端应用场景的设备可靠性和可扩展性。	行业领先	应用于公司配电板块以拓展电力物联网发展的重要系列产品。能够接入如电表、采集器、配电终端以及其他常见需远程连接电力监控主站的设备，并为数据传输提供安全防护。
2	配电网故障智能监测设备及平台研发	64,823,000.00	1,464,503.72	49,984,452.03	目前该项目处于持续开发中；阶段性成果有： 1. 线路运行状态智能分析装置研发的持续升级完善：硬件电路进行集成化升级，升级后通信更稳更快、整机功耗更低等；升级研判逻辑，故障研判准确率更高。已通	为 10kV 的配网系统故障预警、故障研判、故障消弧提供一套完整的解决方案，并据此开发了一系列的配电网故障智能监测设备，基于现场	行业领先	应用于 10kV 电缆配电线路开闭所、环网柜及 10kV 架空线路，进行配电网的故障预警、故障研判、故障定位，提高配网供电可靠性；同时当接地故障残余电流较大产生电弧时，能

					<p>过样机测试。</p> <p>2. 新型配电自动化终端的完善；</p> <p>3. 基于配网运行数据时序特征的故障异常点检测算法验证、识别算法进一步改进优化；</p> <p>4. 新型接地故障消弧装置已经获得了第三方检测结构的专业检测报告，正在积极的推进设备的试点工作。</p>	<p>的故障数据进行人工智能判断。同时申请对应方向的发明专利和实用新型专利若干篇。</p>		<p>主动消弧，提高配电网供电的安全性。</p>
3	配电网一二次深度融合智能开关设备研发	143,140,300.00	15,930,104.10	128,716,659.16	<p>目前该项目还在持续开发中；阶段性成果有：</p> <p>1. 一二次融合智能开关增加直采零序功能，目前已完成开发，处于持续验证测试中；</p> <p>2. FTU 控制终端增加基于 5G 通信的纵联保护功能，目前已能实现点对点通讯，实现就地快速智能保护，大大缩短故障隔离及自愈时间；</p> <p>3. 基于量子加密通信终端配套量子板卡不断迭代升级，升级后运行更加稳定可靠，功耗也更低；</p> <p>4. 新开发太阳能充电装置，满足改造升级的旧设备或新设备供电，无需停电快速解决取电功不足问题。已完成开发，处于测试阶段；</p>	<p>通过对一些关键技术的研究，提升一二次融合智能柱上断路器及环网柜的关键性能指标，同时研发符合且部分性能高于国网标准的一二次融合智能柱上断路器及环网柜，并扩展应用场景。</p>	行业领先	<p>应用于配电网架空线路和电缆线路，可以实时监测线路运行状况，具备四遥、录波、电量采集、5G/北斗/量子加密通讯、低功耗等功能。对短路、接地等故障可进行准确快速研判，瞬时故障通过重合闸快速恢复供电，永久故障通过级差或智能就地馈线自动化按段就地隔离，不影响非故障区域的供电，最大程度提高供电可靠性。</p>

					<p>5. 完成可带电安装的高压电容取电装置开发验证，并获取了第三方检测机构的检测报告，已挂网运行；</p> <p>6. 完成 20kV 一二次融合智能开关双侧电压采样、双侧高压电容取电的研发，目前已小批量生产</p> <p>7. 符合国网新技术规范的一二次深度融合开关，已完成型式试验及小批试制，已挂网，已投放市场；大容量双侧外置电容取电开关已完成小批试制，准备投放市场；</p> <p>8. 符合国网新技术规范的 FTU，软硬件已经完成联调，并获取了第三方检测机构的检测报告，准备投放市场；</p> <p>9. 完成智能户外共箱式断路器及环网柜单元的研发。</p>			
4	低压配电物联网关键技术的研究	24,277,000.00	956,863.36	18,793,382.91	<p>目前该项目还在持续开发中，项目成果有：</p> <p>1、完成低压智能断路器通信模块软硬件设计，实现低压智能断路器、融合中端与主站网络连接和数据通信功能。</p> <p>2 完成低压智能断路器 HPLC+RFMESH 双模模块的开发，实现拓扑识别、自动组网功能。</p>	通过研究低压配电物联网一些关键技术，形成适用于低压配电网的解决方案，并形成相应产品。重点方向为：低压配电网线路的状态监测、对低压线路的拓扑关系的自动识别、对低压台区运	行业先进	直接应用于低压配电网故障抢修、主动运维、线损管理等应用。通过低压电气设备间的全面互联，实现全面感知、数据融合和智能应用，形成低压配电物联网智能化的核心产品。

					3 完成低压智能断路器加密功能,提高了接入的安全性。 4. 能量路由器项目完成了软硬件的开发任务,正在进行各系统间的联调。	行状态进行实时监测、低压并网开关实时监测及控制、低压台区间的柔性互联、低压能量路由等功能。		
5	其他研发项目	12,750,000.00	568,986.30	7,993,951.39	目前项目还在持续开发中;阶段性成果有: 1. 产品交付业务流程管控,全方面监控产品交付进度,全生命周期管理企业业务流程; 2. 进一步完善财务 ERP、运营管理系统,建立并不断优化精益管理平台,实现企业运营数据共享、多人协作录入数据、数据文件归档等功能。	1. 规范化管理电力系统业务数据问题;2. 解决业务数据只掌握在负责的业务部门未公司层面共享问题;3. 以任务追踪为视角、消息为驱动来完成电力公司内部协作,同时具有企业运营数据共享、多人协作录入数据、数据文件归档等功能,并且可实时检索文件、导出报表。	行业先进	致力于解决企业内历史数据庞大不便查询统计、项目进展情况不能及时共享、产品生命周期不能系统化管理等问题,实现了企业主数据的多维度、精细化管理。同时,支持与 ERP 等产品的整合应用,形成了满足电力企业内部使用的一体化解决方案。
合计	/	284,547,191.79	22,186,975.00	241,099,989.37	/	/	/	/

## 5. 研发人员情况

单位:万元 币种:人民币

基本情况		
	本期数	上年同期数
公司研发人员的数量(人)	83	95
研发人员数量占公司总人数的比例(%)	17.59	18.27
研发人员薪酬合计	971.82	998.38
研发人员平均薪酬	11.71	10.51

教育程度		
学历构成	数量(人)	比例(%)
硕士及以上	10	12.05
本科	56	67.47
专科	16	19.28
高中、中专及以下	1	1.20
合计	83	100.00

年龄结构		
年龄区间	数量(人)	比例(%)
30岁及以下	28	33.73
31-40岁	48	57.84
41-50岁	6	7.23
50岁以上	1	1.20
合计	83	100.00

## 6. 其他说明

□适用 √不适用

### 三、报告期内核心竞争力分析

#### (一) 核心竞争力分析

√适用 □不适用

##### 1. 创新研发和技术优势

经过多年的技术开发和持续的研发投入，公司已经掌握了一批行业内先进的核心技术成果。截至本报告期末，公司共取得发明专利 20 个，实用新型专利 121 个，外观专利 20 个，软件著作权 89 个。公司基于对用户需求的深入了解，研发满足用户需求的产品，帮助解决用户痛点问题；同时结合行业发展趋势，积极开展前沿技术的探索开发。

公司始终保持较高的研发投入，不仅专注在现有产品升级、扩展研发，同时也考虑技术发展趋势，适度超前进行技术储备，在算法、模型、共用组件等方面尝试研发，并与外部合作伙伴合作进行前沿技术验证。

##### 2. 研发团队稳定及内部协同优势

公司在上海、福州、泉州、哈尔滨和南京均设有研发团队，从事配电网智能设备、信息化开发及服务、IoT 通信模块等的设计和研发工作。

公司研发团队共计 83 人，占全公司人员比例为 17.59%，核心研发团队稳定。公司通过提高薪资福利，提升个人职业发展空间等方法增强核心研发团队稳定性，并充分发挥各研发团队技术协同性，以协同聚合力，在深化原有功能基础上进行产品横向拓宽和纵向延伸，锁定现有用户的深度应用，并挖掘新用户的发展潜力。

##### 3. 多年积累的用户实际运行案例优势

公司多年来致力于配电网智能化产品研发及生产，截至报告期末，智能柱上开关累计投入运行超过 10 万套、故障指示器累计投入运行 18 万余套。大量的产品运行给公司不断优化完善产品、升级算法提供了大量的真实的运行数据支撑。

#### 4. 产品质量和性能优势

公司通过优良的生产工艺、自动检测手段、良好的选材和较完善的供应商管理体系来保证产品的质量和性能，公司取得了 ISO9001 质量管理体系认证、ISO14001 环境管理体系认证和 ISO45001 职业健康安全管理体系认证，并严格执行，以保障产品品质。公司产品多项性能指标均高于行业标准及同行业产品，能够满足严苛的运行环境要求。

#### 5. 经营理念优势

公司自创立之日起就将自身定位于创新型、技术密集型的科技公司，在业务模式上呈现出与传统企业相区别的特点。公司深度分析和判断电网用户的实际需求和智能配网现状及未来发展趋势，设计和开发能解决电网用户的实际需求和痛点的产品，以解决用户需求作为营销基础。

公司以技术和产品作为营销的驱动因素，避开了传统产品营销的弊端，有效地扩大了营业收入规模，同时增强了用户粘性，有利于公司经营业绩持续稳定增长。

#### 6. 管理团队优势

公司管理团队核心成员均具有专业的教育背景和多年行业从业经验，参与过行业内多项研发项目和标准制定等，对配电网智能设备和信息化服务领域的行业现状、管理模式、技术研发等均有深入的了解和丰富的经验，能基于公司实际情况和发展动向制定符合公司持续发展的战略规划，以丰富的营运经验和优秀的管理技能制定和执行合理的生产经营决策，为公司的发展提供持续的驱动力。

#### 7. 信息化提升内部管理优势

通过进一步完善财务 ERP、运营管理系统、人力资源、智能制造四大信息化手段，建立并不断优化精益管理平台，加快推进公司信息化、数字化进程，以不断降低人力成本、提高生产效率。

## (二) 报告期内发生的导致公司核心竞争力受到严重影响的事件、影响分析及应对措施

适用 不适用

## 四、经营情况的讨论与分析

2023 年上半年，公司经营按照整体规划有序开展，分别在产品研发、产品生产、市场拓展、人才培养、规范内部管理等方面积极组织开展工作。受宏观经济和市场竞争加剧的影响，公司的业务规模和经营业绩较上年同期有所下降。

报告期内，公司开展的重点工作主要有：

### (一) 继续加强产品迭代研发，提前布局探索新产品

随着“双碳目标”的提出，配电网逐渐向智能配电网、主动配电网、能源互联配电网及新型配电系统的方向发展，随着现代信息技术和能源技术深度融合、广泛应用，能源转型的数字化、智能化特征进一步凸显。无论是适应新能源大规模高比例并网和消纳要求，还是支撑分布式能源、储能、电动汽车等交互式、移动式设施广泛接入，都需要以数字技术为电网赋能。

新型电力系统的提出加速了行业对智能化配电设备的需求，公司准确把握行业发展趋势，调整并加强核心业务研发团队，同时积极开展与外部研发团队合作。

1、继续加强产品迭代研发：随着公司产品的推广，应用场景不断增加，公司持续加强产品迭代升级，包括基于 5G 通信版本、基于量子加密版本、基于北斗通信版本、基于电力专网通信版本、20kV 版本、计量型智能柱上开关，以满足更多应用场景需求。

2、加强新产品新需求跟踪与研究：结合行业用户需求，公司在共箱式环保气体柱上开关、一二次深度融合智能环网柜等方面积极开展研发，多项新产品已经取得第三方机构检测报告。

3、公司积极开展其他新技术的跟踪与研发，以储备未来新型电力系统的发展的需求，主要包括：不同材质高精度电子传感器、不同结构外置电容取电装置、软件平台核心共用组件及算法等。

### (二) 巩固深化原有老客户，稳步推广新客户



多年来，公司依靠出色的产品及解决方案获得了网省电力公司的认可，为提升产品渗透率奠定了坚实的基础。报告期内，公司针对成熟客户继续加强服务质量及市场沟通活动，加强客户回访及产品运行跟踪。

在新市场区域的拓展方面，公司各销售团队积极开展市场宣传、试点、投标等活动，以宣传公司品牌及增加客户印象，争取更多新用户。同时积极参与国网公司、南方电网的投标资格审核活动。报告期内，公司具备的相应资质情况如下：

- 1、国网公司 10kV 柱上断路器、环网柜的资质能力核实（一纸证明）；
- 2、国网公司一二次融合成套柱上断路器、10kV 柱上断路器（空气绝缘）、10kV 柱上断路器（空气绝缘）优质、配电终端（FTU）、接地短路故障指示器的联合资格预审；
- 3、南方电网公司 10kV 柱上真空断路器自动化成套设备的供应商资格预审；

报告期内，公司在浙江、江苏、福建、山西、湖南、湖北、四川、黑龙江等省份实现了订单。

公司非常注重品牌的塑造及宣传，积极参加行业协会、用户主办的多项专业展会，并参加产品、解决方案展出及演讲活动，公司通过主流专业技术期刊等多种渠道作为窗口，使公司的产品及解决方案能够在行业中得以宣传。公司参与多项行业团体标准编制活动，截止本报告期末，公司参与编制并已经发布的团体标准达 11 项，并有多项参与编制的团体标准正在编制过程中。

#### （三）不断完善内部制度建设，提高公司内控管理水平

报告期内，公司不断提升公司内部各项管理，不断优化管理流程、管理制度，全面贯彻执行 ISO9001 质量管理体系、ISO14001 环境管理体系和 ISO45001 职业健康安全管理体系，在重视产品品质的同时也注意提升环境及员工保护。

公司建立健全了内控、内审的相关制度、流程，并设立了专门的岗位，定期、不定期对公司工作进行事前、事中、事后的审核及审计，有效规范了公司的各项管理。公司持续有效地执行财务全面预算管理制度，并根据预算实际执行情况加强业务管控。

#### （四）积极、规范建设募投项目

公司募投项目包括泉州生产基地建设项目、上海生产基地和研发中心及总部大楼建设项目。其中，泉州生产基地建设项目已于 2022 年结项。上海生产基地和研发中心及总部大楼建设项目的建设持续进行中。公司建立了严格的项目建设管理办法，相应募集资金管理也严格按照相应管理办法专户专用。

#### （五）其他方面

公司获得“2022 院士专家工作站首次评估奖励”“2022 松江区两化融合管理体系评定企业”“2023 松江临港知识产权奖励”“2023 松江区助推高质量发展专项（知识产权）”“2023 松江区助推高质量发展专项（标准化）”“2023 松江区服务型制造示范遴选专项”“2023 企业技术中心（市级、区级）资金申请”等项目的立项。

**报告期内公司经营情况的重大变化，以及报告期内发生的对公司经营情况有重大影响和预计未来会有重大影响的事项**

适用 不适用

## 五、风险因素

适用 不适用

### （一）核心竞争力风险

#### 1. 新技术和新产品的研发风险

目前，公司已经形成了包括一次技术、二次技术以及通信技术等在内的核心技术能力，这是公司能够取得技术及产品领先地位的关键因素。若这些核心技术的持续迭代升级以及新技术的研发成果失败或低于预期，亦不能在短期内攻克，将会给公司后续技术及产品的领先地位造成影响。

公司多年来通过大力投入，吸引人才，并积极开展与高校的合作，聚焦在公司主营方向开展核心技术的研发及储备，借助公司已取得技术优势，公司已经形成清晰的研发方向，并按计划开展研发，已经取得部分成果。

#### 2. 核心技术被泄露的风险

公司目前研发生产的产品等涉及的多项自主知识产权和核心技术，已通过申请专利、计算机软件著作权等形式加以保护。由于公司申请的专利中尚有部分未获得核准，其他未申请专利的技术不受专利法的保护，存在公司核心技术被泄密和窃取从而影响公司核心竞争力的可能。

公司非常重视知识产权保护工作，在加强核心人员稳定性的同时，严格管理内部研发流程，减少技术外泄的可能。同时，设置专门团队积极申请相关专利。

## （二）经营风险

### 1. 客户集中于国家电网的风险

报告期内，国家电网是公司最大的客户。如果未来国家电网的投资力度减弱、削减配电网领域的采购量和采购金额，或者国家电网的技术偏好、采购政策发生变化而公司并不能快速调整，都将对公司未来的经营造成不利因素。

公司一方面继续加大研发，通过产品技术含量及实用性以提高用户对产品依赖度，同时积极开拓其他电网公司，如南方电网、地方电力公司等。

### 2. 业务区域集中度较高的风险

报告期内，公司业务主要集中在华东地区，业务区域集中度较高。若未来公司不能持续优化客户区域结构，将对公司未来营业收入产生不利影响。

为了逐步降低业务区域集中的风险，公司已加大在其他区域市场的开拓力度。

### 3. 产品结构单一的风险

报告期内，公司主营业务收入来自于配电网智能设备。其中智能柱上开关和故障指示器为公司主要产品，产品结构较为单一。公司已加大新产品的系列研发以及持续完善升级，进一步打开未来的市场空间。

## （三）财务风险

### 1. 应收账款坏账风险

由于公司所处行业特点和公司业务模式的原因，公司应收账款规模较大。截至报告期末，公司应收账款 94,939.46 万元。如果宏观经济形势、行业发展前景等因素发生重大不利变化，客户经营状况发生重大困难，公司可能面临应收账款无法收回而发生坏账的风险。

未来，公司将进一步加强应收账款回款管理，加快业务回款进度，继续扎实经营，促进公司持续稳定发展。

### 2. 存货规模较大的风险

截至报告期末，公司存货 48,574.38 万元。若因市场环境发生变化或竞争加剧导致存货跌价或存货变现困难，将给公司经营业绩造成较大不利影响。公司将持续重视存货管理工作，不断完善存货的管控流程，提升管理水平，进一步防范存货跌价风险。

### 3. 毛利率下降的风险

随着配网智能化“一二次融合”设备市场需求、行业渗透率的不断提升，市场竞争逐步加剧，未来公司若不能保持技术的迭代升级和产品的持续创新，可能面临公司毛利率继续下降的风险。公司将加强市场开拓、项目管理的投入力度，同时加强产品研发，并在原材料采购、项目交付等环节实施精细化管理，确保公司经营稳定。

## （四）行业风险

公司主要产品和服务的最终用户主要为国家电网，国家电网对电力行业的投资政策和投资力度将影响着整个行业及公司产品和服务的销售，进而影响公司营业收入。国家电网投资情况会受到国家宏观经济、行业发展态势等因素的影响，从近些年看在保持总体平稳增长的同时，也呈一定的周期性波动，进而会影响公司营业收入的稳定性。公司将密切关注该行业的周期波动风险，并做好合理的应对。

## （五）宏观环境风险

公司所处的电力物联网智能配电领域是我国电力系统中重要的环节，行业发展与国家的宏观环境有密切的关系。国家对电网投资直接影响行业的市场规模以及发展趋势，而电网投资又受到国家宏观经济、行业发展态势等因素的影响。因此，若宏观环境出现影响国家电网投资的不利因素，将对公司的经营造成影响。针对宏观环境可能给公司带来的风险，公司将从内、外两个方面做好准备工作，对内提升公司核心技术竞争力，提前储备前沿技术，提升内部效率，控制成本，随时做好应对准备；对外则密切关注宏观环境变化，提前根据情况作出调整。

## 六、报告期内主要经营情况

具体情况详见本节“四、经营情况的讨论与分析”。

### (一) 主营业务分析

#### 1 财务报表相关科目变动分析表

单位:元 币种:人民币

科目	本期数	上年同期数	变动比例(%)
营业收入	448,529,934.87	592,902,018.53	-24.35
营业成本	248,593,645.22	284,930,996.47	-12.75
销售费用	25,106,109.84	23,519,138.84	6.75
管理费用	27,822,898.69	22,323,178.02	24.64
财务费用	-3,274,567.54	-1,566,905.01	
研发费用	22,186,975.00	22,473,818.51	-1.28
经营活动产生的现金流量净额	-76,610,483.71	-163,038,865.63	
投资活动产生的现金流量净额	-325,522,223.94	-36,572,689.10	
筹资活动产生的现金流量净额	-196,521,533.87	71,394,526.72	-375.26
其他收益	10,128,773.18	20,017,035.12	-49.40
投资收益	16,566,032.25	10,391,439.50	59.42
公允价值变动收益(损失以“-”号填列)	-94,969.13	10,058,411.41	-100.94
资产减值损失(损失以“-”号填列)	-19,420,830.33	-9,339,558.29	107.94

营业收入变动原因说明:主要系公司配电网设备销售价格下降及投运量减少,营业收入总额减少。

营业成本变动原因说明:主要系随着营业收入减少而减少所致。

销售费用变动原因说明:主要系公司业务活动有序开展差旅类费用增加所致。

管理费用变动原因说明:主要系报告期内工资、福利及社会统筹支出增加所致。

财务费用变动原因说明:主要系公司通过积极与银行协调提高存款利率使利息收入增加,同时,公司票据贴现的融资利息费用减少所致。

研发费用变动原因说明:2023年上半年公司研发费用与上年同期相比无重大变化。

经营活动产生的现金流量净额变动原因说明:主要系报告期内公司加强上下游信用管理,业务占用营运资金减少所致。

投资活动产生的现金流量净额变动原因说明:主要系报告期内及上年同期利用暂时闲置的募集资金和自有资金进行现金管理购买的理财产品周期不同、收益率不同所致。

筹资活动产生的现金流量净额变动原因说明:主要系报告期内公司偿还短期借款及上半年派发现金股利所致。

其他收益变动原因说明:主要系报告期内收到政府补助减少所致。

投资收益变动原因说明:主要系报告期内及上年同期利用暂时闲置的募集资金和自有资金进行现金管理购买的理财产品周期不同、收益率不同所致。

公允价值变动收益变动原因说明:主要系报告期内及上年同期利用暂时闲置的募集资金和自有资金进行现金管理购买的理财产品周期不同、预期收益率不同所致。

资产减值损失变动原因说明:主要系报告期末存货计提的跌价准备及合同资产减值准备增加所致。

#### 2 本期公司业务类型、利润构成或利润来源发生重大变动的详细说明

适用 不适用

### (二) 非主营业务导致利润重大变化的说明

适用 不适用

## (三) 资产、负债情况分析

√适用 □不适用

## 1. 资产及负债状况

单位：元

项目名称	本期期末数	本期期末数占总资产的比例 (%)	上年期末数	上年期末数占总资产的比例 (%)	本期期末金额较上年期末变动比例 (%)	情况说明
货币资金	538,942,342.84	13.38	1,149,811,708.88	27.70	-53.13	系报告期末较多保本尚未到期所致
应收账款	949,394,626.36	23.58	745,592,605.60	17.96	27.33	系销售回款减缓所致
存货	485,743,822.61	12.06	458,371,770.26	11.04	5.97	-
合同资产	99,179,622.77	2.46	90,045,016.61	2.17	10.14	-
投资性房地产	96,867,015.84	2.41	98,654,978.46	2.38	-1.81	-
固定资产	108,104,148.62	2.68	110,638,532.45	2.67	-2.29	-
在建工程	159,708,095.36	3.97	133,756,032.61	3.22	19.40	-
使用权资产	3,743,783.04	0.09	2,741,096.06	0.07	36.58	系新增子公司租赁房屋所致
短期借款	74,534,981.48	1.85	229,206,459.52	5.52	-67.48	系报告期末票据及信用借款到期归还所致
合同负债	132,884,975.58	3.30	96,730,565.07	2.33	37.38	系预收款项增加所致
长期借款	33,640,320.00	0.84	36,448,533.33	0.88	-7.70	-
租赁负债	3,372,714.50	0.08	2,480,045.36	0.06	35.99	系新增子公司租赁房屋应付租金增加所致
交易性金融资产	1,186,884,004.73	29.48	891,949,056.20	21.49	33.07	系报告期末较多保本尚未到期所致

						致
应收款项 融资	31,882,475.84	0.79	107,481,289.65	2.59	-70.34	系公司 信用等级承 兑汇票、背 贴现、到 书或终止 期确认所 致
预付款项	11,333,466.03	0.28	5,540,688.32	0.13	104.55	系公司 预付采购 货款增加 所致
其他应收 款	2,303,805.21	0.06	3,820,120.76	0.09	-39.69	系报告 期投标金 保到期收 回所致
其他流动 资产	3,379,247.84	0.08	2,463,230.62	0.06	37.19	系待抵 扣增值 税进项 税增加 所致
应付票据	24,302,243.52	0.60	42,786,439.89	1.03	-43.20	系上年 末的应 付票据 在报告 期到 兑付所 致
应付账款	182,402,859.05	4.53	136,628,069.73	3.29	33.50	系报告 期应付 供应商 货款增 加所致
应付职工 薪酬	3,248,257.93	0.08	21,259,583.29	0.51	-84.72	系报告 期发放 上年未 计提 绩效奖金 所致
应交税费	22,188,705.04	0.55	35,022,391.32	0.84	-36.64	系待缴 增值 税及 企业 所得 税所 减少 所致

其他应付款	2,789,795.54	0.07	4,381,721.21	0.11	-36.33	系质量保证金退回所致
其他流动负债	20,899,285.97	0.52	11,525,889.05	0.28	81.32	系已背贴或尚未确认的票据增加所致

其他说明  
无

## 2. 境外资产情况

适用 不适用

## 3. 截至报告期末主要资产受限情况

适用 不适用

单位：元

项目	期末账面价值	受限原因
货币资金	1,667,339.00	质量保函和履约保函保证金
投资性房地产	96,867,015.84	抵押借款
合计	98,534,354.84	/

## 4. 其他说明

适用 不适用

**(四) 投资状况分析****对外股权投资总体分析**

√适用 □不适用

单位：元 币种：人民币

报告期投资额（元）	上年同期投资额（元）	变动幅度
30,000,000.00	33,000,000.00	-9.09%

注：2023 年 1 月公司设立全资子公司厦门毅可泰电气科技有限公司，注册资本人民币 3,000 万元。截至本报告期末实缴注册资本为 500 万元。

**1. 重大的股权投资**

□适用 √不适用

**2. 重大的非股权投资**

□适用 √不适用

**3. 以公允价值计量的金融资产**

√适用 □不适用

单位：元 币种：人民币

资产类别	期初数	本期公允价值变动损益	计入权益的累计公允价值变动	本期计提的减值	本期购买金额	本期出售/赎回金额	其他变动	期末数
其他	1,175,573,280.98	-94,969.13			5,375,200,000.00	5,081,758,391.75	-75,598,813.81	1,393,321,106.29
1) 交易性金融资产	891,949,056.20	1,493,340.28			5,375,200,000.00	5,081,758,391.75		1,186,884,004.73
2) 应收款项融资	107,481,289.65						-75,598,813.81	31,882,475.84
3) 其他非流动金融资产	176,142,935.13	-1,588,309.41						174,554,625.72

合计	1,175,573,280.98	-94,969.13			5,375,200,000.00	5,081,758,391.75	-75,598,813.81	1,393,321,106.29
----	------------------	------------	--	--	------------------	------------------	----------------	------------------

注：应收款项融资-其他变动-75,598,813.81 元为本期收到的银行承兑汇票及背书、贴现后的净额。

#### 证券投资情况

√适用 □不适用

单位：元 币种：人民币

证券品种	证券代码	证券简称	最初投资成本	资金来源	期初账面价值	本期公允价值变动损益	计入权益的累计公允价值变动	本期购买金额	本期出售金额	处置损益	期末账面价值	会计核算科目
基金	001357	泓德泓富混合A	9,999,000.00	自有资金	5,458,427.34	-321,161.38	-	-	-	-	5,137,265.96	交易性金融资产
基金	003117	光大吉鑫A	4,999,000.00	自有资金	4,802,623.02	-72,349.42	-	-	-	-	4,730,273.60	交易性金融资产
基金	003432	信诚至瑞A	9,999,000.00	自有资金	10,129,614.09	180,472.15	-	-	-	-	10,310,086.24	交易性金融资产
其他	552240	中信保诚宏享1号单一资产管理计划	150,000,000.00	自有资金	141,943,060.68	-1,588,309.41	-	-	-	-	140,354,751.27	其他非流动金融资产
合计	/	/	174,997,000.00	/	162,333,725.13	-1,801,348.06	-	-	-	-	160,532,377.07	/

#### 私募基金投资情况

□适用 √不适用

#### 衍生品投资情况

□适用 √不适用



**(五) 重大资产和股权出售**

□适用 √不适用

**(六) 主要控股参股公司分析**

√适用 □不适用

单位：元 币种：人民币

序号	公司名称	业务性质	注册资本	持股比例 (%)	总资产	净资产	营业收入	净利润
1	福建宏科	配电自动化产品研发与制造	10,500,000.00	100.00	430,967,371.30	210,312,470.24	178,305,530.13	24,690,378.31
2	上海宏瑞通	配电自动化产品销售与承装	50,000,000.00	100.00	235,059,235.03	-3,562,317.23	97,047,787.40	-2,784,123.87
3	厦门毅可泰	输配电及控制设备制造	30,000,000.00	100.00	7,371,055.44	4,017,797.61	0.00	-982,202.39
4	南京君海	新能源电池相关电力电子设备开发、制造、销售	42,857,143.00	8.65	157,733,374.37	81,126,500.85	13,722,838.08	826,085.88

注：相关财务数据未经审计。

**(七) 公司控制的结构化主体情况**

□适用 √不适用

**七、其他披露事项**

□适用 √不适用

## 第四节 公司治理

### 一、股东大会情况简介

会议届次	召开日期	决议刊登的指定网站的查询索引	决议刊登的披露日期	会议决议
2022 年年度股东大会	2023-5-26	www.sse.com.cn	2023-5-27	1. 审议通过了《关于公司 2022 年年度报告全文及其摘要的议案》； 2. 审议通过了《关于公司 2022 年度董事会工作报告的议案》； 3. 审议通过了《关于公司 2022 年度监事会工作报告的议案》； 4. 审议通过了《关于公司 2022 年度独立董事述职报告的议案》； 5. 审议通过了《关于公司 2022 年年度利润分配预案的议案》； 6. 审议通过了《关于公司 2022 年度财务决算报告的议案》； 7. 审议通过了《关于续聘公司 2023 年度审计机构的议案》； 8. 审议通过了《关于公司董事薪酬方案的议案》； 9. 审议通过了《关于公司监事薪酬方案的议案》。
2023 年第一次临时股东大会	2023-6-30	www.sse.com.cn	2023-7-1	1. 审议通过了《关于变更公司注册资本、住所、英文名称、修订〈公司章程〉并办理工商变更登记的议案》。

### 表决权恢复的优先股股东请求召开临时股东大会

适用 不适用

### 股东大会情况说明

适用 不适用

公司 2022 年年度股东大会及 2023 年第一次临时股东大会已经公司聘请的律师事务所以见证，股东大会的召集、召开程序符合有关法律法规及《公司章程》的规定，出席会议的人员和召集人的资格合法有效，股东大会的表决程序和表决结果合法有效。股东大会的议案全部审议通过，不存在否决议案的情况。

### 二、公司董事、监事、高级管理人员和核心技术人员变动情况

适用 不适用

### 公司董事、监事、高级管理人员和核心技术人员变动的情况说明

适用 不适用

### 公司核心技术人员认定情况说明

适用 不适用

### 三、利润分配或资本公积金转增预案

#### 半年度拟定的利润分配预案、公积金转增股本预案

是否分配或转增	否
每 10 股送红股数（股）	不适用
每 10 股派息数(元)（含税）	不适用
每 10 股转增数（股）	不适用
利润分配或资本公积金转增预案的相关情况说明	
不适用	

### 四、公司股权激励计划、员工持股计划或其他员工激励措施的情况及其影响

#### （一）相关股权激励事项已在临时公告披露且后续实施无进展或变化的

适用 不适用

#### （二）临时公告未披露或有后续进展的激励情况

股权激励情况

适用 不适用

其他说明

适用 不适用

员工持股计划情况

适用 不适用

其他激励措施

适用 不适用

## 第五节 环境与社会责任

### 一、环境信息情况

是否建立环境保护相关机制	是
报告期内投入环保资金（单位：万元）	1.16

#### (一) 属于环境保护部门公布的重点排污单位的公司及其主要子公司的环保情况说明

适用 不适用

#### (二) 重点排污单位之外的公司的环保情况说明

适用 不适用

##### 1. 因环境问题受到行政处罚的情况

适用 不适用

##### 2. 参照重点排污单位披露其他环境信息

适用 不适用

公司主营业务不属于重点污染行业，且公司报告期内亦未被其住所地环境保护主管部门列入重点排污单位名录。公司自设立以来一直非常重视环境保护工作，报告期内严格按照环境保护方面的相关法律法规的规定办理了排污许可文件，各污染物排放总量均符合总量控制要求。

公司生产过程中不产生工业废水，所排放废水仅为生活污水，生活污水经化粪池处理后经市政污水管网排入污水处理厂。固废主要为一般工业固废、危险废物及职工的生活垃圾。其中，一般工业固废主要为金属边角料、废包装材料；危险废物主要为废切削液、含切屑液的废金属屑、废漆渣、废空桶、喷漆废液、废气处理设备定期更换的活性炭、灌胶机管道清洗的二氯甲烷。危险废物交由具备专业处理资质的公司处理，金属边角料和废包装材料进行有价值处理。

##### 3. 未披露其他环境信息的原因

适用 不适用

#### (三) 报告期内披露环境信息内容的后续进展或变化情况的说明

适用 不适用

#### (四) 有利于保护生态、防治污染、履行环境责任的相关信息

适用 不适用

#### (五) 在报告期内为减少其碳排放所采取的措施及效果

是否采取减碳措施	是
减少排放二氧化碳当量（单位：吨）	/
减碳措施类型（如使用清洁能源发电、在生产过程中使用减碳技术、研发生产有助于减碳的新产品等）	在新生产线的建设规划、工艺设计时即考虑投入节能低耗型生产装备，通过技术改进层面展开节能减排工作，推动清洁生产

具体说明

适用 不适用

## 二、巩固拓展脱贫攻坚成果、乡村振兴等工作具体情况

√适用 不适用

宏力达积极参与上海松江区东西部协作和对口支援工作中的消费协作工作，报告期内，公司共购买松江区对口地区消费帮扶农产品 100 份，金额共 5 万元。

## 第六节 重要事项

### 一、承诺事项履行情况

#### (一) 公司实际控制人、股东、关联方、收购人以及公司等承诺相关方在报告期内或持续到报告期内的承诺事项

√适用 □不适用

承诺背景	承诺类型	承诺方	承诺内容	承诺时间及期限	是否有履行期限	是否及时严格履行	如未能及时履行应说明未完成履行的具体原因	如未能及时履行应说明下一步计划
与首次公开发行相关的承诺	股份限售	公司控股股东鸿元投资及其一致行动人越海投资、鸿元能源及俞旺帮	(1) 自发行人本次发行上市之日起 36 个月内，不转让或者委托他人管理本企业/本人于本次发行上市前已直接或间接持有的发行人股份，也不提议由发行人回购该部分股份。(2) 发行人本次发行上市后 6 个月内，如发行人股票连续 20 个交易日的收盘价均低于发行价（若公司股票在此期间发生派息、送股、资本公积金转增股本等除权除息事项的，则作除权除息处理），或者发行人上市后 6 个月期末（如该日不是交易日，则为该日后第一个交易日）发行人股票收盘价低于发行价（若公司股票在此期间发生派息、送股、资本公积金转增股本等除权除息事项的，则作除权除息处理），本企业/本人持有发行人上述股份的锁定期自动延长 6 个月。(3) 本企业/本人将严格遵守本企业/本人作出的关于股东持股锁定期的承诺，若本企业/本人所持有的发行人股份在锁定期届满后两年内减持的，股份减持的价格不低于发行人首次公开发行股票的发价。若在本企业/本人减持股份前，发行人已发生派息、送股、资本公积转增股本等除权除息事项，则本企业/本人的减持价格应不低于经相应调整后的发行价。(4) 若本企业/本人在限售期满后减持首发前股份的，应当明确并披露发行人的控制权安排，保证发行人持续稳定经营。(5) 本企业/本人将严格遵守法律、	2020年3月17日；自上市之日起42个月内 [详见备注]	是	是	不适用	不适用

			<p>法规、规范性文件关于控股股东的持股及股份变动的有关规定，如违反上述承诺，除按照法律、法规、规范性文件的规定承担相应的法律责任，本企业/本人应将违规减持而获得的全部收益上缴给发行人。(6) 本企业/本人在锁定期届满后，在持有发行人 5%以上股份期间减持发行人首发前股份的，减持程序需严格遵守《中华人民共和国公司法》《中华人民共和国证券法》《上市公司股东、董监高减持股份的若干规定》《上海证券交易所科创板股票上市规则》等法律、法规、规范性文件关于股份减持及信息披露的规定。(7) 发行人存在《上海证券交易所科创板股票上市规则》第十二章第二节规定的重大违法情形，触及退市标准的，自相关行政处罚决定或者司法裁判作出之日起至公司股票终止上市前，本企业/本人不减持发行人股份。(8) 本承诺函为不可撤销之承诺函，自签署之日起生效。在本企业/本人持股期间，若股份锁定和减持的法律、法规、规范性文件、政策及证券监管机构的要求发生变化，则本企业/本人愿意自动适用变更后的法律、法规、规范性文件、政策及证券监管机构的要求。</p>					
股份限售	公司实际控制人陈嘉伟	<p>(1) 自发行人本次发行上市之日起 36 个月内，不转让或者委托他人管理本人于本次发行上市前已直接或间接持有的发行人股份，也不提议由发行人回购该部分股份，本人不会通过间接转让鸿元投资、越海投资、鸿元能源的股权/出资份额使得本人在发行人中拥有的权益比例降低。(2) 发行人存在《上海证券交易所科创板股票上市规则》第十二章第二节规定的重大违法情形，触及退市标准的，自相关行政处罚决定或者司法裁判作出之日起至公司股票终止上市前，本人不间接转让鸿元投资、越海投资、鸿元能源的股权/出资份额使得本人在发行人中拥有的权益比例降低。(3) 本人在锁定期届满后，在持有发行人 5%以上股份期间减持公司首发前股份的，减持程序需严格遵守《中华人民共和国公司法》《中华人民共和国证券法》《上海证券交易所科创板股票上市规则》等法律、法规、规范性文件关于股份减持及信息披露的规定。(4) 本人将严格遵守法律、法规、规范性文件关于实际控制人的持股及股份变动的有关规定以及本人关于股份锁定的承诺，若本人直接或间接持股期间担任发行人的董事、监事或高级管理人员，则本人直接或间接持有发行人的股份的减持将按照相关法律法规执</p>	2020年3月17日；自上市之日起36个月内	是	是	不适用	不适用	

			行。(5)本承诺函为不可撤销之承诺函,自签署之日起生效。在本人间接持股期间,若股份锁定和减持的法律、法规、规范性文件、政策及证券监管机构的要求发生变化,则本人愿意自动适用变更后的法律、法规、规范性文件、政策及证券监管机构的要求。(6)本人如违反上述承诺规定擅自减持发行人股份的,则违规减持发行人股份所得(如有)归发行人所有并承担相应的法律责任。					
与首次公开发行相关的承诺	股份限售	公司董事、监事、高级管理人员	(1)自发行人本次发行上市之日起12个月内,不转让或者委托他人管理本次发行前本人所持有的公司股份,也不提议由公司回购该部分股份。(2)发行人本次发行上市后6个月内,如发行人股票连续20个交易日的收盘价均低于发行价(若公司股票在此期间发生派息、送股、资本公积金转增股本等除权除息事项的,则作除权除息处理),或者发行人上市后6个月期末(如该日不是交易日,则为该日后第一个交易日)发行人股票收盘价低于发行价(若公司股票在此期间发生派息、送股、资本公积金转增股本等除权除息事项的,则作除权除息处理),本人持有发行人上述股份的锁定期自动延长6个月。(3)本人在担任公司董事、监事和高级管理人员期间,本人将向股份公司申报所持有的股份公司的股份及其变动情况。本人每年转让公司股份不超过本人持有的公司股份总数的25%;离职后半年内,不转让本人所持有的公司股份。(4)本人所持公司股票在锁定期满后两年内减持的,其减持价格(如果因派发现金红利、送股、转增股本、增发新股等原因进行除权、除息的,须按照中国证券监督管理委员会、上海证券交易所的有关规定作相应调整)不低于公司首次公开发行股票时的发行价。(5)本人将严格遵守法律、法规、规范性文件关于股份锁定的有关规定以及本人关于股份锁定的而承诺,本人不因职务变更、离职等原因而放弃履行上述承诺。如违反上述承诺,除按照法律、法规、规范性文件的规定承担相应的法律责任,本人应将违规减持而获得的全部收益上缴给发行人。(6)本承诺函为不可撤销之承诺函,自签署之日起生效。在本人持股期间,若股份锁定的法律、法规、规范性文件、政策及证券监管机构的要求发生变化,则本人愿意自动适用变更后的法律、法规、规范性文件、政策及证券监管机构的要求。	2020年3月17日;自上市之日起18个月内[详见备注];离职后6个月内	是	是	不适用	不适用
与首次	股份	公司核心技术人	(1)自公司本次发行上市之日起十二个月内和本人离职后六个月内包	2020年3月	是	是	不适用	不适用



<p>公开发行相关的承诺</p>	<p>限售</p>	<p>员</p>	<p>括延长的锁定期内，本人不会通过直接或间接转让发行人的股权使得本人在发行人中拥有的权益比例降低。(2)自所持首发前股份限售期满之日起4年内，每年转让的首发前股份不得超过上市时所持公司首发前股份总数的25%，减持比例可以累积使用。(3)若本人持有公司本次发行上市前股份的锁定期届满后两年内，本人通过直接或间接转让的方式降低在发行人中拥有的权益比例的，本人直接或间接转让的交易价格比照发行人股份当时的二级市场价格确定，并应符合相关法律、法规及证券交易所规范性文件的规定。(4)本人将严格遵守法律、法规、规范性文件关于股份锁定的有关规定以及本人关于股份锁定的而承诺，本人不因职务变更、离职等原因而放弃履行上述承诺。如违反上述承诺，除按照法律、法规、规范性文件的规定承担相应的法律责任，本人应将违规减持而获得的全部收益上缴给发行人。(5)本承诺函为不可撤销之承诺函，自签署之日起生效。在本人持股期间，若股份锁定的法律、法规、规范性文件、政策及证券监管机构的要求发生变化，则本人愿意自动适用变更后的法律、法规、规范性文件、政策及证券监管机构的要求。</p>	<p>17日；自上市之日起12个月内；离职后6个月内；限售期满后4年内</p>				
<p>与首次公开发行相关的承诺</p>	<p>其他</p>	<p>公司及其控股股东、董事（独立董事除外）、高级管理人员</p>	<p>如公司首次公开发行人民币普通股（A股）并上市后36个月内，公司股票出现连续20个交易日的收盘价低于每股净资产（指公司最近一期经审计的每股净资产，如果公司因派发现金红利、送股、转增股本、增发新股等原因进行除权、除息的，则相关的计算对比方法按照上交所的有关规定作除权除息处理，下同）的情况时，非因不可抗力因素所致，为维护广大股东利益，增强投资者信心，维护公司股价稳定，公司将按程序启动以下稳定股价预案：（1）控股股东增持；（2）公司回购；（3）公司董事（独立董事除外）、高级管理人员增持。</p>	<p>2020年3月17日；自上市之日起36个月内</p>	<p>是</p>	<p>是</p>	<p>不适用</p>	<p>不适用</p>
	<p>其他</p>	<p>公司</p>	<p>（1）本公司承诺，若本公司在投资者缴纳股票申购款后且股票尚未上市流通前，本公司本次发行上市的招股说明书有虚假记载、误导性陈述或者重大遗漏，在该等违法事实被中国证监会、证券交易所或司法机关等有权机关认定后，对于本公司首次公开发行的全部新股，本公司将按照投资者所缴纳股票申购款加算该期间内银行同期存款利息，对已缴纳股票申购款的投资者进行退款。（2）若本公司首次公开发行的股票上市流通后，本公司本次发行上市的招股说明书有虚假记载、</p>	<p>2020年3月17日；长期</p>	<p>否</p>	<p>是</p>	<p>不适用</p>	<p>不适用</p>

			误导性陈述或者重大遗漏，本公司将在该等违法事实被中国证监会、证券交易所或司法机关等有权机关认定之日起10个交易日内召开董事会或股东大会，并将按照董事会、股东大会审议通过的股份回购具体方案回购本公司首次公开发行的全部新股，回购价格不低于本次新股发行价格加新股上市日至回购要约发出日期期间的同期银行活期存款利率。（3）如本公司本次发行上市的招股说明书有虚假记载、误导性陈述或者重大遗漏，致使投资者在证券交易中遭受损失，本公司将依法赔偿投资者损失。有权获得赔偿的投资者资格、投资者损失的范围认定、赔偿主体之间的责任划分和免责事由按照相关法律法规的规定执行。（4）如以上承诺事项被证明不真实或未被遵守，本公司将承担相应的法律责任，接受证券主管机关处罚或司法机关裁判。本公司将严格履行生效司法文书认定的赔偿方式和赔偿金额，并接受社会监督，确保投资者合法权益得到有效保护。					
与首次公开发行相关的承诺	其他	公司控股股东鸿元投资及其一致行动人，公司实际控制人陈嘉伟	（1）本企业/本人承诺，如发行人本次发行上市的招股说明书有虚假记载、误导性陈述或者重大遗漏，在该等违法事实被中国证监会、证券交易所或司法机关等有权机关认定后，本企业/本人将督促发行人依法回购首次公开发行的全部新股。（2）如发行人本次发行上市的招股说明书有虚假记载、误导性陈述或者重大遗漏，致使投资者在证券交易中遭受损失，本企业/本人将依法赔偿投资者损失。有权获得赔偿的投资者资格、投资者损失的范围认定、赔偿主体之间的责任划分和免责事由按照相关法律法规的规定执行。（3）如以上承诺事项被证明不真实或未被遵守，本企业/本人将停止在发行人处领取薪水（如有）及/或股东分红（如有），同时本企业/本人持有的发行人股份不得转让，直至实际履行上述承诺事项为止，并承担相应的法律责任，接受证券主管机关处罚或司法机关裁判。本企业/本人将严格履行生效司法文书认定的赔偿方式和赔偿金额，并接受社会监督，确保投资者合法权益得到有效保护。	2020年3月17日；长期	否	是	不适用	不适用
与首次公开发行相关的承诺	其他	公司董事、监事、高级管理人员	如公司招股说明书有虚假记载、误导性陈述或者重大遗漏，致使投资者在证券交易中遭受损失的，本人将依法赔偿投资者损失。在中国证监会或人民法院等有权部门对上述违法行为作出最终认定或生效判决后，本人应向投资者进行赔偿。本人作为公司董事的，同时承诺，在	2020年3月17日；长期	否	是	不适用	不适用

			公司召开的关于股份回购的董事会作出决议时，本人承诺就该等回购议案投赞成票。本人作为公司股东的，同时承诺，在公司召开的关于股份回购的股东大会作出决议时，本人承诺就该等回购议案投赞成票。如本人违反上述承诺，未能在监管部门或司法机关要求的期限内对投资者进行足额赔偿的，公司有权扣除本人在公司的工资、薪酬及津贴，用以对投资者进行赔偿，直至足额承担本人应当承担的赔偿责任为止。					
与首次公开发行相关的承诺	其他	公司	(1) 本公司保证本次发行上市不存在任何欺诈发行的情形。(2) 如本公司不符合发行上市条件，以欺骗手段骗取发行注册并已经发行上市的，本公司将在该等违法事实被中国证监会、证券交易所或司法机关等有权机关认定之日起5个工作日内启动股份回购程序，回购发行人本次公开发行的全部新股。	2020年3月17日；长期	否	是	不适用	不适用
与首次公开发行相关的承诺	其他	公司控股股东鸿元投资及其一致行动人，公司实际控制人陈嘉伟	(1) 本企业/本人保证本次发行上市不存在任何欺诈发行的情形。(2) 如发行人不符合发行上市条件，以欺骗手段骗取发行注册并已经发行上市的，本企业/本人将在该等违法事实被中国证监会、证券交易所或司法机关等有权机关认定之日起5个工作日内启动股份购回程序，购回发行人本次公开发行的全部新股。	2020年3月17日；长期	否	是	不适用	不适用
与首次公开发行相关的承诺	其他	公司	为优化投资回报机制，降低本次发行摊薄公司即期回报的影响，维护中小投资者合法权益，公司拟采取多种措施以提升公司的盈利能力，降低运营成本，增强公司的持续回报能力，具体措施如下：(1) 保证募集资金规范、有效使用，实现项目预期回报；(2) 积极、稳妥地实施募集资金投资项目；(3) 提高资金运营效率；(4) 完善内部控制，加强资金使用管理和对管理层考核；(5) 其他方式：公司承诺未来将根据中国证监会、上海证券交易所等监管机构出台的具体细则及要求，持续完善填补被摊薄即期回报的各项措施。公司上市后，如果公司未履行或者未完全履行上述承诺，有权主体可依照相关法律、法规、规章及规范性文件对发行人采取相应惩罚或约束措施，公司对此不持有异议。	2020年3月17日；长期	否	是	不适用	不适用
与首次公开发行相关的承诺	其他	公司控股股东鸿元投资及其一致行动人，公司实际控制人陈嘉伟	(1) 本企业/本人将不会越权干预发行人的经营管理活动，不侵占发行人利益，前述承诺是无条件且不可撤销的；(2) 若本企业/本人违反前述承诺或拒不履行前述承诺的，本企业/本人将在股东大会及中国证监会指定报刊公开作出解释并道歉，并接受中国证监会和上海证券	2020年3月17日；长期	否	是	不适用	不适用

			交易所等证券监管机构对本企业/本人作出相关处罚或采取相关管理措施;对发行人或其他股东造成损失的,本企业/本人将依法给予补偿; (3)若上述承诺适用的法律、法规、规范性文件、政策及证券监管机构的要求发生变化,则本企业/本人愿意自动适用变更后的法律、法规、规范性文件、政策及证券监管机构的要求。					
与首次公开发行相关的承诺	其他	公司董事、高级管理人员	(1)本人承诺不无偿或以不公平条件向其他单位或者个人输送利益,也不采用其他方式损害公司利益;(2)本人承诺对个人的职务消费行为进行约束;(3)本人承诺不动用公司资产从事与其履行职责无关的投资、消费活动;(4)本人承诺由董事会或薪酬与考核委员会制定的薪酬制度与公司填补回报措施的执行情况相挂钩;(5)若公司后续推出股权激励计划,本人承诺拟公布的公司股权激励的行权条件与公司填补回报措施的执行情况相挂钩;(6)本人承诺切实履行公司制定的有关填补回报措施以及本人对此作出的任何有关填补回报措施的承诺,若本人违反前述承诺或拒不履行前述承诺的,本人将在股东大会及中国证监会指定报刊公开作出解释并道歉,并接受中国证监会和证券交易所对本人作出相关处罚或采取相关管理措施;对发行人或股东造成损失的,本人将依法给予补偿;(7)若上述承诺适用的法律、法规、规范性文件、政策及证券监管机构的要求发生变化,则本人愿意自动适用变更后的法律、法规、规范性文件、政策及证券监管机构的要求。	2020年3月17日;长期	否	是	不适用	不适用
与首次公开发行相关的承诺	分红	公司	发行人将严格遵守上市后适用之《公司章程》、《上海宏力达信息技术股份有限公司上市后三年股东分红回报规划》及公司股东大会审议通过之其他利润分配安排,切实保障投资者收益权。	2020年3月17日;自上市之日起3年	是	是	不适用	不适用
与首次公开发行相关的承诺	其他	公司	(1)如本公司非因不可抗力原因导致未能履行公开承诺事项的,需提出新的承诺(相关承诺需按法律、法规、公司章程的规定履行相关审批程序)并接受如下约束措施,直至新的承诺履行完毕或相应补救措施实施完毕:1)在股东大会、中国证监会或者上交所指定的披露媒体上公开说明未履行的具体原因并向股东和社会公众投资者道歉。2)对公司该等未履行承诺的行为负有个人责任的董事、监事、高级管理人员调减或停发薪酬或津贴。3)给投资者造成损失的,本公司将按中国	2020年3月17日;长期	否	是	不适用	不适用

			证监会、上海证券交易所或其他有权机关的认定向投资者依法承担赔偿责任。(2)如本公司因不可抗力原因导致未能履行公开承诺事项的,需提出新的承诺(相关承诺需按法律、法规、公司章程的规定履行相关审批程序)并接受如下约束措施,直至新的承诺履行完毕或相应补救措施实施完毕:1)在股东大会、中国证监会或者上海证券交易所指定的披露媒体上公开说明未履行的具体原因并向股东和社会公众投资者道歉。2)尽快研究将投资者利益损失降低到最小的处理方案,并提交股东大会审议,尽可能地保护本公司投资者利益。					
与首次公开发行相关的承诺	其他	公司股东	(1)如本企业/本人非因不可抗力原因导致未能履行公开承诺事项,需提出新的补充承诺或替代承诺并接受如下约束措施,直至新的承诺履行完毕或相应补救措施实施完毕:1)在股东大会、中国证监会或者上海证券交易所指定的披露媒体上公开说明未履行的具体原因并向股东和社会公众投资者道歉;2)不得转让公司股份。因继承、被强制执行、上市公司重组、为履行保护投资者利益承诺等必须转股的情形除外;3)暂不领取公司分配利润中归属于本企业/本人的部分;4)如因未履行相关承诺事项而获得收益的,所获收益归公司所有,并在获得收益的五个工作日内将所获收益支付给公司指定账户;5)如因本企业/本人未履行相关承诺事项,给公司或者投资者造成损失的,本企业/本人将依法赔偿公司或投资者损失。(2)如本企业/本人因不可抗力原因导致未能履行公开承诺事项,需提出新的补充承诺或替代承诺并接受如下约束措施,直至新的承诺履行完毕或相应补救措施实施完毕:1)在股东大会、中国证监会或者上海证券交易所指定的披露媒体上及时、充分说明未履行承诺的具体原因;2)尽快研究将投资者利益损失降低到最小的处理方案,尽可能地保护公司投资者利益。	2020年3月17日;长期	否	是	不适用	不适用
与首次公开发行相关的承诺	其他	公司实际控制人陈嘉伟	(1)如本人非因不可抗力原因导致未能履行公开承诺事项的,需提出新的承诺并接受如下约束措施,直至新的承诺履行完毕或相应补救措施实施完毕:1)在股东大会、中国证监会或者上海证券交易所指定的披露媒体上公开说明未履行的具体原因并向股东和社会公众投资者道歉。2)不得直接或间接转让持有的公司股份。因继承、被强制执行、上市公司重组、为履行保护投资者利益承诺等必须转股的情形除外。3)暂不领取公司分配利润中归属于本人的部分(如有)。4)可以职务变	2020年3月17日;长期	否	是	不适用	不适用

			更但不得主动要求离职。5) 主动申请调减或停发薪酬或津贴。6) 如果因未履行相关承诺事项而获得收益的, 所获收益归公司所有, 并在获得收益的五个工作日内将所获收益支付给公司指定账户。7) 如因本人未履行相关承诺事项, 给公司或者投资者造成损失的, 本人将依法赔偿公司或投资者损失。(2) 如本人因不可抗力原因导致未能履行公开承诺事项的, 需提出新的承诺并接受如下约束措施, 直至新的承诺履行完毕或相应补救措施实施完毕: 1) 在股东大会、中国证监会或者上海证券交易所指定的披露媒体上及时、充分说明未履行承诺的具体原因; 2) 尽快研究将投资者利益损失降低到最小的处理方案, 尽可能地保护公司投资者利益。					
与首次公开发行相关的承诺	其他	公司全体董事、监事、高级管理人员、核心技术人员	(1) 如本人非因不可抗力原因导致未能履行公开承诺事项的, 需提出新的承诺并接受如下约束措施, 直至新的承诺履行完毕或相应补救措施实施完毕: 1) 在股东大会、中国证监会或者上海证券交易所指定的披露媒体上公开说明未履行的具体原因并向股东和社会公众投资者道歉。2) 不得直接或间接转让持有的公司股份。因继承、被强制执行、上市公司重组、为履行保护投资者利益承诺等必须转股的情形除外。3) 暂不领取公司分配利润中归属于本人的部分(如有)。4) 可以职务变更但不得主动要求离职。5) 主动申请调减或停发薪酬或津贴。6) 如果因未履行相关承诺事项而获得收益的, 所获收益归公司所有, 并在获得收益的五个工作日内将所获收益支付给公司指定账户。7) 如因本人未履行相关承诺事项, 给公司或者投资者造成损失的, 本人将依法赔偿公司或投资者损失。(2) 如本人因不可抗力原因导致未能履行公开承诺事项的, 需提出新的承诺并接受如下约束措施, 直至新的承诺履行完毕或相应补救措施实施完毕: 1) 在股东大会、中国证监会或者上海证券交易所指定的披露媒体上及时、充分说明未履行承诺的具体原因; 2) 尽快研究将投资者利益损失降低到最小的处理方案, 尽可能地保护公司投资者利益。	2020年3月17日; 长期	否	是	不适用	不适用
其他承诺	股份限售	章辉、冷春田、赖安定	基于对公司未来发展的持续看好, 章辉先生、冷春田先生、赖安定先生自愿延长其直接持有公司股份的锁定期, 具体承诺如下: (1) 在本人前期承诺的基础上, 自愿将本人直接持有公司的股份的锁定期延长至上市之日起 36 个月, 在承诺锁定期内不转让或者委托他人管理本人	2021年1月13日; 自上市之日起 36 个月	是	是	不适用	不适用

			<p>直接持有的公司股份，也不提议由公司回购该部分股份。(2)若本人所持有的公司股份在承诺锁定期届满后两年内减持的，本人减持公司股份的价格将根据当时的二级市场价格确定，并应符合相关法律、法规及证券交易所规范性文件的规定。(3)本承诺函为不可撤销之承诺函，自签署之日起生效。在本人持股期间，若股份锁定和减持的法律、法规、规范性文件、政策及证券监管机构的要求发生变化，则本人愿意自动适用变更后的法律、法规、规范性文件、政策及证券监管机构的要求。</p>					
--	--	--	--	--	--	--	--	--

备注：2021年1月13日，因触发承诺的履行条件，承诺方持有公司股份锁定期延长6个月，公司控股股东鸿元投资及其一致行动人越海投资、鸿元能源及俞旺帮持有公司股份限售期延长至2024年4月14日；公司董事、监事、高级管理人员持有公司股份限售期延长至2022年4月14日。基于对公司未来发展的持续看好，公司董事长章辉、董事兼总经理冷春田、副总经理赖安定自愿将其直接持有公司股份的锁定期延长至2023年10月14日。具体详见公司于2021年1月14日在上海证券交易所披露的《上海宏力达信息技术股份有限公司关于公司控股股东及其一致行动人、董事、监事、高级管理人员延长股份锁定期的公告》（公告编号：2021-001）。

**二、报告期内控股股东及其他关联方非经营性占用资金情况**

适用 不适用

**三、违规担保情况**

适用 不适用

**四、半年报审计情况**

适用 不适用

**五、上年年度报告非标准审计意见涉及事项的变化及处理情况**

适用 不适用

**六、破产重整相关事项**

适用 不适用

**七、重大诉讼、仲裁事项**

本报告期公司有重大诉讼、仲裁事项 本报告期公司无重大诉讼、仲裁事项

**八、上市公司及其董事、监事、高级管理人员、控股股东、实际控制人涉嫌违法违规、受到处罚及整改情况**

适用 不适用

**九、报告期内公司及其控股股东、实际控制人诚信状况的说明**

适用 不适用

**十、重大关联交易**

**(一) 与日常经营相关的关联交易**

**1、已在临时公告披露且后续实施无进展或变化的事项**

适用 不适用

**2、已在临时公告披露，但有后续实施的进展或变化的事项**

适用 不适用

**3、临时公告未披露的事项**

适用 不适用

**(二) 资产收购或股权收购、出售发生的关联交易**

**1、已在临时公告披露且后续实施无进展或变化的事项**

适用 不适用

**2、已在临时公告披露，但有后续实施的进展或变化的事项**

适用 不适用

**3、临时公告未披露的事项**

适用 不适用

**4、涉及业绩约定的，应当披露报告期内的业绩实现情况**

适用 不适用



(三) 共同对外投资的重大关联交易

1、 已在临时公告披露且后续实施无进展或变化的事项

适用 不适用

2、 已在临时公告披露，但有后续实施的进展或变化的事项

适用 不适用

3、 临时公告未披露的事项

适用 不适用

(四) 关联债权债务往来

1、 已在临时公告披露且后续实施无进展或变化的事项

适用 不适用

2、 已在临时公告披露，但有后续实施的进展或变化的事项

适用 不适用

3、 临时公告未披露的事项

适用 不适用

(五) 公司与存在关联关系的财务公司、公司控股财务公司与关联方之间的金融业务

适用 不适用

(六) 其他重大关联交易

适用 不适用

(七) 其他

适用 不适用

十一、 重大合同及其履行情况

(一) 托管、承包、租赁事项

适用 不适用

(二) 报告期内履行的及尚未履行完毕的重大担保情况

适用 不适用

(三) 其他重大合同

适用 不适用

## 十二、募集资金使用进展说明

√适用 □不适用

## (一) 募集资金整体使用情况

√适用 □不适用

单位：元

募集资金来源	募集资金到位时间	募集资金总额	扣除发行费用后募集资金净额	募集资金承诺投资总额	调整后募集资金承诺投资总额 (1)	截至报告期末累计投入募集资金总额 (2)	截至报告期末累计投入进度 (%) (3) = (2)/(1)	本年度投入金额 (4)	本年度投入金额占比 (%) (5) = (4)/(1)
首次公开发行股票	2020年9月30日	2,205,750,000.00	2,066,304,933.20	1,200,000,000.00	2,066,304,933.20	910,084,929.54	44.04	44,558,102.77	2.16

## (二) 募投项目明细

√适用 □不适用

单位：元

项目名称	项目性质	是否涉及变更	募集资金来源	募集资金到位时间	是否使用超募	项目募集资金承诺投资总额	调整后募集资金投资总额 (1)	截至报告期末累计投入募集资金总额 (2)	截至报告期末累计投入进度 (%) (3) = (2)/(1)	项目达到预定可使用状态日期	是否已结项	投入进度是否	投入进度未达计划的原因	报告期内是否	本项目已实现的效益或者研发成果	项目可行性是否发生重大变	节余的金额及
------	------	--------	--------	----------	--------	--------------	-----------------	----------------------	-----------------------------------	---------------	-------	--------	-------------	--------	-----------------	--------------	--------

		投向			资金				(2)/(1)			符合计划的进度	实现效益		化, 如是, 请说明具体情况	形成原因	
1. 上海生产基地及研发中心和总部大楼建设项目	生产建设	不适用	首次公开发行股票	2020年9月30日	否	554,594,600.00	554,594,600.00	194,174,880.84	35.01	2023年9月	否	否	受宏观经济等方面影响建设进度滞后于原计划, 有所延缓	不适用	尚未完工	否	/
2. 泉州生产基地建设项目	生产建设	不适用	首次公开发行股票	2020年9月30日	否	341,391,100.00	104,248,949.14	102,895,748.70	98.70	2022年7月	是	是	/	是	故障指示器7,297套、智能柱上开关14,650套	-	注
3. 补充流动资金	补流还贷	不适用	首次公开发行股票	2020年9月30日	否	304,014,300.00	304,014,300.00	304,014,300.00	100.00	/	是	是	/	不适用	不适用	否	/
4. 节余募集资金—永久补充流动资金	补流还贷	不适用	首次公开发行股票	2020年9月30日	否	不适用	50,000,000.00	50,000,000.00	100.00	/	是	是	/	不适用	不适用	否	/
5. 节余募集资金—	其他	不适	首次公开发行	2020年9月30日	否	不适用	187,142,150.86	-	-	/	否	是	/	不适	不适用	否	/

尚未明确用途		用	股票											用			
6. 超募资金—永久补充流动资金	补流还贷	不适用	首次公开发行股票	2020年9月30日	是	不适用	259,000,000.00	259,000,000.00	100.00	/	是	是	/	不适用	不适用	否	/
7. 超募资金—尚未明确用途	其他	不适用	首次公开发行股票	2020年9月30日	是	不适用	607,304,933.20	-	-	/	否	是	/	不适用	不适用	否	/

注：2022年9月21日，公司第三届董事会第四次会议和第三届监事会第四次会议分别审议通过了《关于部分募投项目缩减投资规模及结项并将部分剩余募集资金永久补充流动资金的议案》，同意对泉州生产基地建设项目实施结项，结余募集资金总额 25,066.40 万元（含现金管理收益及利息收入扣除手续费后的净额 1,352.18 万元），将结余募集资金中 5,000.00 万元永久补充流动资金，用于公司日常生产经营及业务发展；其他结余募集资金（含利息，具体以将所有待支付项目尾款（含质保金）支付完毕后余额为准）继续保留在相应的募集资金专户，对募集资金进行专户管理，后续用于新建或在建项目，投资于主营业务。项目实施出现募集资金结余的主要原因：一是在项目实施过程中，公司在保障符合项目建设要求、生产能力达到既定水平的前提下，本着降本增效、合理、有效、节约的原则，合理调整项目设计及配置资源，有效控制建设成本；二是以降本增效为原则，在保证生产能力和产品质量的前提下，福建宏科根据新生产场地重新规划了生产布局，精进了生产流程，大幅减少了自动化生产设备的采购，将原有生产设备搬移至已建成的泉州生产基地中，配合新采购设备继续沿用原有设备进行生产，同时大幅缩减了厂房使用面积；三是本着公司和全体股东利益最大化的目标和原则，公司在确保不影响募投项目建设和募集资金安全的前提下，使用部分暂时闲置募集资金进行现金管理获得了一定的理财收益。公司独立董事、监事会对上述事项发表了明确的同意意见，保荐机构华泰联合证券出具了《华泰联合证券有限责任公司关于上海宏力达信息技术股份有限公司关于调整部分募投项目缩减投资规模及结项并将剩余募集资金永久补充流动资金的核查意见》，公司于 2022 年 10 月 10 日召开 2022 年第二次临时股东大会审议通过该议案。

### (三) 报告期内募投变更情况

适用  不适用

**(四) 报告期内募集资金使用的其他情况**

## 1、募集资金投资项目先期投入及置换情况

□适用 √不适用

## 2、用闲置募集资金暂时补充流动资金情况

□适用 √不适用

## 3、对闲置募集资金进行现金管理，投资相关产品情况

√适用 □不适用

2022年9月30日，公司第三届董事会第五次会议和第三届监事会第五次会议分别审议通过了《关于使用部分闲置募集资金进行现金管理的议案》，同意公司使用不超过人民币14亿元（含14亿元）的闲置募集资金进行现金管理，用于购买安全性高、流动性好、满足保本要求的金融产品或结构性存款等理财产品，使用期限为自第三届董事会第五次会议审议通过之日起不超过12个月（含12个月）。在上述额度及决议有效期内，可循环滚动使用。公司独立董事、监事会对上述事项发表了明确的同意意见，保荐机构华泰联合证券出具了《华泰联合证券有限责任公司关于上海宏力达信息技术股份有限公司使用部分闲置募集资金进行现金管理的核查意见》。

截至2023年6月30日，公司使用闲置募集资金进行现金管理（购买理财产品）的未到期金额合计1,025,000,000.00元。

报告期内，公司使用部分闲置募集资金购买理财产品具体情况如下：

单位：人民币（元）

受托方	产品名称	购买金额	起止日期	实际收益	到期收回情况
交通银行股份有限公司上海青浦支行	结构性存款	152,000,000.00	2022/10/31-2023/01/04	663,178.08	如期全额收回
交通银行股份有限公司上海青浦支行	结构性存款	50,000,000.00	2022/12/08-2023/03/08	332,876.71	如期全额收回
交通银行股份有限公司上海青浦支行	结构性存款	150,000,000.00	2023/01/12-2023/03/17	710,136.99	如期全额收回
交通银行股份有限公司上海青浦支行	结构性存款	180,000,000.00	2023/03/23-2023/04/06	151,890.41	如期全额收回
厦门国际银行股份有限公司上海市西支行	结构性存款	53,000,000.00	2022/12/21-2023/04/06	483,772.22	如期全额收回
厦门国际银行股份有限公司上海市西支行	结构性存款	90,000,000.00	2022/12/30-2023/04/06	751,750.00	如期全额收回
厦门国际银行股份有限公司上海市西支行	结构性存款	203,000,000.00	2023/04/07-2023/04/28	367,091.67	如期全额收回
厦门国际银行股份有限公司上海市西支行	结构性存款	203,000,000.00	2023/05/04-2023/05/31	471,975.00	如期全额收回
厦门国际银行股份有限公司上海市西支行	结构性存款	203,000,000.00	2023/06/01-2023/06/30	506,936.11	如期全额收回
上海浦东发展银行股份有限公司闵行支行	结构性存款	50,000,000.00	2022/11/07-2023/02/07	162,500.00	如期全额收回

受托方	产品名称	购买金额	起止日期	实际收益	到期收回情况
上海浦东发展银行股份有限公司闵行支行	结构性存款	390,000,000.00	2023/01/03-2023/04/03	2,681,250.00	如期全额收回
上海浦东发展银行股份有限公司闵行支行	结构性存款	55,000,000.00	2023/02/07-2023/04/03	239,479.17	如期全额收回
上海浦东发展银行股份有限公司闵行支行	结构性存款	445,000,000.00	2023/04/10-2023/06/09	2,150,833.33	如期全额收回
上海浦东发展银行股份有限公司闵行支行	结构性存款	180,000,000.00	2023/04/12-2023/05/12	412,500.00	如期全额收回
上海浦东发展银行股份有限公司闵行支行	结构性存款	175,000,000.00	2023/05/15-2023/06/14	401,041.67	如期全额收回
上海浦东发展银行股份有限公司闵行支行	结构性存款	451,000,000.00	2023/06/19-2023/08/21	0.00	未到期
上海浦东发展银行股份有限公司闵行支行	结构性存款	150,000,000.00	2023/06/19-2023/07/19	0.00	未到期
上海银行股份有限公司上海漕河泾支行	结构性存款	205,000,000.00	2022/11/08-2023/01/09	870,547.95	如期全额收回
上海银行股份有限公司上海漕河泾支行	结构性存款	208,000,000.00	2023/01/12-2023/03/15	918,619.18	如期全额收回
上海银行股份有限公司上海漕河泾支行	结构性存款	205,000,000.00	2023/03/21-2023/04/24	477,397.26	如期全额收回
上海银行股份有限公司上海漕河泾支行	结构性存款	158,000,000.00	2023/04/27-2023/07/26	0.00	未到期
上海银行股份有限公司上海漕河泾支行	结构性存款	49,000,000.00	2023/06/13-2023/07/17	0.00	未到期
上海银行股份有限公司松江支行	结构性存款	200,000,000.00	2022/10/27-2023/01/18	1,182,465.75	如期全额收回
上海银行股份有限公司松江支行	结构性存款	216,000,000.00	2023/02/02-2023/03/08	543,254.79	如期全额收回
上海银行股份有限公司松江支行	结构性存款	217,200,000.00	2023/03/14-2023/04/17	526,040.55	如期全额收回
上海银行股份有限公司松江支行	结构性存款	217,000,000.00	2023/04/20-2023/07/19	0.00	未到期
招商银行股份有限公司上海九亭支行	结构性存款	30,000,000.00	2023/01/03-2023/03/06	137,589.04	如期全额收回
招商银行股份有限公司上海九亭支行	结构性存款	10,000,000.00	2023/01/04-2023/03/07	45,863.01	如期全额收回
招商银行股份有限公司上海九亭支行	结构性存款	40,000,000.00	2023/03/17-2023/03/31	39,890.41	如期全额收回

4、用超募资金永久补充流动资金或归还银行贷款情况

适用 不适用

5、其他

适用 不适用

**十三、 其他重大事项的说明**

适用 不适用



## 第七节 股份变动及股东情况

### 一、股本变动情况

#### (一) 股份变动情况表

##### 1、股份变动情况表

单位：股

	本次变动前		本次变动增减(+,-)					本次变动后	
	数量	比例(%)	发行新股	送股	公积金转股	其他	小计	数量	比例(%)
一、有限售条件股份	42,800,428	42.80			17,120,171		17,120,171	59,920,599	42.80
1、国家持股									
2、国有法人持股									
3、其他内资持股	42,800,428	42.80			17,120,171		17,120,171	59,920,599	42.80
其中：境内非国有法人持股	35,065,411	35.07			14,026,164		14,026,164	49,091,575	35.07
境内自然人持股	7,735,017	7.74			3,094,007		3,094,007	10,829,024	7.74
4、外资持股									
其中：境外法人持股									
境外自然人持股									
二、无限售条件流通股份	57,199,572	57.20			22,879,829		22,879,829	80,079,401	57.20
1、人民币普通股	57,199,572	57.20			22,879,829		22,879,829	80,079,401	57.20
2、境内上市的外资股									
3、境外上市的外资股									
4、其他									
三、股份总数	100,000,000	100.00			40,000,000		40,000,000	140,000,000	100.00

**2、 股份变动情况说明**

√适用 □不适用

2023年5月26日，公司召开2022年年度股东大会审议通过了《关于公司2022年年度利润分配预案的议案》。2022年度拟以实施权益分派股权登记日登记的总股本为基数分配利润，以资本公积金向全体股东每10股转增4股，不送红股。本次权益分派的股权登记日为2023年6月12日，共计转增40,000,000股。2023年6月13日，新增无限售条件流通股份上市流通，本次转增后公司总股本增至140,000,000股。详情请查阅公司于2023年6月7日在上海证券交易所网站（www.sse.com.cn）披露的《2022年年度权益分派实施公告》（公告编号:2023-011）。

**3、 报告期后到半年报披露日期间发生股份变动对每股收益、每股净资产等财务指标的影响（如有）**

□适用 √不适用

**4、 公司认为必要或证券监管机构要求披露的其他内容**

□适用 √不适用

**（二） 限售股份变动情况**

√适用 □不适用

单位：股

股东名称	期初限售股数	报告期解除限售股数	报告期增加限售股数	报告期末限售股数	限售原因	解除限售日期
上海鸿元投资集团有限公司	18,048,373	0	7,219,349	25,267,722	IPO 首发原始限售股	2024/4/14
上海越海投资中心（有限合伙）	10,571,190	0	4,228,476	14,799,666	IPO 首发原始限售股	2024/4/14
俞旺帮	7,735,017	0	3,094,007	10,829,024	IPO 首发原始限售股	2024/4/14
上海鸿元合同能源管理中心（有限合伙）	6,445,848	0	2,578,339	9,024,187	IPO 首发原始限售股	2024/4/14
合计	42,800,428	0	17,120,171	59,920,599	/	/

**二、 股东情况****（一） 股东总数：**

截至报告期末普通股股东总数（户）	8,742
截至报告期末表决权恢复的优先股股东总数（户）	0

截至报告期末持有特别表决权股份的股东总数（户）
-------------------------

0
---

**存托凭证持有人数量**

适用 不适用

## (二) 截至报告期末前十名股东、前十名无限售条件股东持股情况表

前十名股东同时通过普通证券账户和证券公司客户信用交易担保证券账户持股的情形

□适用 √不适用

单位:股

前十名股东持股情况								
股东名称 (全称)	报告期内增减	期末持股数量	比例(%)	持有有限售条件 股份数量	包含转融通借 出股份的限售 股份数量	质押、标 记或冻结 情况		股东 性质
						股份 状态	数 量	
上海鸿元投资集团有限公司	7,219,349	25,267,722	18.05	25,267,722	25,267,722	无	0	境内非国有法人
上海越海投资中心(有限合伙)	4,228,476	14,799,666	10.57	14,799,666	14,799,666	无	0	其他
俞旺帮	3,094,007	10,829,024	7.74	10,829,024	10,829,024	无	0	境内自然人
赖安定	2,750,228	9,625,799	6.88	0	0	无	0	境内自然人
上海鸿元合同能源管理中心(有限合伙)	2,578,339	9,024,187	6.45	9,024,187	9,024,187	无	0	其他
北京越云山企业管理中心(有限合伙)	1,375,114	4,812,899	3.44	0	0	无	0	其他
施罗德投资管理(香港)有限公司—施罗德环球基金系列中国A股(交易所)	1,272,188	4,452,659	3.18	0	0	无	0	境外法人
章辉	1,168,847	4,090,965	2.92	0	0	无	0	境内自然人
上海品华投资咨询有限公司	129,699	3,691,675	2.64	0	0	无	0	境内非国有法人
冷春田	618,801	2,165,804	1.55	0	0	无	0	境内自然人
前十名无限售条件股东持股情况								

股东名称	持有无限售条件流通股的数量	股份种类及数量	
		种类	数量
赖安定	9,625,799	人民币普通股	9,625,799
北京越云山企业管理中心（有限合伙）	4,812,899	人民币普通股	4,812,899
施罗德投资管理（香港）有限公司—施罗德环球基金系列中国 A 股（交易所）	4,452,659	人民币普通股	4,452,659
章辉	4,090,965	人民币普通股	4,090,965
上海品华投资咨询有限公司	3,691,675	人民币普通股	3,691,675
冷春田	2,165,804	人民币普通股	2,165,804
北京嘉华宝通咨询有限公司	960,385	人民币普通股	960,385
林巨强	928,053	人民币普通股	928,053
香港中央结算有限公司	924,699	人民币普通股	924,699
施罗德投资管理有限公司—施罗德中国进取股票基金	743,718	人民币普通股	743,718
前十名股东中回购专户情况说明	不适用		
上述股东委托表决权、受托表决权、放弃表决权的说明	不适用		
上述股东关联关系或一致行动的说明	上海鸿元投资集团有限公司与上海越海投资中心（有限合伙）、俞旺帮、上海鸿元合同能源管理中心（有限合伙）为一致行动人。除此之外，公司未知上述其他股东之间是否存在关联关系或属于一致行动人。		
表决权恢复的优先股股东及持股数量的说明	不适用		

前十名有限售条件股东持股数量及限售条件

√适用 □不适用

单位：股

序号	有限售条件股东名称	持有的有限售条件股份数量	有限售条件股份可上市交易情况		限售条件
			可上市交易时间	新增可上市交易股份数量	
1	上海鸿元投资集团有限公司	25,267,722	2024-4-15	7,219,349	IPO 首发原始限售股并承诺延长 6 个月

2	上海越海投资中心（有限合伙）	14,799,666	2024-4-15	4,228,476	IPO 首发原始限售股并承诺延长 6 个月
3	俞旺帮	10,829,024	2024-4-15	3,094,007	IPO 首发原始限售股并承诺延长 6 个月
4	上海鸿元合同能源管理中心（有限合伙）	9,024,187	2024-4-15	2,578,339	IPO 首发原始限售股并承诺延长 6 个月
上述股东关联关系或一致行动的说明		上海鸿元投资集团有限公司与上海越海投资中心（有限合伙）、俞旺帮、上海鸿元合同能源管理中心（有限合伙）为一致行动人。			

**截至报告期末公司前十名境内存托凭证持有人情况表**

适用 不适用

**前十名有限售条件存托凭证持有人持有数量及限售条件**

适用 不适用

**(三) 截至报告期末表决权数量前十名股东情况表**

适用 不适用

**(四) 战略投资者或一般法人因配售新股/存托凭证成为前十名股东**

适用 不适用

### 三、董事、监事、高级管理人员和核心技术人员情况

#### (一) 现任及报告期内离任董事、监事、高级管理人员和核心技术人员持股变动情况

适用 不适用

单位:股

姓名	职务	期初持股数	期末持股数	报告期内股份 增减变动量	增减变动原因
章辉	董事长	2,922,118	4,090,965	1,168,847	资本公积金转增股本
冷春田	董事、总经理	1,547,003	2,165,804	618,801	资本公积金转增股本
赖安定	副总经理	6,875,571	9,625,799	2,750,228	资本公积金转增股本

#### 其它情况说明

适用 不适用

公司 2023 年 5 月 26 日召开 2022 年年度股东大会审议通过了利润分配及转增股本方案, 共计转增 40,000,000 股, 总股本由 100,000,000 股变更为 140,000,000 股。董事长章辉通过上海鸿元合同能源管理中心(有限合伙)、上海鸿元投资集团有限公司间接持有的股份也相应增加; 董事、总经理冷春田通过上海鸿元合同能源管理中心(有限合伙)间接持有的股份也相应增加; 董事、副总经理唐捷通过上海越海投资中心(有限合伙)间接持有的股份也相应增加; 核心技术人员王泽元通过上海鸿元合同能源管理中心(有限合伙)间接持有的股份也相应增加。

#### (二) 董事、监事、高级管理人员和核心技术人员报告期内被授予的股权激励情况

##### 1. 股票期权

适用 不适用

##### 2. 第一类限制性股票

适用 不适用

##### 3. 第二类限制性股票

适用 不适用

#### (三) 其他说明

适用 不适用

### 四、控股股东或实际控制人变更情况

适用 不适用

### 五、存托凭证相关安排在报告期的实施和变化情况

适用 不适用

### 六、特别表决权股份情况

适用 不适用

## 第八节 优先股相关情况

适用 不适用

## 第九节 债券相关情况

### 一、企业债券、公司债券和非金融企业债务融资工具

适用 不适用

### 二、可转换公司债券情况

适用 不适用



## 第十节 财务报告

### 一、审计报告

□适用 √不适用

### 二、财务报表

#### 合并资产负债表

2023 年 6 月 30 日

编制单位：上海宏力达信息技术股份有限公司

单位：元 币种：人民币

项目	附注	2023 年 6 月 30 日	2022 年 12 月 31 日
<b>流动资产：</b>			
货币资金	七、1	538,942,342.84	1,149,811,708.88
结算备付金			
拆出资金			
交易性金融资产	七、2	1,186,884,004.73	891,949,056.20
衍生金融资产			
应收票据	七、4	28,155,708.65	26,619,016.98
应收账款	七、5	949,394,626.36	745,592,605.60
应收款项融资	七、6	31,882,475.84	107,481,289.65
预付款项	七、7	11,333,466.03	5,540,688.32
应收保费			
应收分保账款			
应收分保合同准备金			
其他应收款	七、8	2,303,805.21	3,820,120.76
其中：应收利息			
应收股利			
买入返售金融资产			
存货	七、9	485,743,822.61	458,371,770.26
合同资产	七、10	99,179,622.77	90,045,016.61
持有待售资产			
一年内到期的非流动资产			
其他流动资产	七、13	3,379,247.84	2,463,230.62
流动资产合计		3,337,199,122.88	3,481,694,503.88
<b>非流动资产：</b>			
发放贷款和垫款			
债权投资			
其他债权投资			
长期应收款			
长期股权投资			
其他权益工具投资			
其他非流动金融资产	七、19	174,554,625.72	176,142,935.13
投资性房地产	七、20	96,867,015.84	98,654,978.46
固定资产	七、21	108,104,148.62	110,638,532.45
在建工程	七、22	159,708,095.36	133,756,032.61

生产性生物资产			
油气资产			
使用权资产	七、25	3,743,783.04	2,741,096.06
无形资产	七、26	41,237,044.47	41,616,619.79
开发支出			
商誉			
长期待摊费用	七、29	436,534.67	558,034.73
递延所得税资产	七、30	45,560,098.54	36,581,068.67
其他非流动资产	七、31	59,317,309.73	68,177,343.63
非流动资产合计	七、25	689,528,655.99	668,866,641.53
资产总计		4,026,727,778.87	4,150,561,145.41
<b>流动负债：</b>			
短期借款	七、32	74,534,981.48	229,206,459.52
向中央银行借款			
拆入资金			
交易性金融负债			
衍生金融负债			
应付票据	七、35	24,302,243.52	42,786,439.89
应付账款	七、36	182,402,859.05	136,628,069.73
预收款项			
合同负债	七、38	132,884,975.58	96,730,565.07
卖出回购金融资产款			
吸收存款及同业存放			
代理买卖证券款			
代理承销证券款			
应付职工薪酬	七、39	3,248,257.93	21,259,583.29
应交税费	七、40	22,188,705.04	35,022,391.32
其他应付款	七、41	2,789,795.54	4,381,721.21
其中：应付利息			
应付股利			
应付手续费及佣金			
应付分保账款			
持有待售负债			
一年内到期的非流动负债			
其他流动负债	七、44	20,899,285.97	11,525,889.05
流动负债合计		463,251,104.11	577,541,119.08
<b>非流动负债：</b>			
保险合同准备金			
长期借款	七、45	33,640,320.00	36,448,533.33
应付债券			
其中：优先股			
永续债			
租赁负债	七、47	3,372,714.50	2,480,045.36
长期应付款			
长期应付职工薪酬			
预计负债			
递延收益			
递延所得税负债	七、30	1,214,308.26	1,607,946.42

其他非流动负债			
非流动负债合计		38,227,342.76	40,536,525.11
负债合计		501,478,446.87	618,077,644.19
<b>所有者权益（或股东权益）：</b>			
实收资本（或股本）	七、53	140,000,000.00	100,000,000.00
其他权益工具			
其中：优先股			
永续债			
资本公积	七、55	2,168,308,402.53	2,208,308,402.53
减：库存股			
其他综合收益			
专项储备			
盈余公积	七、59	50,000,000.00	50,000,000.00
一般风险准备			
未分配利润	七、60	1,166,940,929.47	1,174,175,098.69
归属于母公司所有者权益（或股东权益）合计	七、53	3,525,249,332.00	3,532,483,501.22
少数股东权益			
所有者权益（或股东权益）合计		3,525,249,332.00	3,532,483,501.22
负债和所有者权益（或股东权益）总计		4,026,727,778.87	4,150,561,145.41

公司负责人：章辉 主管会计工作负责人：冷春田 会计机构负责人：张占

### 母公司资产负债表

2023 年 6 月 30 日

编制单位：上海宏力达信息技术股份有限公司

单位：元 币种：人民币

项目	附注	2023 年 6 月 30 日	2022 年 12 月 31 日
<b>流动资产：</b>			
货币资金		518,240,536.36	1,100,230,816.82
交易性金融资产		1,186,884,004.73	891,949,056.20
衍生金融资产			
应收票据		28,155,708.65	26,619,016.98
应收账款	十七、1	970,358,985.07	793,632,358.37
应收款项融资		31,882,475.84	107,481,289.65
预付款项		8,804,679.41	2,961,820.82
其他应收款	十七、2	115,431,479.33	106,995,192.37
其中：应收利息			
应收股利			
存货		509,210,950.37	465,946,093.39
合同资产		98,714,968.06	89,606,197.63
持有待售资产			
一年内到期的非流动资产			
其他流动资产		0.02	17,337.24
流动资产合计		3,467,683,787.84	3,585,439,179.47

<b>非流动资产：</b>			
债权投资			
其他债权投资			
长期应收款			
长期股权投资	十七、3	15,500,000.00	10,500,000.00
其他权益工具投资			
其他非流动金融资产		174,554,625.72	176,142,935.13
投资性房地产		96,867,015.84	98,654,978.46
固定资产		5,772,793.64	6,251,489.40
在建工程		153,575,727.66	132,206,593.73
生产性生物资产			
油气资产			
使用权资产		2,150,948.58	2,741,096.06
无形资产		29,787,508.69	30,042,857.55
开发支出			
商誉			
长期待摊费用		436,534.67	558,034.73
递延所得税资产		34,691,211.94	27,678,094.43
其他非流动资产		52,199,957.01	65,969,470.38
非流动资产合计		565,536,323.75	550,745,549.87
资产总计		4,033,220,111.59	4,136,184,729.34
<b>流动负债：</b>			
短期借款		0.00	50,050,638.89
交易性金融负债			
衍生金融负债			
应付票据		99,302,243.52	222,786,439.89
应付账款		338,787,777.38	259,780,978.94
预收款项			
合同负债		130,885,603.16	94,984,925.49
应付职工薪酬		1,911,890.30	16,893,692.06
应交税费		15,760,899.25	27,985,956.80
其他应付款		3,837,072.94	4,553,720.79
其中：应付利息			
应付股利			
持有待售负债			
一年内到期的非流动负债			
其他流动负债		20,899,285.97	12,425,889.05
流动负债合计		611,384,772.52	689,462,241.91
<b>非流动负债：</b>			
长期借款		33,640,320.00	36,448,533.33
应付债券			
其中：优先股			
永续债			
租赁负债		1,855,085.50	2,480,045.36
长期应付款			
长期应付职工薪酬			
预计负债			
递延收益			

递延所得税负债		668,971.80	866,221.95
其他非流动负债			
非流动负债合计		36,164,377.30	39,794,800.64
负债合计		647,549,149.82	729,257,042.55
<b>所有者权益（或股东权益）：</b>			
实收资本（或股本）		140,000,000.00	100,000,000.00
其他权益工具			
其中：优先股			
永续债			
资本公积		2,168,308,402.53	2,208,308,402.53
减：库存股			
其他综合收益			
专项储备			
盈余公积		50,000,000.00	50,000,000.00
未分配利润		1,027,362,559.24	1,048,619,284.26
所有者权益（或股东权益）合计		3,385,670,961.77	3,406,927,686.79
负债和所有者权益（或股东权益）总计		4,033,220,111.59	4,136,184,729.34

公司负责人：章辉 主管会计工作负责人：冷春田 会计机构负责人：张占

### 合并利润表

2023 年 1—6 月

单位：元 币种：人民币

项目	附注	2023 年半年度	2022 年半年度
一、营业总收入		448,529,934.87	592,902,018.53
其中：营业收入	七、61	448,529,934.87	592,902,018.53
利息收入			
已赚保费			
手续费及佣金收入			
二、营业总成本		324,475,294.77	354,423,892.31
其中：营业成本	七、61	248,593,645.22	284,930,996.47
利息支出			
手续费及佣金支出			
退保金			
赔付支出净额			
提取保险责任准备金净额			
保单红利支出			
分保费用			
税金及附加	七、62	4,040,233.56	2,743,665.48
销售费用	七、63	25,106,109.84	23,519,138.84
管理费用	七、64	27,822,898.69	22,323,178.02
研发费用	七、65	22,186,975.00	22,473,818.51
财务费用	七、66	-3,274,567.54	-1,566,905.01
其中：利息费用		2,277,675.51	2,693,542.00
利息收入		-5,614,039.84	-4,333,682.27

加：其他收益	七、67	10,128,773.18	20,017,035.12
投资收益（损失以“-”号填列）	七、68	16,566,032.25	10,391,439.50
其中：对联营企业和合营企业的投资收益			
以摊余成本计量的金融资产终止确认收益（损失以“-”号填列）			
汇兑收益（损失以“-”号填列）			
净敞口套期收益（损失以“-”号填列）			
公允价值变动收益（损失以“-”号填列）	七、70	-94,969.13	10,058,411.41
信用减值损失（损失以“-”号填列）	七、71	-30,277,128.79	-26,515,101.35
资产减值损失（损失以“-”号填列）	七、72	-19,420,830.33	-9,339,558.29
资产处置收益（损失以“-”号填列）	七、73	-58,587.06	13,870.29
三、营业利润（亏损以“-”号填列）		100,897,930.22	243,104,222.90
加：营业外收入	七、74	85,556.02	0.84
减：营业外支出	七、75	96,920.11	73,758.87
四、利润总额（亏损总额以“-”号填列）		100,886,566.13	243,030,464.87
减：所得税费用	七、76	12,120,735.35	33,041,139.65
五、净利润（净亏损以“-”号填列）		88,765,830.78	209,989,325.22
（一）按经营持续性分类			
1. 持续经营净利润（净亏损以“-”号填列）		88,765,830.78	209,989,325.22
2. 终止经营净利润（净亏损以“-”号填列）			
（二）按所有权归属分类			
1. 归属于母公司股东的净利润（净亏损以“-”号填列）		88,765,830.78	209,989,325.22
2. 少数股东损益（净亏损以“-”号填列）			
六、其他综合收益的税后净额			
（一）归属母公司所有者的其他综合收益的税后净额			
1. 不能重分类进损益的其他综合收益			
（1）重新计量设定受益计划变动额			
（2）权益法下不能转损益的其他综合收益			
（3）其他权益工具投资公允价值变动			
（4）企业自身信用风险公允价值变动			

2. 将重分类进损益的其他综合收益			
(1) 权益法下可转损益的其他综合收益			
(2) 其他债权投资公允价值变动			
(3) 金融资产重分类计入其他综合收益的金额			
(4) 其他债权投资信用减值准备			
(5) 现金流量套期储备			
(6) 外币财务报表折算差额			
(7) 其他			
(二) 归属于少数股东的其他综合收益的税后净额			
七、综合收益总额		88,765,830.78	209,989,325.22
(一) 归属于母公司所有者的综合收益总额		88,765,830.78	209,989,325.22
(二) 归属于少数股东的综合收益总额			
八、每股收益：			
(一) 基本每股收益(元/股)		0.6340	1.4999
(二) 稀释每股收益(元/股)		0.6340	1.4999

本期发生同一控制下企业合并的，被合并方在合并前实现的净利润为：0 元，上期被合并方实现的净利润为：0 元。

公司负责人：章辉 主管会计工作负责人：冷春田 会计机构负责人：张占

### 母公司利润表

2023 年 1—6 月

单位：元 币种：人民币

项目	附注	2023 年半年度	2022 年半年度
一、营业收入	十七、4	448,146,554.77	595,489,784.21
减：营业成本	十七、4	282,803,393.03	318,257,844.74
税金及附加		2,447,953.60	2,194,271.42
销售费用		20,978,456.55	19,984,673.72
管理费用		23,708,271.00	19,889,744.68
研发费用		17,481,455.98	16,738,892.28
财务费用		-4,156,826.04	-2,602,041.86
其中：利息费用		1,332,598.86	1,500,973.94
利息收入		-5,547,873.12	-4,172,869.46
加：其他收益		9,285,507.18	19,646,137.07
投资收益（损失以“-”号填列）	十七、5	16,566,032.25	10,391,439.50
其中：对联营企业和合营企业的投资收益			
以摊余成本计量的金融资产终止确认收益（损失以“-”号填列）			
净敞口套期收益（损失以“-”			

号填列)			
公允价值变动收益（损失以“－”号填列）		-94,969.13	10,058,411.41
信用减值损失（损失以“－”号填列）		-25,239,477.09	-25,749,201.96
资产减值损失（损失以“－”号填列）		-19,989,983.14	-10,659,772.06
资产处置收益（损失以“－”号填列）		-58,587.06	13,870.29
二、营业利润（亏损以“－”号填列）		85,352,373.66	224,727,283.48
加：营业外收入		85,276.02	
减：营业外支出		96,920.11	51,500.00
三、利润总额（亏损总额以“－”号填列）		85,340,729.57	224,675,783.48
减：所得税费用		10,597,454.59	31,141,962.20
四、净利润（净亏损以“－”号填列）		74,743,274.98	193,533,821.28
（一）持续经营净利润（净亏损以“－”号填列）		74,743,274.98	193,533,821.28
（二）终止经营净利润（净亏损以“－”号填列）			
五、其他综合收益的税后净额			
（一）不能重分类进损益的其他综合收益			
1. 重新计量设定受益计划变动额			
2. 权益法下不能转损益的其他综合收益			
3. 其他权益工具投资公允价值变动			
4. 企业自身信用风险公允价值变动			
（二）将重分类进损益的其他综合收益			
1. 权益法下可转损益的其他综合收益			
2. 其他债权投资公允价值变动			
3. 金融资产重分类计入其他综合收益的金额			
4. 其他债权投资信用减值准备			
5. 现金流量套期储备			
6. 外币财务报表折算差额			
7. 其他			
六、综合收益总额		74,743,274.98	193,533,821.28
七、每股收益：			
（一）基本每股收益（元/股）			
（二）稀释每股收益（元/股）			

公司负责人：章辉 主管会计工作负责人：冷春田 会计机构负责人：张占



## 合并现金流量表

2023 年 1—6 月

单位：元 币种：人民币

项目	附注	2023年半年度	2022年半年度
<b>一、经营活动产生的现金流量：</b>			
销售商品、提供劳务收到的现金		328,041,866.40	315,074,400.67
客户存款和同业存放款项净增加额			
向中央银行借款净增加额			
向其他金融机构拆入资金净增加额			
收到原保险合同保费取得的现金			
收到再保业务现金净额			
保户储金及投资款净增加额			
收取利息、手续费及佣金的现金			
拆入资金净增加额			
回购业务资金净增加额			
代理买卖证券收到的现金净额			
收到的税费返还		4,440,260.54	12,095,423.41
收到其他与经营活动有关的现金	七、78（1）	22,691,570.99	17,811,183.63
经营活动现金流入小计		355,173,697.93	344,981,007.71
购买商品、接受劳务支付的现金		268,009,298.12	350,167,494.59
客户贷款及垫款净增加额			
存放中央银行和同业款项净增加额			
支付原保险合同赔付款项的现金			
拆出资金净增加额			
支付利息、手续费及佣金的现金			
支付保单红利的现金			
支付给职工及为职工支付的现金		65,773,748.99	70,008,928.62
支付的各项税费		70,048,959.96	57,773,683.41
支付其他与经营活动有关的现金	七、78（2）	27,952,174.57	30,069,766.72
经营活动现金流出小计		431,784,181.64	508,019,873.34
经营活动产生的现金流量净额		-76,610,483.71	-163,038,865.63
<b>二、投资活动产生的现金流量：</b>			
收回投资收到的现金		2,813,200,000.00	2,208,100,000.00

取得投资收益收到的现金		18,430,910.96	14,926,589.15
处置固定资产、无形资产和其他长期资产收回的现金净额		109,000.00	9,964.00
处置子公司及其他营业单位收到的现金净额			
收到其他与投资活动有关的现金			
投资活动现金流入小计		2,831,739,910.96	2,223,036,553.15
购建固定资产、无形资产和其他长期资产支付的现金		49,062,134.90	48,609,242.25
投资支付的现金		3,108,200,000.00	2,211,000,000.00
质押贷款净增加额			
取得子公司及其他营业单位支付的现金净额			
支付其他与投资活动有关的现金			
投资活动现金流出小计		3,157,262,134.90	2,259,609,242.25
投资活动产生的现金流量净额		-325,522,223.94	-36,572,689.10
<b>三、筹资活动产生的现金流量：</b>			
吸收投资收到的现金			
其中：子公司吸收少数股东投资收到的现金			
取得借款收到的现金		54,526,513.88	148,647,511.11
收到其他与筹资活动有关的现金			
筹资活动现金流入小计		54,526,513.88	148,647,511.11
偿还债务支付的现金		152,800,000.00	62,800,000.00
分配股利、利润或偿付利息支付的现金		97,344,008.33	1,480,469.81
其中：子公司支付给少数股东的股利、利润			
支付其他与筹资活动有关的现金	七、78（6）	904,039.42	12,972,514.58
筹资活动现金流出小计		251,048,047.75	77,252,984.39
筹资活动产生的现金流量净额		-196,521,533.87	71,394,526.72
<b>四、汇率变动对现金及现金等价物的影响</b>			
<b>五、现金及现金等价物净增加额</b>		-598,654,241.52	-128,217,028.01
加：期初现金及现金等价物余额		1,135,929,245.36	768,290,194.38
<b>六、期末现金及现金等价物余额</b>		537,275,003.84	640,073,166.37

公司负责人：章辉 主管会计工作负责人：冷春田 会计机构负责人：张占

### 母公司现金流量表

2023 年 1—6 月

单位：元 币种：人民币

项目	附注	2023年半年度	2022年半年度
<b>一、经营活动产生的现金流量：</b>			
销售商品、提供劳务收到的现金		354,544,566.81	315,169,065.07
收到的税费返还		4,440,260.54	12,095,423.41
收到其他与经营活动有关的现金		10,681,484.67	17,266,471.93
经营活动现金流入小计		369,666,312.02	344,530,960.41
购买商品、接受劳务支付的现金		322,180,016.40	303,809,313.21
支付给职工及为职工支付的现金		52,460,436.61	57,299,089.53
支付的各项税费		52,547,401.54	55,402,457.54
支付其他与经营活动有关的现金		24,402,927.36	25,321,316.31
经营活动现金流出小计		451,590,781.91	441,832,176.59
经营活动产生的现金流量净额		-81,924,469.89	-97,301,216.18
<b>二、投资活动产生的现金流量：</b>			
收回投资收到的现金		2,813,200,000.00	2,208,100,000.00
取得投资收益收到的现金		18,430,910.96	14,926,589.15
处置固定资产、无形资产和其他长期资产收回的现金净额		1,000.00	
处置子公司及其他营业单位收到的现金净额			
收到其他与投资活动有关的现金			
投资活动现金流入小计		2,831,631,910.96	2,223,026,589.15
购建固定资产、无形资产和其他长期资产支付的现金		45,294,549.26	29,735,312.80
投资支付的现金		3,113,200,000.00	2,211,000,000.00
取得子公司及其他营业单位支付的现金净额			
支付其他与投资活动有关的现金		8,240,000.00	14,660,000.00
投资活动现金流出小计		3,166,734,549.26	2,255,395,312.80
投资活动产生的现金流量净额		-335,102,638.30	-32,368,723.65
<b>三、筹资活动产生的现金流量：</b>			
吸收投资收到的现金			
取得借款收到的现金			50,000,000.00
收到其他与筹资活动有关的现金			
筹资活动现金流入小计			50,000,000.00
偿还债务支付的现金		52,800,000.00	2,800,000.00
分配股利、利润或偿付利息支付的现金		97,344,008.33	1,480,469.81
支付其他与筹资活动有关的现金		2,604,039.42	972,514.58

筹资活动现金流出小计		152,748,047.75	5,252,984.39
筹资活动产生的现金流量净额		-152,748,047.75	44,747,015.61
四、汇率变动对现金及现金等价物的影响			
五、现金及现金等价物净增加额		-569,775,155.94	-84,922,924.22
加：期初现金及现金等价物余额		1,086,348,353.30	670,719,316.33
六、期末现金及现金等价物余额		516,573,197.36	585,796,392.11

公司负责人：章辉 主管会计工作负责人：冷春田 会计机构负责人：张占

## 合并所有者权益变动表

2023 年 1—6 月

单位:元 币种:人民币

项目	2023 年半年度												少数 股东 权益	所有者权益合计	
	归属于母公司所有者权益														
	实收资本 (或股 本)	其他权益工 具			资本公积	减: 库存 股	其他 综合 收益	专 项 储 备	盈 余 公 积	一 般 风 险 准 备	未 分 配 利 润	其 他			小 计
优 先 股		永 续 债	其 他												
一、上年 期末余 额	100,000,000.00				2,208,308,402.53				50,000,000.00		1,174,175,098.69		3,532,483,501.22		3,532,483,501.22
加:会计 政策变 更															
前期差 错更 正															
同一控 制下 企业 合并															
其他															
二、本年 期初余 额	100,000,000.00				2,208,308,402.53				50,000,000.00		1,174,175,098.69		3,532,483,501.22		3,532,483,501.22
三、本期 增减变 动金额 (减少 以	40,000,000.00				-40,000,000.00				0.00		-7,234,169.22		-7,234,169.22		-7,234,169.22

“一”号填列)															
(一)综合收益总额										88,765,830.78		88,765,830.78			88,765,830.78
(二)所有者投入和减少资本															
1. 所有者投入的普通股															
2. 其他权益工具持有者投入资本															
3. 股份支付计入所有者权益的金额															
4. 其他															
(三)利润分配										-96,000,000.00		-96,000,000.00			-96,000,000.00
1. 提取盈余公积															
2. 提取一般风险准备															
3. 对所有者(或股东)的分配										-96,000,000.00		-96,000,000.00			-96,000,000.00

4. 其他														
(四)所有者权益内部结转	40,000,000.00				-40,000,000.00									
1. 资本公积转增资本(或股本)	40,000,000.00				-40,000,000.00									
2. 盈余公积转增资本(或股本)														
3. 盈余公积弥补亏损														
4. 设定受益计划变动额结转留存收益														
5. 其他综合收益结转留存收益														
6. 其他														
(五)专项储备														
1. 本期提取														
2. 本期使用														

(六)其他															
四、本期末余额	140,000,000.00				2,168,308,402.53				50,000,000.00		1,166,940,929.47		3,525,249,332.00		3,525,249,332.00

项目	2022 年半年度													少数股东权益	所有者权益合计
	归属于母公司所有者权益														
	实收资本(或股本)	其他权益工具			资本公积	减：库存股	其他综合收益	专项储备	盈余公积	一般风险准备	未分配利润	其他	小计		
优先股		永续债	其他												
一、上年期末余额	100,000,000.00				2,208,308,402.53				50,000,000.00		979,730,435.74		3,338,038,838.27		3,338,038,838.27
加：会计政策变更															
前期差错更正															
同一控制下企业合并															
其他															
二、本年期初余额	100,000,000.00				2,208,308,402.53				50,000,000.00		979,730,435.74		3,338,038,838.27		3,338,038,838.27
三、本期增减变动金额											209,989,325.22		209,989,325.22		209,989,325.22



(减少以“-”号填列)															
(一)综合收益总额										209,989,325.22		209,989,325.22			209,989,325.22
(二)所有者投入和减少资本															
1. 所有者投入的普通股															
2. 其他权益工具持有者投入资本															
3. 股份支付计入所有者权益的金额															
4. 其他															
(三)利润分配															
1. 提取盈余公积															
2. 提取一般风险准备															
3. 对所有者(或															

股东)的分配																				
4. 其他																				
(四)所有者权益内部结转																				
1. 资本公积转增资本(或股本)																				
2. 盈余公积转增资本(或股本)																				
3. 盈余公积弥补亏损																				
4. 设定受益计划变动额结转留存收益																				
5. 其他综合收益结转留存收益																				
6. 其他																				
(五)专项储备																				
1. 本期提取																				

2. 本期使用												
(六)其他												
四、本期期末余额	100,000,000.00			2,208,308,402.53			50,000,000.00		1,189,719,760.96		3,548,028,163.49	3,548,028,163.49

公司负责人：章辉 主管会计工作负责人：冷春田 会计机构负责人：张占

### 母公司所有者权益变动表

2023 年 1—6 月

单位：元 币种：人民币

项目	2023 年半年度										
	实收资本（或股本）	其他权益工具			资本公积	减：库存股	其他综合收益	专项储备	盈余公积	未分配利润	所有者权益合计
		优先股	永续债	其他							
一、上年期末余额	100,000,000.00				2,208,308,402.53				50,000,000.00	1,048,619,284.26	3,406,927,686.79
加：会计政策变更											
前期差错更正											
其他											
二、本年期初余额	100,000,000.00				2,208,308,402.53				50,000,000.00	1,048,619,284.26	3,406,927,686.79
三、本期增减变动金额（减少以“－”号填列）	40,000,000.00				-40,000,000.00					-21,256,725.02	-21,256,725.02
（一）综合收益总额										74,743,274.98	74,743,274.98
（二）所有者投入和减少资本											
1. 所有者投入的普通股											
2. 其他权益工具持有者投入资本											
3. 股份支付计入所有者权益的金额											
4. 其他											

(三) 利润分配										-96,000,000.00	-96,000,000.00
1. 提取盈余公积											
2. 对所有者(或股东)的分配										-96,000,000.00	-96,000,000.00
3. 其他											
(四) 所有者权益内部结转	40,000,000.00				-40,000,000.00						
1. 资本公积转增资本(或股本)	40,000,000.00				-40,000,000.00						
2. 盈余公积转增资本(或股本)											
3. 盈余公积弥补亏损											
4. 设定受益计划变动额结转留存收益											
5. 其他综合收益结转留存收益											
6. 其他											
(五) 专项储备											
1. 本期提取											
2. 本期使用											
(六) 其他											
四、本期期末余额	140,000,000.00				2,168,308,402.53				50,000,000.00	1,027,362,559.24	3,385,670,961.77

项目	2022 年半年度										
	实收资本(或股本)	其他权益工具			资本公积	减：库存股	其他综合收益	专项储备	盈余公积	未分配利润	所有者权益合计
		优先股	永续债	其他							
一、上年期末余额	100,000,000.00				2,208,308,402.53				50,000,000.00	878,129,248.57	3,236,437,651.10
加：会计政策变更											
前期差错更正											
其他											
二、本年期初余额	100,000,000.00				2,208,308,402.53				50,000,000.00	878,129,248.57	3,236,437,651.10
三、本期增减变动金额(减少以“-”号填列)										193,533,821.28	193,533,821.28

(一) 综合收益总额										193,533,821.28	193,533,821.28
(二) 所有者投入和减少资本											
1. 所有者投入的普通股											
2. 其他权益工具持有者投入资本											
3. 股份支付计入所有者权益的金额											
4. 其他											
(三) 利润分配											
1. 提取盈余公积											
2. 对所有者(或股东)的分配											
3. 其他											
(四) 所有者权益内部结转											
1. 资本公积转增资本(或股本)											
2. 盈余公积转增资本(或股本)											
3. 盈余公积弥补亏损											
4. 设定受益计划变动额结转留存收益											
5. 其他综合收益结转留存收益											
6. 其他											
(五) 专项储备											
1. 本期提取											
2. 本期使用											
(六) 其他											
四、本期期末余额	100,000,000.00				2,208,308,402.53				50,000,000.00	1,071,663,069.85	3,429,971,472.38

公司负责人：章辉 主管会计工作负责人：冷春田 会计机构负责人：张占

### 三、公司基本情况

#### 1. 公司概况

√适用 □不适用

##### (一) 公司概况

上海宏力达信息技术股份有限公司（以下简称“宏力达股份”“公司”或“本公司”）经上海市工商行政管理局嘉定分局核准，于 2011 年 12 月 13 日成立。系由上海宏力达信息技术有限公司于 2016 年 1 月整体变更设立的股份有限公司。统一社会信用代码：913101175868294995；法定代表人：章辉；公司注册地：上海市松江区九亭中心路 1158 号 11 幢 101、401 室（一照多址企业）；公司总部地址：上海市徐汇区古美路 1528 号 A3 幢 8 层。

根据中国证监会于 2020 年 9 月 8 日核发的“证监许可〔2020〕2129 号”《关于同意上海宏力达信息技术股份有限公司首次公开发行股票注册的批复》，公司首次向社会公众发行人民币普通股 2,500 万股，每股面值人民币 1.00 元，公司股票已于 2020 年 10 月 15 日在上海证券交易所科创板上市交易。

截至 2023 年 6 月 30 日止，注册资本 14,000 万元人民币，股份总数 140,000,000 股。

##### (二) 企业的业务性质和主要经营活动

##### 1. 公司所处的行业

根据中国证监会发布的《上市公司行业分类指引》（2012 年修订），公司配电网智能设备业务所属行业为“C 制造业/C38 电气机械和器材制造业”；信息化服务业务所属行业为“I 软件和信息技术服务业/I65 软件和信息技术服务业”。

##### 2. 所提供的主要产品或服务

公司主要业务为配电网智能设备的研发、生产与销售以及信息化服务。

##### (三) 本财务报表业经本公司董事会决议批准报出。

#### 2. 合并财务报表范围

√适用 □不适用

截至 2023 年 6 月 30 日止，本公司合并财务报表范围内子公司如下：

子公司名称	是否纳入合并财务报表范围	
	2023 年 6 月 30 日	2022 年 6 月 30 日
福建省宏科电力科技有限公司（以下简称“福建宏科”）	是	是
上海宏瑞通电力技术有限公司（以下简称“宏瑞通”）	是	是
厦门毅可泰电气科技有限公司（以下简称“毅可泰”）	是	否

报告期合并财务报表范围及其变化情况详见本节“九、在其他主体中的权益”。

### 四、财务报表的编制基础

#### 1. 编制基础

本公司财务报表以持续经营为编制基础。根据实际发生的交易和事项，按照财政部颁布的《企业会计准则-基本准则》和具体会计准则等规定（以下合称“企业会计准则”）以及中国证券监督管理委员会《公开发行证券的公司信息披露编报规则第 15 号——财务报告的一般规定》（2014 年修订）的披露规定，并基于以下所述重要会计政策、会计估计进行编制。

#### 2. 持续经营

√适用 □不适用

本公司自本报告期末至少 12 个月内具备持续经营能力，无影响持续经营能力的重大事项。

## 五、重要会计政策及会计估计

具体会计政策和会计估计提示：

适用 不适用

公司依据实际生产经营特点，依据相关企业会计准则的规定，对收入确认等交易和事项制定了若干项具体会计政策和会计估计，详见本节五、（38）“收入”各项描述。

### 1. 遵循企业会计准则的声明

本公司所编制的财务报表符合企业会计准则的要求，真实、完整地反映了公司的财务状况、经营成果、股东权益变动和现金流量等有关信息。

### 2. 会计期间

本公司会计年度自公历 1 月 1 日起至 12 月 31 日止。

### 3. 营业周期

适用 不适用

本公司以一年 12 个月作为正常营业周期，并以营业周期作为资产和负债的流动性划分标准。

### 4. 记账本位币

本公司的记账本位币为人民币。

### 5. 同一控制下和非同一控制下企业合并的会计处理方法

适用 不适用

#### （1）同一控制下的企业合并

同一控制下企业合并形成的长期股权投资合并方以支付现金、转让非现金资产或承担债务方式作为合并对价的，本公司在合并日按照所取得的被合并方在最终控制方合并财务报表中的净资产的账面价值的份额作为长期股权投资的初始投资成本。合并方以发行权益性工具作为合并对价的，按发行股份的面值总额作为股本。长期股权投资的初始投资成本与合并对价账面价值（或发行股份面值总额）的差额，应当调整资本公积；资本公积不足冲减的，调整留存收益。

#### （2）非同一控制下的企业合并

对于非同一控制下的企业合并，合并成本为购买方在购买日为取得对被购买方的控制权而付出的资产、发生或承担的负债以及发行的权益性证券的公允价值之和。非同一控制下企业合并中所取得的被购买方符合确认条件的可辨认资产、负债及或有负债，在购买日以公允价值计量。购买方对合并成本大于合并中取得的被购买方可辨认净资产公允价值份额的差额，体现为商誉价值。购买方对合并成本小于合并中取得的被购买方可辨认净资产公允价值份额的，经复核后合并成本仍小于合并中取得的被购买方可辨认净资产公允价值份额的差额，计入当期营业外收入。

### 6. 合并财务报表的编制方法

适用 不适用

#### （1）合并财务报表范围

本公司将全部子公司（包括本公司所控制的单独主体）纳入合并财务报表范围，包括被本公司控制的企业、被投资单位中可分割的部分以及结构化主体。

#### （2）统一母子公司的会计政策、统一母子公司的资产负债表日及会计期间

子公司与本公司采用的会计政策或会计期间不一致的，在编制合并财务报表时，按照本公司的会计政策或会计期间对子公司财务报表进行必要的调整。

#### （3）合并财务报表抵销事项

合并财务报表以本公司和子公司的财务报表为基础，已抵销了本公司与子公司、子公司相互之间发生的内部交易。子公司所有者权益中不属于本公司的份额，作为少数股东权益，在合并资

产负债表中股东权益项目下以“少数股东权益”项目列示。子公司持有本公司的长期股权投资，视为本公司的库存股，作为股东权益的减项，在合并资产负债表中股东权益项目下以“减：库存股”项目列示。

#### (4) 合并取得子公司会计处理

对于同一控制下企业合并取得的子公司，视同该企业合并于自最终控制方开始实施控制时已经发生，从合并当期的期初起将其资产、负债、经营成果和现金流量纳入合并财务报表；对于非同一控制下企业合并取得的子公司，在编制合并财务报表时，以购买日可辨认净资产公允价值为基础对其个别财务报表进行调整。

#### (5) 处置子公司的会计处理

在不丧失控制权的情况下部分处置对子公司的长期股权投资，在合并财务报表中，处置价款与处置长期股权投资相对应享有子公司自购买日或合并日开始持续计算的净资产份额之间的差额，调整资本公积（资本溢价或股本溢价），资本公积不足冲减的，调整留存收益。

因处置部分股权投资等原因丧失了对被投资方的控制权的，在编制合并财务报表时，对于剩余股权，按照其在丧失控制权日的公允价值进行重新计量。处置股权取得的对价与剩余股权公允价值之和，减去按原持股比例计算应享有原有子公司自购买日或合并日开始持续计算的净资产的份额之间的差额，计入丧失控制权当期的投资收益，同时冲减商誉。与原有子公司股权投资相关的其他综合收益等，在丧失控制权时转为当期投资收益。

### 7. 合营安排分类及共同经营会计处理方法

适用 不适用

### 8. 现金及现金等价物的确定标准

本公司在编制现金流量表时所确定的现金，是指本公司库存现金以及可以随时用于支付的存款。在编制现金流量表时所确定的现金等价物，是指持有的期限短、流动性强、易于转换为已知金额现金、价值变动风险很小的投资。

### 9. 外币业务和外币报表折算

适用 不适用

### 10. 金融工具

适用 不适用

#### (1) 金融工具的分类及重分类

金融工具，是指形成一方的金融资产并形成其他方的金融负债或权益工具的合同。

##### 1) 金融资产

本公司将同时符合下列条件的金融资产分类为以摊余成本计量的金融资产：①本公司管理金融资产的业务模式是以收取合同现金流量为目标；②该金融资产的合同条款规定，在特定日期产生的现金流量仅为对本金和以未偿付本金金额为基础的利息的支付。

本公司将同时符合下列条件的金融资产分类为以公允价值计量且其变动计入其他综合收益的金融资产：①本公司管理金融资产的业务模式既以收取合同现金流量又以出售该金融资产为目标；②该金融资产的合同条款规定，在特定日期产生的现金流量，仅为对本金和以未偿付本金金额为基础的利息的支付。

对于非交易性权益工具投资，本公司可在初始确认时将其不可撤销地指定为以公允价值计量且其变动计入其他综合收益的金融资产。该指定在单项投资的基础上作出，且相关投资从发行者的角度符合权益工具的定义。

除分类为以摊余成本计量的金融资产和以公允价值计量且其变动计入其他综合收益的金融资产之外的金融资产，本公司将其分类为以公允价值计量且其变动计入当期损益的金融资产。在初始确认时，如果能消除或减少会计错配，本公司可以将金融资产不可撤销地指定为以公允价值计量且其变动计入当期损益的金融资产。



本公司改变管理金融资产的业务模式时，将对所有受影响的相关金融资产在业务模式发生变更后的首个报告期间的第一天进行重分类，且自重分类日起采用未来适用法进行相关会计处理，不对以前已经确认的利得、损失（包括减值损失或利得）或利息进行追溯调整。

## 2) 金融负债

金融负债于初始确认时分类为：以公允价值计量且其变动计入当期损益的金融负债、金融资产转移不符合终止确认条件或继续涉入被转移金融资产所形成的金融负债、以摊余成本计量的金融负债。所有的金融负债不进行重分类。

### (2) 金融工具的计量

本公司金融工具初始确认按照公允价值计量。对于以公允价值计量且其变动计入当期损益的金融资产和金融负债，相关交易费用直接计入当期损益；对于其他类别的金融资产或金融负债，相关交易费用计入初始确认金额。因销售产品或提供劳务而产生的、未包含或不考虑重大融资成分的应收账款或应收票据，本公司按照预期有权收取的对价金额作为初始确认金额。金融工具的后续计量取决于其分类。

#### 1) 金融资产

①以摊余成本计量的金融资产。初始确认后，对于该类金融资产采用实际利率法以摊余成本计量。以摊余成本计量且不属于任何套期关系的金融资产所产生的利得或损失，在终止确认、重分类、按照实际利率法摊销或确认减值时，计入当期损益。

②以公允价值计量且其变动计入当期损益的金融资产。初始确认后，对于该类金融资产（除属于套期关系的一部分金融资产外），以公允价值进行后续计量，产生的利得或损失（包括利息和股利收入）计入当期损益。

③以公允价值计量且其变动计入其他综合收益的债务工具投资。初始确认后，对于该类金融资产以公允价值进行后续计量。采用实际利率法计算的利息、减值损失或利得及汇兑损益计入当期损益，其他利得或损失均计入其他综合收益。终止确认时，将之前计入其他综合收益的累计利得或损失从其他综合收益中转出，计入当期损益。

#### 2) 金融负债

①以公允价值计量且其变动计入当期损益的金融负债。该类金融负债包括交易性金融负债（含属于金融负债的衍生工具）和指定为以公允价值计量且其变动计入当期损益的金融负债。初始确认后，对于该类金融负债以公允价值进行后续计量，除与套期会计有关外，交易性金融负债公允价值变动形成的利得或损失（包括利息费用）计入当期损益。指定为以公允价值计量且其变动计入当期损益的金融负债的，由企业自身信用风险变动引起的该金融负债公允价值的变动金额，计入其他综合收益，其他公允价值变动计入当期损益。如果对该金融负债的自身信用风险变动的影响计入其他综合收益会造成或扩大损益中的会计错配的，本公司将该金融负债的全部利得或损失计入当期损益。

②以摊余成本计量的金融负债。初始确认后，对此类金融负债采用实际利率法以摊余成本计量。

### (3) 本公司对金融工具的公允价值的确认方法

如存在活跃市场的金融工具，以活跃市场中的报价确定其公允价值；如不存在活跃市场的金融工具，采用估值技术确定其公允价值。估值技术主要包括市场法、收益法和成本法。在有限情况下，如果用以确定公允价值的近期信息不足，或者公允价值的可能估计金额分布范围很广，而成本代表了该范围内对公允价值的最佳估计的，该成本可代表其在该分布范围内对公允价值的恰当估计。本公司利用初始确认日后可获得的关于被投资方业绩和经营的所有信息，判断成本能否代表公允价值。

### (4) 金融资产和金融负债转移的确认依据和计量方法

#### 1) 金融资产

本公司金融资产满足下列条件之一的，予以终止确认：①收取该金融资产现金流量的合同权利终止；②该金融资产已转移，且本公司转移了金融资产所有权上几乎所有的风险和报酬；③该金融资产已转移，虽然本公司既没有转移也没有保留金融资产所有权上几乎所有报酬的，但未保留对该金融资产的控制。

本公司既没有转移也没有保留金融资产所有权上几乎所有报酬的，且保留了对该金融资产控制的，按照继续涉入被转移金融资产的程度确认有关金融资产，并相应确认相关负债。

金融资产转移整体满足终止确认条件的，将以下两项金额的差额计入当期损益：①被转移金融资产在终止确认日的账面价值；②因转移金融资产而收到的对价，与原直接计入其他综合收益的公允价值变动累计额中对应终止确认部分的金额（涉及转移的金融资产为分类为以公允价值计量且其变动计入其他综合收益的金融资产）之和。

金融资产部分转移满足终止确认条件的，将所转移金融资产整体的账面价值，在终止确认部分和未终止确认部分之间，先按照转移日各自的相对公允价值进行分摊，然后将以下两项金额的差额计入当期损益：①终止确认部分在终止确认日的账面价值；②终止确认部分收到的对价，与原计入其他综合收益的公允价值变动累计额中对应终止确认部分的金额（涉及转移的金融资产为分类为以公允价值计量且其变动计入其他综合收益的金融资产）之和。

## 2) 金融负债

金融负债（或其一部分）的现时义务已经解除的，本公司终止确认该金融负债（或该部分金融负债）。

金融负债（或其一部分）终止确认的，本公司将其账面价值与支付的对价（包括转出的非现金资产或承担的负债）之间的差额，计入当期损益。

## (5) 金融工具减值

本公司以预期信用损失为基础，对以摊余成本计量的金融资产（含应收款项）、分类为以公允价值计量且其变动计入其他综合收益的金融资产（含应收款项融资）、租赁应收款进行减值会计处理并确认损失准备。

### 1) 预期信用损失的确定方法

本公司在每个资产负债表日评估相关金融工具的信用风险自初始确认后是否显著增加，将金融工具发生信用减值的过程分为三个阶段，对于不同阶段的金融工具减值采用不同的会计处理方法：①第一阶段，金融工具的信用风险自初始确认后未显著增加的，本公司按照该金融工具未来12个月的预期信用损失计量损失准备，并按照其账面余额（即未扣除减值准备）和实际利率计算利息收入；②第二阶段，金融工具的信用风险自初始确认后已显著增加但未发生信用减值的，本公司按照该金融工具整个存续期的预期信用损失计量损失准备，并按照其账面余额和实际利率计算利息收入；③第三阶段，初始确认后发生信用减值的，本公司按照该金融工具整个存续期的预期信用损失计量损失准备，并按照其摊余成本（账面余额减已计提减值准备）和实际利率计算利息收入。

### 2) 较低信用风险的金融工具计量损失准备的方法

对于在资产负债表日具有较低信用风险的金融工具，本公司可以不用与其初始确认时的信用风险进行比较，而直接做出该工具的信用风险自初始确认后未显著增加的假定。

如果金融工具的违约风险较低，债务人在短期内履行其合同现金流量义务的能力很强，并且即便较长时期内经济形势和经营环境存在不利变化但未必一定降低借款人履行其合同现金流量义务的能力，该金融工具被视为具有较低的信用风险。

### 3) 应收款项、合同资产、租赁应收款计量损失准备的方法

本公司对于由《企业会计准则第14号—收入》规范的交易形成的应收款项或合同资产（无论是否含重大融资成分），以及由《企业会计准则第21号—租赁》规范的租赁应收款，均采用简化方法，即始终按整个存续期预期信用损失计量损失准备。根据金融工具的性质，本公司以单项金融资产或金融资产组合为基础评估信用风险是否显著增加。对于某项应收票据或应收账款，如果在无须付出不必要的额外成本或努力后即可以评价其预期信用损失的，则单独进行减值会计处理并确认坏账准备。余下应收票据、应收账款本公司根据信用风险特征将其划分为若干组合，在组合基础上计算预期信用损失，确定组合的依据如下：

#### 应收账款组合1：合并范围内客户

客户为公司合并范围内企业的应收账款通常不确认预期信用损失。

#### 应收账款组合2：非合并范围内客户

客户不是公司合并范围内企业的应收账款，本公司参考历史信用损失经验，结合当前状况及对未来经济状况的预测，编制应收账款账龄与整个存续期预期信用损失率对照表，计算预期信用损失。

#### 应收票据组合1：银行承兑票据

银行承兑票据通常不确认预期信用损失。

应收票据组合 2：商业承兑汇票

类比应收账款确认预期信用损失。

4) 其他金融资产计量损失准备的方法

对于除上述以外的金融资产，如：债权投资、其他债权投资、其他应收款、除租赁应收款以外的长期应收款等，本公司按照一般方法，即“三阶段”模型计量损失准备。

本公司在计量金融工具发生信用减值时，评估信用风险是否显著增加考虑了以下因素：①信用风险变化导致的内部价格指标是否发生显著变化；②若现有金融工具在报告日作为新金融工具源生或发行，该金融工具的利率或其他条款是否发生显著变化；③同一金融工具或具有相同预计存续期的类似金融工具的信用风险的外部市场指标是否发生显著变化；④金融工具外部信用评级实际或预期是否发生显著变化；⑤对债务人实际或预期的内部信用评级是否下调；⑥预期将导致债务人履行其偿债义务的能力是否发生显著变化的业务、财务或经济状况的不利变化；⑦债务人经营成果实际或预期是否发生显著变化；⑧同一债务人发行的其他金融工具的信用风险是否显著增加；⑨债务人所处的监管、经济或技术环境是否发生显著不利变化；⑩作为债务抵押的担保物价值或第三方提供的担保或信用增级质量是否发生显著变化；⑪预期将降低债务人按合同约定期限还款的经济动机是否发生显著变化；⑫借款合同的预期变更，包括预计违反合同的行为可能导致的合同义务的免除或修订、给予免息期、利率调升、要求追加抵押品或担保对金融工具的合同框架做出其他变更；⑬债务人预期表现和还款行为是否发生显著变化；⑭本公司对金融工具信用管理方法是否变化。

对于某项其他应收款，如果在无须付出不必要的额外成本或努力后即可评价其预期信用损失的，则单独进行减值会计处理并确认坏账准备。余下其他应收款，本公司根据债务人是否为合并范围内的企业将其他应收款划分为合并范围内企业款项组合和非合并范围内企业款项组合，在组合基础上计算预期信用损失，确定组合的依据如下：

其他应收款组合 1：合并范围内企业款项

债务人为合并范围内企业的款项通常不确认预期信用损失。

其他应收款组合 2：非合并范围内企业款项

5) 预期信用损失的会计处理方法

为反映金融工具的信用风险自初始确认后的变化，本公司在每个资产负债表日重新计量预期信用损失，由此形成的损失准备的增加或转回金额，应当作为减值损失或利得计入当期损益，并根据金融工具的种类，抵减该金融资产在资产负债表中列示的账面价值或计入预计负债（贷款承诺或财务担保合同）或计入其他综合收益（其他债权投资）。

## 11. 应收票据

应收票据的预期信用损失的确定方法及会计处理方法

适用  不适用

详见本节“五、重要会计政策及会计估计”之“10、金融工具”。

## 12. 应收账款

应收账款的预期信用损失的确定方法及会计处理方法

适用  不适用

详见本节“五、重要会计政策及会计估计”之“10、金融工具”。

## 13. 应收款项融资

适用  不适用

详见本节“五、重要会计政策及会计估计”之“10、金融工具”。

## 14. 其他应收款

其他应收款预期信用损失的确定方法及会计处理方法

适用  不适用

详见本节“五、重要会计政策及会计估计”之“10、金融工具”。

## 15. 存货

适用 不适用

### (1) 存货的分类

存货是指本公司在日常活动中持有以备出售的产成品或商品、处在生产过程中的在产品、在生产过程或提供劳务过程中耗用的材料和物料等。主要包括原材料、周转材料（包装物、低值易耗品等）、委托加工材料、在产品、自制半成品、产成品（库存商品）、发出商品、项目成本等。

### (2) 成本的核算方法

硬件产品的生产成本主要包括直接材料、直接人工、制造费用。公司直接材料成本根据生产任务单、物料清单（BOM）、领料单等资料，汇总实际领用数量，由生产成本核算人员检查后根据领用材料的加权平均单价计算出材料成本计入到各产品的生产成本；公司的直接人工根据实际发生的人工成本按照产品生产工时分摊至各产品；公司的制造费用主要归集车间管理人员工资、折旧费、租赁费、水电费等费用，月末按照产品生产工时分摊至各产品，月末将完工产品结转至库存商品。公司收到客户的发货通知单后，发出存货，月末根据发出数量以及加权平均单价将成本结转至发出商品。在达到收入确认时点时，同时结转收入所对应的营业成本。

信息化服务和运维服务以项目归集成本，项目成本主要归集项目有关的职工薪酬、外协费用、差旅费、其他相关费用等。期末按照项目人员的实际工时，将职工薪酬分别计入项目成本。外协费用，在外协供应商交付成果或完成约定的工作量后，经公司与供应商确认后，按照应结算的外协费用计入外协成本。差旅费和其他费用根据实际发生直接计入对应的项目成本。项目期末完成验收的，确认收入并结转对应的项目成本；期末尚未完成验收的，将成本归集为存货的项目成本。

### (3) 发出存货的计价方法

存货发出时，采取加权平均法确定其发出的实际成本。

### (4) 存货跌价准备的计提方法

资产负债表日，存货按照成本与可变现净值孰低计量，并按单个存货项目计提存货跌价准备，但对于数量繁多、单价较低的存货，按照存货类别计提存货跌价准备。

### (5) 存货的盘存制度

本公司的存货盘存制度为永续盘存制。

### (6) 低值易耗品和包装物的摊销方法

低值易耗品和包装物采用一次转销法摊销。

## 16. 合同资产

### (1). 合同资产的确认方法及标准

适用 不适用

本公司将已向客户转让商品或服务而有权收取对价的权利（且该权利取决于时间流逝之外的其他因素）作为合同资产列示。合同资产以预期信用损失为基础计提减值。本公司对合同资产的预期信用损失的确定方法及会计处理方法详见本节“五、重要会计政策及会计估计”之“10、金融工具”。

合同资产发生减值损失，按应减记金额，借记“资产减值损失”，贷记合同资产减值准备；转回已计提的资产减值准备时，做相反分录。

本公司将同一合同下的合同资产和合同负债以净额列示。

### (2). 合同资产预期信用损失的确定方法及会计处理方法

适用 不适用

详见本节“五、重要会计政策及会计估计”之“10、金融工具”。

## 17. 持有待售资产

适用 不适用

**18. 债权投资****债权投资预期信用损失的确定方法及会计处理方法**

□适用 √不适用

**19. 其他债权投资****其他债权投资预期信用损失的确定方法及会计处理方法**

□适用 √不适用

**20. 长期应收款****长期应收款预期信用损失的确定方法及会计处理方法**

□适用 √不适用

**21. 长期股权投资**

√适用 □不适用

**(1) 初始投资成本确定**

对于企业合并取得的长期股权投资，如为同一控制下的企业合并，应当在合并日按照被合并方所有者权益在最终控制方合并财务报表中的账面价值的份额作为长期股权投资的初始投资成本；非同一控制下的企业合并，按照购买日确定的合并成本作为长期股权投资的初始投资成本；以支付现金取得的长期股权投资，初始投资成本为实际支付的购买价款；以发行权益性证券取得的长期股权投资，初始投资成本为发行权益性证券的公允价值；通过债务重组取得的长期股权投资，其初始投资成本按照《企业会计准则第 12 号——债务重组》的有关规定确定；非货币性资产交换取得的长期股权投资，初始投资成本按照《企业会计准则第 7 号——非货币性资产交换》的有关规定确定。

**(2) 后续计量及损益确认方法**

本公司能够对被投资单位实施控制的长期股权投资采用成本法核算，对联营企业和合营企业的长期股权投资采用权益法核算。本公司对联营企业的权益性投资，其中一部分通过风险投资机构、共同基金、信托公司或包括投连险基金在内的类似主体间接持有的，无论以上主体是否对这部分投资具有重大影响，本公司按照《企业会计准则第 22 号——金融工具确认和计量》的有关规定处理，并对其余部分采用权益法核算。

**(3) 确定对被投资单位具有共同控制、重大影响的依据**

对被投资单位具有共同控制，是指对某项安排的回报产生重大影响的活动必须经过分享控制权的参与方一致同意后才能决策，包括商品或劳务的销售和购买、金融资产的管理、资产的购买和处置、研究与开发活动以及融资活动等；对被投资单位具有重大影响，是指当持有被投资单位 20%以上至 50%的表决权资本时，具有重大影响。或虽不足 20%，但符合下列条件之一时，具有重大影响：在被投资单位的董事会或类似的权力机构中派有代表；参与被投资单位的政策制定过程；向被投资单位派出管理人员；被投资单位依赖投资公司的技术或技术资料；与被投资单位之间发生重要交易。

**22. 投资性房地产****(1). 如果采用成本计量模式的****折旧或摊销方法**

本公司投资性房地产的类别，包括房屋及建筑物。投资性房地产按照成本进行初始计量，采用成本模式进行后续计量。

本公司投资性房地产中出租的建筑物采用年限平均法计提折旧，具体核算政策与固定资产部分相同。

## 23. 固定资产

### (1). 确认条件

适用  不适用

固定资产指为生产商品、提供劳务、出租或经营管理而持有的，使用寿命超过一个会计年度的有形资产。同时满足以下条件时予以确认：与该固定资产有关的经济利益很可能流入企业；该固定资产的成本能够可靠地计量。

### (2). 折旧方法

适用  不适用

类别	折旧方法	折旧年限（年）	残值率	年折旧率
房屋及建筑物	年限平均法	30	5.00	3.17
机器设备	年限平均法	3-10	5.00	31.67-9.5
运输设备	年限平均法	4-5	5.00	23.75-19.00
电子设备	年限平均法	30	5.00	31.67-19.00

本公司固定资产主要分为：房屋及建筑物、机器设备、运输设备、电子设备及其他等；折旧方法采用年限平均法。根据各类固定资产的性质和使用情况，确定固定资产的使用寿命和预计净残值。并在年度终了，对固定资产的使用寿命、预计净残值和折旧方法进行复核，如与原先估计数存在差异的，进行相应的调整。除已提足折旧仍继续使用的固定资产和单独计价入账的土地之外，本公司对所有固定资产计提折旧。

### (3). 融资租入固定资产的认定依据、计价和折旧方法

适用  不适用

## 24. 在建工程

适用  不适用

本公司在建工程分为自营方式建造和出包方式建造两种。在建工程在工程完工达到预定可使用状态时，结转固定资产。预定可使用状态的判断标准，应符合下列情况之一：固定资产的实体建造（包括安装）工作已经全部完成或实质上已经全部完成；已经试生产或试运行，并且其结果表明资产能够正常运行或能够稳定地生产出合格产品，或者试运行结果表明其能够正常运转或营业；该项建造的固定资产上的支出金额很少或者几乎不再发生；所购建的固定资产已经达到设计或合同要求，或与设计或合同要求基本相符。

## 25. 借款费用

适用  不适用

### (1) 借款费用资本化的确认原则

本公司发生的借款费用，可直接归属于符合资本化条件的资产的购建或者生产的，予以资本化，计入相关资产成本；其他借款费用，在发生时根据其发生额确认为费用，计入当期损益。符合资本化条件的资产，是指需要经过相当长时间的购建或者生产活动才能达到预定可使用或者可销售状态的固定资产、投资性房地产和存货等资产。

### (2) 资本化金额计算方法

资本化期间，是指从借款费用开始资本化时点到停止资本化时点的期间。借款费用暂停资本化的期间不包括在内。在购建或生产过程中发生非正常中断且中断时间连续超过 3 个月的，应当暂停借款费用的资本化。

借入专门借款，按照专门借款当期实际发生的利息费用，减去将尚未动用的借款资金存入银行取得的利息收入或进行暂时性投资取得的投资收益后的金额确定；占用一般借款按照累计资产支出超过专门借款部分的资产支出加权平均数乘以所占用一般借款的资本化率计算确定，资本化

率为一般借款的加权平均利率；借款存在折价或溢价的，按照实际利率法确定每一会计期间应摊销的折价或溢价金额，调整每期利息金额。

实际利率法是根据借款实际利率计算其摊余折价或溢价或利息费用的方法。其中实际利率是借款在预期存续期间的未来现金流量，折现为该借款当前账面价值所使用的利率。

## 26. 生物资产

适用 不适用

## 27. 油气资产

适用 不适用

## 28. 使用权资产

适用 不适用

详见本附注“五、重要会计政策及会计估计”之“42. 租赁(3)新租赁准则下租赁的确定方法及会计处理方法”。

## 29. 无形资产

### (1). 计价方法、使用寿命、减值测试

适用 不适用

#### 1) 无形资产的计价方法

本公司无形资产按照成本进行初始计量。购入的无形资产，按实际支付的价款和相关支出作为实际成本。投资者投入的无形资产，按投资合同或协议约定的价值确定实际成本，但合同或协议约定价值不公允的，按公允价值确定实际成本。自行开发的无形资产，其成本为达到预定用途前所发生的支出总额。

本公司无形资产后续计量方法分别为：使用寿命有限无形资产采用直线法摊销，并在年度终了，对无形资产的使用寿命和摊销方法进行复核，如与原先估计数存在差异的，进行相应的调整；使用寿命不确定的无形资产不摊销，但在年度终了，对使用寿命进行复核，当有确凿证据表明其使用寿命是有限的，则估计其使用寿命，按直线法进行摊销。

#### 2) 使用寿命不确定的判断依据

本公司将无法预见该资产为公司带来经济利益的期限，或使用期限不确定的无形资产确定为使用寿命不确定的无形资产。使用寿命不确定的判断依据为：来源于合同性权利或其他法定权利，但合同规定或法律规定无明确使用年限；综合同行业情况或相关专家论证等，仍无法判断无形资产为公司带来经济利益的期限。

#### 3) 无形资产减值测试

每年年末，对使用寿命不确定的无形资产的使用寿命进行复核，主要采取自下而上的方式，由无形资产使用相关部门进行基础复核，评价使用寿命不确定判断依据是否存在变化等。

### (2). 内部研究开发支出会计政策

适用 不适用

内部研究开发项目研究阶段的支出，于发生时计入当期损益；开发阶段的支出，满足确认为无形资产条件的转入无形资产核算。

划分内部研究开发项目的研究阶段和开发阶段的具体标准：为获取新的技术和知识等进行的有计划的调查阶段，应确定为研究阶段，该阶段具有计划性和探索性等特点。在进行商业性生产或使用前，将研究成果或其他知识应用于某项计划或设计，以生产出新的或具有实质性改进的材料、装置、产品等阶段，应确定为开发阶段，该阶段具有针对性和形成成果的可能性较大等特点。

开发阶段的支出，同时满足下列条件的，确认为无形资产：（1）完成该无形资产以使其能够使用或出售在技术上具有可行性；（2）具有完成该无形资产并使用或出售的意图；（3）无形资产产生经济利益的方式，包括能够证明运用该无形资产生产的产品存在市场或无形资产自身存在

市场，无形资产将在内部使用的，能证明其有用性；（4）有足够的技术、财务资源和其他资源支持，以完成该无形资产的开发，并有能力使用或出售该无形资产；（5）归属于该无形资产开发阶段的支出能够可靠地计量。

### 30. 长期资产减值

√适用 □不适用

长期股权投资、采用成本模式计量的投资性房地产、固定资产、在建工程、无形资产、商誉等长期资产于资产负债表日存在减值迹象的，进行减值测试。减值测试结果表明资产的可收回金额低于其账面价值的，按其差额计提减值准备并计入减值损失。

可收回金额为资产的公允价值减去处置费用后的净额与资产预计未来现金流量的现值两者之间的较高者。资产减值准备按单项资产为基础计算并确认，如果难以对单项资产的可收回金额进行估计的，以该资产所属的资产组确定资产组的可收回金额。资产组是能够独立产生现金流入的最小资产组合。

在财务报表中单独列示的商誉，无论是否存在减值迹象，至少每年进行减值测试。减值测试时，商誉的账面价值分摊至预期从企业合并的协同效应中受益的资产组或资产组组合。测试结果表明包含分摊的商誉的资产组或资产组组合的可收回金额低于其账面价值的，确认相应的减值损失。减值损失金额先抵减分摊至该资产组或资产组组合的商誉的账面价值，再根据资产组或资产组组合中除商誉以外的其他各项资产的账面价值所占比重，按比例抵减其他各项资产的账面价值。

上述资产减值损失一经确认，以后期间不予转回价值得以恢复的部分。

### 31. 长期待摊费用

√适用 □不适用

本公司长期待摊费用是指已经支出，但受益期限在一年以上（不含一年）的各项费用。长期待摊费用按费用项目的受益期限分期摊销。若长期待摊的费用项目不能使以后会计期间受益，则将尚未摊销的该项目的摊余价值全部转入当期损益。

### 32. 合同负债

#### 合同负债的确认方法

√适用 □不适用

本公司将已收或应收客户对价而应向客户转让商品或提供服务的义务列示为合同负债。

本公司将同一合同下的合同资产和合同负债以净额列示。

### 33. 职工薪酬

#### (1)、短期薪酬的会计处理方法

√适用 □不适用

在职工为本公司提供服务的会计期间，将实际发生的短期薪酬确认为负债，并计入当期损益，企业会计准则要求或允许计入资产成本的除外。本公司发生的职工福利费，在实际发生时根据实际发生额计入当期损益或相关资产成本。职工福利费为非货币性福利的，按照公允价值计量。本公司为职工缴纳的医疗保险费、工伤保险费、生育保险费等社会保险费和住房公积金，以及按规定提取的工会经费和职工教育经费，在职工提供服务的会计期间，根据规定的计提基础和计提比例计算确定相应的职工薪酬金额，并确认相应负债，计入当期损益或相关资产成本。

#### (2)、离职后福利的会计处理方法

√适用 □不适用

本公司在职工提供服务的会计期间，根据设定提存计划计算的应缴存金额确认为负债，并计入当期损益或相关资产成本。根据预期累计福利单位法确定的公式将设定受益计划产生的福利义务归属于职工提供服务的期间，并计入当期损益或相关资产成本。



### (3)、辞退福利的会计处理方法

适用 不适用

本公司向职工提供辞退福利时，在下列两者孰早日确认辞退福利产生的职工薪酬负债，并计入当期损益：本公司不能单方面撤回因解除劳动关系计划或裁减建议所提供的辞退福利时，本公司确认与涉及支付辞退福利的重组相关的成本或费用时。

### (4)、其他长期职工福利的会计处理方法

适用 不适用

本公司向职工提供的其他长期职工福利，符合设定提存计划条件的，应当按照有关设定提存计划的规定进行处理；除此外，根据设定受益计划的有关规定，确认和计量其他长期职工福利净负债或净资产。

## 34. 租赁负债

适用 不适用

详见本附注“五、重要会计政策及会计估计”之“42. 租赁(3)新租赁准则下租赁的确定方法及会计处理方法”。

## 35. 预计负债

适用 不适用

当与或有事项相关的义务是公司承担的现时义务，且履行该义务很可能导致经济利益流出，同时其金额能够可靠地计量时确认该义务为预计负债。本公司按照履行相关现时义务所需支出的最佳估计数进行初始计量，如所需支出存在一个连续范围，且该范围内各种结果发生的可能性相同，最佳估计数按照该范围内的中间值确定；如涉及多个项目，按照各种可能结果及相关概率计算确定最佳估计数。

资产负债表日应当对预计负债账面价值进行复核，有确凿证据表明该账面价值不能真实反映当前最佳估计数，应当按照当前最佳估计数对该账面价值进行调整。

## 36. 股份支付

适用 不适用

本公司股份支付包括以权益结算的股份支付和以现金结算的股份支付。以权益结算的股份支付换取职工提供服务的，以授予职工权益工具的公允价值计量。存在活跃市场的，按照活跃市场中的报价确定；不存在活跃市场的，采用估值技术确定，包括参考熟悉情况并自愿交易的各方最近进行的市场交易中使用的价格、参照实质上相同的其他金融工具的当前公允价值、现金流量折现法和期权定价模型等。

在各个资产负债表日，根据最新取得的可行权人数变动、业绩指标完成情况等后续信息，修正预计可行权的股票期权数量，并以此为依据确认各期应分摊的费用。对于跨越多个会计期间的期权费用，一般可以按照该期权在某会计期间内等待期长度占整个等待期长度的比例进行分摊。

## 37. 优先股、永续债等其他金融工具

适用 不适用

## 38. 收入

### (1). 收入确认和计量所采用的会计政策

适用 不适用

本公司在履行了合同中的履约义务，即在客户取得相关商品或服务控制权时，按照分摊至该项履约义务的交易价格确认收入。取得相关商品控制权，是指能够主导该商品的使用并从中获得

几乎全部的经济利益。履约义务是指合同中本公司向客户转让可明确区分商品的承诺。交易价格是指本公司因向客户转让商品而预期有权收取的对价金额，不包括代第三方收取的款项以及本公司预期将退还给客户的款项。

履约义务是在某一时段内履行、还是在某一时点履行，取决于合同条款及相关法律规定。如果履约义务是在某一时段内履行的，则本公司按照履约进度确认收入。否则，本公司于客户取得相关资产控制权的某一时点确认收入。

具体收入确认方法

(1) 配电网智能设备销售

公司配电网智能设备主要为智能柱上开关、故障指示器及其主体部件。

公司与客户之间的销售合同通常包括设备销售或者设备销售及安装投运组合的履约义务。对于单独设备销售，公司将其作为单项履约义务。对于设备销售及安装投运组合，由于客户能够从组合或组合与其他易于获得的资源一起使用中受益，且组合彼此之间可明确区分，故公司将组合构成单项履约义务。

1) 设备销售及安装投运组合的控制权在指导客户安装完成并投运时转移至客户，公司在相应的履约义务履行后，取得客户出具的投运单时公司确认收入。

2) 设备销售的控制权在设备交付客户时转移至客户，公司在相应的履约义务履行后，取得客户出具的到货验收单确认收入。交付验收确认收入的情形，主要适用于产品作为备件或配件销售的方式。

(2) 配网信息化服务

公司与客户之间的服务合同通常包含配网信息化服务的履约义务。配网信息化服务工作成果的控制权在客户验收时转移至客户，公司在相应的履约义务履行后，取得客户出具的验收报告确认收入。

(3) 其他

公司与客户之间的销售合同包括 IoT 通信产品销售、系统集成服务的履约义务。

系统集成服务工作成果的控制权在客户验收时转移至客户，公司在相应的履约义务履行后，取得客户出具的验收报告确认收入。

IoT 通信产品销售的控制权在设备交付客户时转移至客户，公司在相应的履约义务履行后，取得客户出具的到货验收单确认收入。

(2). 同类业务采用不同经营模式导致收入确认会计政策存在差异的情况

适用 不适用

39. 合同成本

适用 不适用

本公司的合同成本包括为取得合同发生的增量成本及合同履约成本。为取得合同发生的增量成本（“合同取得成本”）是指不取得合同就不会发生的成本。该成本预期能够收回的，本公司将其作为合同取得成本确认为一项资产。

本公司为履行合同发生的成本，不属于存货等其他企业会计准则规范范围且同时满足下列条件的，作为合同履约成本确认为一项资产：

(1) 该成本与一份当前或预期取得的合同直接相关，包括直接人工、直接材料、制造费用（或类似费用）、明确由用户承担的成本以及仅因该合同而发生的其他成本；

(2) 该成本增加了本公司未来用于履行履约义务的资源；

(3) 该成本预期能够收回。

本公司将确认为资产的合同成本，初始确认时摊销期限不超过一年或一个正常营业周期的，在资产负债表计入“存货”或者“其他流动资产”项目；初始确认时摊销期限在一年或一个正常营业周期以上的，在资产负债表中计入“其他非流动资产”项目。

本公司对合同取得成本、合同履约成本确认的资产（以下简称“与合同成本有关的资产”）采用与该资产相关的商品收入确认相同的基础进行摊销，计入当期损益。取得合同的增量成本形成的资产的摊销年限不超过一年的，在发生时计入当期损益。

与合同成本有关的资产的账面价值高于下列两项的差额时，本公司将超出部分计提减值准备并确认为资产减值损失：

- 1) 因转让与该资产相关的商品预期能够取得的剩余对价；
- 2) 为转让该相关商品估计将要发生的成本。

以前期间减值的因素之后发生变化，使得前述两项差额高于该资产账面价值的，应当转回原已计提的资产减值准备，并计入当期损益，但转回后的资产账面价值不超过假定不计提减值准备情况下的该资产在转回日的账面价值。

#### 40. 政府补助

适用 不适用

##### (1) 政府补助的类型及会计处理

政府补助是指本公司从政府无偿取得的货币性资产或非货币性资产（但不包括政府作为所有者投入的资本）。政府补助为货币性资产的，应当按照收到或应收的金额计量。政府补助为非货币性资产的，应当按照公允价值计量；公允价值不能可靠取得的，按照名义金额计量。与日常活动相关的政府补助，按照经济业务实质，计入其他收益。与日常活动无关的政府补助，计入营业外收入。

政府文件明确规定用于购建或以其他方式形成长期资产的政府补助，确认为与资产相关的政府补助。政府文件未明确规定补助对象的，能够形成长期资产的，与资产价值相对应的政府补助部分作为与资产相关的政府补助，其余部分作为与收益相关的政府补助；难以区分的，将政府补助整体作为与收益相关的政府补助。与资产相关的政府补助确认为递延收益。确认为递延收益的金额，在相关资产使用寿命内按照合理、系统的方法分期计入当期损益。

除与资产相关的政府补助之外的政府补助，确认为与收益相关的政府补助。与收益相关的政府补助用于补偿企业以后期间的相关费用或损失的，确认为递延收益，并在确认相关费用的期间，计入当期损益；用于补偿企业已发生的相关费用或损失的，直接计入当期损益。

本公司取得政策性优惠贷款贴息，财政将贴息资金拨付给贷款银行，由贷款银行以政策性优惠利率向本公司提供贷款的，以实际收到的借款金额作为借款的入账价值，按照借款本金和该政策性优惠利率计算相关借款费用；财政将贴息资金直接拨付给本公司的，本公司将对应的贴息冲减相关借款费用。

##### (2) 政府补助确认时点

政府补助在满足政府补助所附条件并能够收到时确认。按照应收金额计量的政府补助，在期末有确凿证据表明能够符合财政扶持政策规定的相关条件且预计能够收到财政扶持资金时予以确认。除按照应收金额计量的政府补助外的其他政府补助，在实际收到补助款项时予以确认。

#### 41. 递延所得税资产/递延所得税负债

适用 不适用

(1) 根据资产、负债的账面价值与其计税基础之间的差额（未作为资产和负债确认的项目按照税法规定可以确定其计税基础的，确定该计税基础为其差额），按照预期收回该资产或清偿该负债期间的适用税率计算确认递延所得税资产或递延所得税负债。

(2) 递延所得税资产的确认以很可能取得用来抵扣可抵扣暂时性差异的应纳税所得额为限。资产负债表日，有确凿证据表明未来期间很可能获得足够的应纳税所得额用来抵扣可抵扣暂时性差异的，确认以前会计期间未确认的递延所得税资产。如未来期间很可能无法获得足够的应纳税所得额用以抵扣递延所得税资产的，则减记递延所得税资产的账面价值。

(3) 对与子公司及联营企业投资相关的应纳税暂时性差异，确认递延所得税负债，除非本公司能够控制暂时性差异转回的时间且该暂时性差异在可预见的未来很可能不会转回。对与子公司及联营企业投资相关的可抵扣暂时性差异，当该暂时性差异在可预见的未来很可能转回且未来很可能获得用来抵扣可抵扣暂时性差异的应纳税所得额时，确认递延所得税资产。

## 42. 租赁

### (1). 经营租赁的会计处理方法

适用 不适用

### (2). 融资租赁的会计处理方法

适用 不适用

### (3). 新租赁准则下租赁的确定方法及会计处理方法

适用 不适用

#### 1. 租入资产的会计处理

在租赁期开始日，本公司对除短期租赁和低价值资产租赁以外的租赁确认使用权资产和租赁负债，并在租赁期内分别确认折旧费用和利息费用。

本公司在租赁期内各个期间采用直线法，将短期租赁和低价值资产租赁的租赁付款额计入当期费用。

##### (1) 使用权资产

使用权资产，是指承租人可在租赁期内使用租赁资产的权利。在租赁期开始日，使用权资产按照成本进行初始计量。该成本包括：①租赁负债的初始计量金额；②在租赁期开始日或之前支付的租赁付款额，存在租赁激励的，扣除已享受的租赁激励相关金额；③承租人发生的初始直接费用；④承租人为拆卸及移除租赁资产、复原租赁资产所在场地或将租赁资产恢复至租赁条款约定状态预计将发生的成本。

本公司使用权资产折旧采用年限平均法分类计提。对于能合理确定租赁期届满时将会取得租赁资产所有权的，在租赁资产预计剩余使用寿命内计提折旧；对于无法合理确定租赁期届满时将会取得租赁资产所有权的，在租赁期与租赁资产剩余使用寿命两者孰短的期间内计提折旧。

本公司按照《企业会计准则第 8 号——资产减值》的相关规定来确定使用权资产是否已发生减值并进行会计处理。

##### (2) 租赁负债

租赁负债按照租赁期开始日尚未支付的租赁付款额的现值进行初始计量。租赁付款额包括：①固定付款额（包括实质固定付款额），存在租赁激励的，扣除租赁激励相关金额；②取决于指数或比率的可变租赁付款额；③根据承租人提供的担保余值预计应支付的款项；④购买选择权的行权价格，前提是承租人合理确定将行使该选择权；⑤行使终止租赁选择权需支付的款项，前提是租赁期反映出承租人将行使终止租赁选择权。

本公司采用租赁内含利率作为折现率；如果无法合理确定租赁内含利率的，则采用本公司的增量借款利率作为折现率。本公司按照固定的周期性利率计算租赁负债在租赁期内各期间的利息费用，并计入财务费用。该周期性利率是指公司所采用的折现率或修订后的折现率。

未纳入租赁负债计量的可变租赁付款额在实际发生时计入当期损益。

当本公司对续租选择权、终止租赁选择权或者购买选择权的评估结果发生变化的，则按变动后的租赁付款额和修订后的折现率计算的现值重新计量租赁负债，并相应调整使用权资产的账面价值。当实质租赁付款额、担保余值预计的应付金额或者取决于指数或比率的可变租赁付款额发生变动的，则按变动后的租赁付款额和原折现率计算的现值重新计量租赁负债，并相应调整使用权资产的账面价值。

#### 2. 出租资产的会计处理

##### (1) 经营租赁会计处理

本公司在租赁期内各个期间采用直线法，将经营租赁的租赁收款额确认为租金收入。本公司将发生的与经营租赁有关的初始直接费用予以资本化，在租赁期内按照与租金收入相同的确认基础分期计入当期收益。

##### (2) 融资租赁会计处理

本公司在租赁开始日，将应收融资租赁款，未担保余值之和与其现值的差额确认为未实现融资收益，在将来收到租金的各期间内确认为租赁收入。本公司发生的与出租交易相关的初始直接费用，计入应收融资租赁款的初始入账价值中。

**43. 其他重要的会计政策和会计估计**

□适用 √不适用

**44. 重要会计政策和会计估计的变更****(1). 重要会计政策变更**

□适用 √不适用

**(2). 重要会计估计变更**

□适用 √不适用

**(3). 2023 年起首次执行新会计准则或准则解释等涉及调整首次执行当年年初的财务报表**

□适用 √不适用

**45. 其他**

□适用 √不适用

**六、税项****1. 主要税种及税率**

主要税种及税率情况

√适用 □不适用

税种	计税依据	税率
增值税	销售货物、提供劳务或不动产租赁	13%、6%、9%
消费税	/	/
营业税	/	/
城市维护建设税	应缴流转税税额	5%
企业所得税	应纳税所得额	15%、25%
教育费附加	应缴流转税税额	3%
地方教育费附加	应缴流转税税额	2%

存在不同企业所得税税率纳税主体的，披露情况说明

√适用 □不适用

纳税主体名称	所得税税率 (%)
宏力达股份	15.00
福建宏科	15.00
宏瑞通	25.00
毅可泰	25.00

**2. 税收优惠**

√适用 □不适用

(1) 公司 2020 年 11 月 12 日通过高新技术企业复审，证书编号为 GR202031000823，有效期三年，享受企业所得税减按 15%征收的税收优惠。

(2) 子公司福建宏科 2020 年 12 月 1 日通过高新技术企业复审，证书编号为 GR202035000291，有效期三年，享受企业所得税减按 15%征收的税收优惠。

(3) 根据《财政部、税务总局关于进一步实施小微企业“六税两费”减免政策的公告》（财政部、税务总局公告 2022 年第 10 号），宏瑞通可以在 50%的税额幅度内减征资源税、城市维护

建设税、房产税、城镇土地使用税、印花税（不含证券交易印花税）、耕地占用税和教育费附加、地方教育附加。

(4) 根据财政部、国家税务总局《关于软件产品增值税政策的通知》（财税〔2011〕100号）的规定，自2011年1月1日起对增值税一般纳税人销售其自行开发生产的软件产品，按13%的法定税率征收增值税后，对其增值税实际税负超过3%的部分实行即征即退政策。

### 3. 其他

适用 不适用

## 七、合并财务报表项目注释

### 1、货币资金

适用 不适用

单位：元 币种：人民币

项目	期末余额	期初余额
库存现金	36,752.76	57,370.31
银行存款	537,238,251.08	1,135,871,875.05
其他货币资金	1,667,339.00	13,882,463.52
合计	538,942,342.84	1,149,811,708.88
其中：存放在境外的款项总额		
存放财务公司款项		

其他说明：

无

### 2、交易性金融资产

适用 不适用

单位：元 币种：人民币

项目	期末余额	期初余额
以公允价值计量且其变动计入当期损益的金融资产	1,186,884,004.73	891,949,056.20
其中：		
理财及结构性存款	1,166,706,378.93	871,558,391.75
公募基金	20,177,625.80	20,390,664.45
指定以公允价值计量且其变动计入当期损益的金融资产		
其中：		
合计	1,186,884,004.73	891,949,056.20

其他说明：

适用 不适用

### 3、衍生金融资产

适用 不适用

### 4、应收票据

#### (1). 应收票据分类列示

适用 不适用

单位：元 币种：人民币

项目	期末余额	期初余额
银行承兑票据	26,340,631.81	19,746,270.00

商业承兑票据	2,046,365.82	8,764,600.86
坏账准备（以“-”号填列）	-231,288.98	-1,891,853.88
合计	28,155,708.65	26,619,016.98

## (2) 期末公司已质押的应收票据

适用 不适用

## (3) 期末公司已背书或贴现且在资产负债表日尚未到期的应收票据

适用 不适用

单位：元 币种：人民币

项目	期末终止确认金额	期末未终止确认金额
银行承兑票据	120,394,661.61	17,840,631.81
商业承兑票据		1,381,689.00
合计	120,394,661.61	19,222,320.81

## (4) 期末公司因出票人未履约而将其转应收账款的票据

适用 不适用

## (5). 按坏账计提方法分类披露

√适用 □不适用

单位：元 币种：人民币

类别	期末余额					期初余额				
	账面余额		坏账准备		账面价值	账面余额		坏账准备		账面价值
	金额	比例 (%)	金额	计提比例 (%)		金额	比例 (%)	金额	计提比例 (%)	
按单项计提坏账准备										
其中：										
按组合计提坏账准备	28,386,997.63	100.00	231,288.98	0.81	28,155,708.65	28,510,870.86	100.00	1,891,853.88	6.64	26,619,016.98
其中：										
银行承兑汇票组合	26,340,631.81	92.79			26,340,631.81	19,746,270.00	69.26			19,746,270.00
商业承兑汇票组合	2,046,365.82	7.21	231,288.98	11.30	1,815,076.84	8,764,600.86	30.74	1,891,853.88	21.59	6,872,746.98
合计	28,386,997.63	100.00	231,288.98	/	28,155,708.65	28,510,870.86	100.00	1,891,853.88	/	26,619,016.98

按单项计提坏账准备：

□适用 √不适用

按组合计提坏账准备：

√适用 □不适用

组合计提项目：商业承兑汇票组合

单位：元 币种：人民币

名称	期末余额		
	应收票据	坏账准备	计提比例 (%)
1 年以内	664,676.82	32,296.41	4.86
1 至 2 年	1,381,689.00	198,992.57	14.40
合计	2,046,365.82	231,288.98	11.30

按组合计提坏账的确认标准及说明



适用 不适用

采用账龄分析法计提坏账准备的商业承兑汇票。应收票据账龄延续结算前的应收账款账龄连续计算。

如按预期信用损失一般模型计提坏账准备，请参照其他应收款披露：

适用 不适用

**(6). 坏账准备的情况**

√适用 □不适用

单位：元 币种：人民币

类别	期初余额	本期变动金额			期末余额
		计提	收回或转回	转销或核销	
应收票据减值准备	1,891,853.88	-1,660,564.90			231,288.98
合计	1,891,853.88	-1,660,564.90			231,288.98

其中本期坏账准备收回或转回金额重要的：

□适用 √不适用

其他说明：

无

**(7). 本期实际核销的应收票据情况**

□适用 √不适用

其他说明：

□适用 √不适用

**5、 应收账款****(1). 按账龄披露**

√适用 □不适用

单位：元 币种：人民币

账龄	期末账面余额
1 年以内	
其中：1 年以内分项	
一年以内	623,464,378.83
1 年以内小计	623,464,378.83
1 至 2 年	359,873,372.97
2 至 3 年	68,909,645.47
3 年以上	
3 至 4 年	2,684,428.97
4 至 5 年	2,796,910.38
5 年以上	26,591,076.29
合计	1,084,319,812.91

注：合同资产质保期满后转为应收账款，账龄延续合同资产账龄连续计算。

## (2). 按坏账计提方法分类披露

√适用 □不适用

单位：元 币种：人民币

类别	期末余额					期初余额				
	账面余额		坏账准备		账面价值	账面余额		坏账准备		账面价值
	金额	比例(%)	金额	计提比例(%)		金额	比例(%)	金额	计提比例(%)	
按单项计提坏账准备	14,308,159.53	1.69	14,308,159.53	100.00	0.00	14,308,159.53	1.69	14,308,159.53	100.00	0.00
其中：										
按单项计提坏账准备	14,308,159.53	1.69	14,308,159.53	100.00	0.00	14,308,159.53	1.69	14,308,159.53	100.00	0.00
按组合计提坏账准备	1,070,011,653.38	98.68	120,617,027.02	11.27	949,394,626.36	833,941,380.10	98.31	88,348,774.50	10.59	745,592,605.60
其中：										
按组合计提坏账准备	1,070,011,653.38	98.68	120,617,027.02	11.27	949,394,626.36	833,941,380.10	98.31	88,348,774.50	10.59	745,592,605.60
合计	1,084,319,812.91	100.00	134,925,186.55	/	949,394,626.36	848,249,539.63	100.00	102,656,934.03	/	745,592,605.60

按单项计提坏账准备：

√适用 □不适用

单位：元 币种：人民币

名称	期末余额			
	账面余额	坏账准备	计提比例(%)	计提理由
千江(上海)信息科技有限公司	10,798,359.53	10,798,359.53	100.00	预计无法收回
上海格蒂电力科技股份有限公司	3,509,800.00	3,509,800.00	100.00	预计无法收回
合计	14,308,159.53	14,308,159.53	100.00	/

按单项计提坏账准备的说明：

□适用 √不适用

按组合计提坏账准备:

适用 不适用

组合计提项目: 应收非合并范围内客户

单位: 元 币种: 人民币

名称	期末余额		
	应收账款	坏账准备	计提比例 (%)
1 年以内	627,211,718.83	30,494,384.02	4.86
1 至 2 年	356,148,984.30	51,293,026.72	14.40
2 至 3 年	68,886,694.14	22,488,998.91	32.65
3 至 4 年	2,684,428.97	1,400,167.90	52.16
4 至 5 年	2,796,910.38	2,657,532.71	95.02
5 年以上	12,282,916.76	12,282,916.76	100.00
合计	1,070,011,653.38	120,617,027.02	11.27

按组合计提坏账的确认标准及说明:

适用 不适用

如按预期信用损失一般模型计提坏账准备, 请参照其他应收款披露:

适用 不适用

### (3). 坏账准备的情况

适用 不适用

单位: 元 币种: 人民币

类别	期初余额	本期变动金额				期末余额
		计提	收回或转回	转销或核销	其他变动	
应收账款	102,656,934.03	32,268,252.52				134,925,186.55
坏账准备						
合计	102,656,934.03	32,268,252.52				134,925,186.55

其中本期坏账准备收回或转回金额重要的:

适用 不适用

### (4). 本期实际核销的应收账款情况

适用 不适用

### (5). 按欠款方归集的期末余额前五名的应收账款情况

适用 不适用

单位名称	期末余额	占应收账款期末余额合计数的比例 (%)	坏账准备期末余额
国家电网有限公司	278,417,621.49	25.68	30,206,905.14
中国电气装备集团有限公司	260,048,470.03	23.98	22,109,457.08
梵迩佳智能电气有限公司	220,563,848.45	20.34	14,980,672.05
西安前进电器实业有限公司	71,577,636.23	6.60	12,262,476.51
七星电气股份有限公司	50,137,519.71	4.62	7,103,679.13
合计	880,745,095.91	81.23	86,663,189.91

## 其他说明

国家电网有限公司包含其关联方北京国电通网络技术有限公司、北京智芯微电子科技有限公司、国网信通亿力科技有限责任公司、厦门亿力吉奥信息科技有限公司、国网江苏综合能源服务有限公司以及其他国家电网下属公司。

中国电气装备集团有限公司包含其关联方山东电工电气集团新能科技有限公司、上海平高天灵开关有限公司、江苏平高泰事达电气有限公司、天津平高智能电气有限公司、平高集团智能电气有限公司以及其他中国电气装备集团下属公司。

## (6). 因金融资产转移而终止确认的应收账款

适用 不适用

## (7). 转移应收账款且继续涉入形成的资产、负债金额

适用 不适用

其他说明：

适用 不适用

## 6、 应收款项融资

适用 不适用

单位：元 币种：人民币

项目	期末余额	期初余额
应收票据	31,882,475.84	107,481,289.65
合计	31,882,475.84	107,481,289.65

应收款项融资本期增减变动及公允价值变动情况：

适用 不适用

本公司将信用等级较高的银行承兑汇票划分为应收款项融资进行日常资金管理以备贴现或背书转让。本期公司收到该类票据体现为增加，该类票据到期、贴现或背书体现为减少。

如按预期信用损失一般模型计提坏账准备，请参照其他应收款披露：

适用 不适用

其他说明：

适用 不适用

## 7、 预付款项

## (1). 预付款项按账龄列示

适用 不适用

单位：元 币种：人民币

账龄	期末余额		期初余额	
	金额	比例 (%)	金额	比例 (%)
1 年以内	9,729,875.42	85.85	4,816,083.32	86.92
1 至 2 年	1,363,965.84	12.03	584,895.82	10.56
2 至 3 年	107,965.91	0.95	763.44	0.01
3 年以上	131,658.86	1.16	138,945.74	2.51
合计	11,333,466.03	100.00	5,540,688.32	100.00

账龄超过 1 年且金额重要的预付款项未及时结算原因的说明：

无

(2). 按预付对象归集的期末余额前五名的预付款情况

适用 不适用

单位名称	期末余额	占预付款项期末余额合计数的比例(%)
宁波路易斯软件科技有限公司	1,673,624.47	14.77
烟台东方威思顿电力设备有限公司	1,232,840.71	10.88
福建时代星云科技有限公司	1,118,570.44	9.87
宁波文桥智骐信息技术有限公司	465,215.30	4.10
浙江方圆电气设备检测有限公司	446,241.00	3.94
合计	4,936,491.92	43.56

其他说明

适用 不适用

8、其他应收款

项目列示

适用 不适用

单位：元 币种：人民币

项目	期末余额	期初余额
应收利息		
应收股利		
其他应收款	2,303,805.21	3,820,120.76
合计	2,303,805.21	3,820,120.76

其他说明：

适用 不适用

应收利息

(1). 应收利息分类

适用 不适用

(2). 重要逾期利息

适用 不适用

(3). 坏账准备计提情况

适用 不适用

其他说明：

适用 不适用

应收股利

(1). 应收股利

适用 不适用

## (2). 重要的账龄超过 1 年的应收股利

□适用 √不适用

## (3). 坏账准备计提情况

□适用 √不适用

其他说明：

□适用 √不适用

## 其他应收款

## (1). 按账龄披露

√适用□不适用

单位：元 币种：人民币

账龄	期末账面余额
1 年以内	
其中：1 年以内分项	
1 年以内	2,234,450.72
1 年以内小计	2,234,450.72
1 至 2 年	106,365.76
2 至 3 年	70,154.67
3 年以上	
3 至 4 年	93,221.80
4 至 5 年	30,725.00
5 年以上	154,866.98
合计	2,689,784.93

## (2). 按款项性质分类情况

√适用 □不适用

单位：元 币种：人民币

款项性质	期末账面余额	期初账面余额
保证金及押金	2,678,955.56	4,250,018.60
代垫社保	1,193.80	138,244.67
其他	9,635.57	148,396.03
合计	2,689,784.93	4,536,659.30

## (3). 坏账准备计提情况

√适用 □不适用

单位：元 币种：人民币

坏账准备	第一阶段	第二阶段	第三阶段	合计
	未来12个月预期信用损失	整个存续期预期信用损失(未发生信用减值)	整个存续期预期信用损失(已发生信用减值)	
2023年1月1日余额	716,538.54			716,538.54
2023年1月1日余额在本期				
--转入第二阶段				
--转入第三阶段				
--转回第二阶段				

--转回第一阶段				
本期计提	-330,558.82			-330,558.82
本期转回				
本期转销				
本期核销				
其他变动				
2023年6月30日余额	385,979.72			385,979.72

对本期发生损失准备变动的其他应收款账面余额显著变动的情况说明：

适用 不适用

本期坏账准备计提金额以及评估金融工具的信用风险是否显著增加的采用依据：

适用 不适用

#### (4). 坏账准备的情况

适用 不适用

单位：元 币种：人民币

类别	期初余额	本期变动金额				期末余额
		计提	收回或转回	转销或核销	其他变动	
其他应收账款	716,538.54	-330,558.82				385,979.72
坏账准备						
合计	716,538.54	-330,558.82				385,979.72

其中本期坏账准备转回或收回金额重要的：

适用 不适用

#### (5). 本期实际核销的其他应收款情况

适用 不适用

#### (6). 按欠款方归集的期末余额前五名的其他应收款情况

适用 不适用

单位：元 币种：人民币

单位名称	款项的性质	期末余额	账龄	占其他应收款期末余额合计数的比例(%)	坏账准备期末余额
金煤控股集团有限公司	押金	1,014,855.00	1年以内	37.73	49,321.95
国网浙江浙电招标咨询有限公司	投标保证金	500,000.00	1年以内	18.59	24,294.82
湖南湘能创业项目管理有限公司	投标保证金	200,000.00	1年以内	7.44	9,717.93
国网山西招标有限公司	投标保证金	140,000.00	1年以内	5.20	6,802.55
台州宏远电力设计院有限公司集聚区分公司	投标保证金	32,700.00	1年以内	1.22	1,588.88
合计	/	1,887,555.00	/	70.17	91,726.13

#### (7). 涉及政府补助的应收款项

适用 不适用



(8). 因金融资产转移而终止确认的其他应收款

适用 不适用

(9). 转移其他应收款且继续涉入形成的资产、负债的金额

适用 不适用

其他说明:

适用 不适用

## 9、存货

## (1). 存货分类

√适用 □不适用

单位：元 币种：人民币

项目	期末余额			期初余额		
	账面余额	存货跌价准备/合同履约成本减值准备	账面价值	账面余额	存货跌价准备/合同履约成本减值准备	账面价值
原材料	38,051,989.98	1,388,933.11	36,663,056.87	41,687,630.85	971,065.58	40,716,565.27
在产品	3,225,575.77		3,225,575.77	957,750.20		957,750.20
库存商品	46,546,062.18	988,024.24	45,558,037.94	60,227,006.04	964,088.58	59,262,917.46
周转材料						
消耗性生物资产						
合同履约成本						
发出商品	404,899,361.17	24,663,054.70	380,236,306.47	331,709,288.39	21,027,222.08	310,682,066.31
委托加工物资	427,160.40		427,160.40	15,621,486.58		15,621,486.58
项目成本	30,375,872.15	10,742,186.99	19,633,685.16	39,363,094.77	8,232,110.33	31,130,984.44
合计	523,526,021.65	37,782,199.04	485,743,822.61	489,566,256.83	31,194,486.57	458,371,770.26

## (2). 存货跌价准备及合同履约成本减值准备

√适用 □不适用

单位：元 币种：人民币

项目	期初余额	本期增加金额		本期减少金额		期末余额
		计提	其他	转回或转销	其他	
原材料	971,065.58	478,321.73		60,454.20		1,388,933.11
在产品						
库存商品	964,088.58	23,935.66				988,024.24
周转材料						
消耗性生物资产						

合同履约成本					
发出商品	21,027,222.08	3,658,002.06		22,169.44	24,663,054.70
项目成本	8,232,110.33	2,510,076.66			10,742,186.99
合计	31,194,486.57	6,670,336.11		82,623.64	37,782,199.04

可变现净值的具体依据：直接用于出售的存货，在正常生产经营过程中以该存货的估计售价减去估计的销售费用和相关税费后的金额确认可变现净值；需要经过加工的存货，在正常生产经营过程中以所生产的产成品的估计售价减去至完工时估计将要发生的成本、估计的销售费用和相关税费后的金额确定其可变现净值。

本期转回存货跌价准备的原因：本期可变现净值回升。

本期转销存货跌价准备的原因：上期计提存货跌价准备的存货售出或报废。

### (3). 存货期末余额含有借款费用资本化金额的说明

适用 不适用

### (4). 合同履约成本本期摊销金额的说明

适用 不适用

其他说明：

适用 不适用

## 10、合同资产

### (1). 合同资产情况

适用 不适用

单位：元 币种：人民币

项目	期末余额			期初余额		
	账面余额	减值准备	账面价值	账面余额	减值准备	账面价值
应收质保金	128,690,739.91	29,511,117.14	99,179,622.77	99,839,885.06	9,794,868.45	90,045,016.61
合计	128,690,739.91	29,511,117.14	99,179,622.77	99,839,885.06	9,794,868.45	90,045,016.61

合同资产本期增加主要由于附带质保期的合同收入确认增加。

## (2). 报告期内账面价值发生重大变动的金额和原因

适用 不适用

## (3). 本期合同资产计提减值准备情况

适用 不适用

单位：元 币种：人民币

项目	本期计提	本期转回	本期转销/核销	原因
应收质保金	19,716,248.69			按信用风险特征 组合计提
合计	19,716,248.69			/

注：预期信用损失率与应收账款一致。

如按预期信用损失一般模型计提坏账准备，请参照其他应收款披露：

适用 不适用

其他说明：

适用 不适用

## 11、持有待售资产

适用 不适用

## 12、一年内到期的非流动资产

适用 不适用

## 13、其他流动资产

适用 不适用

单位：元 币种：人民币

项目	期末余额	期初余额
合同取得成本		
应收退货成本		
待抵扣进项税额		1,782,743.42
待认证进项税额	3,379,247.84	679,833.59
预缴所得税		653.61
合计	3,379,247.84	2,463,230.62

其他说明：

无

## 14、债权投资

## (1). 债权投资情况

适用 不适用

## (2). 期末重要的债权投资

适用 不适用

## (3). 减值准备计提情况

适用 不适用

**15、其他债权投资**

**(1). 其他债权投资情况**

适用 不适用

**(2). 期末重要的其他债权投资**

适用 不适用

**(3). 减值准备计提情况**

适用 不适用

本期减值准备计提金额以及评估金融工具的信用风险是否显著增加的采用依据其他说明：

适用 不适用

**16、长期应收款**

**(1) 长期应收款情况**

适用 不适用

**(2) 坏账准备计提情况**

适用 不适用

**(3) 因金融资产转移而终止确认的长期应收款**

适用 不适用

**(4) 转移长期应收款且继续涉入形成的资产、负债金额**

适用 不适用

其他说明：

适用 不适用

**17、长期股权投资**

适用 不适用

**18、其他权益工具投资**

**(1). 其他权益工具投资情况**

适用 不适用

**(2). 非交易性权益工具投资的情况**

适用 不适用

其他说明：

适用 不适用

**19、其他非流动金融资产**

√适用 □不适用

单位：元 币种：人民币

项目	期末余额	期初余额
资产管理计划	140,354,751.27	141,943,060.68
非上市公司股权投资	34,199,874.45	34,199,874.45
合计	174,554,625.72	176,142,935.13

其他说明：

无

**20、投资性房地产**

投资性房地产计量模式

**(1). 采用成本计量模式的投资性房地产**

单位：元 币种：人民币

项目	房屋、建筑物	土地使用权	在建工程	合计
<b>一、账面原值</b>				
1. 期初余额	112,923,961.70			112,923,961.70
2. 本期增加金额				
(1) 外购				
(2) 存货\固定资产\在建工程转入				
(3) 企业合并增加				
3. 本期减少金额				
(1) 处置				
(2) 其他转出				
4. 期末余额	112,923,961.70			112,923,961.70
<b>二、累计折旧和累计摊销</b>				
1. 期初余额	14,268,983.24			14,268,983.24
2. 本期增加金额	1,787,962.62			1,787,962.62
(1) 计提或摊销	1,787,962.62			1,787,962.62
3. 本期减少金额				
(1) 处置				
(2) 其他转出				
4. 期末余额	16,056,945.86			16,056,945.86
<b>三、减值准备</b>				
1. 期初余额				
2. 本期增加金额				
(1) 计提				
3. 本期减少金额				
(1) 处置				
(2) 其他转出				
4. 期末余额				

四、账面价值			
1. 期末账面价值	96,867,015.84		96,867,015.84
2. 期初账面价值	98,654,978.46		98,654,978.46

## (2). 未办妥产权证书的投资性房地产情况:

□适用 √不适用

其他说明

□适用 √不适用

## 21、固定资产

## 项目列示

√适用 □不适用

单位：元 币种：人民币

项目	期末余额	期初余额
固定资产	108,104,148.62	110,638,532.45
固定资产清理		
合计	108,104,148.62	110,638,532.45

其他说明:

无

## 固定资产

## (1). 固定资产情况

√适用 □不适用

单位：元 币种：人民币

项目	房屋及建筑物	机器设备	运输工具	电子设备	合计
一、账面原值:					
1. 期初余额	93,145,969.62	21,979,235.10	4,812,998.30	13,640,112.93	133,578,315.95
2. 本期增加 金额		1,949,895.86		717,376.81	2,667,272.67
(1) 购置		1,949,895.86		196,717.19	2,146,613.05
(2) 在建 工程转入				520,659.62	520,659.62
(3) 企业 合并增加					
3. 本期减少 金额		2,102,891.92		112,195.62	2,215,087.54
(1) 处置 或报废		1,474,573.33		112,195.62	1,586,768.95
(2) 出售		628,318.59			628,318.59
4. 期末余额	93,145,969.62	21,826,239.04	4,812,998.30	14,245,294.12	134,030,501.08
二、累计折旧					
1. 期初余额	1,211,918.35	11,239,393.84	3,750,236.66	6,738,234.65	22,939,783.50
2. 本期增加 金额	1,474,811.10	1,573,717.76	285,531.23	1,082,748.15	4,416,808.24
(1) 计提	1,474,811.10	1,573,717.76	285,531.23	1,082,748.15	4,416,808.24

3. 本期减少 金额		1,363,928.19		66,311.09	1,430,239.28
(1) 处置 或报废		1,363,928.19		66,311.09	1,430,239.28
4. 期末余额	2,686,729.45	11,449,183.41	4,035,767.89	7,754,671.71	25,926,352.46
三、减值准备					
1. 期初余额					
2. 本期增加 金额					
(1) 计提					
3. 本期减少 金额					
(1) 处置 或报废					
4. 期末余额					
四、账面价值					
1. 期末账面 价值	90,459,240.17	10,377,055.63	777,230.41	6,490,622.41	108,104,148.62
2. 期初账面 价值	91,934,051.27	10,739,841.26	1,062,761.64	6,901,878.28	110,638,532.45

**(2). 暂时闲置的固定资产情况**

□适用 √不适用

**(3). 通过融资租赁租入的固定资产情况**

□适用 √不适用

**(4). 通过经营租赁租出的固定资产**

□适用 √不适用

**(5). 未办妥产权证书的固定资产情况**

□适用 √不适用

其他说明：

□适用 √不适用

**固定资产清理**

□适用 √不适用



**22、在建工程****项目列示**

√适用 □不适用

单位：元 币种：人民币

项目	期末余额	期初余额
在建工程	159,708,095.36	133,756,032.61
工程物资		
合计	159,708,095.36	133,756,032.61

其他说明：  
无**在建工程****(1). 在建工程情况**

√适用 □不适用

单位：元 币种：人民币

项目	期末余额			期初余额		
	账面余额	减值准备	账面价值	账面余额	减值准备	账面价值
福建宏科生产基地 3#厂房建设项目	5,700,908.08		5,700,908.08	1,105,129.73		1,105,129.73
上海生产基地及研发中心总部大楼建设项目	152,734,598.25		152,734,598.25	131,198,207.67		131,198,207.67
传感器研发 ZW32 开关极柱项目	369,469.04		369,469.04	536,725.69		536,725.69
自制设备	431,459.62		431,459.62	444,309.15		444,309.15
金蝶云星空	290,264.14		290,264.14	290,264.14		290,264.14
金蝶人力资源软件	181,396.23		181,396.23	181,396.23		181,396.23
合计	159,708,095.36		159,708,095.36	133,756,032.61		133,756,032.61

**(2). 重要在建工程项目本期变动情况**

√适用 □不适用

单位：元 币种：人民币

项目名称	预算数	期初余额	本期增加金额	本期转入固定资产金额	本期其他减少金额	期末余额	工程累计投入占预算比例(%)	工程进度	利息资本化累计金额	其中：本期利息资本化金额	本期利息资本化率(%)	资金来源
上海生产基地及研发中心总部大楼建设项目	326,812,700.00	131,198,207.67	21,536,390.58			152,734,598.25	46.73	46.73%				募集资金
合计	326,812,700.00	131,198,207.67	21,536,390.58			152,734,598.25	/	/			/	/

## (3). 本期计提在建工程减值准备情况

适用 不适用

其他说明

适用 不适用

## 工程物资

适用 不适用

**23、生产性生物资产****(1). 采用成本计量模式的生产性生物资产**

□适用 √不适用

**(2). 采用公允价值计量模式的生产性生物资产**

□适用 √不适用

其他说明

□适用 √不适用

**24、油气资产**

□适用 √不适用

**25、使用权资产**

√适用 □不适用

单位：元 币种：人民币

项目	房屋及建筑物	合计
<b>一、账面原值</b>		
1. 期初余额	5,532,851.53	5,532,851.53
2. 本期增加金额	2,517,019.96	2,517,019.96
(1) 新增租赁	2,517,019.96	2,517,019.96
3. 本期减少金额	3,261,049.05	3,261,049.05
处置	3,261,049.05	3,261,049.05
4. 期末余额	4,788,822.44	4,788,822.44
<b>二、累计折旧</b>		
1. 期初余额	2,791,755.47	2,791,755.47
2. 本期增加金额	1,283,187.86	1,283,187.86
(1) 计提	1,283,187.86	1,283,187.86
3. 本期减少金额	3,029,903.93	3,029,903.93
(1) 处置	3,029,903.93	3,029,903.93
4. 期末余额	1,045,039.40	1,045,039.40
<b>三、减值准备</b>		
1. 期初余额		
2. 本期增加金额		
(1) 计提		
3. 本期减少金额		
(1) 处置		
4. 期末余额		
<b>四、账面价值</b>		
1. 期末账面价值	3,743,783.04	3,743,783.04
2. 期初账面价值	2,741,096.06	2,741,096.06

其他说明：

无

## 26、无形资产

## (1). 无形资产情况

√适用 □不适用

单位：元 币种：人民币

项目	土地使用权	专利权	非专利技术	软件	合计
一、账面原值					
1. 期初余额	41,489,243.05	3,345,900.00		5,661,571.35	50,496,714.40
2. 本期增加金额				664,159.29	664,159.29
(1) 购置				664,159.29	664,159.29
(2) 内部研发					
(3) 企业合并增加					
3. 本期减少金额					
(1) 处置					
(2) 吸收合并减少					
4. 期末余额	41,489,243.05	3,345,900.00		6,325,730.64	51,160,873.69
二、累计摊销					
1. 期初余额	2,302,210.41	3,075,900.00		3,501,984.20	8,880,094.61
2. 本期增加金额	414,892.38	60,000.00		568,842.23	1,043,734.61
(1) 计提	414,892.38	60,000.00		568,842.23	1,043,734.61
3. 本期减少金额					
(1) 处置					
(2) 吸收合并减少					
4. 期末余额	2,717,102.79	3,135,900.00		4,070,826.43	9,923,829.22
三、减值准备					
1. 期初余额					
2. 本期增加金额					
(1) 计提					
3. 本期减少金额					
(1) 处置					
4. 期末余额					
四、账面价值					
1. 期末账面价值	38,772,140.26	210,000.00		2,254,904.21	41,237,044.47
2. 期初账面价值	39,187,032.64	270,000.00		2,159,587.15	41,616,619.79

本期末通过公司内部研发形成的无形资产占无形资产余额的比例 0.00%

## (2). 未办妥产权证书的土地使用权情况

适用 不适用

其他说明：

适用 不适用

## 27、开发支出

适用 不适用

## 28、商誉

## (1). 商誉账面原值

适用 不适用

## (2). 商誉减值准备

适用 不适用

## (3). 商誉所在资产组或资产组组合的相关信息

适用 不适用

## (4). 说明商誉减值测试过程、关键参数（例如预计未来现金流量现值时的预测期增长率、稳定期增长率、利润率、折现率、预测期等，如适用）及商誉减值损失的确认方法

适用 不适用

## (5). 商誉减值测试的影响

适用 不适用

其他说明：

适用 不适用

## 29、长期待摊费用

适用 不适用

单位：元 币种：人民币

项目	期初余额	本期增加金额	本期摊销金额	其他减少金额	期末余额
装饰装修工程	558,034.73		121,500.06		436,534.67
合计	558,034.73		121,500.06		436,534.67

其他说明：

无

## 30、递延所得税资产/递延所得税负债

## (1). 未经抵销的递延所得税资产

适用 不适用

单位：元 币种：人民币

项目	期末余额		期初余额	
	可抵扣暂时性差异	递延所得税资产	可抵扣暂时性差异	递延所得税资产
资产减值准备	220,615,679.40	33,092,351.91	170,920,181.67	25,638,027.25
内部交易未实现利润	69,972,461.53	10,495,869.23	61,445,234.99	9,216,785.25

可抵扣亏损				
交易性金融工具公允价值变动	13,264,748.48	1,989,712.27	11,463,400.42	1,719,510.06
使用权资产税会差异	-118,899.13	-17,834.87	44,974.09	6,746.11
合计	303,733,990.28	45,560,098.54	243,873,791.17	36,581,068.67

## (2). 未经抵销的递延所得税负债

√适用 □不适用

单位：元 币种：人民币

项目	期末余额		期初余额	
	应纳税暂时性差异	递延所得税负债	应纳税暂时性差异	递延所得税负债
非同一控制企业合并资产评估增值				
其他债权投资公允价值变动				
其他权益工具投资公允价值变动				
固定资产加速折旧	8,103,856.04	1,215,578.40	9,875,463.41	1,481,319.51
票据质押借款利息摊销	-8,467.57	-1,270.14	844,179.40	126,626.91
合计	8,095,388.47	1,214,308.26	10,719,642.80	1,607,946.42

## (3). 以抵销后净额列示的递延所得税资产或负债

□适用 √不适用

## (4). 未确认递延所得税资产明细

□适用 √不适用

## (5). 未确认递延所得税资产的可抵扣亏损将于以下年度到期

□适用 √不适用

其他说明：

□适用 √不适用

## 31、其他非流动资产

√适用 □不适用

单位：元 币种：人民币

项目	期末余额			期初余额		
	账面余额	减值准备	账面价值	账面余额	减值准备	账面价值
合同取得成本						
合同履约成本						
应收退货成本						
合同资产	77,017,055.46	17,699,745.73	59,317,309.73	92,842,843.83	24,665,500.20	68,177,343.63
合计	77,017,055.46	17,699,745.73	59,317,309.73	92,842,843.83	24,665,500.20	68,177,343.63

其他说明：

无

**32、短期借款****(1). 短期借款分类**

√适用 □不适用

单位：元 币种：人民币

项目	期末余额	期初余额
质押借款	74,534,981.48	179,155,820.63
抵押借款		
保证借款		
信用借款		50,050,638.89
合计	74,534,981.48	229,206,459.52

短期借款分类的说明：

无

**(2). 已逾期未偿还的短期借款情况**

□适用 √不适用

其他说明：

□适用 √不适用

**33、交易性金融负债**

□适用 √不适用

**34、衍生金融负债**

□适用 √不适用

**35、应付票据**

√适用 □不适用

单位：元 币种：人民币

种类	期末余额	期初余额
商业承兑汇票		
银行承兑汇票	24,302,243.52	42,786,439.89
合计	24,302,243.52	42,786,439.89

本期末已到期未支付的应付票据总额为 0.00 元。

**36、应付账款****(1). 应付账款列示**

√适用 □不适用

单位：元 币种：人民币

项目	期末余额	期初余额
1 年以内（含 1 年）	161,684,566.57	118,903,774.40
1 年以上	20,718,292.48	17,724,295.33
合计	182,402,859.05	136,628,069.73

**(2). 账龄超过 1 年的重要应付账款**

√适用 □不适用

单位：元 币种：人民币



项目	期末余额	未偿还或结转的原因
阿里云计算有限公司	10,477,076.07	未到结算期
合计	10,477,076.07	/

其他说明：

适用 不适用

### 37、预收款项

#### (1). 预收账款项列示

适用 不适用

#### (2). 账龄超过1年的重要预收款项

适用 不适用

其他说明：

适用 不适用

### 38、合同负债

#### (1). 合同负债情况

适用 不适用

单位：元 币种：人民币

项目	期末余额	期初余额
1 年以内（含 1 年）	115,541,872.61	83,720,271.22
1 年以上	17,343,102.97	13,010,293.85
合计	132,884,975.58	96,730,565.07

#### (2). 报告期内账面价值发生重大变动的金额和原因

适用 不适用

其他说明：

适用 不适用

### 39、应付职工薪酬

#### (1). 应付职工薪酬列示

适用 不适用

单位：元 币种：人民币

项目	期初余额	本期增加	本期减少	期末余额
一、短期薪酬	21,259,583.29	43,008,973.92	61,020,299.28	3,248,257.93
二、离职后福利-设定提存计划		5,095,646.97	5,095,646.97	
三、辞退福利		754,429.62	754,429.62	
四、一年内到期的其他福利				
合计	21,259,583.29	48,859,050.51	66,870,375.87	3,248,257.93

#### (2). 短期薪酬列示

适用 不适用

单位：元 币种：人民币

项目	期初余额	本期增加	本期减少	期末余额
一、工资、奖金、津贴和补贴	18,423,842.42	36,208,061.41	53,295,536.20	1,336,367.63
二、职工福利费		396,574.07	396,574.07	
三、社会保险费	827,205.90	2,976,527.47	3,803,733.37	
其中：医疗保险费	745,865.85	2,708,756.60	3,454,622.45	
工伤保险费		57,897.11	57,897.11	
生育保险费	81,340.05	209,873.76	291,213.81	
四、住房公积金		2,641,254.00	2,641,254.00	
五、工会经费和职工教育经费	2,008,534.97	786,556.97	883,201.64	1,911,890.30
六、短期带薪缺勤				
七、短期利润分享计划				
合计	21,259,583.29	43,008,973.92	61,020,299.28	3,248,257.93

## (3). 设定提存计划列示

√适用 □不适用

单位：元 币种：人民币

项目	期初余额	本期增加	本期减少	期末余额
1、基本养老保险		4,938,601.50	4,938,601.50	
2、失业保险费		157,045.47	157,045.47	
3、企业年金缴费				
合计		5,095,646.97	5,095,646.97	

其他说明：

□适用 √不适用

## 40、应交税费

√适用 □不适用

单位：元 币种：人民币

项目	期末余额	期初余额
增值税	7,739,957.17	13,403,539.11
消费税		
营业税		
企业所得税	11,888,874.81	19,386,039.29
个人所得税	1,430,427.00	363,034.43
城市维护建设税	367,394.57	731,426.04
教育费附加	365,205.4	728,362.48
房产税	263,972.91	255,351.31
印花税	106,425.31	126,072.25
土地使用税	26,447.87	26,447.87
其他税费		2,118.54
合计	22,188,705.04	35,022,391.32

其他说明：

无

**41、其他应付款****项目列示**

√适用 □不适用

单位：元 币种：人民币

项目	期末余额	期初余额
应付利息		
应付股利		
其他应付款	2,789,795.54	4,381,721.21
合计	2,789,795.54	4,381,721.21

其他说明：

无

**应付利息**

□适用 √不适用

**应付股利**

□适用 √不适用

**其他应付款****(1). 按款项性质列示其他应付款**

√适用 □不适用

单位：元 币种：人民币

项目	期末余额	期初余额
押金保证金	1,608,651.18	2,471,503.86
员工报销款项	18,582.86	531,719.81
代扣代缴社保费	762,364.79	792,390.14
运费	379,826.09	256,845.65
其他	20,370.62	329,261.75
合计	2,789,795.54	4,381,721.21

**(2). 账龄超过1年的重要其他应付款**

□适用 √不适用

其他说明：

□适用 √不适用

**42、持有待售负债**

□适用 √不适用

**43、1年内到期的非流动负债**

□适用 √不适用

**44、其他流动负债**

√适用 □不适用

单位：元 币种：人民币

项目	期末余额	期初余额
----	------	------

短期应付债券		
应付退货款		
未终止确认应收票据	19,222,320.81	9,881,689.00
待转销项税额	1,676,965.16	1,644,200.05
合计	20,899,285.97	11,525,889.05

短期应付债券的增减变动：

适用 不适用

其他说明：

适用 不适用

#### 45、长期借款

##### (1). 长期借款分类

适用 不适用

单位：元 币种：人民币

项目	期末余额	期初余额
质押借款		
抵押借款	33,640,320.00	36,448,533.33
保证借款		
信用借款		
合计	33,640,320.00	36,448,533.33

长期借款分类的说明：

无

其他说明，包括利率区间：

适用 不适用

该抵押借款利率区间为 4.8%-5.15%。

#### 46、应付债券

##### (1). 应付债券

适用 不适用

##### (2). 应付债券的增减变动（不包括划分为金融负债的优先股、永续债等其他金融工具）

适用 不适用

##### (3). 可转换公司债券的转股条件、转股时间说明

适用 不适用

##### (4). 划分为金融负债的其他金融工具说明

期末发行在外的优先股、永续债等其他金融工具基本情况

适用 不适用

期末发行在外的优先股、永续债等金融工具变动情况表

适用 不适用

其他金融工具划分为金融负债的依据说明

适用 不适用

其他说明：

适用 不适用

#### 47、租赁负债

适用 不适用

单位：元 币种：人民币

项目	期末余额	期初余额
租赁付款额	3,529,074.82	2,576,011.36
减：未确认融资费用	-156,360.32	-95,966.00
合计	3,372,714.50	2,480,045.36

其他说明：

无

#### 48、长期应付款

项目列示

适用 不适用

长期应付款

适用 不适用

专项应付款

适用 不适用

#### 49、长期应付职工薪酬

适用 不适用

#### 50、预计负债

适用 不适用

#### 51、递延收益

递延收益情况

适用 不适用

其他说明：

适用 不适用

#### 52、其他非流动负债

适用 不适用

#### 53、股本

适用 不适用

单位：元 币种：人民币

	期初余额	本次变动增减（+、-）	期末余额
--	------	-------------	------

		发行 新股	送 股	公积金 转股	其他	小计	
股份 总数	100,000,000.00			40,000,000.00		40,000,000.00	140,000,000.00

其他说明：

无

#### 54、其他权益工具

##### (1) 期末发行在外的优先股、永续债等其他金融工具基本情况

适用 不适用

##### (2) 期末发行在外的优先股、永续债等金融工具变动情况表

适用 不适用

其他权益工具本期增减变动情况、变动原因说明，以及相关会计处理的依据：

适用 不适用

其他说明：

适用 不适用

#### 55、资本公积

适用 不适用

单位：元 币种：人民币

项目	期初余额	本期增加	本期减少	期末余额
资本溢价（股本溢价）	2,208,308,402.53		40,000,000.00	2,168,308,402.53
其他资本公积				
合计	2,208,308,402.53		40,000,000.00	2,168,308,402.53

其他说明，包括本期增减变动情况、变动原因说明：

2023年5月26日公司召开2022年年度股东大会审议通过了利润分配及转增股本方案，以资本公积金每10股转增4股。

#### 56、库存股

适用 不适用

#### 57、其他综合收益

适用 不适用

#### 58、专项储备

适用 不适用

#### 59、盈余公积

适用 不适用

单位：元 币种：人民币

项目	期初余额	本期增加	本期减少	期末余额
法定盈余公积	50,000,000.00			50,000,000.00

任意盈余公积			
储备基金			
企业发展基金			
其他			
合计	50,000,000.00		50,000,000.00

盈余公积说明，包括本期增减变动情况、变动原因说明：

无

## 60、未分配利润

√适用 □不适用

单位：元 币种：人民币

项目	本期	上年度
调整前上期末未分配利润	1,174,175,098.69	979,730,435.74
调整期初未分配利润合计数（调增+，调减-）		
调整后期初未分配利润	1,174,175,098.69	979,730,435.74
加：本期归属于母公司所有者的净利润	88,765,830.78	318,444,662.95
减：提取法定盈余公积		
提取任意盈余公积		
提取一般风险准备		
应付普通股股利	96,000,000.00	124,000,000.00
转作股本的普通股股利		
期末未分配利润	1,166,940,929.47	1,174,175,098.69

调整期初未分配利润明细：

- 1、由于《企业会计准则》及其相关新规定进行追溯调整，影响期初未分配利润 0.00 元。
- 2、由于会计政策变更，影响期初未分配利润 0.00 元。
- 3、由于重大会计差错更正，影响期初未分配利润 0.00 元。
- 4、由于同一控制导致的合并范围变更，影响期初未分配利润 0.00 元。
- 5、其他调整合计影响期初未分配利润 0.00 元。

## 61、营业收入和营业成本

### (1). 营业收入和营业成本情况

√适用 □不适用

单位：元 币种：人民币

项目	本期发生额		上期发生额	
	收入	成本	收入	成本
主营业务	446,156,822.82	246,671,179.46	590,936,097.18	283,135,979.64
其他业务	2,373,112.05	1,922,465.76	1,965,921.35	1,795,016.83
合计	448,529,934.87	248,593,645.22	592,902,018.53	284,930,996.47

### (2). 合同产生的收入的情况

√适用 □不适用

单位：元 币种：人民币

合同分类	XXX-分部	合计
商品类型		446,156,822.82
其中：配电网智能设备		427,445,681.98
配电网信息化服务		18,456,636.30
其他		254,504.54

按经营地区分类		446,156,822.82
国内		446,156,822.82
市场或客户类型		
合同类型		
按商品转让的时间分类		446,156,822.82
在投运或验收时点确认		446,156,822.82
按合同期限分类		
按销售渠道分类		
合计		446,156,822.82

合同产生的收入说明：  
无

### (3). 履约义务的说明

适用 不适用

### (4). 分摊至剩余履约义务的说明

适用 不适用

其他说明：

无

## 62、税金及附加

适用 不适用

单位：元 币种：人民币

项目	本期发生额	上期发生额
消费税		
营业税		
城市维护建设税	1,411,822.57	1,020,013.91
教育费附加	1,407,662.81	1,019,918.44
资源税		
房产税	790,454.25	379,361.63
土地使用税	91,198.40	42,857.51
车船使用税	4,560.00	1,560.00
印花税	334,535.53	279,953.99
其他		
合计	4,040,233.56	2,743,665.48



其他说明：

无

### 63、销售费用

√适用 □不适用

单位：元 币种：人民币

项目	本期发生额	上期发生额
工资、福利及社会统筹	14,721,831.93	14,328,262.48
售后服务费	2,947,393.20	2,710,387.35
差旅费	3,368,117.85	2,269,240.87
业务招待费	2,442,578.67	1,698,475.45
市场开拓费	435,555.07	1,446,552.53
交通运输费	348,552.40	401,050.69
投标费	415,668.37	329,148.12
办公费、通讯费、会务费	320,824.20	328,239.51
其他	105,588.15	7,781.84
合计	25,106,109.84	23,519,138.84

其他说明：

无

### 64、管理费用

√适用 □不适用

单位：元 币种：人民币

项目	本期发生额	上期发生额
工资、福利及社会统筹	15,599,339.77	13,080,380.43
房租及物业水电费	2,872,807.81	2,598,105.77
中介服务费	1,969,973.04	1,970,297.18
办公费、通讯费、会务费	1,340,643.95	1,791,944.40
折旧及摊销	1,792,036.95	1,055,641.08
业务招待费	2,788,171.61	873,061.16
差旅费	892,247.63	263,959.62
其他	567,677.93	689,788.38
合计	27,822,898.69	22,323,178.02

其他说明：

无

### 65、研发费用

√适用 □不适用

单位：元 币种：人民币

项目	本期发生额	上期发生额
工资、福利及社会统筹	12,200,570.40	12,794,705.09
委托开发	216,981.13	2,737,584.70
材料费	3,702,633.20	2,630,128.62
房租及物业水电费	1,414,669.97	1,348,188.89
检测费、设计费	619,806.18	1,186,055.66
折旧及摊销	1,520,055.46	1,141,139.34
产权申请费、咨询费、样品费	1,905,263.97	356,187.07

其他	606,994.69	279,829.14
合计	22,186,975.00	22,473,818.51

其他说明：

无

## 66、财务费用

√适用 □不适用

单位：元 币种：人民币

项目	本期发生额	上期发生额
利息支出	2,277,675.51	2,693,542.00
减：利息收入	-5,614,039.84	-4,333,682.27
手续费支出	61,796.79	73,235.26
合计	-3,274,567.54	-1,566,905.01

其他说明：

无

## 67、其他收益

√适用 □不适用

单位：元 币种：人民币

项目	本期发生额	上期发生额
增值税即征即退	4,440,260.54	12,095,423.41
实体型产业扶持资金		7,360,000.00
工信科技局 2020 年企业研发经费投入分段补助		158,700.00
松江区总部经济项目	2,100,000.00	
质量发展专项资金	100,000.00	
松江区产业融合发展	785,000.00	
松江区产业化关键技术与共性研究	1,000,000.00	
技术中心专项	430,000.00	
创建院士专家工作站项目	30,000.00	
工业互联网产业创新工程专项	50,000.00	
领军企业	150,000.00	
厂房建设项目基础设施建设补助款	430,196.50	
区科技局区级企业技术改造项目补助	351,000.00	
稳定岗位补贴	84,455.30	247,759.33
其他政府补助	177,860.84	155,152.38
合计	10,128,773.18	20,017,035.12

其他说明：

无

## 68、投资收益

√适用 □不适用

单位：元 币种：人民币

项目	本期发生额	上期发生额
权益法核算的长期股权投资收益		
处置长期股权投资产生的投资收益		
交易性金融资产在持有期间的投资收益		
其他权益工具投资在持有期间取得的股利收入		
债权投资在持有期间取得的利息收入		

其他债权投资在持有期间取得的利息收入		
处置交易性金融资产取得的投资收益		
处置其他权益工具投资取得的投资收益		
处置债权投资取得的投资收益		
处置其他债权投资取得的投资收益		
债务重组收益		
公募基金的投资收益		1,626,995.13
理财及结构性存款的投资收益	16,872,241.43	10,551,458.46
处置以公允价值计量且其变动计入其他综合收益的金融资产支付的贴现息	-306,209.18	-1,787,014.09
合计	16,566,032.25	10,391,439.50

其他说明：

无

#### 69、净敞口套期收益

适用 不适用

#### 70、公允价值变动收益

适用 不适用

单位：元 币种：人民币

产生公允价值变动收益的来源	本期发生额	上期发生额
交易性金融资产	1,493,340.28	10,058,411.41
其中：衍生金融工具产生的公允价值变动收益		
交易性金融负债		
按公允价值计量的投资性房地产		
其他非流动金融资产	-1,588,309.41	
合计	-94,969.13	10,058,411.41

其他说明：

无

#### 71、信用减值损失

适用 不适用

单位：元 币种：人民币

项目	本期发生额	上期发生额
应收票据坏账损失	1,660,564.90	1,106,785.60
应收账款坏账损失	-32,268,252.51	-27,894,615.89
其他应收款坏账损失	330,558.82	272,728.94
债权投资减值损失		
其他债权投资减值损失		
长期应收款坏账损失		
合同资产减值损失		
合计	-30,277,128.79	-26,515,101.35

其他说明：

无

**72、资产减值损失**

√适用 □不适用

单位：元 币种：人民币

项目	本期发生额	上期发生额
一、坏账损失		
二、存货跌价损失及合同履约成本减值损失	-6,670,336.11	-7,062,045.54
三、长期股权投资减值损失		
四、投资性房地产减值损失		
五、固定资产减值损失		
六、工程物资减值损失		
七、在建工程减值损失		
八、生产性生物资产减值损失		
九、油气资产减值损失		
十、无形资产减值损失		
十一、商誉减值损失		
十二、其他	-12,750,494.22	-2,277,512.75
合计	-19,420,830.33	-9,339,558.29

其他说明：

无

**73、资产处置收益**

√适用 □不适用

单位：元 币种：人民币

项目	本期发生额	上期发生额
非流动资产处置损益	-58,587.06	13,870.29
合计	-58,587.06	13,870.29

其他说明：

□适用 √不适用

**74、营业外收入**

√适用 □不适用

单位：元 币种：人民币

项目	本期发生额	上期发生额	计入当期非经常性损益的金额
非流动资产处置利得合计			
其中：固定资产处置利得			
无形资产处置利得			
债务重组利得			
非货币性资产交换利得			
接受捐赠			
政府补助			
其他利得	85,556.02	0.84	85,556.02
合计	85,556.02	0.84	85,556.02

其他说明：

适用 不适用**75、营业外支出**适用 不适用

单位：元 币种：人民币

项目	本期发生额	上期发生额	计入当期非经常性损益的金额
非流动资产处置损失合计	96,920.11	23,758.87	
其中：固定资产处置损失			
无形资产处置损失			
债务重组损失			
非货币性资产交换损失			
对外捐赠		50,000.00	
合计	96,920.11	73,758.87	

其他说明：

无

**76、所得税费用****(1) 所得税费用表**适用 不适用

单位：元 币种：人民币

项目	本期发生额	上期发生额
当期所得税费用	21,700,443.88	38,754,676.16
递延所得税费用	-9,579,708.53	-5,713,536.51
合计	12,120,735.35	33,041,139.65

**(2) 会计利润与所得税费用调整过程**适用 不适用

单位：元 币种：人民币

项目	本期发生额
利润总额	100,886,566.13
按法定/适用税率计算的所得税费用	15,132,984.91
子公司适用不同税率的影响	-30,859.72
调整以前期间所得税的影响	42,952.45
非应税收入的影响	
不可抵扣的成本、费用和损失的影响	147,484.83
使用前期未确认递延所得税资产的可抵扣亏损的影响	-117,076.35
本期未确认递延所得税资产的可抵扣暂时性差异或可抵扣亏损的影响	
研究开发费用加计扣除	-3,054,750.77
所得税费用	12,120,735.35

其他说明：

适用 不适用

**77、其他综合收益**

□适用 √不适用

**78、现金流量表项目****(1). 收到的其他与经营活动有关的现金**

√适用 □不适用

单位：元 币种：人民币

项目	本期发生额	上期发生额
政府补助	5,672,263.65	7,910,796.59
利息收入	5,613,762.06	4,340,041.86
保证金、押金	11,294,718.56	5,531,898.79
其他	110,826.72	28,446.39
合计	22,691,570.99	17,811,183.63

收到的其他与经营活动有关的现金说明：

无

**(2). 支付的其他与经营活动有关的现金**

√适用 □不适用

单位：元 币种：人民币

项目	本期发生额	上期发生额
研发支出	8,136,352.45	8,567,975.29
招待费	5,398,666.70	2,602,718.52
办公费、通讯、会务费	2,440,987.38	2,335,753.53
差旅费	4,191,504.67	2,857,988.93
租赁费	3,922,454.76	3,327,725.02
中介咨询费	2,058,348.11	2,555,900.00
保证金	-1,628,528.77	1,801,567.00
投标费	368,385.62	300,500.00
交通运输费	481,154.80	669,056.58
业务拓展费、宣传费	468,920.03	2,753,220.00
其他	2,113,928.82	2,297,361.85
合计	27,952,174.57	30,069,766.72

支付的其他与经营活动有关的现金说明：

无

**(3). 收到的其他与投资活动有关的现金**

□适用 √不适用

**(4). 支付的其他与投资活动有关的现金**

□适用 √不适用

**(5). 收到的其他与筹资活动有关的现金**

□适用 √不适用

## (6). 支付的其他与筹资活动有关的现金

√适用 □不适用

单位：元 币种：人民币

项目	本期发生额	上期发生额
偿付租赁负债	904,039.42	972,514.58
票据保证金		12,000,000.00
合计	904,039.42	12,972,514.58

支付的其他与筹资活动有关的现金说明：

无

## 79、现金流量表补充资料

## (1) 现金流量表补充资料

√适用 □不适用

单位：元 币种：人民币

补充资料	本期金额	上期金额
<b>1. 将净利润调节为经营活动现金流量：</b>		
净利润	88,765,830.78	209,989,325.22
加：资产减值准备	19,338,206.69	7,672,440.64
信用减值损失	30,277,128.80	26,515,101.35
固定资产折旧、油气资产折耗、生产性生物资产折旧	6,204,770.86	4,423,369.51
使用权资产摊销	1,283,187.86	1,804,057.42
无形资产摊销	317,471.90	1,020,274.83
长期待摊费用摊销	121,500.06	130,284.54
处置固定资产、无形资产和其他长期资产的损失（收益以“-”号填列）	58,587.06	-13,870.29
固定资产报废损失（收益以“-”号填列）	96,920.11	23,758.87
公允价值变动损失（收益以“-”号填列）	94,969.13	-10,058,411.41
财务费用（收益以“-”号填列）	5,997,345.63	2,693,542.00
投资损失（收益以“-”号填列）	-16,872,241.43	-12,178,453.59
递延所得税资产减少（增加以“-”号填列）	-8,979,029.87	-5,681,567.25
递延所得税负债增加（减少以“-”号填列）	-393,638.15	-31,969.27
存货的减少（增加以“-”号填列）	-33,959,764.82	-8,840,157.44
经营性应收项目的减少（增加以“-”号填列）	-177,500,042.01	-276,117,525.64
经营性应付项目的增加（减少以“-”号填列）	8,538,313.69	-104,389,065.12
其他		
经营活动产生的现金流量净额	-76,610,483.71	-163,038,865.63
<b>2. 不涉及现金收支的重大投资和筹资活动：</b>		
债务转为资本		
一年内到期的可转换公司债券		
融资租入固定资产		
<b>3. 现金及现金等价物净变动情况：</b>		
现金的期末余额	537,275,003.84	640,073,166.37
减：现金的期初余额	1,135,929,245.36	768,290,194.38
加：现金等价物的期末余额		
减：现金等价物的期初余额		
现金及现金等价物净增加额	-598,654,241.52	-128,217,028.01

## (2) 本期支付的取得子公司的现金净额

□适用 √不适用

## (3) 本期收到的处置子公司的现金净额

□适用 √不适用

## (4) 现金和现金等价物的构成

√适用 □不适用

单位：元 币种：人民币

项目	期末余额	期初余额
一、现金	537,275,003.84	1,135,929,245.36
其中：库存现金	36,752.76	57,370.31
可随时用于支付的银行存款	537,238,251.08	1,135,871,875.05
可随时用于支付的其他货币资金		
可用于支付的存放中央银行款项		
存放同业款项		
拆放同业款项		
二、现金等价物		
其中：三个月内到期的债券投资		
三、期末现金及现金等价物余额	537,275,003.84	1,135,929,245.36
其中：母公司或集团内子公司使用受限制的现金和现金等价物		

其他说明：

□适用 √不适用

## 80、所有者权益变动表项目注释

说明对上年期末余额进行调整的“其他”项目名称及调整金额等事项：

□适用 √不适用

## 81、所有权或使用权受到限制的资产

√适用 □不适用

单位：元 币种：人民币

项目	期末账面价值	受限原因
货币资金	1,667,339.00	质量保函和履约保函保证金
应收票据		
存货		
固定资产		
无形资产		
投资性房地产	96,867,015.84	抵押借款
合计	98,534,354.84	/

其他说明：



无

## 82、 外币货币性项目

### (1). 外币货币性项目

适用 不适用

### (2). 境外经营实体说明，包括对于重要的境外经营实体，应披露其境外主要经营地、记账本位币及选择依据，记账本位币发生变化的还应披露原因

适用 不适用

## 83、 套期

适用 不适用

## 84、 政府补助

### (1). 政府补助基本情况

适用 不适用

单位：元 币种：人民币

种类	金额	列报项目	计入当期损益的金额
增值税即征即退	4,440,260.54	其他收益	4,440,260.54
松江区总部经济项目	2,100,000.00	其他收益	2,100,000.00
质量发展专项资金	100,000.00	其他收益	100,000.00
松江区产业融合发展	785,000.00	其他收益	785,000.00
松江区产业化关键技术与共性研究	1,000,000.00	其他收益	1,000,000.00
技术中心专项	430,000.00	其他收益	430,000.00
创建院士专家工作站项目	30,000.00	其他收益	30,000.00
工业互联网产业创新工程专项	50,000.00	其他收益	50,000.00
领军企业	150,000.00	其他收益	150,000.00
厂房建设项目基础设施建设补助款	430,196.50	其他收益	430,196.50
区科技局区级企业技术改造项目补助	351,000.00	其他收益	351,000.00
稳定岗位补贴	84,455.30	其他收益	84,455.30
其他政府补助	177,860.84	其他收益	177,860.84
合计	10,128,773.18	/	10,128,773.18

### (2). 政府补助退回情况

适用 不适用

其他说明

无

## 85、 其他

适用 不适用

## 八、合并范围的变更

### 1、 非同一控制下企业合并

适用 不适用

**2、同一控制下企业合并**

□适用 √不适用

**3、反向购买**

□适用 √不适用

**4、处置子公司**

是否存在单次处置对子公司投资即丧失控制权的情形

□适用 √不适用

其他说明：

□适用 √不适用

**5、其他原因的合并范围变动**

说明其他原因导致的合并范围变动（如，新设子公司、清算子公司等）及其相关情况：

√适用 □不适用

2023年1月公司设立全资子公司厦门毅可泰电气科技有限公司，注册资本人民币3,000万元。

**6、其他**

□适用 √不适用

**九、在其他主体中的权益****1、在子公司中的权益****(1) 企业集团的构成**

√适用 □不适用

子公司名称	主要经营地	注册地	业务性质	持股比例(%)		取得方式
				直接	间接	
福建宏科	泉州市	泉州市	配电自动化产品研发与制造	100.00		设立
宏瑞通	上海市	上海市	配电自动化产品研发与制造	100.00		设立
毅可泰	厦门市	厦门市	配电自动化产品研发与制造	100.00		设立

在子公司的持股比例不同于表决权比例的说明：

无

持有半数或以下表决权但仍控制被投资单位、以及持有半数以上表决权但不控制被投资单位的依据：

无

对于纳入合并范围的重要的结构化主体，控制的依据：

无

确定公司是代理人还是委托人的依据：

无

其他说明：

无

**(2). 重要的非全资子公司**适用 不适用**(3). 重要非全资子公司的主要财务信息**适用 不适用**(4). 使用企业集团资产和清偿企业集团债务的重大限制:**适用 不适用**(5). 向纳入合并财务报表范围的结构化主体提供的财务支持或其他支持:**适用 不适用

其他说明:

适用 不适用**2、 在子公司的所有者权益份额发生变化且仍控制子公司的交易**适用 不适用**3、 在合营企业或联营企业中的权益**适用 不适用**4、 重要的共同经营**适用 不适用**5、 在未纳入合并财务报表范围的结构化主体中的权益**

未纳入合并财务报表范围的结构化主体的相关说明:

适用 不适用**6、 其他**适用 不适用**十、与金融工具相关的风险**适用 不适用

本公司的主要金融工具包括银行借款、货币资金、应收账款、交易性金融资产及应付账款等，各项金融工具的详细情况说明见财务报表注释相关项目。这些金融工具导致的主要风险是利率风险、信用风险、流动风险。本公司管理层管理和监控该等风险，以确保及时和有效地采取适当的措施。

**1. 利率风险**

本公司面临的利率风险主要来源于银行借款等带息债务，本公司目前流动资金充足借款业务较少，因此无重大的利率风险。

**2. 信用风险**

本公司对信用风险按组合分类进行管理。信用风险主要产生于银行存款、理财及结构性存款、应收账款、合同资产等。

本公司银行存款主要存放于国有控股银行和其他大中型商业银行等金融机构，理财及结构性存款主要购买的是商业银行安全性高、流动性好的保本型金融产品或结构性存款等理财产品，本公司认为这些商业银行具备较高信誉和良好的资产状况，存在较低的信用风险，不会产生因对方

单位违约而导致的任何重大损失。

本公司主要产品为配电网智能设备，产品主要销售给国家电网，国家电网所处行业的优势，使本公司的债权回收得到保障。在正常经济环境下，本公司认为其不存在重大的信用风险，不会产生因对方单位违约而导致的重大损失。

### 3. 流动风险

本公司通过检查当前和预期的资金流动性需求，对现金余额、可随时变现的有价证券以及对未来 12 个月现金流量的滚动预测，确保公司在所有合理预测的情况下拥有充足的资金偿还债务。

## 十一、公允价值的披露

### 1、以公允价值计量的资产和负债的期末公允价值

√适用 □不适用

单位：元 币种：人民币

项目	期末公允价值			
	第一层次公允价值计量	第二层次公允价值计量	第三层次公允价值计量	合计
<b>一、持续的公允价值计量</b>				
(一) 交易性金融资产	20,177,625.80	1,166,706,378.93		1,186,884,004.73
1. 以公允价值计量且变动计入当期损益的金融资产	20,177,625.80	1,166,706,378.93		1,186,884,004.73
(1) 债务工具投资		1,166,706,378.93		1,166,706,378.93
(2) 权益工具投资	20,177,625.80			20,177,625.80
(3) 衍生金融资产				
2. 指定以公允价值计量且其变动计入当期损益的金融资产				
(1) 债务工具投资				
(2) 权益工具投资				
(二) 其他债权投资				
(三) 其他权益工具投资				
(四) 投资性房地产				
1. 出租用的土地使用权				
2. 出租的建筑物				
3. 持有并准备增值后转让的土地使用权				
(五) 生物资产				
1. 消耗性生物资产				
2. 生产性生物资产				
(六) 应收款项融资			31,882,475.84	31,882,475.84
(七) 其他非流动金融资产		140,354,751.27	34,199,874.45	174,554,625.72
其中：资产管理计划		140,354,751.27		140,354,751.27

非上市公司股权投资			34,199,874.45	34,199,874.45
<b>持续以公允价值计量的资产总额</b>	20,177,625.80	1,307,061,130.20	66,082,350.29	1,393,321,106.29
(八) 交易性金融负债				
1. 以公允价值计量且变动计入当期损益的金融负债				
其中：发行的交易性债券				
衍生金融负债				
其他				
2. 指定为以公允价值计量且变动计入当期损益的金融负债				
<b>持续以公允价值计量的负债总额</b>				
<b>二、非持续的公允价值计量</b>				
(一) 持有待售资产				
<b>非持续以公允价值计量的资产总额</b>				
<b>非持续以公允价值计量的负债总额</b>				

## 2、持续和非持续第一层次公允价值计量项目市价的确定依据

√适用 □不适用

公司第一层次公允价值计量项目为交易性金融资产中的公募基金投资，其公允价值为期末在活跃市场中的报价。

## 3、持续和非持续第二层次公允价值计量项目，采用的估值技术和重要参数的定性及定量信息

√适用 □不适用

公司第二层次公允价值计量项目包括交易性金融资产中的理财及结构性存款和其他非流动金融资产中的资产管理计划。

交易性金融资产为短期浮动收益的理财及结构性存款，其公允价值采用预期收益率计算。

其他非流动金融资产中的资产管理计划，其公允价值以发行方提供的资管计划份额净值作为重要参考依据。

## 4、持续和非持续第三层次公允价值计量项目，采用的估值技术和重要参数的定性及定量信息

√适用 □不适用

公司第三层次公允价值计量项目包括其他非流动金融资产中的非上市公司股权投资和应收款项融资。

其他非流动金融资产中公司持有的非上市公司股权投资，对被投资方股权采用收益法或者市

场法进行估值不切实可行，被投资方近期内引入了外部投资者，所以公司参考外部投资者的入股价格作为公允价值的合理估计进行计量。

应收款项融资为应收银行承兑汇票，其剩余期限较短，票面金额与公允价值相近，采用票面金额作为公允价值。

**5、持续的第三层次公允价值计量项目，期初与期末账面价值间的调节信息及不可观察参数敏感性分析**

适用 不适用

**6、持续的公允价值计量项目，本期内发生各层级之间转换的，转换的原因及确定转换时点的政策**

适用 不适用

**7、本期内发生的估值技术变更及变更原因**

适用 不适用

**8、不以公允价值计量的金融资产和金融负债的公允价值情况**

适用 不适用

**9、其他**

适用 不适用

**十二、关联方及关联交易**

**1、本企业的母公司情况**

适用 不适用

单位：万元 币种：人民币

母公司名称	注册地	业务性质	注册资本	母公司对本企业的持股比例 (%)	母公司对本企业的表决权比例 (%)
上海鸿元投资集团有限公司	上海市	投资管理, 资产管理, 投资咨询 (除金融、证券), 商务咨询, 企业形象策划, 市场营销策划, 自有房屋租赁。	13,000	18.05	18.05

本企业的母公司情况的说明

上海鸿元投资集团有限公司为公司控股股东，本企业最终控制方是陈嘉伟，其通过上海鸿元投资集团有限公司、上海越海投资中心（有限合伙）、上海鸿元合同能源管理中心（有限合伙）及一致行动人合计控制公司 42.80%的股份。

本企业最终控制方是陈嘉伟

其他说明：

无

**2、本企业的子公司情况**

本企业子公司的情况详见附注

适用 不适用

### 3、本企业合营和联营企业情况

本企业重要的合营或联营企业详见附注

适用 不适用

本期与本公司发生关联方交易，或前期与本公司发生关联方交易形成余额的其他合营或联营企业情况如下

适用 不适用

### 4、其他关联方情况

适用 不适用

其他关联方名称	其他关联方与本企业关系
上海鑫坤投资管理有限公司	控股股东的母公司
金煤控股集团有限公司	控股股东母公司控制的公司
上海厚石能源管理有限公司	控股股东母公司控制的公司
成都宝坤物流投资有限公司	控股股东母公司控制的公司
上海越海投资中心（有限合伙）	控股股东母公司控制的公司
上海银湖资产管理有限公司	受同一控股股东控制的其他企业
天台樵山谷花园酒店管理有限公司	受同一控股股东控制的其他企业
上海鸿元矿业投资有限公司	受同一控股股东控制的其他企业
上海鸿元创业投资有限公司	受同一控股股东控制的其他企业
上海鸿元投资管理有限公司	受同一控股股东控制的其他企业
上海鸿元投资咨询有限公司	受同一控股股东控制的其他企业
上海临港核芯企业发展有限公司	受同一控股股东控制的其他企业
上海临港松江新兴产业股权投资基金管理有限公司	受同一控股股东控制的其他企业
上海泽桓投资管理有限公司	受同一控股股东控制的其他企业
内蒙古扎鲁特旗鲁安矿业有限公司	上海鸿元矿业投资有限公司为第一大股东、金煤控股集团有限公司为第二大股东
上海鸿元合同能源管理中心（有限合伙）	上海鸿元创业投资有限公司控制的企业
上海瑞宏企业管理有限公司	实际控制人控制的其他企业
上海浩海投资有限公司	实际控制人控制的其他企业
上海国鸿智臻创业投资有限公司	实际控制人担任董事的其他企业
成都时代新兴企业管理咨询有限公司	实际控制人担任董事的其他企业
上海厚实投资有限公司	俞旺帮控制的其他企业
上海元藩投资有限公司	高红兵控制的其他企业
上海帧观科技有限公司	高红兵担任董事的企业
无锡新锡物流有限公司	高红兵担任高管的企业
上海临港松江创业投资管理有限公司	高红兵担任董事的企业
四川青之城酒业有限公司	高红兵担任董事的企业
四川大衍农业发展有限责任公司	高红兵担任董事的企业
四川青之城酒水销售有限公司	高红兵担任董事的企业
江苏斯迪克新材料科技股份有限公司	高红兵担任董事的企业
成都广新物流有限公司	高红兵担任董事的企业
都江堰市青城山大道实业有限公司	高红兵担任董事的企业
上海松藩汇企业管理中心（有限合伙）	江咏担任高管的企业
上海创资中小企业发展服务中心有限公司	江咏担任高管的企业

运研材料科技（上海）有限公司	江咏担任董事的企业
南京君海数能科技有限公司	江咏担任董事的企业
上海科梁信息科技股份有限公司	江咏担任高管的企业
上海鹰智合同能源管理中心（有限合伙）	章辉担任高管的企业
上海元松达企业发展有限公司	章辉担任董事的企业
上海临港数科私募基金管理有限公司	章辉担任董事的企业
上海鸿河文化艺术工作室	杨新英控制的其他企业
上海欣鸿投资管理有限公司	杨新英控制的其他企业
上海冠盛企业管理有限公司	林霞控制的其他企业
上海渊统信息科技有限公司	独立董事龚涛控制
昆山翦统智能科技有限公司	独立董事龚涛控制
上海缪勤实业有限公司	监事于义广配偶缪海霞持股 50%；缪海霞的兄弟姐妹缪振红持股 50%，缪海霞担任执行董事
上海桓淳展览展示有限公司	监事于义广的兄弟姐妹于义州持股 100%
俞立珍	实际控制人配偶
俞旺帮	实际控制人岳父、股东
杨新英	俞旺帮配偶
章辉	董事长、股东
冷春田	董事、总经理、股东
唐捷	董事、副总经理、通过越海投资间接持有公司股份
赖安定	副总经理、股东
袁敏捷	副总经理
林霞	唐捷配偶的姐姐、通过鸿元能源间接持有公司股份
肖斌	林霞的配偶
夏晓迪	控股股东执行董事兼总经理
曲义铭	控股股东监事
高红兵	控股股东母公司执行董事兼总经理
江咏	董事
于义广	监事会主席
缪海霞	监事于义广配偶
于义州	监事于义广的兄弟
吕凡	监事
金玉婷	监事
张占	财务总监
宫文静	董事会秘书
沈骁虢	董事会秘书（本期曾任职）
文东华	独立董事
陈康华	独立董事
龚涛	独立董事

其他说明

无

## 5、关联交易情况

### (1). 购销商品、提供和接受劳务的关联交易

采购商品/接受劳务情况表

适用 不适用

单位：元 币种：人民币



关联方	关联交易内容	本期发生额	获批的交易额度（如适用）	是否超过交易额度（如适用）	上期发生额
四川青之城酒水销售有限公司	购买商品	174,240.00		否	

出售商品/提供劳务情况表

适用 不适用

购销商品、提供和接受劳务的关联交易说明

适用 不适用

### (2). 关联受托管理/承包及委托管理/出包情况

本公司受托管理/承包情况表：

适用 不适用

关联托管/承包情况说明

适用 不适用

本公司委托管理/出包情况表：

适用 不适用

关联管理/出包情况说明

适用 不适用

### (3). 关联租赁情况

本公司作为出租方：

适用 不适用

单位：元 币种：人民币

承租方名称	租赁资产种类	本期确认的租赁收入	上期确认的租赁收入
上海帧观科技有限公司	浦江科技城办公室	247,774.06	206,478.37

本公司作为承租方：

适用 不适用

单位：元 币种：人民币

出租方名称	租赁资产种类	简化处理的短期租赁和低价值资产租赁的租金费用(如适用)		未纳入租赁负债计量的可变租赁付款额(如适用)		支付的租金		承担的租赁负债利息支出		增加的使用权资产	
		本期发生额	上期发生额	本期发生额	上期发生额	本期发生额	上期发生额	本期发生额	上期发生额	本期发生额	上期发生额
金煤控股集团有限公司	办公室	2,268,480.00	2,268,480.00								

关联租赁情况说明

适用 不适用

**(4). 关联担保情况**

本公司作为担保方

适用 不适用

本公司作为被担保方

适用 不适用

单位:元 币种:人民币

担保方	担保金额	担保起始日	担保到期日	担保是否已经履行完毕
鸿元投资	50,000,000.00	2020.6.8	2024.6.7	否
鸿元投资	20,000,000.00	2020.6.3	2023.6.2	是

关联担保情况说明

适用 不适用**(5). 关联方资金拆借**适用 不适用**(6). 关联方资产转让、债务重组情况**适用 不适用**(7). 关键管理人员报酬**适用 不适用

单位:万元 币种:人民币

项目	本期发生额	上期发生额
关键管理人员报酬	275.79	254.51

**(8). 其他关联交易**适用 不适用**6、关联方应收应付款项****(1). 应收项目**适用 不适用

单位:元 币种:人民币

项目名称	关联方	期末余额		期初余额	
		账面余额	坏账准备	账面余额	坏账准备
其他应收款	金煤控股集团有限公司	1,014,855.00	49,321.95	1,014,855.00	49,321.95
应收账款	上海帧观科技有限公司			135,036.86	6,562.79
合计		1,014,855.00	49,321.95	1,149,891.86	55,884.74

**(2). 应付项目**适用 不适用

单位:元 币种:人民币

项目名称	关联方	期末账面余额	期初账面余额
其他应付款	上海帧观科技有限公司	135,036.86	135,036.86

合计		135,036.86	135,036.86
----	--	------------	------------

## 7、关联方承诺

适用 不适用

详见本报告“第六节 重要事项”之“一、承诺事项履行情况”。

## 8、其他

适用 不适用

## 十三、 股份支付

### 1、 股份支付总体情况

适用 不适用

### 2、 以权益结算的股份支付情况

适用 不适用

单位：元 币种：人民币

授予日权益工具公允价值的确定方法	参照外部投资者入股价值确定
可行权权益工具数量的确定依据	授予即行权
本期估计与上期估计有重大差异的原因	
以权益结算的股份支付计入资本公积的累计金额	11,816,988.80
本期以权益结算的股份支付确认的费用总额	

其他说明

无

### 3、 以现金结算的股份支付情况

适用 不适用

### 4、 股份支付的修改、终止情况

适用 不适用

### 5、 其他

适用 不适用

## 十四、 承诺及或有事项

### 1、 重要承诺事项

适用 不适用

资产负债表日存在的对外重要承诺、性质、金额

项目	金额	币种	开立日期	到期日期	受益人	担保银行
质量保函	7,667,362.00	人民币	2020.11.25	2026.6.28	客户	招商银行九亭支行
履约保函	399,328.24	人民币	2021.4.26	2023.12.8	客户	招商银行九亭支行
履约保函	80,000.00	人民币	2021.7.5	2023.7.2	客户	招商银行

						九亭支行
履约保函	190,000.00	人民币	2021.7.5	2023.7.2	客户	招商银行 九亭支行

## 2、或有事项

### (1). 资产负债表日存在的重要或有事项

适用 不适用

### (2). 公司没有需要披露的重要或有事项，也应予以说明：

适用 不适用

## 3、其他

适用 不适用

## 十五、资产负债表日后事项

### 1、重要的非调整事项

适用 不适用

### 2、利润分配情况

适用 不适用

### 3、销售退回

适用 不适用

### 4、其他资产负债表日后事项说明

适用 不适用

## 十六、其他重要事项

### 1、前期会计差错更正

#### (1). 追溯重述法

适用 不适用

#### (2). 未来适用法

适用 不适用

### 2、债务重组

适用 不适用

### 3、资产置换

#### (1). 非货币性资产交换

适用 不适用

**(2). 其他资产置换**适用 不适用**4、 年金计划**适用 不适用**5、 终止经营**适用 不适用**6、 分部信息****(1). 报告分部的确定依据与会计政策**适用 不适用**(2). 报告分部的财务信息**适用 不适用**(3). 公司无报告分部的，或者不能披露各报告分部的资产总额和负债总额的，应说明原因**适用 不适用

本公司以内部组织结构、管理要求、内部报告制度为依据确定经营分部。本公司的经营分部是指同时满足下列条件的组成部分：

1. 该组成部分能够在日常活动中产生收入、发生费用；
2. 管理层能够定期评价该组成部分的经营成果，以决定向其配置资源、评价其业绩；
3. 能够取得该组成部分的财务状况、经营成果和现金流量等有关会计信息。

本公司以经营分部为基础确定报告分部，满足下列条件之一的经营分部确定为报告分部：

1. 该经营分部的分部收入占所有分部收入合计的 10%或者以上；
2. 该分部的分部利润（亏损）的绝对额，占所有盈利分部利润合计额或者所有亏损分部亏损合计额的绝对额两者中较大者的 10%或者以上。

公司主要经营电力行业相关的产品销售与信息化服务，母公司负责产品和服务的研发、销售与维护，子公司福建宏科负责产品的生产，管理层将此业务视作为一个整体实施管理、评估经营成果，因此，本财务报表不呈报分部信息。

**(4). 其他说明**适用 不适用**7、 其他对投资者决策有影响的重要交易和事项**适用 不适用**8、 其他**适用 不适用**十七、 母公司财务报表主要项目注释****1、 应收账款****(1). 按账龄披露**适用 不适用

单位：元 币种：人民币

账龄	期末账面余额
1 年以内	
其中：1 年以内分项	
1 年以内	638,054,261.54
1 年以内小计	638,054,261.54
1 至 2 年	360,425,571.21
2 至 3 年	68,909,645.47
3 年以上	
3 至 4 年	2,684,428.97
4 至 5 年	2,796,910.38
5 年以上	26,417,476.29
合计	1,099,288,293.86

## (2). 按坏账计提方法分类披露

√适用 □不适用

单位：元 币种：人民币

类别	期末余额					期初余额				
	账面余额		坏账准备		账面价值	账面余额		坏账准备		账面价值
	金额	比例 (%)	金额	计提比例 (%)		金额	比例 (%)	金额	计提比例 (%)	
按单项计提坏账准备	14,308,159.53	1.30	14,308,159.53	100.00	0.00	14,308,159.53	1.60	14,308,159.53	100.00	0.00
其中：										
按单项计提坏账准备	14,308,159.53	1.30	14,308,159.53	100.00	0.00	14,308,159.53	1.60	14,308,159.53	100.00	0.00
按组合计提坏账准备	1,084,980,134.33	98.70	114,621,149.26	10.56	970,358,985.07	881,015,355.61	98.40	87,382,997.24	9.92	793,632,358.37
其中：										
其中：组合 1：非合并范围内客户	948,962,154.68	86.33	114,621,149.26	12.08	834,341,005.42	817,880,058.63	91.35	87,382,997.24	10.68	730,497,061.39
组合 2：合并范围内客户	136,017,979.65	12.37			136,017,979.65	63,135,296.98	7.05			63,135,296.98
合计	1,099,288,293.86	100.00	128,929,308.79	/	970,358,985.07	895,323,515.14	100.00	101,691,156.77	/	793,632,358.37



按单项计提坏账准备:

适用 不适用

单位: 元 币种: 人民币

名称	期末余额			
	账面余额	坏账准备	计提比例 (%)	计提理由
千江(上海)信息科技有限公司	10,798,359.53	10,798,359.53	100.00	预计无法收回
上海格蒂电力科技股份有限公司	3,509,800.00	3,509,800.00	100.00	预计无法收回
合计	14,308,159.53	14,308,159.53	100.00	/

按单项计提坏账准备的说明:

适用 不适用

按组合计提坏账准备:

适用 不适用

组合计提项目: 其中: 组合 1: 非合并范围内客户

单位: 元 币种: 人民币

名称	期末余额		
	应收账款	坏账准备	计提比例 (%)
1 年以内	505,783,621.89	24,592,589.71	4.86
1 至 2 年	356,701,182.54	51,372,543.27	14.40
2 至 3 年	68,886,694.14	22,488,998.91	32.65
3 至 4 年	2,684,428.97	1,400,167.90	52.16
4 至 5 年	2,796,910.38	2,657,532.71	95.02
5 年以上	12,109,316.76	12,109,316.76	100.00
合计	948,962,154.68	114,621,149.26	

按组合计提坏账的确认标准及说明:

适用 不适用

组合计提项目: 组合 2: 合并范围内客户

单位: 元 币种: 人民币

名称	期末余额		
	应收账款	坏账准备	计提比例 (%)
应收子公司款项	136,017,979.65		
合计	136,017,979.65		

按组合计提坏账的确认标准及说明:

适用 不适用

如按预期信用损失一般模型计提坏账准备, 请参照其他应收款披露:

适用 不适用**(3). 坏账准备的情况**适用 不适用

单位: 元 币种: 人民币

类别	期初余额	本期变动金额				期末余额
		计提	收回或转回	转销或核销	其他变动	
应收账款	101,691,156.77	27,238,152.02				128,929,308.79

坏账准备					
合计	101,691,156.77	27,238,152.02			128,929,308.79

其中本期坏账准备收回或转回金额重要的：

适用 不适用

(4). 本期实际核销的应收账款情况

适用 不适用

(5). 按欠款方归集的期末余额前五名的应收账款情况

适用 不适用

单位名称	期末余额	占应收账款期末余额合计数的比例(%)	坏账准备期末余额
国家电网有限公司	278,417,621.49	25.33	30,206,905.14
中国电气装备集团有限公司	260,048,470.03	23.66	22,109,457.08
上海宏瑞通电力技术有限公司	126,949,059.14	11.55	0.00
梵迩佳智能电气有限公司	108,058,593.81	9.83	9,596,596.65
西安前进电器实业有限公司	71,577,636.23	6.51	12,262,476.51
合计	845,051,380.70	76.87	74,175,435.38

注：国家电网有限公司包含其关联方北京国电通网络技术有限公司、北京智芯微电子科技有限公司、国网信通亿力科技有限责任公司、厦门亿力吉奥信息科技有限公司、国网江苏综合能源服务有限公司以及其他国家电网下属公司。

中国电气装备集团有限公司包含其关联方山东电工电气集团新能科技有限公司、上海平高天灵开关有限公司、江苏平高泰事达电气有限公司、天津平高智能电气有限公司、平高集团智能电气有限公司以及其他中国电气装备集团下属公司。

(6). 因金融资产转移而终止确认的应收账款

适用 不适用

(7). 转移应收账款且继续涉入形成的资产、负债金额

适用 不适用

其他说明：

适用 不适用

2、其他应收款

项目列示

适用 不适用

单位：元 币种：人民币

项目	期末余额	期初余额
应收利息		
应收股利		
其他应收款	115,431,479.33	106,995,192.37
合计	115,431,479.33	106,995,192.37

其他说明：

适用 不适用

### 应收利息

#### (1). 应收利息分类

适用 不适用

#### (2). 重要逾期利息

适用 不适用

#### (3). 坏账准备计提情况

适用 不适用

其他说明：

适用 不适用

### 应收股利

#### (4). 应收股利

适用 不适用

#### (5). 重要的账龄超过 1 年的应收股利

适用 不适用

#### (6). 坏账准备计提情况

适用 不适用

其他说明：

适用 不适用

### 其他应收款

#### (1) 按账龄披露

适用 不适用

单位：元 币种：人民币

账龄	期末账面余额
1 年以内	
其中：1 年以内分项	
1 年以内	115,345,916.25
1 年以内小计	115,345,916.25
1 至 2 年	106,365.76
2 至 3 年	65,110.42
3 年以上	
3 至 4 年	93,221.80
4 至 5 年	30,725.00
5 年以上	154,866.98
合计	115,796,206.21

## (2). 按款项性质分类

√适用 □不适用

单位：元 币种：人民币

款项性质	期末账面余额	期初账面余额
合并范围内关联方往来	113,382,186.34	103,443,296.34
保证金及押金	2,402,080.50	4,154,232.10
代垫社保	1,193.80	1,193.80
其他	10,745.57	99,307.04
合计	115,796,206.21	107,698,029.28

## (3). 坏账准备计提情况

√适用 □不适用

单位：元 币种：人民币

坏账准备	第一阶段	第二阶段	第三阶段	合计
	未来12个月预期信用损失	整个存续期预期信用损失(未发生信用减值)	整个存续期预期信用损失(已发生信用减值)	
2023年1月1日余额	702,836.91			702,836.91
2023年1月1日余额在本期				
--转入第二阶段				
--转入第三阶段				
--转回第二阶段				
--转回第一阶段				
本期计提	-338,110.03			-338,110.03
本期转回				
本期转销				
本期核销				
其他变动				
2023年6月30日余额	364,726.88			364,726.88

对本期发生损失准备变动的其他应收款账面余额显著变动的情况说明：

□适用 √不适用

本期坏账准备计提金额以及评估金融工具的信用风险是否显著增加的采用依据：

□适用 √不适用

## (4). 坏账准备的情况

√适用 □不适用

单位：元 币种：人民币

类别	期初余额	本期变动金额				期末余额
		计提	收回或转回	转销或核销	其他变动	
其他应收款 坏账准备	702,836.91	-338,110.03				364,726.88
合计	702,836.91	-338,110.03				364,726.88

其中本期坏账准备转回或收回金额重要的：

适用 不适用

(5). 本期实际核销的其他应收款情况

适用 不适用

其他应收款核销说明：

适用 不适用

(6). 按欠款方归集的期末余额前五名的其他应收款情况

适用 不适用

单位：元 币种：人民币

单位名称	款项的性质	期末余额	账龄	占其他应收款期末余额合计数的比例(%)	坏账准备期末余额
福建省宏科电力科技有限公司	募投项目投入	103,847,280.04	1年以内	89.68	
上海宏瑞通电力技术有限公司	内部往来	2,336,016.30	1年以内	2.02	
厦门毅可泰电气科技有限公司	内部往来	1,000,000.00	1年以内	0.86	
国网浙江浙电招标咨询有限公司	投标保证金	500,000.00	1年以内	0.43	24,294.82
金煤控股集团有限公司	押金	1,014,855.00	1年以内	0.88	49,321.95
合计	/	108,698,151.34	/	93.87	73,616.77

(7). 涉及政府补助的应收款项

适用 不适用

(8). 因金融资产转移而终止确认的其他应收款

适用 不适用

(9). 转移其他应收款且继续涉入形成的资产、负债金额

适用 不适用

其他说明：

适用 不适用

3、长期股权投资

适用 不适用

单位：元 币种：人民币

项目	期末余额			期初余额		
	账面余额	减值准备	账面价值	账面余额	减值准备	账面价值
对子公司投资	15,500,000.00		15,500,000.00	10,500,000.00		10,500,000.00
对联营、合营企业投资						

合计	15,500,000.00		15,500,000.00	10,500,000.00		10,500,000.00
----	---------------	--	---------------	---------------	--	---------------

## (1) 对子公司投资

√适用 □不适用

单位：元 币种：人民币

被投资单位	期初余额	本期增加	本期减少	期末余额	本期计提减值准备	减值准备期末余额
福建宏科	10,500,000.00			10,500,000.00		
毅可泰		5,000,000.00		5,000,000.00		
合计	10,500,000.00	5,000,000.00		15,500,000.00		

## (2) 对联营、合营企业投资

□适用 √不适用

其他说明：

□适用 √不适用

## 4、营业收入和营业成本

## (1). 营业收入和营业成本情况

√适用 □不适用

单位：元 币种：人民币

项目	本期发生额		上期发生额	
	收入	成本	收入	成本
主营业务	445,813,048.23	280,960,342.91	593,017,116.19	316,171,575.91
其他业务	2,333,506.54	1,843,050.12	2,472,668.02	2,086,268.83
合计	448,146,554.77	282,803,393.03	595,489,784.21	318,257,844.74

## (2). 合同产生的收入情况

√适用 □不适用

单位：元 币种：人民币

合同分类	XXX-分部	合计
商品类型		445,813,048.23
配电网智能设备		424,582,735.65
配电网信息化服务		18,456,636.30
其他		2,773,676.28
按经营地区分类		445,813,048.23
国内		445,813,048.23
国外		
市场或客户类型		
合同类型		
按商品转让的时间分类		445,813,048.23
在投运或验收时点确认		445,813,048.23

按合同期限分类		
按销售渠道分类		
合计		

合同产生的收入说明：

适用 不适用

### (3). 履约义务的说明

适用 不适用

### (4). 分摊至剩余履约义务的说明

适用 不适用

其他说明：

无

## 5、投资收益

适用 不适用

单位：元 币种：人民币

项目	本期发生额	上期发生额
成本法核算的长期股权投资收益		
权益法核算的长期股权投资收益		
处置长期股权投资产生的投资收益		
交易性金融资产在持有期间的投资收益		
其他权益工具投资在持有期间取得的股利收入		
债权投资在持有期间取得的利息收入		
其他债权投资在持有期间取得的利息收入		
处置交易性金融资产取得的投资收益		
处置其他权益工具投资取得的投资收益		
处置债权投资取得的投资收益		
处置其他债权投资取得的投资收益		
债务重组收益		
理财及结构性存款的投资收益	16,872,241.43	10,551,458.46
处置以公允价值计量且其变动计入其他综合收益的金融资产支付的贴现息	-306,209.18	-1,787,014.09
公募基金的投资收益		1,626,995.13
其他		
合计	16,566,032.25	10,391,439.50

其他说明：

无

## 6、其他

适用 不适用

## 十八、补充资料

### 1、当期非经常性损益明细表

适用 不适用

单位：元 币种：人民币

项目	金额	说明
非流动资产处置损益		
越权审批，或无正式批准文件，或偶发性的税收返还、减免		
计入当期损益的政府补助，但与公司正常经营业务密切相关，符合国家政策规定、按照一定标准定额或定量持续享受的政府补助除外	5,536,141.49	
计入当期损益的对非金融企业收取的资金占用费		
企业取得子公司、联营企业及合营企业的投资成本小于取得投资时应享有被投资单位可辨认净资产公允价值产生的收益		
非货币性资产交换损益		
委托他人投资或管理资产的损益		
因不可抗力因素，如遭受自然灾害而计提的各项资产减值准备		
债务重组损益		
企业重组费用，如安置职工的支出、整合费用等		
交易价格显失公允的交易产生的超过公允价值部分的损益		
同一控制下企业合并产生的子公司期初至合并日的当期净损益		
与公司正常经营业务无关的或有事项产生的损益		
除同公司正常经营业务相关的有效套期保值业务外，持有交易性金融资产、衍生金融资产、交易性金融负债、衍生金融负债产生的公允价值变动损益，以及处置交易性金融资产、衍生金融资产、交易性金融负债、衍生金融负债和其他债权投资取得的投资收益	16,777,272.30	
单独进行减值测试的应收款项、合同资产减值准备转回		
对外委托贷款取得的损益		
采用公允价值模式进行后续计量的投资性房地产公允价值变动产生的损益		



根据税收、会计等法律、法规的要求对当期损益进行一次性调整对当期损益的影响		
受托经营取得的托管费收入		
除上述各项之外的其他营业外收入和支出	84,856.02	
其他符合非经常性损益定义的损益项目		
减：所得税影响额	3,353,737.58	
少数股东权益影响额（税后）		
合计	19,044,532.23	

对公司根据《公开发行证券的公司信息披露解释性公告第1号——非经常性损益》定义界定的非经常性损益项目，以及把《公开发行证券的公司信息披露解释性公告第1号——非经常性损益》中列举的非经常性损益项目界定为经常性损益的项目，应说明原因。

适用 不适用

单位：元 币种：人民币

项目	涉及金额	原因
软件企业增值税退税	4,440,260.54	退税收入持续发生
进项税加计	1,874.85	经常发生

## 2、净资产收益率及每股收益

适用 不适用

报告期利润	加权平均净资产收益率（%）	每股收益	
		基本每股收益	稀释每股收益
归属于公司普通股股东的净利润	2.48	0.6340	0.6340
扣除非经常性损益后归属于公司普通股股东的净利润	1.95	0.4980	0.4980

## 3、境内外会计准则下会计数据差异

适用 不适用

## 4、其他

适用 不适用

董事长：章辉

董事会批准报送日期：2023年8月28日

## 修订信息

适用 不适用