

公司代码：688793

公司简称：倍轻松

深圳市倍轻松科技股份有限公司 2021 年半年度报告

重要提示

一、本公司董事会、监事会及董事、监事、高级管理人员保证半年度报告内容的真实、准确、完整，不存在虚假记载、误导性陈述或重大遗漏，并承担个别和连带的法律责任。

二、重大风险提示

报告期内，不存在对公司生产经营产生实质性影响的特别重大风险。公司已在报告中详细描述可能存在的相关风险，敬请查阅第三节管理层讨论与分析“五、风险因素”部分内容。

三、公司全体董事出席董事会会议。

四、本半年度报告未经审计。

五、公司负责人马学军、主管会计工作负责人张大燕及会计机构负责人（会计主管人员）张大燕声明：保证半年度报告中财务报告的真实、准确、完整。

六、董事会决议通过的本报告期利润分配预案或公积金转增股本预案

截至 2021年6月30日，公司母公司财务报表期末可供分配利润为人民币182,411,919.22元（未经审计）。经董事会决议，公司2021年半年度拟以实施权益分派股权登记日登记的总股本为基数分配利润。本次利润分配方案如下：

公司拟向全体股东每10股派发现金红利4.86元（含税）。截至本报告披露日，公司总股本61,640,000股，以此计算合计拟派发现金红利29,957,040.00元（含税），占2021年半年度合并报表可供分配利润的16.10%，公司不送红股，不进行资本公积金转增股本。

本次利润分配方案已经公司第五届董事会第十二次会议审议通过，独立董事对该利润分配方案已进行审核并发表了明确同意的独立意见，尚需提交公司股东大会审议。

七、是否存在公司治理特殊安排等重要事项

适用 不适用

八、前瞻性陈述的风险声明

适用 不适用

本半年度报告中涉及的未来计划、发展战略等前瞻性陈述不构成公司对投资者的实质承诺，投资者及相关人士均应当对此保持足够的风险认识，并且应当理解计划、预测与承诺之间的差异，敬请投资者注意投资风险。

九、是否存在被控股股东及其关联方非经营性占用资金情况

否

十、是否存在违反规定决策程序对外提供担保的情况？

否

十一、是否存在半数以上董事无法保证公司所披露半年度报告的真实性和完整性

否

十二、其他

适用 不适用

目录

第一节	释义.....	5
第二节	公司简介和主要财务指标.....	6
第三节	管理层讨论与分析.....	10
第四节	公司治理.....	48
第五节	环境与社会责任.....	49
第六节	重要事项.....	51
第七节	股份变动及股东情况.....	69
第八节	优先股相关情况.....	72
第九节	债券相关情况.....	72
第十节	财务报告.....	73

备查文件目录	载有公司负责人、主管会计工作负责人、会计机构负责人签名并盖章的财务报告
	报告期内公开披露过的所有公司文件的正本及公告的原稿

第一节 释义

在本报告书中，除非文义另有所指，下列词语具有如下含义：

常用词语释义		
倍轻松、本公司、公司	指	深圳市倍轻松科技股份有限公司
倍润	指	深圳市倍润投资有限公司
鼎元宏	指	深圳市鼎元宏投资有限公司
赫峰正富	指	深圳市赫峰正富咨询合伙企业（有限合伙）
福田红土	指	深圳市福田红土股权投资基金合伙企业（有限合伙）
欢乐世纪	指	珠海欢乐世纪股权投资基金（有限合伙）
莘县日松	指	莘县日松企业管理咨询中心（有限合伙）
青岛赫廷	指	青岛赫廷科技有限公司
嘉信元德	指	深圳市嘉信元德股权投资基金合伙企业（有限合伙）
蔚叁投资	指	蔚叁投资（上海）有限公司
丹麓创投	指	广州丹麓创业投资基金合伙企业（有限合伙）
倍轻松销售公司	指	深圳市倍轻松销售有限公司，公司全资子公司
上海倍轻松公司	指	上海倍轻松电子科技有限公司，公司全资子公司
北京倍轻松公司	指	北京倍轻松科技开发有限公司，公司全资子公司
倍轻松软件开发公司	指	深圳市倍轻松软件开发有限公司，公司全资子公司
深圳体之源公司	指	深圳市体之源科技开发有限公司，公司全资子公司
武汉倍轻松公司	指	武汉倍轻松科技有限公司，公司全资子公司
深圳红太中医公司	指	深圳市红太中医科技有限公司，公司全资子公司
东莞正念智能公司	指	东莞市正念智能科技有限公司，公司全资子公司
深圳微控公司	指	深圳微控科技有限公司，公司控股子公司
香港倍轻松公司	指	倍轻松科技香港有限公司，公司境外全资子公司
天津倍轻松健康公司	指	天津倍轻松健康科技有限公司，公司孙公司，已注销
倍轻松健康科技开发公司	指	深圳市倍轻松健康科技开发有限公司，公司孙公司
日本倍轻松	指	倍轻松科技日本有限公司，公司境外孙公司
美国倍轻松公司	指	Breo Technology USA, LLC，公司境外孙公司
中国证监会	指	中国证券监督管理委员会
上交所	指	上海证券交易所
报告期	指	2021年度1月1日至2021年度6月30日
报告期末	指	2021年度6月30日
元/万元/亿元	指	人民币元/万元/亿元
按摩器具	指	以机电技术的发展和应用为基础，通过机械和电子的融合设计，模拟人手进行揉、捶、敲、拍打、指压、推拿、震动、热疗等按摩动作与方法，作用于人体各部位，以达到缓解疲劳、活动筋骨、促进血液循环等功效的器具。
智能便携按摩器	指	智能便携按摩器产品是能够随时随地为用户提供个人健康护理与按摩保健的智能硬件，由现代按摩器具融合驱动技术、仿生技术、信息技术等领域前沿科技成果以及传统中医理论发展而来。
亚健康	指	源自中华中医学学会发布的《亚健康中医临床指南》，人体处于健康和疾病之间的一种状态，表现为一定时间内的活力降低、功能和适应能力减退的症状，但不符合现代医学有关疾病的临床或亚临床诊断标准。
GB	指	中国国家标准的字母代号。
ISO	指	国际标准化组织，International Organization for

		Standardization 的缩写。
ISO 9001	指	国际标准化组织（ISO）制定的国际标准，为国际质量管理体系核心标准之一。
ISO 13485	指	国际标准化组织（ISO）发布的《医疗器械管理质量体系用于法规的要求》国家标准，该标准是专门用于医疗器械产品的一个独立的质量管理体系标准。
ISO 14001	指	国际标准化组织（ISO）向各国政府及各类组织提供统一的环境管理体系、产品的国际标准和规范的审核认证办法。
CE 认证	指	适用于欧洲地区的产品安全认证，检测产品在安全、卫生、环保和消费者保护等方面是否达到欧洲和《技术协调与标准化新方法》的指令要求。
RoHS 认证	指	RoHS 即 Restriction of Hazardous Substances 的缩写，关于限制在电子电气设备中使用某些有害成分的指令，是由欧盟立法制定的一项强制性标准，主要用于规范电子电气产品的材料及工艺标准，使之更加有利于人体健康及环境保护。
FCC 认证	指	FCC 即 Federal Communications Commission 的缩写，美国联邦通讯委员会，负责授权和管理除联邦政府使用之外的射频传输装置和设备。
IC 认证	指	IC 即 Industry Canada 的缩写，加拿大工业部，负责电子电器产品进入加拿大市场的认证事务。
CB 认证	指	国际电工委员会电工产品合格测试与认证组织 IECCE 关于电工产品测试证书的互认体系。
ODM	指	原始设计制造商，Original Design Manufacturer 的缩写，指由采购方委托制造方提供从研发、设计到生产、后期维护的全部服务，而由采购方负责销售的生产方式。
AI	指	人工智能，Artificial Intelligence 的缩写，指研究、开发用于模拟、延伸和扩展人的智能的理论、方法、技术及应用系统的一门新的技术科学。
IoT	指	物联网，Internet of Things 的缩写，指以互联网、传统电信网等信息载体为媒介，让所有能行使独立功能的普通物体实现互联互通的网络。

第二节 公司简介和主要财务指标

一、 公司基本情况

公司的中文名称	深圳市倍轻松科技股份有限公司
公司的中文简称	倍轻松
公司的外文名称	Shenzhen Breo Technology Co., ltd
公司的外文名称缩写	Breo
公司的法定代表人	马学军
公司注册地址	深圳市福田区华强北街道深南中路2018号兴华大厦东栋十层整层1071室
公司注册地址的历史变更情况	2015年7月15日，公司地址由深圳市福田区彩田路西侧金龙工业大厦二楼变更为深圳市福田区车公庙大庆大厦13RS；2017年4月10日，公司地址变更为深圳市福

	田区莲花街道红荔西路第一世界广场A座23楼A；2017年7月14日，公司地址变更为深圳市福田区华强北街道深南中路2018号兴华大厦东栋十层整层1071室
公司办公地址	深圳市南山区创业路1777号海信南方大厦19楼
公司办公地址的邮政编码	518054
公司网址	www.breo.com
电子信箱	ir@breo.com.cn
报告期内变更情况查询索引	无

二、联系人和联系方式

	董事会秘书（信息披露境内代表）	证券事务代表
姓名	黄骁睿	王妮娜
联系地址	深圳市南山区创业路1777号海信南方大厦19楼	深圳市南山区创业路1777号海信南方大厦19楼
电话	0755-82073336-8966	0755-82073336-8966
传真	0755-82373434	0755-82373434
电子信箱	ir@breo.com.cn	ir@breo.com.cn

三、信息披露及备置地点变更情况简介

公司选定的信息披露报纸名称	中国证券报、上海证券报、证券时报、证券日报、经济参考网
登载半年度报告的网站地址	上海证券交易所网站（http://www.sse.com.cn）
公司半年度报告备置地点	公司董事会办公室
报告期内变更情况查询索引	不适用

四、公司股票/存托凭证简况

（一）公司股票简况

适用 不适用

公司股票简况				
股票种类	股票上市交易所及板块	股票简称	股票代码	变更前股票简称
A股	上海证券交易所科创板	倍轻松	688793	不适用

（二）公司存托凭证简况

适用 不适用

五、其他有关资料

适用 不适用

六、公司主要会计数据和财务指标

（一）主要会计数据

单位：元 币种：人民币

主要会计数据	本报告期 (1-6月)	上年同期	本报告期比上年同期增减 (%)

营业收入	543,741,814.47	329,667,754.64	64.94
归属于上市公司股东的净利润	41,363,224.78	11,859,333.09	248.78
归属于上市公司股东的扣除非经常性损益的净利润	37,724,395.99	7,897,438.88	377.68
经营活动产生的现金流量净额	85,892,967.97	12,542,567.18	584.81%
	本报告期末	上年度末	本报告期末比上年度末增减(%)
归属于上市公司股东的净资产	275,933,337.38	234,476,930.83	17.68
总资产	646,075,612.02	476,199,455.46	35.67

(二) 主要财务指标

主要财务指标	本报告期 (1-6月)	上年同期	本报告期比上年同期增减(%)
基本每股收益(元/股)	0.89	0.26	242.31
稀释每股收益(元/股)	0.89	0.26	242.31
扣除非经常性损益后的基本每股收益(元/股)	0.82	0.17	382.35
加权平均净资产收益率(%)	16.25	7.02	增加9.23个百分点
扣除非经常性损益后的加权平均净资产收益率(%)	14.82	4.67	增加10.15个百分点
研发投入占营业收入的比例(%)	4.02	4.89	减少0.87个百分点

公司主要会计数据和财务指标的说明

√适用 □不适用

2021年上半年，公司积极应对挑战，优化经营策略，取得了良好的经营业绩：

1. 坚持技术创新，通过加大优秀人才引进力度，成立产业技术研究院等方式，进一步增强新产品研发能力。报告期内推出两个新品类产品，经络枪以及智能艾灸盒“姜小竹A1”，同时原系列产品迭代推出了 iSee X2pro、iNeck M2、iNeck 4 新品，进一步提升了产品的市场竞争力。

2. 优化营销策略，针对不同消费人群，通过精准营销，官宣全球品牌代言人等方式，有效进行了品牌传播与理念宣导，进一步提升了品牌知名度。

3. 完善渠道布局，保持线上与线下渠道的同步发展，进一步增强了公司竞争优势。

4. 强化供应链管理，制定产能提升的实施方案，完成了核心物料的提前储备，保障了生产计划的有序进行以及产品生产成本的稳定；

5. 提升经营效率，坚持合规经营，强化公司持续经营能力。

2021年1-6月，营业收入为54,374.18万元，同比增长64.94%，其中线上增长49%，线下增长80%，ODM增长166%；归属于母公司股东的净利润为4,136.32万元，同比增长248.78%；归属于母公司股东的扣除非经常性损益后的净利润为3,772.44万元，同比增长377.68%；基本每股收益较上年同期增长242.31%；扣除非经常性损益后的基本每股收益较上年同期增长

382.35%；净利润率提升4.10%，毛利率上升3.13%，经营费用率下降2.26%，其中销售费用率下降0.60%，管理费用率下降1.25%。

七、境内外会计准则下会计数据差异

适用 不适用

八、非经常性损益项目和金额

适用 不适用

单位：元 币种：人民币

非经常性损益项目	金额	附注（如适用）
非流动资产处置损益	-167,220.57	
越权审批，或无正式批准文件，或偶发性的税收返还、减免		
计入当期损益的政府补助，但与公司正常经营业务密切相关，符合国家政策规定、按照一定标准定额或定量持续享受的政府补助除外	4,267,365.43	
计入当期损益的对非金融企业收取的资金占用费		
企业取得子公司、联营企业及合营企业的投资成本小于取得投资时应享有被投资单位可辨认净资产公允价值产生的收益		
非货币性资产交换损益		
委托他人投资或管理资产的损益		
因不可抗力因素，如遭受自然灾害而计提的各项资产减值准备		
债务重组损益		
企业重组费用，如安置职工的支出、整合费用等		
交易价格显失公允的交易产生的超过公允价值部分的损益		
同一控制下企业合并产生的子公司期初至合并日的当期净损益		
与公司正常经营业务无关的或有事项产生的损益		
除同公司正常经营业务相关的有效套期保值业务外，持有交易性金融资产、衍生金		

融资产、交易性金融负债、衍生金融负债产生的公允价值变动损益，以及处置交易性金融资产、衍生金融资产、交易性金融负债、衍生金融负债和其他债权投资取得的投资收益		
单独进行减值测试的应收款项、合同资产减值准备转回		
对外委托贷款取得的损益		
采用公允价值模式进行后续计量的投资性房地产公允价值变动产生的损益		
根据税收、会计等法律、法规的要求对当期损益进行一次性调整对当期损益的影响		
受托经营取得的托管费收入		
除上述各项之外的其他营业外收入和支出	250,737.63	
其他符合非经常性损益定义的损益项目	102,330.11	
小计		
少数股东权益影响额		
所得税影响额	-814,383.81	
合计	3,638,828.79	

九、非企业会计准则业绩指标说明

适用 不适用

第三节 管理层讨论与分析

一、报告期内公司所属行业及主营业务情况说明

(一) 公司所处行业情况

1、公司所处行业分类

公司是一家专注于健康产品创新研发的高新技术企业，主要从事智能便携按摩器的设计、研发、生产、销售及服务。公司智能便携按摩器产品是能够随时随地为用户提供个人健康护理与按摩保健的智能硬件，由现代按摩器具融合驱动技术、仿生技术、信息技术等领域前沿科技成果以及传统中医理论发展而来。

根据中国证监会《上市公司行业分类指引（2012年修订）》，公司所属行业为“C39 计算机、通信和其他电子设备制造业”。根据国家统计局《国民经济行业分类（GB/T4754-2017）》，公司所属行业为“C39 计算机、通信和其他电子设备制造业”下的“C3969 其他智能消费设备制造”。根据《战略性新兴产业分类（2018）》，公司所属行业为战略性新兴产业中的“1.5.2 智能消费相关设备制造”。

根据中国证监会《关于在上海证券交易所设立科创板并试点注册制的实施意见》《科创板首次公开发行股票注册管理办法（试行）》《科创属性评价指引（试行）》以及上交所《上海证券交易所科创板股票发行上市审核规则》、《上海证券交易所科创板企业发行上市申报及推荐暂行规定》等有关规定，公司所属行业为新一代信息技术领域中的智能硬件。

2、行业发展现状

（1）当前行业发展情况

进入 21 世纪后，在按摩器具消费领域，已形成北美、欧洲、东亚和东南亚四大主要消费区域，全球市场规模持续扩大。由于中国经济实现了长期平稳较快增长，居民收入水平及健康消费意识不断提升，中国已成为全球范围内按摩器具消费需求增长最快的地区之一。在按摩器具生产领域，随着中国成功加入世界贸易组织、积极参与国际分工并成为世界制造中心，全球相关产业链开始向中国大陆转移。目前，中国台湾原有的按摩器具相关产业已经基本完成转移，而日本厂商也陆续退出了小型按摩器具以及中低端大型按摩器具领域，其保留的生产和研发集中于中高端按摩椅等大型按摩器具。

（2）行业细分市场分析

细分市场：目前，按摩器具行业可按产品形态细分为小型按摩器具行业和大型按摩器具行业。其中，小型按摩器具产品主要包括功能相对特定的眼部、颈部、头部、头皮、肩部、手部、背部、腰部、足部按摩器等，大型按摩器具主要为多功能按摩椅。

全球市场：近年来，按摩器具的全球市场规模持续扩大，于 2015 年首次超过 100 亿美元，又于 2019 年首次超过 150 亿美元。智能化按摩器等产品满足了消费者对于新一代按摩器具的要求，未来市场空间广阔。至 2022 年，全球按摩器具市场规模预计将接近 184 亿美元。

中国市场：伴随着中国居民人均可支配收入与人均医疗保健消费支出的增长、健康意识的增强，以及国内亚健康人群、中老年人群、商旅办公人群等的扩大，具有良好按摩保健功效的现代按摩器具正逐步获得广大消费者认可，相关产品的市场渗透率呈持续上升趋势。

目前，中国已成为全球按摩器具市场需求增长最快的地区之一，中国按摩器具市场规模快速增长。2016-2020 年，中国按摩器具市场规模由 106 亿元增长至 150 亿元。

3、行业驱动因素分析

随着社会的发展与进步，人们日益重视身心健康、保健意识不断增强，对自我保健能力产生了巨大的需求。进入 21 世纪以来，全球经济的发展、人口的老龄化、亚健康的扩散等因素推动按摩器具市场规模持续快速扩大。

目前，按摩器具广泛服务于各类用户群体，包括亚健康人群、中老年人群以及商旅办公人群等重要人群，拥有广阔的市场发展空间。

（1）健康意识水平提升

各类消费者的可支配收入对其包括健康支出在内的各类消费支出存在关键影响力。当其收入水平上升、健康意识水平增强时，消费者更加关注能够改善身体健康状况与提升生活品质的相关

产品。

(2) 亚健康人群规模增加

当今社会人们的生活节奏不断加快，许多人长期处于工作、学习、生活等产生的较大压力中，身心持续紧张，容易进入亚健康状态，进而引发各类慢性疾病。按摩器具能够帮助亚健康人群实现自助式日常按摩保健放松，改善其身心状态。

(3) 人口老龄化加速

全球人口老龄化加速是促使按摩器具行业规模快速增长的重要因素。根据联合国标准，65岁以上人口占总人口比例超过7%的国家或地区即视为进入老龄化社会。中老年人普遍存在血液循环不畅、肌肉衰老、骨质疏松等健康问题，而按摩器具能够为中老年人提供自主按摩保健服务。

(4) 按摩器具智能化程度提高

随着物联网、大数据、云计算及人工智能等技术的发展和推广，广大消费者已经习惯于通过手机等移动设备便捷操控各类智能产品。在此背景下，按摩器具的用户对于产品的智能化要求也在不断提高，可根据使用者个人情况调整按摩节奏、力度、温度等要素的智能化产品能够更好地满足用户需求。

(5) 商旅办公人群规模增长

商旅人群长距离出行的主要交通工具包括飞机、高铁、动车、长途巴士等，因此不得被长时间束缚于狭小的空间，普遍存在肢体僵硬、酸痛等身体不适症状。由于办公电子化的普及，各行各业工作人员日常工作的电子化、网络化趋势明显，需要长时间使用电脑、手机等电子设备，容易导致眼部疲劳肿胀、颈椎腰椎僵硬、肩背酸痛等身体不适症状。

针对商旅办公人群上述身体不适症状，按摩器具的按摩保健功能有良好的缓解效果，能够在一定程度上缓解症状。此外，轻巧便携的小型按摩器具，特别是更加适用于旅途和办公环境的可穿戴式按摩器，能够更好地满足商旅办公人群的个人健康护理和按摩保健需求。

4、市场供需现状及未来趋势

(1) 市场供给方面

按摩器具产业的转移促使中国成为全球按摩器具的制造中心与研发中心。中国已形成集按摩器具设计、研发、生产、销售、服务为一体的产业链，多年来一直作为全球按摩器具主要出口国，主要出口目的地包括欧美、日韩等区域。

2014-2019年，中国按摩器在出口数量和出口金额上都呈现上升趋势，至2019年出口数量为2.46亿台，出口金额为30.47亿美元。前瞻产业研究院结合行业现状以及产业格局，预计未来中国按摩器出口将会继续增长，具体情况如下：

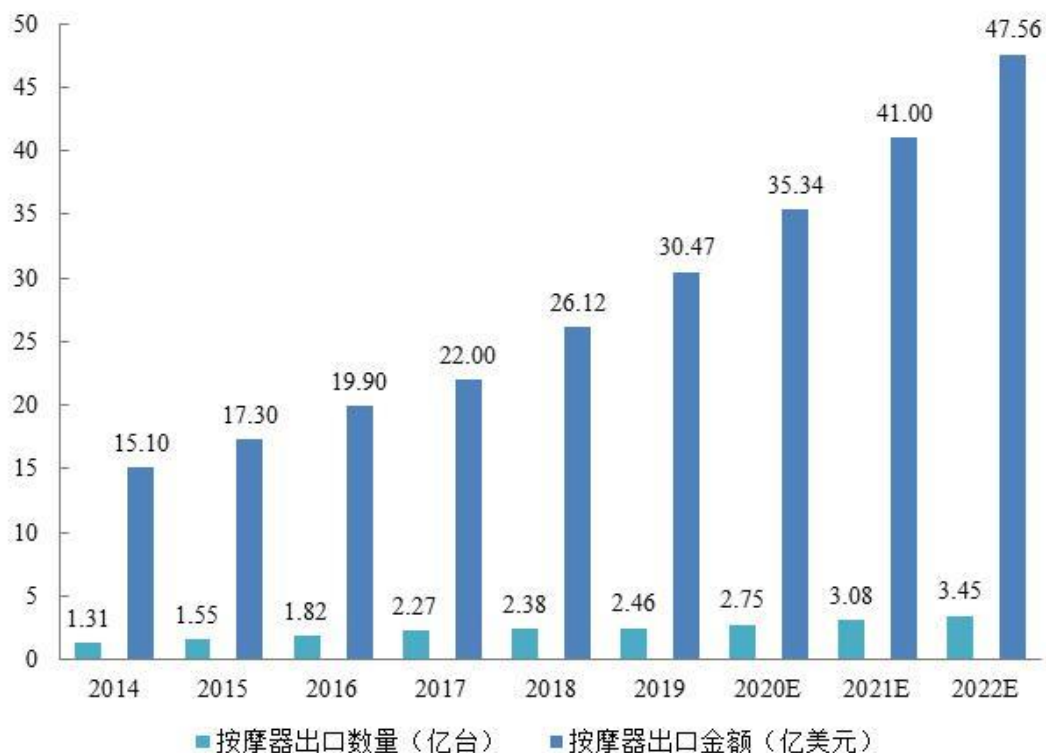

数据来源：前瞻产业研究院

由于同质化产品市场竞争加剧、消费者对产品智能化和便携性等要求提高，按摩器具生产企业的发展壮大，需要通过不断设计研发新产品和新功能、应用新技术和新材料、优化调整生产工艺流程、提高产品质量标准等方式，稳固公司在技术领域拥有较强市场竞争力的优势，同时在个性化、便捷性等方面形成差异化优势。

随着物联网、大数据、云计算及人工智能等技术的发展和推广，按摩器具与上述领域前沿科技成果相融合已成为行业的主要发展方向之一，新一代智能化按摩器具发展迅速。

(2) 市场需求方面

全球市场：近年来，按摩器具的全球市场规模持续扩大，于 2015 年首次超过 100 亿美元，又于 2019 年首次超过 150 亿美元。智能化按摩器等产品满足了消费者对于新一代按摩器具的要求，未来市场空间广阔。至 2022 年，全球按摩器具市场规模预计将接近 184 亿美元。2014-2022 年，全球按摩器具市场规模的具体情况如下：

全球按摩器市场规模（亿美元）



数据来源：前瞻产业研究院

亚洲市场：亚洲地区存在较为浓厚的按摩保健传统文化，是按摩器具主要的消费市场之一。2012-2019 年，亚洲按摩器具市场规模由 22.37 亿美元增长至 41.02 亿美元。至 2022 年，亚洲按摩器具市场规模预计将接近 52.38 亿美元。2012-2022 年，亚洲按摩器具市场规模的具体情况如下：

亚洲按摩器市场规模（亿美元）

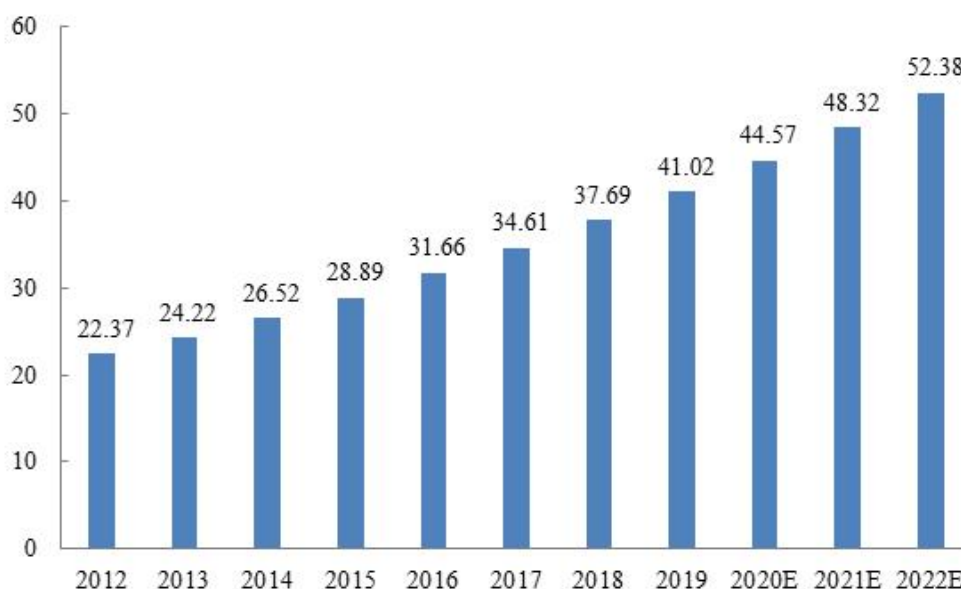

数据来源：前瞻产业研究院

中国市场：伴随着中国居民人均可支配收入与人均医疗保健消费支出的增长、健康意识的增强，以及国内亚健康人群、中老年人群、商旅办公人群等的扩大，具有良好按摩保健功效的现代

按摩器具正逐步获得广大消费者认可，相关产品的市场渗透率呈持续上升趋势。

目前，中国已成为全球按摩器具市场需求增长最快的地区之一，中国按摩器具市场规模快速增长。2010-2019 年，中国按摩器具市场规模由 49 亿元增长至 139 亿元。至 2020 年，中国按摩器具市场规模预计将接近 150 亿元。2010-2020 年，中国按摩器具市场规模的具体情况如下：

中国按摩器具市场规模（亿元）

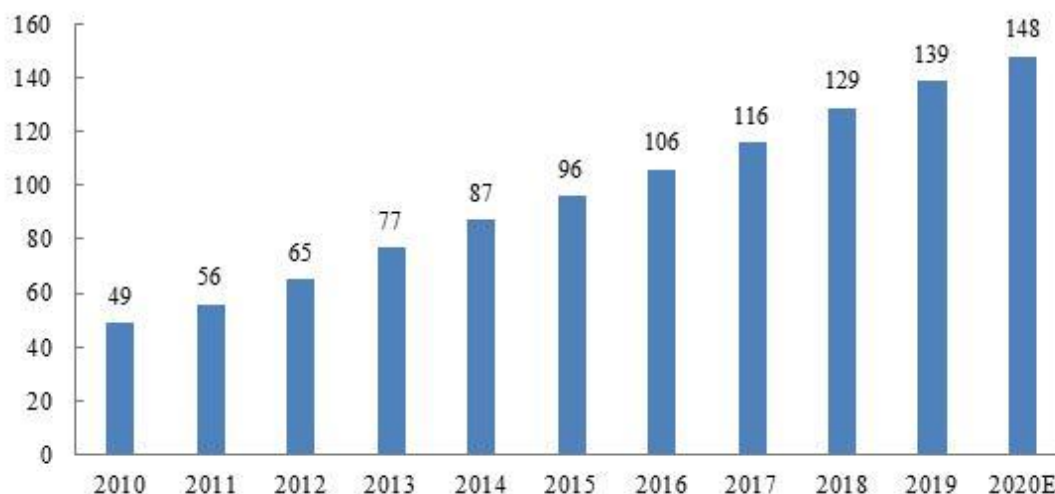

数据来源：前瞻产业研究院

（二）公司主营业务情况

1、公司主营业务

公司是一家专注于健康产品创新研发的高新技术企业，主要从事智能便携按摩器的设计、研发、生产、销售及服务。公司智能便携按摩器产品是能够随时随地为用户提供个人健康护理与按摩保健的智能硬件，由现代按摩器具融合驱动技术、仿生技术、信息技术等领域前沿科技成果以及传统中医理论发展而来。

公司自成立以来，致力于为用户提供高品质的便携式健康产品，是眼部与头部等智能便携按摩器品类的开创者，现已发展成为国内智能便携按摩器行业的领军企业，逐步打造东方特色全球品牌。公司一直专注人类健康问题，以“做对人类健康有影响力的事”为企业使命，持续推动现代科学技术与传统中医理论的有机结合。公司为满足不同用户群体的健康需求，不断创新和研发适用于智能便携按摩器的驱动、控制、传感、交互、物联及大数据等技术，近年来面向市场成功推出一系列智能便携按摩器产品。

2、公司主要产品

公司主要产品为智能便携按摩器，包括眼部、颈部、头部及头皮四大类智能便携按摩器以及其他健康智能硬件产品，能够在工作、学习、生活和旅行等多元化场景下为用户提供个人健康护理和按摩保健。公司产品销售以自主品牌“breo”和“倍轻松”系列产品为主，同时还为其他知名品牌企业提供 ODM 定制产品。

（1）眼部智能便携按摩器

公司眼部智能便携按摩器能够在温控热敷、调频振动、机械揉捏、音乐放松等功能配合下，结合砭针灸等中医理论，最大限度地还原真人手指揉按的手法及触感，通过点触按摩用户眼周区域、精准揉压眼周主要穴位，深度缓解该类用户日常的眼疲劳症状。

眼部智能便携按摩器搭载自主研发的精密驱动组件、“EYE”系列主控组件以及物联网组件等重要模块，使得相关产品能够以轻巧便携的工业设计实现智能控制、智能传感、无线操控、语音交互控制与云端数据互联等关键功能。

眼部智能便携按摩器的主要类型包括气压按摩式、机械按摩式及虚拟触感按摩式。iSee M 与 iSee X 等气压按摩式产品采用可折叠设计，拥有 3D 立体气压按摩、仿人手温控热敷及静心引导等功能，其自然气压囊能够给予眼周不同按摩压力，同时贴合感更强、避免按压眼球；Eye 1 等机械按摩式产品采用人体工学设计，贴合人体脸部轮廓，其柔软触头 3D 机械按摩穴位更加精准舒适；iSee K 等虚拟触感按摩式产品采用可视化零压感设计，同时其创新点震按摩技术实现了按摩触点独立控制、自适应音频共振，间歇性长短振可在点对点准确触动眼周各穴位的同时避免拉扯眼部肌肤。

公司新一代眼部智能便携按摩器面向广大用户推出探索模式与模式创作功能，用户可以将产品提供的上千种基础振动，与内旋、外旋、扩散、收敛、回环、回绕、对绕与齐震 8 种按摩形式进行自由搭配组合，创作私人订制的专属按摩模式。此外，用户还可将创作成果上传云平台并分享给其他用户下载体验，充分享受健康社交的乐趣。

凭借原创设计与优良品质，公司眼部智能便携按摩器多次获得重要奖项。2014 年，iSee 4 型产品获德国 iF 设计奖；2017 年，Eye 1 型产品获德国 iF 设计奖，iSee4 型和 iSee 16 型产品获澳大利亚优良设计奖；2019 年，iSee M 型产品获德国 iF 设计奖，iSee 4 型产品获中国外观设计银奖。

（2）颈部智能便携按摩器

公司颈部智能便携按摩器能够在温控热敷、音乐放松等功能配合下，结合中医理论仿人手指压揉捏，在颈部区域实现旋转位移、平移推拿及定点按摩等多种手法，深度缓解“低头族”等用户颈部的僵硬与酸痛。

公司颈部智能便携按摩器搭载自主研发的精密驱动组件、“NECK”系列主控组件以及物联网组件等重要模块，使得相关产品能够以轻巧便携的工业设计实现智能控制、智能传感与无线操控等关键功能。

公司颈部智能便携按摩器的主要类型包括揉捏式、环颈揉捏推拿式、机械揉捏式及自适应充气揉捏式。iNeck 2 等揉捏式产品可在仿人手指压按摩的同时提供多热源热疗，卸下手拉带后还可适用于手部、腹部及四肢的按摩；iNeck 3 等环颈揉捏推拿式产品采用 200 度环颈的舒适支撑设计，内置 3D 圆润触头能够仿照手指关节推拿完成强有力的双向揉捏动作，同时自适应调节智能技术能够滑动按摩颈侧肌肉群，适用于不同脖形用户；iNeck Mini 等机械揉捏式产品采用按摩

头仿生手指设计，能够运用拿捏手法按摩颈部穴位、放松肩颈肌肉酸痛；iNeck Air2 等自适应充气揉捏式产品的机身可自动充气、按摩触头可自动伸缩，C 型环颈设计舒适支撑颈椎弧线，3D 圆润按摩触头旋转揉捏按摩颈椎两侧斜方肌、放松紧绷肌肉。

公司颈部智能便携按摩器融合了物联网、大数据与人工智能等领域技术成果，适用于工作疲惫、商旅疲劳及休闲放松等多种情景下的个人健康护理和按摩保健。用户可通过手机等移动设备对产品进行智能控制，自定义设备按摩方案中节奏、力度及温度等要素。

公司颈部智能便携按摩器凭借原创设计与优良品质多次获得重要奖项。2013 年，iNeck 型产品获得亚洲最具影响力设计奖；2014 年，iNeck 2 型产品获得日本优良设计奖与香港工商业奖；2018 年，iNeck 2 型产品获得中国外观设计优秀奖。

(3) 头部智能便携按摩器

公司头部智能便携按摩器集推拿、按压、温控热敷、智能头围调节、音乐放松等功能于一体，结合中医理论实现仿人手按摩，能够为用户提供覆盖头眼颈的一站式按摩体验。公司头部智能便携按摩器能够全面地深度缓解用户头部疲劳，起到改善睡眠质量等健康促进作用。

公司头部智能便携按摩器搭载自主研发的精密驱动组件、“HEAD”系列主控组件以及物联网组件等重要模块，使得相关产品能够以相对轻便的工业设计实现智能控制、智能传感、无线操控、语音交互控制与云端数据互联等关键功能。

公司头部智能便携按摩器配备的按摩触头与按摩气囊覆盖了人体头眼颈区域重要穴位，智能可控的触头按压按摩与气囊气压按摩相互配合，能够快速缓解用户在高强度工作、快节奏生活中积累的压力与紧张，促进睡眠质量改善。此外，不同型号产品分别拥有可视镜面与可拆卸面罩等功能，进一步提升用户随时随地享受个人健康护理和按摩保健的便利性。

公司头部智能便携按摩器在内置多种情景模式的基础上，依靠物联网、大数据与人工智能等领域技术成果努力为用户提供个性化健康服务。用户可通过语音识别系统或手机等移动设备对产品进行无线控制，自定义设备按摩方案中节奏、频率、力度及温度等要素。

公司头部智能便携按摩器凭借原创设计与优良品质多次获得重要奖项。

(4) 头皮智能便携按摩器

公司头皮智能便携按摩器采用多触头 3D 立体按摩与防水亲肤设计，能够结合开、合、推、拉、揉、抓等按摩手法进行全方位运动揉抓，可起到舒缓肌肉与深度清洁等效果。公司新一代头皮智能便携按摩器配有近红外灯，能够进一步提高头皮按摩过程的舒适度与保健效果。

公司头皮智能便携按摩器搭载自主研发的精密驱动组件与“SCALP”系列主控组件等重要模块，使得相关产品能够以轻巧便携的工业设计实现智能控制、智能传感与一键操控等关键功能。

公司头皮智能便携按摩器凭借原创设计与优良品质多次获得境内外重要奖项。2015 年，Scalp 型产品获德国红点设计奖；2016 年，产品获中国外观设计优秀奖；2018 年，Scalp Mini 型产品获澳大利亚优良设计奖；2019 年，Scalp 2 型产品获德国红点设计奖，Scalp Mini 型产品获德国 iF 设计奖。

(5) 其他健康智能硬件产品

报告期内，为进一步满足用户的健康需求，公司新推出了智能艾灸盒系列产品“姜小竹 A1”。该产品将中医艾灸与现代科技结合起来，针对传统明火艾灸容易烫伤及烟大呛鼻的用户痛点，内置智能芯片，用户可根据需求选择艾灸温度、艾灸时长，并通过特制的可替换式四层滤网，有效吸附过滤艾柱燃烧过程中产生的 PM2.5 烟尘，避免艾烟对呼吸道造成健康困扰。

公司将继续探索健康 AI、精密驱动、人体工学等技术方向，为消费者提供更多具有创新性的健康智能硬件产品。

(三) 公司主要经营模式

公司主要经营自主品牌“breo”与“倍轻松”系列产品，同时为其他知名品牌企业提供 ODM 定制产品，具体经营模式如下：

1、盈利模式

公司主要通过多元化的渠道销售智能便携按摩器等产品取得营业收入，扣除相关成本、费用等后形成盈利。报告期内，公司营业收入能够覆盖各类成本费用支出，公司盈利情况良好、盈利模式稳健。

2、采购模式

公司制定了规范的采购作业流程，与产品直接相关的采购主要由供应链部下设的采购部负责，其主要职能包括物料动态市场调研；物料采购的价格、交货期、付款条件等商业条件的确定；供应商筛选；订单跟踪与管理等。

公司主要采购流程如下：

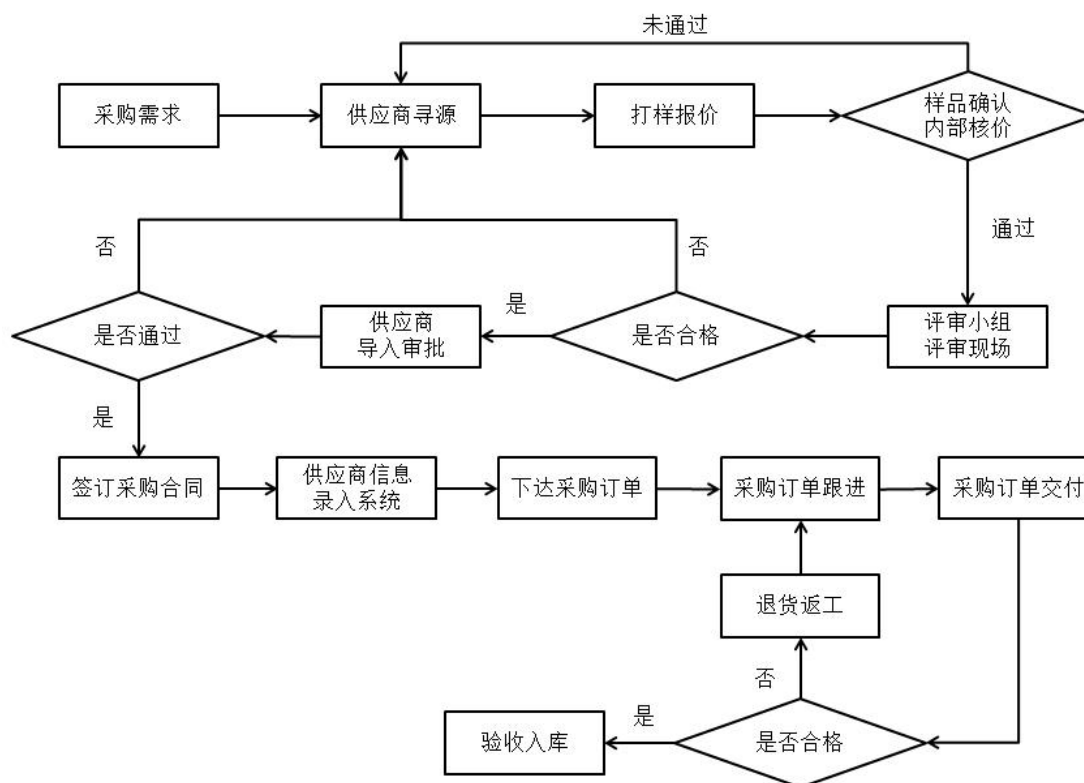

公司主要采用“以产定采”与“以销定采”相结合的模式进行采购。

“以产定采”模式下，根据生产计划和物料库存情况进行采购，具体流程为公司电子商务事业部、直营部等预估未来一定期间所需销售机型和数量并发送给销售支持部，由销售支持部统筹整合后下单给供应链部下设的计划部，计划部向采购部提出物料请购单，采购部根据物料请购单向供应商下达采购订单，并跟进订单按期交付。

“以销定采”模式下，根据销售订单和物料库存情况进行采购，具体流程为公司海外销售部、B2B销售部等根据客户订单确定所需销售机型和数量并发送给销售支持部，由销售支持部统筹整合后下单给计划部，计划部向采购部提出物料请购单，采购部根据物料请购单向供应商下达采购订单，并跟进订单按期交付。

对于原材料的采购，公司通常与供应商签订框架性的物料采购协议约定一般性商业条款，并根据市场情况与供应商协商确定采购价格，按需向供应商发出采购订单，每笔采购交易按采购订单执行。

公司所需的原材料主要包括电子元器件、塑胶件、包装物等。对于主要原材料，公司通常选定多家合格供应商进行议价、采购，以避免因突发的原材料短缺而造成生产中断。对于其他辅助物料，公司以成本优先的原则，就近选择合格供应商进行采购。

3、生产模式

公司主要采用“计划生产”和“订单生产”相结合的模式进行生产。

“计划生产”模式下，公司电子商务事业部、直营部等预估未来一定期间所

需销售机型和数量并发送给销售支持部，由销售支持部统筹整合后下单给供应链部下设计划部。

“订单生产”模式下，公司海外销售部、B2B销售部等根据客户订单确定所需销售机型和数量并发送给销售支持部，由销售支持部统筹整合后下单给计划部。

智能便携按摩器的主要生产环节包括零部件前置加工、整机组装、检验及包装，公司在各生产环节统筹安排自主生产和委托加工。其中，公司主要产品即眼部、颈部、头部及头皮等智能便携按摩器产品同时采用自主生产和委托加工，其他产品主要采用委托加工。

（1）自主生产

公司拥有与智能便携按摩器等健康产品生产相关的生产设施，由供应链部负责组织产品生产，主要生产眼部、颈部、头部及头皮四大类智能便携按摩器。

公司自主生产智能便携按摩器的过程中，公司主要承担整机组装、检验及包装环节。为提高生产效率，零部件前置加工环节中的部分工序由公司委托外部供应商完成。

（2）委托加工

公司是一家专注于健康产品创新研发的高新技术企业，产品设计、技术研发和客户服务是公司高速成长的主要驱动力，公司将较多资源投入到产品设计、技术研发和客户服务环节以提升公司的核心竞争力。在此背景下，公司为了更好地发挥自身比较优势，委托通过综合评审的供应商加工产品以适应产业链分工趋势、增强产品供应能力、丰富产品品类、扩大品牌知名度。

①主要产品的委托加工

公司已建立比较完善材料、作业、工艺和品质等标准，与通过综合评审的供应商签署采购协议书、品质协议及保密协议等协议后，将零部件前置加工环节中的部分工序及部分产品的整机组装环节委托外部供应商完成。公司供应链部下设计划部负责此类供应商的开发及管理。

一般情况下，公司负责产品的设计研发并提供主要原材料，指导监督供应商按产品生产方案完成加工并支付委托加工费；供应商负责提供其他辅料，根据公司要求完成指定的加工任务。该类委托加工的产成品经公司验收合格后，发往公司指定的仓库或客户。公司对相关产品的质量、性能等实施持续考核，确保一贯符合协议约定的标准。

②其他产品的委托加工

为了满足用户多元化的健康产品需求，肩部智能按摩器等健康产品由公司委托通过综合评审的外部供应商进行加工生产，双方签署 ODM 产品采购协议、品质协议及保密协议等协议。公司供应链部下设计划部负责此类供应商的开发及管理。

一般情况下，公司向供应商提出产品框架要求并参与部分设计；供应商按照公司所下达的订单完成全部设计后，进行各类原材料采购和产品各环节生产。该类委托加工的产成品经公司验收

合格后由公司采购入库。公司对相关产品的质量、性能等实施持续考核，确保一贯符合协议约定的标准。

4、销售模式

公司自主品牌“breo”与“倍轻松”系列产品采用线上和线下融合互动的新零售模式，在互联网时代加速转向电子商务。公司的新零售模式强调线上终端与线下终端的协同发展，位于交通枢纽等客流密集区域的线下门店已成为广大用户接触感知“breo”与“倍轻松”品牌形象、亲身体验公司高品质产品及服务的窗口，有效提升了公司品牌及产品的知名度，在实现门店直接销售的同时还为线上终端持续引入访问流量，进一步带动公司整体销售增长；开设于各大电商平台的线上店铺对多种渠道引入的访问流量具有较高的转化效率，并且能够利用云计算、大数据、人工智能等技术更加科学地统计分析多维度销售数据、各类用户反馈评价等信息，辅助支持公司准确研判用户群体未来需求、及时调整线上和线下产品布局。同时，公司还在积极开展直播营销等新型营销方式。

目前，公司线上销售可细分为线上 B2C、电商平台入仓和线上经销，线下销售可细分为线下直销和线下经销。此外，公司还为其他知名品牌企业提供 ODM 定制产品。

公司采用线上和线下融合互动的新零售模式，大力推动线上终端与线下终端的协同发展，在电商平台推广、线下体验店等方面投入较多。公司上述销售活动有效提升了公司品牌及产品的知名度，带动了公司整体销售增长。

（1）自主品牌线上销售

①线上 B2C

公司主要与京东 POP、天猫、亚马逊等采用此种模式合作。线上 B2C 模式下，公司充分利用电商平台的流量优势吸引消费者购买公司产品。具体流程为消费者在电商平台下达订单，选择电商平台指定的支付方式进行付款，消费者收到商品后在平台确认收货，订单完成。

②电商平台入仓

公司主要与京东自营、唯品会等采用此种模式合作。

电商平台入仓模式下，公司与电商平台直接签署商品销售合同，将商品以协议价格销售给平台，再由电商平台进行销售。通常，在电商平台向公司下达订单后，公司发货至电商平台仓库。在后续销售中，终端消费者直接向电商平台下达订单并付款，电商平台通过其自有物流或第三方物流进行配送。公司按照与电商平台合同中所约定的义务，为电商平台提供相关产品的售后服务。一般情况下，公司与电商平台按照约定方式定期结算，电商平台将根据该周期内的结算情况向公司开具结算单，公司在进行确认后开具相应发票，电商平台在收到发票后根据合同约定时间以银行转账等方式付款。

③线上经销

线上经销模式下，公司授权经销商在约定的电商平台开设店铺销售公司产品。

线上经销主要分为经销商发货与经销代发货两类。经销商发货模式为线上经销的主要方式，即公司先将产品销售给经销商，终端消费者在经销商合作的平台下单后，由经销商自行发货给消费者；经销代发货模式即终端消费者在经销商的网店下单后，订单信息转至公司并由公司直接发货给终端消费者。

(2) 自主品牌线下销售

①线下直销

线下直销模式下，公司主要通过机场、高铁站及中高端商场等区域设立门店以推广和销售产品。公司与机场、高铁站及中高端商场的各类运营主体签订租赁协议或合作协议等获得经营场所，根据门店销售及库存情况及时向各门店发货。

②线下经销

线下经销模式下，公司通过境内外经销商销售产品，主要线下经销商包括中国免税品（集团）有限责任公司等知名企业。

公司对经销商的销售均为卖断式销售。经销商自行根据当地市场情况向公司下达采购订单，公司根据订单组织生产并在生产完成后将产品交付经销商，非因质量问题经销商一般不能退货。公司建立了较为完善的经销商管理制度，与经销商合作情况良好。

③ODM销售

ODM销售模式下，公司作为智能便携按摩器的原始设计制造商，为其他知名品牌企业提供与智能便携按摩器相关的ODM定制产品。该类客户主要包括傲胜、BORK等知名企业。

5、报告期内，公司主营业务、主要产品、主要经营模式的演变情况

公司始终专注于健康智能硬件产品的创新和研发，主要从事智能便携按摩器的设计、研发、生产、销售及服务。

在主要产品方面，公司通过持续的研发投入，从首款眼部按摩器开始逐步建立起以眼部、颈部、头部及头皮四大类智能便携按摩器产品为主，以按摩人体其余易疲劳部位智能按摩器与其他健康产品为辅的产品体系，并不断提升与改善产品的智能化水平与按摩保健效果。

在主要经营模式方面，为充分适应国内外电子商务的高速发展、大量消费者转向电商平台的市场变革，公司自主品牌系列产品的销售模式从线下为主、线上为辅逐步调整为线上和线下融合互动的新零售模式。在此过程中，公司积极主动地与各主要电商平台建立并维护了良好的合作关系。

综上，报告期内，主营业务、主要产品、主要经营模式均未发生重大变化。

二、核心技术与研发进展

1. 核心技术及其先进性以及报告期内的变化情况

公司经过近二十年的持续创新和研发，公司在与按摩器具相关的诸多技术领域均已形成较为丰富的积累。目前，公司在智能便携按摩器产品的设计、仿生、驱动、降噪、交互、算法、物联等方面形成了较为深厚的技术储备，公司核心技术可以归纳为精密驱动与智能控制技术、智能健康传感与人机交互技术以及健康物联与大数据健康服务技术，各项核心技术均由其下多项支撑技术集聚融合而成。

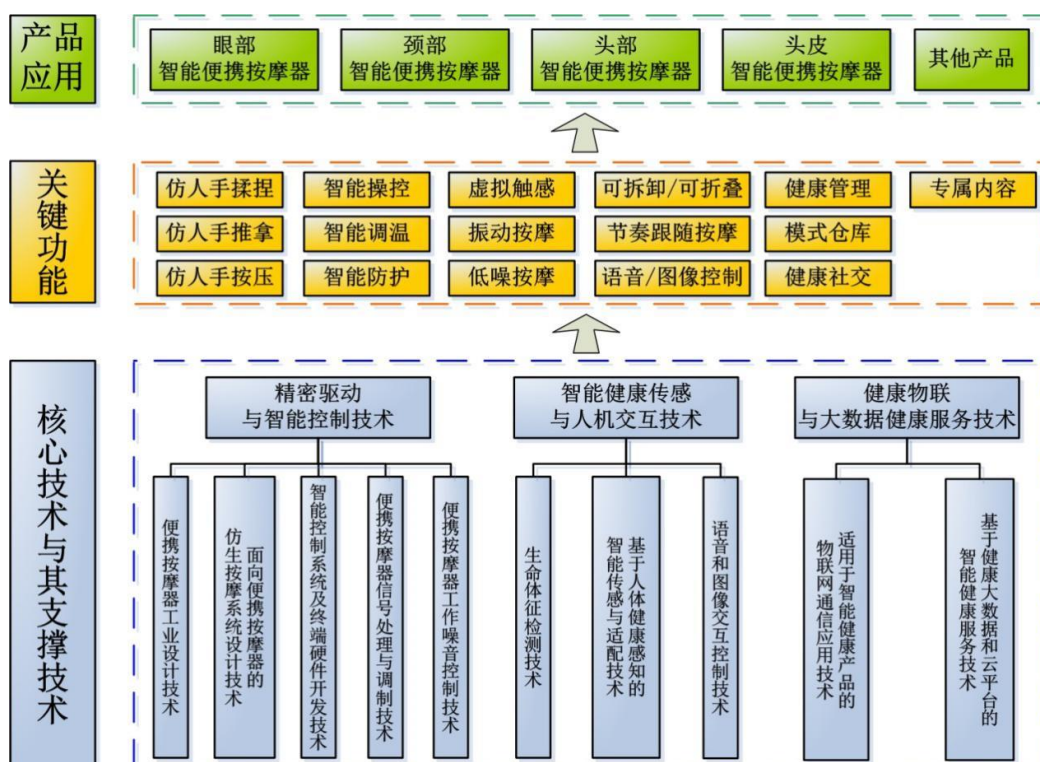

截止报告期内，公司产品应用系列增加了运动系列、健康管理系列等产品应用，增加了穿戴适配、耗材充填等关键功能，公司增加的技术全部来源于自主研发，详见如下：

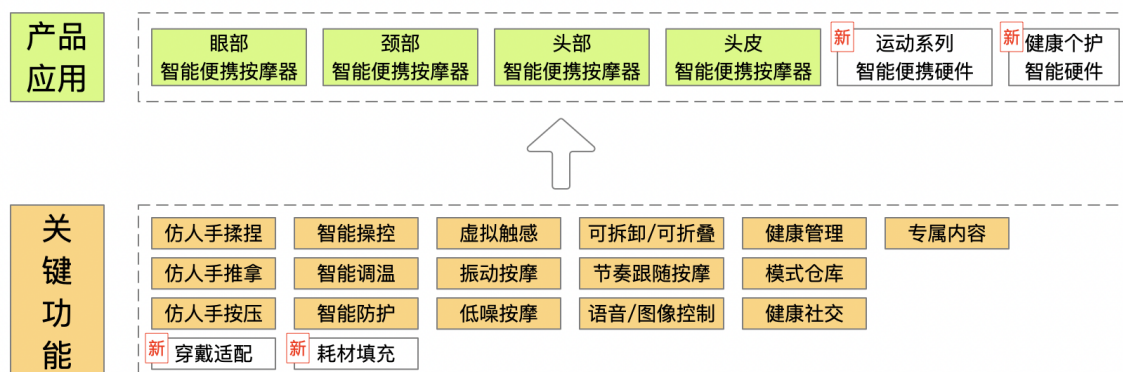

报告期内公司核心技术未发生重大变化

公司持续在设计、仿生、驱动、降噪、交互、算法、物联等应用技术方面创新，推动行业关

键技术发展，从产业链源头推进原始创新，夯实精密驱动与智能控制技术、智能健康传感与人机交互技术以及健康物联与大数据健康服务技术三大核心的关键能力，建设研、产、供、销等产品环节的数字化管理体系，持续提升公司产品和服务的能力，完善迭代现有产品和开创全新的产品线，在智能便携按摩器领域中占据领先地位。公司的主要核心技术如下：

（1）精密驱动与智能控制技术

①技术概述

公司精密驱动与智能控制技术是人体工学、微型动力及传动系统、自动化控制、信息技术等多个技术领域的交叉融合成果。该技术的应用使得公司智能便携按摩器产品的机身空间利用率、动力传输效率、动作组合仿生水平等性能指标达到较高水平，能以轻巧便携的形态实现接近真人按揉手法的效果。

②支撑技术特点及先进性



便携按摩器
工业设计技术



面向便携按摩器
的仿生按摩系统
设计技术



智能控制系统
及终端硬件开发技术



便携按摩器
信号处理与调制技术



便携按摩器
工作噪音控制技术

序号	名称	技术特点、先进性及具体表征
1	便携按摩器工业设计技术	公司智能便携按摩器的设计充分考虑了人体构造、视觉域、动作域等人体基础信息，符合人体工程学原理，同时与传统中医理论相结合，使得产品结构更加贴合人体轮廓、按摩落点更加精准。公司基于多年产品设计实践，形成了系统的工业设计规范与独特的工业设计风格，为公司产品保持较强市场竞争力提供了核心技术保障。公司在智能便携按摩器的内部空间布局、精密组件、微型构件及安全装置等方面的设计中持续发挥创造力，通过全面改善使用体验和安全性，为用户创造更大的健康价值。
2	面向便携按摩器的仿生按摩系统设计技术	公司以人体工学与中医理论为指导，设计出适用于智能便携按摩器的精密动力装置与传动装置，通过气压、机械等技术手段实现接近人手的精准按揉效果，经多年设计实践形成了系统的设计规

		<p>范，为公司持续创新提供了核心技术保障。(1) 整体规划产品按摩动作在动力、传动和控制组件功能组合下的实现方式，能够使产品精准输出不同模式的仿生按摩动作，如模拟人手的按压、揉、捏、推拿、捶打、抚触等动作。(2) 精确计算下科学选用各种微型马达、微型空气泵等作为产品核心动力源，高效满足舒适可调按摩力度等多样化动力需求，使得产品小巧轻便、功耗较低，实现产品整体的高质量、高效率。(3) 精确计算下科学选用各种微型齿轮箱、微型摇摆机构、微型轨道机构等作为产品传动装置，将动力高效传递到按摩器触头等位置后作用于人体，与减速器、变速器、离合器、万向轴等组合实现较为复杂的按摩动作和力度输出，使得产品小巧轻便、功耗较低、噪音较小、寿命较长，实现产品整体的高效率。(4) 将按摩保健的揉、捏、按压、拍打、推拿等手法，通过视频录制、动作采集等技术手段进行信号采集，将位置、力度、角度、面积、动作轨迹、手法等数字化存储，建立不同功效作用的手法程序数据库，为按摩器的按摩动作设计、智能化控制等提供数据支持，最终以控制系统和仿生工学最大限度地还原人手按摩的保健效果。</p>
3	智能控制系统及终端硬件开发技术	<p>(1) 驱动控制为各类输出提供基础的运转电路端口，为控制系统软件提供与电子硬件器件的访问接口。智能化的控制系统为产品提供可靠的驱动支持，能够显著提高产品应答速度、降低运行故障率，可调动产品搭载的马达、气泵、气阀等硬件高效完成人体可感知的速度、温度、角度、力度等调节。(2) 公司基于多型微控制器，定制开发了专用嵌入式系统，集成了丰富的输入输出接口，为产品自底层驱动、网络通信及应用控制等多方面提供易于交互的算法、编程和控制支撑，可用于快速开发终端应用，显著缩短了开发周期，为产品快速迭代与应用能力多样化提供了保障。</p>
4	便携按摩器信号处理与调制技术	<p>对于采集到的物理模拟信号数字化，经过分析、萃取和处理，实现多种信号的混合、分离、调整和参量控制。该技术主要用于支持不同部件驱动之间的自动化适配、多模态融合，如按摩动作与音乐同步、按摩动作与用户体征匹配等。</p>
5	便携按摩器工作噪音控制技术	<p>通过模拟仿真分析，进行动力、传动、结构、材料、控制等多方面优化设计，综合运用材料吸声、隔声、减振、主动相位相消等</p>

		对噪音源进行消噪、减振，可以大幅度降低便携按摩器的工作噪音，给予用户更佳的使用体验。
--	--	--

③报告期内新增专利清单

序号	专利中文名称	摘要
1	头部按摩器	本发明提供了一种头部按摩器。该头部按摩器包括：安装壳体，安装壳体具有安装腔；驱动电机，驱动电机安装在安装腔内；传动结构，传动结构设置在安装腔内，传动结构包括连接杆和支撑基板，驱动电机与连接杆的第一端驱动连接，连接杆连接在支撑基板上，连接杆的第一端与其第二端位于支撑基板的两侧，连接杆的第一端以连接杆与支撑基板之间的连接处的中心点为支撑点在同一平面内做圆周运动；按摩部，按摩部与连接杆的第二端连接。应用本发明的技术方案可以解决现有技术中震动方式的按摩器不适宜应用于对人体头部进行按摩的问题。
2	一种护理设备	本发明涉及护理设备技术领域，提供一种多功能护理设备，包括：护理设备主体，动力源和设于所述护理设备主体内的主支架；所述主支架上设有若干驱动组件；各所述驱动组件上设有用于对人体进行按摩的按摩组件；所述护理设备主体上靠近人体的一侧设有若干内凹的、用于容置各所述驱动组件和所述按摩组件的容置口；所述按摩组件在所述驱动组件的驱动下置于所述容置口内，或置于所述容置口外。当需要对人体进行按摩护理时，通过动力源和驱动组件的驱动下，使按摩组件伸出容置口，当仅需要当普通颈枕使用时，通过动力源和驱动组件的驱使下，将按摩组件收容在容置口内即可，使该护理设备具有既可当普通颈枕用、又可当颈部护理按摩器备使用的优点。
3	一种多功能护理设备及制造方法	本发明涉及护理设备技术领域，提供一种多功能护理设备，包括：内侧设有第一开口的 U 型外气袋，动力源，主支架，以及若干设于主支架上的按摩组件；在外气袋内设有具有第二开口的内气袋；内气袋与外气袋在第一开口与第二开口处密封装配；主支架设于内气袋内；主支架上还设有用于驱动按摩组件置于内气袋内或置于内气袋外的驱动组件。通过可充放气的外气袋，使多功能护理设备具有收纳空间小的优点，通过内气袋将主支架与外气袋隔开，保证了外气袋的气密性和使用寿命；通过驱动组件使按摩组件收容或伸出内气袋，以使多功能护理设备当普通颈枕用；或以使多功能护理设备当颈部按摩器用，具有收纳空间小、功能

		多、维修方便、生产效率高的优点。
4	一种头戴式穿戴设备	本发明涉及按摩器材技术领域，提供一种头戴式穿戴设备，包括眼部按摩组件、与眼部按摩组件的两端可拆卸连接的后脑部按摩组件，以及头顶按摩组件，头顶按摩组件的前侧通过第一连接组件与眼部按摩组件连接，所述头顶按摩组件的后侧通过第二连接组件与后脑部按摩组件连接，所述眼部按摩组件的两端与所述后脑部按摩组件拆卸后所述眼部按摩组件与所述后脑部按摩组件可分别向内收纳于所述头顶按摩组件的下方。本发明中，将头顶按摩组件、眼部按摩组件以及后脑部按摩组件呈折叠状态收纳于一起，在增加多个按摩功能的同时，更减小了收纳体积，使收纳、携带更方便。
5	一种便携式头部穿戴装置	本发明涉及按摩器材技术领域，提供一种便携式头部穿戴装置，包括头顶按摩组件、眼部按摩组件以及后脑部按摩组件，头顶按摩组件包括可戴于头顶部的头盔主体，眼部按摩组件包括可贴合于眼框处的眼罩主体，眼罩主体的左右两端分别通过滑动件与头盔主体的左右两端滑动连接以使眼罩主体可向头盔主体所在一侧转动收纳，后脑部按摩组件包括可罩设于后脑部的按摩主体，按摩主体的左右两端分别通过转动组件与头盔主体的左右两端转动连接以使按摩主体可转动收纳于眼罩主体内。本发明中，便携式头部穿戴装置在增加多个按摩功能的同时，更减小了收纳体积，使收纳、携带更方便。
6	一种多功能头部穿戴装置	本实用新型涉及按摩器材技术领域，提供一种多功能头部穿戴装置，包括头顶按摩组件、眼部按摩组件以及后脑部按摩组件，头顶按摩组件、眼部按摩组件及后脑部按摩组件内均设有电源、PCB板以及控制按键，眼部按摩组件的两端与后脑部按摩组件的两端可拆卸连接且围合形成环形头箍，头顶按摩组件位于环形头箍的顶部，且头顶按摩组件的前后两端分别通过连接组件与眼部按摩组件及后脑部按摩组件可拆卸连接。本实用新型中，当需要单独对某部位按摩时，可将眼部按摩组件、头顶按摩组件及后脑部按摩组件分别拆卸即可，这种可拆卸连接，既方便了单独按摩，且可以家人共享，一机多用，同时也方便了单独收纳携带，方便了用户使用，使用户有了更多的使用体验。
7	一种基于气动式	本实用新型涉及按摩器材技术领域，提供一种基于气动式的仿生

	的仿生按摩机构及穿戴设备	按摩机构及穿戴设备，基于气动式的仿生按摩机构包括固定支架、设于固定支架内且可上下移动的滑动板、设于滑动板上方可向下顶压滑动板的第一气袋、设于滑动板下方可向上顶压滑动板的第二气袋，向第一气袋及第二气袋充/放气的气泵组件，以及多个伸出固定支架外的按摩头，各按摩头均通过连杆组件与滑动板及固定支架连接。本实用新型中，利用气泵组件向两气袋充放气，利用两气袋的充放气作为动力输出，减少齿轮箱输出的复杂设计，缩小产品体积，减轻了重量；而且利用连杆组件进行动力传输，将气袋的充放气转换成按摩头的摆动而最终形成抓捏式机械动作，使气动按摩动作输出更加多元化，更加可变。
8	穿戴设备	本申请提供了一种穿戴设备，包括眼罩主体，设于所述眼罩主体内侧的两按摩模块，以及设于眼罩主体内用于驱动两按摩模块的动力组件，还包括设于眼罩主体内连接动力组件与两按摩模块的传动结构，传动结构包括安装于眼罩主体上的旋转盖，动力组件具有偏心输出轴，旋转盖上设有条形孔，偏心输出轴伸入所述条形孔内以带动旋转盖在一定角度范围内旋转，旋转盖远离动力组件的一侧与两按摩模块转动连接。穿戴设备工作时，通过上述结构带动两按摩模块运动，从而达到揉捏按摩的效果，较现有的穿戴设备，结构简单，零部件更少，使得穿戴设备可设计得更轻薄，而且传动结构无噪音，给用户带来良好的按摩体验。
9	按摩模块及穿戴设备	本申请提供了一种按摩模块及穿戴设备，按摩模块，包括支撑件，还包括安装于支撑件上且内部中空的按摩头，支撑件上设有用于与外部机体转动连接的连接结构，按摩头具有靠近连接结构的第一端部以及远离连接结构的第二端部，第二端部的横截面积大于第一端部的横截面积。按摩模块通过支撑件与外部机体转动连接，在佩戴按摩时，按摩模块能自适应按摩部位的高低起伏，同时，由于按摩头内部中空，且远离连接结构的第二端部与皮肤接触，与皮肤接触的第二端部横截面积大于与其相对的第一端部的横截面积，这样保证在按摩时，中空的按摩头受挤压向内适度变形，而不会完全凹陷进去，同时向两侧拉伸，保证贴合效果。
10	眼部放松设备及眼部热敷模组	本申请公开了一种眼部放松设备及眼部热敷模组，包括眼罩体及安装在所述眼罩体内部的加热件，所述加热件包括分散设置的多个加热片，所述加热件的各加热片呈点状分布并围成一眼眶圈。

		眼眶圈对应用户的眼眶部位，每个加热片能够对眼眶部位的一个局部进行加热。由于加热片是小面积范围的发热，能够让用户更快的感受到发热效果，进而达到快速热敷的效果，提高了用户体验的舒适度。
11	自适应眼部放松设备	本申请公开了一种自适应眼部放松设备，包括壳体及气袋，所述气袋设于所述壳体的内侧，所述壳体和所述气袋通过球铰连接。用户佩戴该放松设备时，气袋支架会按照眼部轮廓进行旋转，到达最贴合用户眼眶的角度，同时在气压按摩的过程中，也会依照气袋与皮肤的挤压程度进行旋转，使气袋能够均匀的按压眼眶四周，提高用户体验的舒适度。
12	便携式健康产品	本申请提供了一种便携式健康产品，包括外壳、第一支撑件和气动组件，第一支撑件设于外壳的一侧，并与外壳紧固连接，气动组件设于第一支撑件的远离外壳的表面上，气动组件包括用于向人体部位施压的多个第一气囊，多个第一气囊暴露于第一支撑件的远离外壳的一侧。本申请提供的便携式健康产品采用了暴露在外的气动组件，通过多个第一气囊直接与眼部接触，使得第一气囊无需在克服外物牵制的过程中消耗能量，确保将绝大部分动能转化为压力作用在眼睛周围的部位上，避免了由于外物的存在，限制气囊的鼓起高度，或者外物被多个气囊顶起，造成外物作用在眼部的面积增大，压迫用户的眼球，从而解决了眼部按摩器按压力度小、保护层会挤压用户的眼球的问题。
13	气动机构及便携式健康产品	本申请属于便携式健康产品技术领域，提供了一种气动机构，包括气囊和功能件，气囊包括用于朝向用户的第一材料层和设于第一材料层一侧的第二材料层，功能件设于第一材料层和/或第二材料层上，用于产生振动、热量、磁场或电脉冲；还提供了一种便携式健康产品，包括气泵和气动机构。本申请提供的气动机构及便携式健康产品通过将至少一个功能件结合到气囊上，使得气囊在涨缩的过程中不仅能够完成按压按摩功能还能够实现振动按摩、热敷、磁疗或者脉冲按摩等功能，并且安装时只需要预留气囊的安装空间，有利于便携式健康产品的小型化设计，从而解决了多功能按摩仪无法兼顾功能多样化和体积小的技术问题，提高了便携式健康产品的便携性。
14	伸缩机构及具有	本申请提供了一种伸缩机构，包括驱动件、传动组件、复位件及

	其的护理装置	锁定组件；驱动件与传动组件的输入端连接，传动组件的输出端能够输出直线运动；传动组件包括多个依次连接的传动件，锁定组件与一传动件连接，锁定组件能够在驱动件一次驱动各传动件运动预设行程后将各传动件的运动锁定，且锁定组件能够在驱动件二次驱动后将各传动件的运动解锁；复位件安装于一传动件上，并用于在传动件解锁后带动各传动件复位运动。一种护理装置，包括按摩件及上述伸缩机构，伸缩机构用于驱动按摩件伸缩。本申请提供的伸缩机构，一次启动驱动件能够实现运动锁定，二次启动驱动件能够实现运动解锁，且能够实现伸缩驱动，其结构简单，操作方便，功能齐全。
15	头皮护理装置	本申请涉及人体护理技术领域，提供了一种头皮护理装置，包括外壳、伸缩机构及梳齿组，梳齿组包括多个电脉冲梳齿；外壳具有安装内腔和第一外壁，伸缩机构至少部分安装于安装内腔中；各电脉冲梳齿安装于伸缩机构的输出端并能够在伸缩机构的驱动下从安装内腔中向第一外壁伸出，或者从第一外壁收纳回安装内腔中。本申请提供的头皮护理装置，不仅可以用做头发梳理，还可以用做头皮按摩，其功能齐全，适用范围广。同时能够将电脉冲梳齿在不使用时可以进行收纳，使得电脉冲梳齿及头皮护理装置的使用寿命更长。
16	头皮护理装置	本申请涉及人体护理技术领域，提供了一种头皮护理装置，包括外壳、伸缩机构、第一梳齿组及第二梳齿组；第一梳齿组包括多根普通梳齿，第二梳齿组包括多根电脉冲梳齿；外壳具有安装内腔和第一外壁，各普通梳齿安装于第一外壁；伸缩机构至少部分安装于安装内腔，各电脉冲梳齿安装于伸缩机构的输出端并在伸缩机构的驱动下从安装内腔中向第一外壁伸出，或者收纳于安装内腔中。本申请提供的头皮护理装置，不仅可以用做头发梳理，还可以用做头皮按摩，其功能齐全，适用范围广。同时能够将电脉冲梳齿在不使用时可以进行收纳，使得电脉冲梳齿及头皮护理装置的使用寿命更长。
17	按摩头及按摩装置	本申请提供一种按摩头以及按摩装置，涉及按摩器材技术；按摩头包括致动件、壳体以及加热件；壳体形成有内腔以及安装位所述安装位形成于所述壳体前部；所述致动件装配于所述内腔内，所述加热件装配固定于所述安装位。本实施例中将致动件固定装

		配于壳体向后部开放的内腔，而将电热件装配固定于壳体前部的安装位，从而将两者协调地集成于一个按摩头，将两者不仅进行有效固定，还对两者进行一定区隔，避免两者之间的干涉，通过在壳体上开设的安装位，可将电热件进行有效固定避免出现损坏。
18	出油机构及头皮护理装置	本申请提供了一种出油机构，包括储油单元，包括用于储存油液的储油容器，储油容器上开设有气口和油口；供压单元，包括气压控制组件、进气组件和出气组件，进气组件与气压控制组件连接，出气组件连接气压控制组件和气口，气压控制组件用于改变储油容器内的气压；以及输油单元，与油口连接，用于输出油液；还提供了一种头皮护理装置，包括外壳、梳齿单元和出油机构。本申请提供的出油机构及头皮护理装置通过气压控制组件、进气组件、出气组件和输油单元替代了带滚珠的输油嘴，使得出油量可以根据用户的施力大小来控制，不施力不出油，解决了出油机构难以控制出油量、容易漏油的技术问题，既不会造成油液的浪费，又有利于保持出油机构的清洁卫生。
19	便携式护理装置	本申请属于护理器械技术领域，提供了一种便携式护理装置，包括外壳；气动组件，包括充气件和第一气袋，充气件与第一气袋连通，以向第一气袋充气促使第一气袋膨胀，第一气袋覆盖于外壳的内壁上；及振动组件，包括多个振动件，多个振动件设于第一气袋的远离外壳的表面上。本申请提供的便携式护理装置采用了第一气袋与振动件配合，通过第一气袋的膨胀来动态调整多个振动件之间的高度差，使得振动件可以与不同体型的用户的人体部位完全贴合，从而有效地解决了人体按摩仪的外壳形状固定导致按摩组件无法适配不同体型用户的人体部位的技术问题，有利于提高人体护理的舒适度，提升了用户的使用体验效果。
20	眼部按摩装置	涉及按摩器具技术，本申请提供一种眼部按摩装置，包括用于安装按摩致动件的支架，所述支架包括第一支架、第二支架以及铰接机构，所述铰接机构位于所述第一支架与所述第二支架之间，所述第一支架与所述第二支架通过铰接机构可转动连接。在支架中部配置为铰接机构，以将支架分为可转动连接的左右两部分，同时，铰接机构可以有效在两个支架间传递拉力，便可以形成两个支架间角度可调整的按摩装置支架。两个支架间角度可调整，

		可以便于根据使用者面部弧度自适应贴合，从而可以增强按摩装置对不同脸部形状用户的适用性，提高舒适度。
21	按摩头组件及便携式护理装置	本申请属于护理器械技术领域，提供了一种按摩头组件及便携式护理装置，其中，按摩头组件包括基板、多个按摩头和多个振动件，多个按摩头设于基板上，按摩头包括头部和连接部，头部用于与人体接触，振动件设于头部上，连接部具有弹性，连接头部和基板，用于增大头部与基板的相对振幅；便携式护理装置包括机身和按摩头组件，基板固定于机身上。本申请提供的按摩头组件及便携式护理装置通过连接部来阻止振动件产生的震动传送到基板上，使振动件产生的震动绝大部分作用在头部上，使得人体感受到的震感增强，从而有效地解决了振动马达提供的震感不够强的技术问题，提升了用户的按摩体验效果。
22	一种可调节式按摩器	本申请提供了一种可调节式按摩器，包括按摩器主体、设于所述按摩器主体内侧的两第一组件以及两第二组件，按摩器主体内还设有调节结构，调节结构包括旋钮、可由旋钮分别带动的用于调节两第一组件之间距离的第一传动组件及用于调节两第二组件之间距离的第二传动组件，以及设于第一传动组件与第二传动组件之间用于切换调节两第一组件之间距离或两第二组件之间距离的切换组件。本申请中，在按摩器上设置两组组件，同时利用切换组件，来切换旋钮控制第一传动组件或第二传动组件，使得用户在使用时可根据需求调节两第一组件之间的距离或者调节两第二组件之间的距离，使得按摩更方便、更人性化。
23	一种自适应护理装置	本申请提供了一种自适应护理装置，包括主支架、设于主支架外侧的外壳，电子组件，以及设于主支架内侧且与所述电子组件电性连接的按摩头组件，主支架内侧设有安装部，安装部具有第一球面安装面，按摩头组件安装于第一球面安装面上并可沿其转动以使按摩头组件能自适应与皮肤贴合。本申请中，由于在主支架内侧设置有安装部，这样，按摩头组件安装时，可沿安装部的球面安装面转动，当佩带护理装置进行按摩护理时，受不同的人皮肤高低处的挤压，按摩头组件可沿球轴安装部的球面安装面转动以自适应高低不同的皮肤，使得佩带按摩更舒适，而且可供家庭多人使用，使用更方便。
24	一种眼部按摩器	本申请提供了一种眼部按摩器，包括弧形主体、设于所述弧形主

		体内侧的两按摩头组件，各所述按摩头组件上均设有与眼球对应的镂空部，所述弧形主体上设有旋钮以及连接于所述镂空部与所述旋钮之间的传动机构，所述传动机构在所述旋钮带动下运动以调节两所述镂空部之间的距离。本申请中，在弧形主体的两按摩头组件上均设置镂空部，通过镂空部可以观察外部，避免全遮挡而带来的压抑感，同时利用旋钮来控制传动机构进而调节两镂空部之间的距离，方便不同瞳距的人使用，使得整个眼部按摩器整体设计更人性化。
25	位置调节机构及按摩装置	本申请涉及按摩器械技术领域，具体而言，涉及一种位置调节结构和按摩装置。位置调节结构包括驱动机构、第一齿轮、第二齿轮、第一滑动件和第二滑动件，第一齿轮和第二齿轮分别被配置为在驱动机构的作用下同时产生旋转；第一滑动件具有与第一齿轮配合的第一齿条部，第一滑动件在第一齿轮的带动下可沿第一导向件滑动；第二滑动件具有与第二齿轮配合的第二齿条部，第二滑动件在第二齿轮的带动下可沿第二导向件滑动。通过同一个驱动机构的控制，可以实现多个滑动件的同时移动，当其应用于按摩装置时，在第一滑动件和第二滑动件移动的过程中实现了对振子模组位置的调整，使得振子模组可以对准人体的按摩部位，可以较好的适配人体的生理结构。

(2) 智能健康传感与人机交互技术

①技术概述

公司智能健康传感与人机交互技术能够基于用户体征传感与产品工况传感所获取的数据，通过建立算法模型，较为智能化地为用户自动完成一系列服务，达到用户与产品最佳的交互体验。

②支撑技术特点及先进性

序号	名称	技术特点、先进性及具体表征
1	生命体征检测技术	通过生命体征传感探测，对用户心率、血氧、心电、脑电等数据进行采集，人工智能算法实时解析，让产品能以参量化的数据来分析理解人的使用感受和变化。
2	基于人体健康感知的智能传感与适配技术	<p>(1) 基于用户对温度、气压等的感知，实时感测产品硬件和软件的工况，如功率负荷、工作温度、损耗情况、工作模式、方向转角、通信情况、软件版本、运行日志算法等，使得产品控制系统能够实时获取工作状态和性能，适配给用户最佳的按摩方案。</p> <p>(2) 将体征传感信号、产品工况传感信号作为反馈，经过信号</p>

		处理与调制后，嵌入式系统算法库及时进行自动控制运算、自动操控产品的工作输出模式，对该用户最佳的人体感知进行调节，实现智能调节，例如温度、按摩力度、灯光色调、音乐种类等功能。
3	语音和图像交互控制技术	感测用户的音频或者图像信号并运用人工智能技术进行算法解读，自动解析为产品可执行的指令，实现产品的语音识别控制、手势识别控制、视觉识别控制等智能控制，使产品具备主动可控的感知能力，能够与用户对话、完成人机交互。

③报告期内新增专利清单

序号	专利中文名称	摘要
1	一种健康管理设备	本实用新型的健康管理设备属于电器技术领域，包括本体、按摩部、控制器以及压力采集装置：按摩部设于本体的一端，按摩部相对本体做往复运动以进行按摩动作，压力采集装置与按摩部相连，通过压力采集装置能够检测按摩部上的压力信息，控制器根据压力信息，调整健康管理设备的按摩模式。本健康管理设备可以获取按摩部轴向的压力，从而便于对按摩模式进行调整。

(3) 健康物联与大数据健康服务技术

①技术概述

公司健康物联与大数据健康服务技术能够帮助用户通过手机等移动终端设备与智能便携按摩器相连接，监测和管理个人健康状况，并进行气囊调节、温度调节、按摩程式设计等高级自定义设置。经用户允许后公司可通过物联网、云平台等收集产品使用数据，在大数据分析的辅助下为用户提供更丰富的健康服务，如远程推送更适合的按摩程式。

②支撑技术特点及先进性

序号	名称	技术特点、先进性及具体表征
1	适用于智能健康产品的物联网通信应用技术	通过应用无线传输技术和通讯协议等通信技术，将智能健康产品接入公司 IoT 平台，赋予产品更丰富、可拓展的功能空间，相关通信技术包括本地通信 Bluetooth、互联通信 Wi-Fi 与 GSM 等技术，通讯协议 HTTP 与 HTTPS 等。
2	基于健康大数据和云平台的智能健康服务技术	(1) 基于生命体征检测、物联通信等所积累的用户个性化健康数据，赋予系统自动学习、多维分析和预知预测等人工智能能力，结合中医理论为用户提供健康服务，如智能化的远程健康管理等。(2) 产品接入云端后，依托于边缘计算能力，对用户健康情况、产品使用情况等数据进行数据挖掘并分析处理，后将结果

		通过物联通信回传至产品系统中匹配执行，可大幅提高单机产品的能力，同时还可实现用户喜好在不同的产品中无缝漫游和切换，为用户提供个性化的服务。(3) 公司基于用户个体数据和中医理论提供增值服务，即通过云端 API 实现云云对接，实现多方 AI 服务能力的整合，优化用户体验，使得用户在同一个应用内即可使用平台内众多场景下的增值内容。
--	--	--

③报告期内新增专利清单

报告期内，健康物联与大数据健康服务技术暂未获得新授权专利。

综上，报告期内，公司的核心技术未发生重大变化。

报告期内获得的研发成果

报告期内，公司被广东省工业和信息化厅认定为“省级工业设计中心”；“iSee K 眼部按摩器”“M0200 型经络枪按摩器”和“M0210 型经络枪按摩器”三款产品获得德国红点设计奖。

报告期内，公司专利号“ZL201410650016.7”的智能颈部按摩器获“第二十二届中国专利优秀奖项目”。

报告期内获得的知识产权列表

	本期新增		累计数量	
	申请数 (个)	获得数 (个)	申请数 (个)	获得数 (个)
发明专利	5	5	267	149
实用新型专利	20	21	419	257
外观设计专利	7	12	298	208
软件著作权	3	3	107	107
其他	4	1	15	12
合计	39	42	1,106	733

2. 研发投入情况表

单位：元

	本期数	上期数	变化幅度 (%)
费用化研发投入	21,842,182.20	16,106,196.35	35.61
资本化研发投入			
研发投入合计	21,842,182.20	16,106,196.35	35.61
研发投入总额占营业收入比例 (%)	4.02	4.89	-0.87
研发投入资本化的比重 (%)			

研发投入总额较上年发生重大变化的原因-----

√适用 □不适用

本报告期内，研发费用比上期同比增 35.61%，主要系公司持续加大研发投入，研发项目的试产费用增加、研发人员数量增加，人工成本增加所致。

研发投入资本化的比重大幅变动的原因及其合理性说明

□适用 √不适用

3. 在研项目情况

√适用 □不适用

单位：元

序号	项目名称	预计总投资规模	本期投入金额	累计投入金额	进展或阶段性成果	拟达到目标	技术水平	具体应用前景
1	智能虚拟触感按摩器迭代升级项目	6,860,643.43	1,885,461.23	1,885,461.23	开发	提升按摩触头的力感范围和更接近真人动作的体验。	采用新研制的线性部件和 DSP 驱动等关键核心部件，结合最新的处理算法，与原偏心轮结构动力相比，力度范围提高 7 倍，系统响应灵敏度提高 20 倍，使用寿命提升 5 倍以上，能够最终与音频实现实时虚拟场景联动。	虚拟触觉是一个全新的领域，此技术开发的逐渐完善，可与视觉 VR、AR 等技术互补，让产品应用体验增加了触觉反馈从而更加真实，让感知可量化为数字化编辑，可广泛用于公司各类接触人体的产品线，应用前景广阔。
2	新一代智能头部按摩器研发项目	11,118,281.30	3,095,289.24	3,095,289.24	试产	保留上一代头部产品优质体验的基础上，升级为外形更小巧、易携带可折叠设计，提供更人性化的智能语音 Ai 交互控制方式，全面提升音乐品质，重量减轻。	首款实现折叠收纳的便携头部按摩器，展开后根据头型调节头围大小佩戴，整机重量低于 900g，实现体积缩小 50% 的折叠。采用气动设计，支持后脑、眼部、头顶多重模式放松，带视窗眼部设计，热敷更柔和均匀，使用多种通信方式实现 Iot 平台连接，支持智能语音 Ai 交互控	在复杂曲面异型及包含复杂气路、电路的产品中实现体积缩小 50% 的折叠，本技术设计是首款实现折叠式的头部应用，集成式的光电式 PPG 检测单元和智能 AI 语音交互方式，让产品更多地感知用户和

							制，并集成光电式心率血氧传感器，能够为用户管理健康数据。	适配个性化的诉求，多种通信方式的 IOT 平台连接，让产品升级成为了“功能+服务+内容增值”的模式，扩展了头部产品的商业可能性。
3	智能化多模调频轴向运动按摩器迭代升级项目	7,663,943.30	2,427,176.77	2,427,176.77	开发	保留上一代产品的优质工业设计，提升产品智能化能力，能够根据用户场景自适应工作模式，检测用户体征。	使用 WIFI/BT 等多种通信方式实现在线 Iot 平台连接，按摩头支持数字自动检测，系统自动根据检测按摩头类型启动不同控制程序，并向用户呈现操作指引。机身的智能传感器支持动态心电图、体脂率检测，通过 Ai 平台为用户提供健康分析报告，为用户提供丰富场景化控制程序和指引，为用户管理历史数据。	新设计的带物联能力的自动化场景适配能力的硬件，智能模式适配和推送技术将大大简化用户的繁琐操作，本技术将拓展应用到各种可更换场景的产品线中，应用前景广阔。本产品将智能体征传感技术和智能交互技术、物联健康等关键核心技术的集成应用，扩展了产品的商业模式，扩展了公司用户健康管理市场。
4	新一代环颈式颈部按摩器迭代升级项目	7,669,118.28	1,872,570.43	1,872,570.43	开发	升级为外形更加小巧便携，降低产品噪音，丰富按摩手法，提高产品体验。提升上一代产品的智能化	全新微型动力驱动部件及精密传动机构模组实现多种复合的按摩手法的环颈按摩器，较上一代实现重量减轻 20%、体积缩小 10%、噪音降低	在产品体型、功能、体验各方面全面进行升级，进一步加强了公司在环颈类按摩器的竞争地位。

						能力, 提供更便利化的智能语音 Ai 交互控制方式, 升级提供场景化模式音乐及更多样的动作模式	5dB 以上, 采用新一代的加热材料, 后颈热敷面积更大更均匀柔和, 主控采用多种通信方式灵活实现在线 Iot 平台连接, 集成智能语音 Ai 交互控制功能, 集成新开发的高品质音频模组, 支持在线音乐内容播放, 能够适配更多样的用户场景。	
5	智能按摩器人工智能语音图像交互系统迭代升级项目	9,905,477.61	3,096,597.21	3,096,597.21	开发	升级为新一代智能语音 Ai 交互控制、人体佩戴自动识别的眼部按摩器, 外观更新颖时尚, 实现佩戴时可视化; 升级物联能力, 提供更多样的场景化模式。	全新的悬浮式叠加气动触头设计, 提升不同的脸型适配性; 全面升级智能语音 Ai 控制和在线音频互动内容, 让用户交互体验更佳; 集成传感器实现佩戴自动识别和控制, 令产品更智能。	在产品体型和交互功能、内容等方面全面升级, 进一步加强了公司在眼部产品线的竞争地位。
6	智能按摩器 IOT 平台系统研发项目	13,827,657.91	1,473,514.27	9,817,114.27	开发	研发可接入各种智能按摩器并提供远程数据管理等功能的 Iot 平台系统。	该项目整体达行业较先进水平。	开发完成后可全面提升公司各大产品线的智能化能力, 拓展产品的商业模式, 拓展了公司用户健康管理市场。
7	生命体征检测技术研发项目	15,170,920.97	1,531,533.88	11,170,133.88	量产	升级集成光电式心率血氧传感器, 通过 Ai 健康数据分析平台为用户提供健康数据记录服务。	设备端集成光电脉搏波 PPG 传感器模块和多种通信方式的 Iot 模块, 接入云端 Ai 服务平台, 为用户提供基于中医理论的放松度评测, 以及 HRV 放松度评价	通过开发集成光电脉搏波 PPG 传感器模块, 可以为公司全部产品线增加健康管理能力, 全面提升产品的用户价值。

							和血氧指数报告，提供评测历史数据存储和健康生活方式建议等资讯服务。	
8	智能健康设备研发项目	5,209,845.17	1,480,390.19	1,480,390.19	量产	新产品线，解决传统艾灸保健的弊端，实现无烟化及控温，能够帮助用户根据个人实际情况，推荐不同配方的辅材实现不同的功效。实现基于用户管理的产品化运营模式。	结合传统中医产品与智能控制技术，使用自动化温度反馈控制及集成多种复合材料，流体动力控制实现自动温度调控、艾灸定时、智能除烟等功能。产品端支持多样化物联连接，实现设备及用户数据接入、内容推送，能够基于硬件实现可持续的用户运营。该新产品在工业设计、滤烟、控温综合性等方面达到了同品类的领先水平	全新带耗材运营模式的硬件，让企业能过软件运营让每个用户保持与企业的互动，通过易耗品的复购，大大降低获客成本，提升利润率。
9	专用嵌入式操作系统主控批量升级最小系统开发项目	4,488,159.18	1,538,421.29	1,538,421.29	开发	基于国际/国内主流 32 位低功耗微处理器的嵌入式专用操作系统，第一阶段实现最小系统开发目标，避免公司产品线中的芯片受全球 IC 供应交付风险影响。	基于 ARM Cortex-M 架构，跨平台适配 ST、国民技术、华大、兆易等主流 MCU 微控制器芯片，提供互联互通，远程升级，端云融合，低功耗控制，支持公司各类常用产品系列驱动模块，简化驱动、联网、平台对接、安全开发等重复性工作，让开发人员集中精力于产品的应用层开发，提升产品开发效率。	专用嵌入式 OS 系统的开发，能够保障供应链的稳健性和提升应用产品的开发效率，降低研发投入。
10	机械揉捏式眼	7,130,287.24	550,969.49	5,561,769.49	开发	研发具备仿生人手按摩、语音交	该项目整体达行业较先进水平。	提升公司在机械式眼部

	部按摩器迭代升级项目					互控制等功能的智能互联型仿生按摩器。		按摩器的竞争地位。
合计	/	89,044,334.39	18,951,924.00	41,944,924.00	/	/	/	/

注释：预计总投资规模为截止至 2021 年 12 月 31 日的数据。

4. 研发人员情况

单位:万元 币种:人民币

基本情况		
	本期数	上期数
公司研发人员的数量（人）	105	70
研发人员数量占公司总人数的比例（%）	10.54	8.41
研发人员薪酬合计	1,431.47	964.96
研发人员平均薪酬	13.63	13.79

教育程度		
学历构成	数量（人）	比例（%）
硕士及以上	6	5.71
本科	62	59.05
大专	34	32.38
高中及以下	3	2.86
合计	105	100
年龄结构		
年龄区间	数量（人）	比例（%）
50 岁及以上	1	0.95
40-49 岁	14	13.33
30-39 岁	53	50.48
29 岁及以下	37	35.24
合计	105	100

5. 其他说明

适用 不适用

三、报告期内核心竞争力分析

（一）核心竞争力分析

适用 不适用

1、技术优势

公司是眼部按摩器、头部按摩器以及智能便携按摩器等按摩器具细分行业的开创者，属于国家高新技术企业，在智能便携按摩器领域拥有突出的研发能力，积累了大量知识产权成果。

截至 2021 年 6 月 30 日，公司及子公司拥有的境内外专利合计 614 项，拥有的著作权合计 119

项，其中计算机软件著作权 107 项。

公司主要产品凭借其优良的工业设计，多次获得境内外重要奖项，包括德国红点设计奖 5 项、德国 iF 设计奖 4 项、日本优良设计奖 1 项、澳大利亚优良设计奖 3 项、香港工商业奖 1 项、中国外观设计银奖 1 项、中国外观设计优秀奖 3 项等。

公司通过对智能便携按摩器产品动力及传动系统组件、仿生按摩运动实现、产品内外部结构、工况静音性能、生命体征检测与传感、人机交互等方面的突破性创新，使公司产品在智能化、便携性、易用性、按摩效果、静音性能、外观设计、人体工学、环保材料等方面具备较强的市场竞争力。公司已建立科学规范的研发流程，能够在产品设计阶段充分考虑材料、工艺等因素的影响，有效地提高研发成功率。此外，公司围绕新一代智能便携按摩器进行了一系列布局，促使公司产品在精密驱动、智能控制、健康传感、健康物联等方面具备较强的市场竞争力。

2、品牌优势

公司产品定位高端便携式按摩器，因带给用户的良好健康和便捷的消费体验，深受广大消费者好评，形成了显著的境内外品牌效应与优势。拥有自主品牌“breo”与“倍轻松”。

公司在品牌运营过程中高度重视市场调研、长期充分投入，通过新零售模式将线上和线下终端作为了解消费者需求的体验场所，通过细致的调研活动密切关注消费者的需求变化。同时，公司在产品设计、研发、生产、销售及服务的全流程中，高度重视用户的需求与感受，注重将消费者实际需求融入产品的功能和特性，使品牌内涵和消费者诉求相吻合，并且努力给用户不断带来新奇的舒适体验。

在国内按摩器生产企业多数缺乏自主品牌、依赖为其他知名品牌代工的背景下，公司始终坚持以运营自主品牌“breo”与“倍轻松”为主，树立了良好的品牌形象。公司以经营自主品牌为特色，成为了境内知名品牌，并已将自主品牌产品销往欧美、日韩、香港、东南亚等境外市场。

3、营销优势

公司核心高管拥有丰富的市场营销经验，根据产品特点和目标客户的消费习惯，为公司制定了多元化、立体式的整体营销战略，覆盖线上渠道、线下渠道、经销渠道等，有效实现多渠道融合发展。

为了更好地服务线上消费者，公司大力建设了电子商务事业部，通过与电商平台多元化合作等方式不断扩大线上销售规模。目前已经与顶级电商平台天猫、京东等建立长期合作，同时加大电商平台推广力度，把握线上电商发展红利，进一步拓展社交电商、跨境电商等渠道布局，为公司未来业绩的持续增长奠定坚实的市场基础。

为打造良好的产品体验环境，丰富消费者购买场景，公司继续稳步推进线下直营门店的渠道建设。截至 2021 年 6 月 30 日，公司共设有 178 家线下直营门店，构筑了以一二线城市中高端商场、机场、高铁等高势能点位为核心的线下直营门店渠道，购物中心覆盖了全国 4 个一线城市、13 个新一线城市、16 个二线城市，交通枢纽渠道覆盖了全国 24 个旅客吞吐量超过 1,000 万人次/年的机场、12 个客流量超过 1,000 万人次/年的高铁站。

为完善产品触达渠道，公司亦积极拓展会员积分礼品、政企集采、团购等礼品渠道，并探索完善 KA 连锁、代理商加盟、渠道分销等合作模式。

公司在国内外各主要销售区域设立了子公司或分公司，销售组织稳定，管理模式成熟，具备较强的跨地区管理能力，为全球销售渠道的持续拓展奠定了基础。

4、资质认证优势

公司在质量管理、技术研发、环境保护等方面通过了境内外多项重要资质认证的全面评估，公司产品能够符合进入境内市场及欧盟成员国、美国等境外发达国家市场的高标准要求。

公司质量管理体系符合 ISO9001:2015 标准与 ISO13485:2016 标准，环境管理体系符合 GB/T24001-2016 idt ISO14001:2015 标准，知识产权管理体系符合 GB/T29490-2013 标准。

公司产品达到我国 GB 4706.1-2005《家用和类似用途电器的安全 第1部分：通用要求》、GB 4706.10-2008《家用和类似用途电器的安全 按摩器具的特殊要求》、GB 4343.1-2018《家用电器、电动工具和类似器具的电磁兼容要求 第1部分：发射》等国家市场监督管理总局和中国国家标准化管理委员会发布的标准，取得了中国 GB 认证。此外，公司产品还通过了欧盟 CE 认证和 RoHS 认证、美国 FCC 认证、加拿大 IC 认证及国际 CB 认证等境外认证。

公司拥有的各项资质认证，有力地支持了公司产品在境内外市场的销售和推广。

(二) 报告期内发生的导致公司核心竞争力受到严重影响的事件、影响分析及应对措施

适用 不适用

四、经营情况的讨论与分析

2021 年上半年，国内新冠疫情总体得到有效管控，社会生产生活秩序逐渐恢复，公司根据年度经营规划，有序落实研发项目，实施生产计划，稳步推进渠道建设项目，优化营销策略，提升经营效率，经营业绩保持了稳定增长。报告期内，公司实现营业收入 54,374.18 万，同比增长 64.94%；实现归属于上市公司股东净利润 4,136.32 万元，同比增长 248.78%；实现归属于上市公司股东的扣除非经常性损益的净利润 3,772.44 万元，同比增长 377.68%。

(一) 增强研发能力，坚持产品创新，提升产品竞争优势

公司坚持人才为先战略，积极引入高端研发人才，广泛开展电子科技类院校校园招聘活动，充实研发队伍力量。公司依托国内专业医疗研究机构开展专项合作，借助医疗专家专业力量，提升产品技术水平。

公司以用户需求为导向，基于不同人群需求进行差异化产品开发。报告期内，公司立足研发成果，面向市场需求，陆续推出了 iSee X2pro、iNeck M2、iNeck 4、经络枪以及智能艾灸盒“姜小竹 A1”等新产品，提升了公司产品竞争力，丰富了公司产品线，取得了较好的市场业绩。

(二) 优化品牌营销，完善渠道布局，推动公司业绩增长

在产品营销方面，公司采取多元化、现代化的整合营销手段，向消费者传递品牌文化和理念，

扩大品牌认知度，持续强化公司的品牌形象。针对不同渠道特点，公司制定了差异化的营销策略，精准实施营销动作。报告期内，公司聘请肖战作为公司全球品牌代言人，通过系列宣传活动，有效进行了品牌传播与理念宣导，进一步提升了公司品牌的知名度。

公司坚持巩固研发与渠道两端优势，保持线上与线下渠道的同步发展，完善线下直营门店渠道优势点位布局，并积极拓展海外市场，探索新渠道体系。报告期内，公司根据新冠疫情防控形势变化，动态调整线下门店建设计划，优先开拓一二线城市的中高端商场门店，择优开拓机场和高铁枢纽门店，减小新冠疫情对线下门店渠道的不利影响。

（三）提升经营效率，坚持合规经营，强化公司持续经营能力

报告期内，面对大宗商品价格上涨以及 IC 紧缺的外部环境，公司及时完成了主要产品的芯片国产化替代，并加强了核心物料的储备，有力保障了生产计划的顺利进行。同时，公司以提质增效、聚力合一为工作方针，优化组织结构与流程体系，提升组织运营效率，完善客服售后流程，提升用户体验满意度。

公司坚持合规经营原则，在报告期内以申请首次公开发行股票并在科创板上市为契机，持续加强内部治理，完善内部控制制度，积极组织董事、监事和高级管理人员持续学习相关法规法规，提升关键岗位人员履职能力，增强公司经营抗风险能力，强化公司持续经营能力。

报告期内公司经营情况的重大变化，以及报告期内发生的对公司经营情况有重大影响和预计未来会有重大影响的事项

适用 不适用

五、风险因素

适用 不适用

（一）较高毛利率无法持续的风险

报告期内，公司主营业务毛利率为 60.89%，主营业务毛利率较高，主要受产品销售价格、原材料价格、用工成本、产品结构以及行业环境变化等因素影响。

若未来行业竞争加剧导致产品销售价格下降；原材料价格上升，而公司未能有效控制产品成本；公司未能及时推出新的技术领先产品有效参与市场竞争等情况发生，公司毛利率将存在下降以及无法维持较高水平的风险，将对公司的经营业绩产生不利影响。

（二）销售费用率较高风险

报告期内，公司销售费用率为 44.19%，销售费用率较高。公司直销比例较大，在直销渠道下，公司线上平台的推广费和线下门店的租赁费、销售人员的薪酬支出较大，销售费用率随之较大。公司打算在全国各地继续新设直营门店，线下门店的租赁费、销售人员的薪酬支出将进一步增加，销售费用率可能进一步增长，将对公司的经营业绩产生不利影响。

（三）新冠肺炎疫情疫情影响业绩风险

2020 年初，新型冠状病毒肺炎疫情在全球范围内爆发，全球多数国家和地区的经济发展受

到不同程度的影响。疫情管控措施会影响公司高铁、机场等直营门店销售收入。虽然公司加大了线上销售的拓展力度，营业收入同比有所增长，但直营门店由于门店租金、人员薪酬等固定支出较大，一旦其销售收入不达预期，将对直营店业务的业绩造成较大的影响。如果全球疫情仍持续较长时间，进而将对公司经营业绩造成一定的不利影响。

（四）技术与产品迭代风险

随着新一代信息技术的发展，精密驱动、仿生技术、人工智能和物联网技术已成为同行业公司提升产品竞争力的关键。公司的整体技术架构是基于行业通用技术，同时公司需要持续将上述领域新的技术成果应用于眼部、颈部、头部及头皮智能便携按摩器等主要产品，以不断向市场更新迭代自己的产品，不断满足消费者在智能化程度、便携性等方面的更高要求。

如果公司对行业未来技术发展方向判断出现重大偏差或未能及时推出新型产品，且同行业公司在相关技术研究方面率先实现重大突破并成功产业化、相关产品的智能化程度、便携性等跨越式提升，或行业通用技术发生对公司存在重大不利影响的变化，将可能导致公司现有的研发经验和技术优势不复存在、产品体系与市场需求不再匹配，进而使得公司面临核心技术被替代，眼部、颈部、头部及头皮智能便携按摩器等主要产品丧失市场竞争力的风险。

（五）行业竞争加剧的风险

近年来，我国智能便携按摩器行业处于快速增长阶段，但行业竞争也日趋激烈。一方面，现有大型公司对市场争夺的竞争加剧，具体体现为通过不断提升产品性能、保证服务覆盖等手段抢占市场；另一方面，中小型公司不断涌入市场，希望获得一定的市场份额。为应对行业竞争加剧的风险，公司竞争对手纷纷在产品研发、市场拓展上加大投入，并积极寻找新的盈利模式和利润增长点。

行业内主要企业奥佳华智能健康科技集团股份有限公司是一家多元化运营的上市公司，除按摩小电器外，其主营业务还包括大型按摩器具、加湿器、家用医疗等业务，且以出口为主，与其相比，公司业务主要集中在智能便携按摩器领域，营业收入的整体规模也存在较大差距。

如果公司不能适应激烈的竞争环境，不能持续保持技术领先、压缩新产品的上线周期，不能及时根据市场需求持续推出高品质的产品，则公司存在产品价格下降、营业收入增速放缓、市场份额下降的风险，进而对经营业绩产生不利影响。

（六）募集资金投资项目风险

由于募集资金投资项目从开始建设到产生效益需要一段时间，如果短期内公司不能大幅增加营业收入或提高毛利水平，新增折旧和摊销费用可能影响公司利润。由于募集资金所投资项目具有一定的建设周期，从项目实施到产生效益需要一段时间，若此期间净利润未能实现与净资产保持同步增长，公司存在净资产收益率下降的风险。

公司拟打算在全国各地继续新设直营门店，以进一步扩大公司营销网络。但随着物联网时代的来临，线上电子商务高速发展，加之线上消费群体对新事物的接受程度较高，线上渠道按摩器具销售增长速度较快。公司现有及未来拟开设的门店，将会面临一定的线上销售的竞争风险，进

而出现门店业务经营不及预期的风险。

（七）实际控制人控制不当的风险

截至2021年6月30日，马学军先生直接持股2,484.85万股，持股比例为53.75%，是公司控股股东。此外，马学军先生还通过赫廷科技控制公司9.95%的股份，通过日松管理间接控制公司5.82%的股份，通过倍润投资间接控制公司1.05%的股份。马学军先生系公司董事长兼总经理，直接和间接合计控制公司70.57%股份，并提名7名董事中的6名董事，能够对公司董事会和股东大会的决议产生控制影响，为公司实际控制人。

公司首次公开发行股票1,541万股并在科创板上市后，实际控制人仍掌握公司控股权。虽然公司拥有完善的治理架构、内部控制制度和内部审计制度，但实际控制人如果利用其持股比例优势在股东大会行使表决权，或其对公司董事会的影响力，仍然可以对公司的经营决策施加重大影响，因此存在实际控制人控制不当的风险。

六、报告期内主要经营情况

报告期内，公司实现营业收入54,374.18万，同比增长64.94%；实现归属于上市公司普通股股东净利润4,136.32万元，同比增长248.78%。销售费用额同比增长62.74%，主要系推广费、促销费、销售人员薪酬、专柜租金、运杂费增加所致；管理费用同比增长14.42%，主要系租金、水电、人员薪酬、中介服务费增加所致；研发费用同比增长35.61%，主要系研发人员薪酬和研发试产费增加所致。

截至2021年6月30日，公司总资产64,607.56万元，比年初增长35.67%；总负债37,065.32万元，比年初增长52.95%；资产负债率为57.37%；公司总体经营保持稳定增长。

具体参见本节“四、经营情况的讨论与分析”。

（一）主营业务分析

1 财务报表相关科目变动分析表

单位：元 币种：人民币

科目	本期数	上年同期数	变动比例（%）
营业收入	543,741,814.47	329,667,754.64	64.94
营业成本	212,364,849.07	139,086,408.22	52.69
销售费用	240,295,366.25	147,656,809.60	62.74
管理费用	15,376,580.36	13,438,832.94	14.42
财务费用	4,088,447.49	994,005.70	311.31
研发费用	21,842,182.20	16,106,196.35	35.61
经营活动产生的现金流量净额	85,892,967.97	12,542,567.18	584.81
投资活动产生的现金流量净额	-6,014,064.16	-23,714,646.35	不适用
筹资活动产生的现金流量净额	-33,044,182.84	-4,539,105.63	不适用

营业收入变动原因说明：主要系新品上市，推广力度加大，直营店销售恢复，产品销售收入增加所致

营业成本变动原因说明：主要系报告期内销售收入增加，成本亦相应增加所致

销售费用变动原因说明：主要系推广、促销费、销售人员薪酬、专柜租金、运杂增加所致

管理费用变动原因说明：主要系租金、水电、人员薪酬、中介服务费增加所致

财务费用变动原因说明:主要系新租赁准则租赁负债对应未确认融资费用、汇兑损益增加

研发费用变动原因说明:主要系研发项目投入和新增人员薪酬增加及研发试产费增加

经营活动产生的现金流量净额变动原因说明:主要系销售增长大,客户回款及时,直销占比大。

投资活动产生的现金流量净额变动原因说明:主要系本期未购置理财产品所致。

筹资活动产生的现金流量净额变动原因说明:主要系新租赁准则会计政策变更所致。

2 本期公司业务类型、利润构成或利润来源发生重大变动的详细说明

适用 不适用

(二) 非主营业务导致利润重大变化的说明

适用 不适用

(三) 资产、负债情况分析

适用 不适用

1. 资产及负债状况

单位:元

项目名称	本期期末数	本期期末数占总资产的比例 (%)	上年期末数	上年期末数占总资产的比例 (%)	本期期末金额较上年期末变动比例 (%)	情况说明
货币资金	185,204,933.88	28.67	139,290,230.04	29.25	32.96	本期收入增长,到户金款收回增加
应收款项	41,053,993.17	6.35	79,498,742.57	16.69	-48.36	去年出货本回款
存货	177,702,278.36	27.50	140,591,605.10	29.52	26.40	
合同资产	0	0.00	0	0.00	0	
投资性房地产	0	0.00	0	0.00	0	
长期股权投资	4,005,122.59	0.62	3,971,671.59	0.83	0.84	
固定资产	13,699,175.59	2.12	14,954,844.51	3.14	-8.40	
在建工程	0	0.00	0	0.00	0	
使用权资产	125,515,984.36	19.43	0	0.00	0	
短期借款	43,200,000.00	6.69	45,000,000.00	9.45	-4.00	
合同负债	0	0.00	0	0.00	0	
长期借款	0	0.00	0	0.00	0	

租赁负债	120,758,715.46	18.69	0	0.00	0	会 政 变 的 响	计 策 化 影
------	----------------	-------	---	------	---	-----------------------	------------------

其他说明

2. 境外资产情况

适用 不适用

(1) 资产规模

其中：境外资产 12,268,693.16（单位：元 币种：人民币），占总资产的比例为 1.90%。

(2) 境外资产相关说明

适用 不适用

3. 截至报告期末主要资产受限情况

适用 不适用

4. 其他说明

适用 不适用

(四) 投资状况分析

1、 对外股权投资总体分析

适用 不适用

(1) 重大的股权投资

适用 不适用

(2) 重大的非股权投资

适用 不适用

(3) 以公允价值计量的金融资产

(五) 重大资产和股权出售

适用 不适用

(六) 主要控股参股公司分析

适用 不适用

单位：万元；币种：人民币

公司名 称	主营业务	注册资本	持股 比例	总资产	净资产	营业收入	净利润
----------	------	------	----------	-----	-----	------	-----

倍轻松软件开发公司	公司的投资平台	30.00	100%	3,037.97	4,628.80	0.00	-131.51
深圳体之源公司	公司销售业务的运营主体之一	500.00	100%	5,541.72	1,575.72	17,172.46	1,869.28

(七) 公司控制的结构化主体情况

适用 不适用

七、其他披露事项

适用 不适用

第四节 公司治理**一、股东大会情况简介**

会议届次	召开日期	决议刊登的指定网站的查询索引	决议刊登的披露日期	会议决议
2020 年年度股东大会	2021 年 4 月 25 日	不适用	不适用	各项议案均审议通过，不存在否决议案的情况。

表决权恢复的优先股股东请求召开临时股东大会

适用 不适用

股东大会情况说明

适用 不适用

公司 2020 年年度股东大会已经过公司聘请的律师事务所以见证，股东大会的召集、召开程序符合有关法律法规及《公司章程》的规定，出席会议的人员和召集人的资格合法有效，股东大会的表决程序和表决结果合法有效。股东大会的议案全部审议通过，不存在否决议案的情况。

二、公司董事、监事、高级管理人员和核心技术人员变动情况

适用 不适用

公司董事、监事、高级管理人员和核心技术人员变动的情况说明

适用 不适用

公司核心技术人员的认定情况说明

适用 不适用

三、利润分配或资本公积金转增预案

半年度拟定的利润分配预案、公积金转增股本预案

是否分配或转增	是
每10股送红股数(股)	不适用
每10股派息数(元)(含税)	4.86
每10股转增数(股)	不适用
利润分配或资本公积金转增预案的相关情况说明	
<p>截至2021年6月30日,公司母公司财务报表期末可供分配利润为人民币182,411,919.22元(未经审计)。经董事会决议,公司2021年半年度拟以实施权益分派股权登记日登记的总股本为基数分配利润。本次利润分配方案如下:</p> <p>公司拟向全体股东每10股派发现金红利4.86元(含税)。截至本报告披露日,公司总股本61,640,000股,以此计算合计拟派发现金红利29,957,040.00元(含税),占2021年半年度合并报表可供分配利润的16.10%,公司不送红股,不进行资本公积金转增股本。</p> <p>本次利润分配方案已经公司第五届董事会第十二次会议审议通过,独立董事对该利润分配方案已进行审核并发表了明确同意的独立意见,尚需提交公司股东大会审议。</p>	

四、公司股权激励计划、员工持股计划或其他员工激励措施的情况及其影响

(一) 相关股权激励事项已在临时公告披露且后续实施无进展或变化的

适用 不适用

(二) 临时公告未披露或有后续进展的激励情况

股权激励情况

适用 不适用

其他说明

适用 不适用

员工持股计划情况

适用 不适用

其他激励措施

适用 不适用

第五节 环境与社会责任

一、环境信息情况

(一) 属于环境保护部门公布的重点排污单位的公司及其主要子公司的环保情况说明

适用 不适用

(二) 重点排污单位之外的公司的环保情况说明

适用 不适用

公司主营业务为智能便携按摩器等智能硬件的设计、研发、生产和销售,不属于重污染行业,各项生产经营活动符合国家环境保护相关法律法规的规定。

1. 因环境问题受到行政处罚的情况

适用 不适用

2. 参照重点排污单位披露其他环境信息

适用 不适用

3. 未披露其他环境信息的原因

适用 不适用

(三) 报告期内披露环境信息内容的后续进展或变化情况的说明

适用 不适用

(四) 有利于保护生态、防治污染、履行环境责任的相关信息

适用 不适用

(五) 在报告期内为减少其碳排放所采取的措施及效果

适用 不适用

二、巩固拓展脱贫攻坚成果、乡村振兴等工作具体情况

适用 不适用

第六节 重要事项

一、承诺事项履行情况

(一) 公司实际控制人、股东、关联方、收购人以及公司等承诺相关方在报告期内或持续到报告期内的承诺事项

√适用 □不适用

承诺背景	承诺类型	承诺方	承诺内容	承诺时间及期限	是否有履行期限	是否及时严格履行	如未能及时履行应说明未完成履行的具体原因	如未能及时履行应说明下一步计划
与首次公开发行相关的承诺	股份限售	公司控股股东、实际控制人马学军	<p>(1) 自公司股票上市之日起三十六个月内，不转让或者委托他人管理本人直接或间接持有的公司本次发行前已发行的股份，也不得提议由公司回购该部分股份。若因公司进行权益分派等导致本人持有的公司股份发生变化的，仍将遵守上述承诺。</p> <p>转让双方存在控制关系或者受同一实际控制人控制的，自公司股票上市之日起12个月后，可豁免遵守前述规定。</p> <p>公司股票上市后六个月内如公司股票连续二十个交易日的收盘价均低于经除权除息等因素调整后的本次发行的发行价，或者股票上市后六个月期末收盘价低于经除权除息等因素调整后的本次发行的发行价，本人直接或间接持有公司股票的锁定期限将自动延长六个月。</p> <p>(2) 本人直接或间接持有公司股份在锁定期满后两年内减持的，减持价格不低于经除权除息等因素调整后的本次发行的发行价。</p> <p>(3) 本人在公司担任董事/监事/高级管理人员期间，每年转让的公司股份不超过本人持有的公司股份总数的25%；在离职后半年内，不转让本人持有的公司股份。如本人在任期届满前离职的，本人承诺在就任时确定的任期内和任期届满后六个月内，遵守下列限制性规定：</p>	2020年6月18日；期限：上市之日起36个月	是	是	不适用	不适用

		<p>①每年转让的股份不超过本人持有的公司股份总数的25%；</p> <p>②离职后半年内，不转让本人持有的公司股份；</p> <p>③法律、行政法规、部门规章、规范性文件以及上海证券交易所业务规则对董事、监事、高级管理人员股份转让的其他规定。</p> <p>(4) 本人作为公司核心技术人员期间，自本次发行前已发行的股份限售期满之日起四年内，每年转让的公司本次发行前已发行的股份不超过股票上市时所持公司本次发行前已发行的股份总数的25%，减持比例可以累积使用。</p> <p>(5) 若本人拟减持公司股份，将在减持前3个交易日予以公告，并按照交易所的规则及时、准确地履行信息披露义务；持有公司股份低于5%以下时除外。</p> <p>(6) 本人将在遵守相关法律、法规、中国证监会和上海证券交易所对股份减持的各项规定的前提下，减持所持有的公司股份；在实施减持时，将按照相关法律、法规、中国证监会和上海证券交易所的规定进行公告，未履行相关规定要求的公告程序前不减持所持公司股份。</p> <p>(7) 若公司存在重大违法情形并触及退市标准时，自相关行政处罚决定或者司法裁判作出之日起至公司股票终止上市前，本人不减持公司股票。</p> <p>(8) 本人不会因职务变更、离职等原因而拒绝履行上述承诺。</p>					
股份限售	深圳市鼎元宏投资有限公司	自股票上市之日起36个月内，不转让或者委托他人管理鼎元宏直接或间接持有的公司首次发行上市前股份，也不提议由公司回购该部分股份。	2020年6月18日；期限：上市之日起36个月	是	是	不适用	不适用
股份限售	深圳市倍润投资有限公司	自股票上市之日起36个月内，不转让或者委托他人管理倍润投资直接或间接持有的公司首次发行上市前股份，也不提议由公司回购该部分股份。	2020年6月18	是	是	不适用	不适用

			日；期限：上市之日起36个月				
股份限售	深圳市赫峰正富咨询合伙企业（有限合伙）	自股票上市之日起36个月内，不转让或者委托他人管理赫峰正富直接或间接持有的公司首次发行上市前股份，也不提议由公司回购该部分股份。	2020年6月18日；期限：上市之日起36个月	是	是	不适用	不适用
股份限售	持有公司股份5%以上的股东汪莽青	（1）自公司股票上市之日起12个月内，不转让或者委托他人管理本人直接和间接持有的公司首次公开发行股票前已发行股份，也不提议由公司回购该部分股份。（2）若本人拟减持公司股份，将在减持前3个交易日予以公告，并按照交易所的规则及时、准确地履行信息披露义务；持有公司股份低于5%以下时除外。（3）本人在公司担任董事/监事/高级管理人员期间，每年转让的公司股份不超过本人持有的公司股份总数的25%；在离职后半年内，不转让本人持有的公司股份。如本人在任期届满前离职的，本人承诺在就任时确定的任期内和任期届满后六个月内，遵守下列限制性规定：①每年转让的股份不超过本人持有的公司股份总数的25%；②离职后半年内，不转让本人持有的公司股份；③法律、行政法规、部门规章、规范性文件以及上海证券交易所业务规则对董事、监事、高级管理人员股份转让的其他规定。（4）本人将在遵守相关法律、法规、中国证监会和上海证券交易所对股份减持的各项规定的前提下，减持所持有的	2020年6月18日；期限：上市之日起12	是	是	不适用	不适用

		公司股份；在实施减持时，将按照相关法律、法规、中国证监会和上海证券交易所的规定进行公告，未履行相关规定的公告程序前不减持所持公司股份。 (5) 本人不会因职务变更、离职等原因而拒绝履行上述承诺。	个月				
股份限售	公司实际控制人控制的企业青岛赫廷科技有限公司、莘县日松企业管理咨询中心（有限合伙）、深圳市倍润投资有限公司	(1) 自公司股票上市之日起三十六个月内，不转让或者委托他人管理本企业/本公司直接和间接持有的公司首次公开发行股票前已发行股份，也不提议由公司回购该部分股份。转让双方存在控制关系或者受同一实际控制人控制的，自公司股票上市之日起12个月后，可豁免遵守前述规定。公司股票上市后六个月内如公司股票连续二十个交易日的收盘价均低于经除权除息等因素调整后的本次发行的发行价，或者股票上市后六个月期末收盘价低于经除权除息等因素调整后的本次发行的发行价，本企业/本公司直接或间接持有公司股票的锁定期限将自动延长六个月。(2) 本企业/本公司直接或间接持有公司股份在锁定期满后两年内减持的，减持价格不低于经除权除息等因素调整后的本次发行的发行价。若本公司拟减持公司股份，将在减持前3个交易日予以公告，并按照交易所的规则及时、准确地履行信息披露义务；持有公司股份低于5%以下时除外。(3) 本企业/本公司将在遵守相关法律、法规、中国证监会和上海证券交易所对股份减持的各项规定的前提下，减持所持有的公司股份。(4) 若公司存在重大违法情形并触及退市标准时，自相关行政处罚决定或者司法裁判作出之日起至公司股票终止上市前，本企业/本公司不减持公司股票。	2020年6月18日；期限：上市之日起36个月	是	是	不适用	不适用
股份限售	持有公司股份5%以上的股东深圳市鼎元宏投资有限公司	(1) 自公司股票上市之日起三十六个月内，不转让或者委托他人管理本企业/本公司直接和间接持有的公司首次公开发行股票前已发行股份，也不提议由公司回购该部分股份。转让双方存在控制关系或者受同一实际控制人控制的，自公司股票上市之日起12个月后，可豁免遵守前述规定。公司股票上市后六个月内如公司股票连续二十个交易日的收盘价均低于经除权除息等因素调整后的本次发行的发行价，或者股票上市后六个月期末收盘价低于经除权除息等因素调整后的本次发行的发行价，本企业/本公司直接或间接持有公司股票的锁定期限将自动延长六个月。(2) 本企业/本公司直接或间接持有公司股份在锁定期满后两年内减持的，减持价格不低于经除权除息等因素调整后的本次发行的发行价。若本公司拟减持公司股份，将在减持前3个交易日予以公告，并按照交易所的规则及时、准确地履行信息披露义务；持有公司股份低于5%以下时除外。(3) 本企业/本公司将在遵守相关法律、法规、中国证监会和上海证券交易所对股	2020年6月18日；期限：上市之日起36个月	是	是	不适用	不适用

		份减持的各项规定的前提下，减持所持有的公司股份。（4）若公司存在重大违法情形并触及退市标准时，自相关行政处罚决定或者司法裁判作出之日起至公司股票终止上市前，本企业/本公司不减持公司股票。	个月				
股份限售	持有公司股份5%以下的股东深圳市赫峰正富咨询合伙企业（有限合伙）	（1）自公司股票上市之日起三十六个月内，不转让或者委托他人管理本企业/本公司直接和间接持有的公司首次公开发行股票前已发行股份，也不提议由公司回购该部分股份。转让双方存在控制关系或者受同一实际控制人控制的，自公司股票上市之日起12个月后，可豁免遵守前述规定。公司股票上市后六个月内如公司股票连续二十个交易日的收盘价均低于经除权除息等因素调整后的本次发行的发行价，或者股票上市后六个月期末收盘价低于经除权除息等因素调整后的本次发行的发行价，本企业/本公司直接或间接持有公司股票的锁定期限将自动延长六个月。（2）本企业/本公司直接或间接持有公司股份在锁定期满后两年内减持的，减持价格不低于经除权除息等因素调整后的本次发行的发行价。若本公司拟减持公司股份，将在减持前3个交易日予以公告，并按照交易所的规则及时、准确地履行信息披露义务；持有公司股份低于5%以下时除外。（3）本企业/本公司将在遵守相关法律、法规、中国证监会和上海证券交易所对股份减持的各项规定的前提下，减持所持有的公司股份。（4）若公司存在重大违法情形并触及退市标准时，自相关行政处罚决定或者司法裁判作出之日起至公司股票终止上市前，本企业/本公司不减持公司股票。	2020年6月18日；期限：上市之日起36个月	是	是	不适用	不适用
股份限售	持有公司股份5%以下的股东蔚叁投资（上海）有限公司、珠海欢乐世纪股权投资基金（有限合伙）	（1）自公司股票上市之日起12个月内，不转让或者委托他人管理本人/本企业/本公司直接和间接持有的公司首次公开发行股票前已发行股份，也不提议由公司回购该部分股份。（2）本人/本企业/本公司将在遵守相关法律、法规、中国证监会和上海证券交易所对股份减持的各项规定的前提下，减持所持有的公司股份。	2020年6月18日；期限：上市之日起12个月	是	是	不适用	不适用

	、深圳市福田红土股权投资基金合伙企业（有限合伙）、李践					
股份限售	持有公司股份5%以下的股东深圳市嘉信元德股权投资基金合伙企业（有限合伙）、广州丹麓创业投资基金合伙企业（有限合伙）	（1）自公司股票上市之日起36个月内，不转让或者委托他人管理本企业/本公司直接和间接持有的公司首次公开发行股票前已发行股份，也不提议由公司回购该部分股份。（2）本企业/本公司将在遵守相关法律、法规、中国证监会和上海证券交易所对股份减持的各项规定的前提下，减持所持有的公司股份。	2020年6月18日；期限：上市之日起36个月	是	是	不适用 不适用
股份限售	持有本公司股份的董事、监	（1）自公司股票上市之日起12个月内，不转让或者委托他人管理本人直接和间接持有的公司首次公开发行股票前已发行股份，也不提议由公司回购该部分股份。（2）若本人拟减持公司股份，将在减持前3个交易日予以公告，并按照交易所的规则及时、准确地履行信息披露义务；持有公司股份低于5%以下时除外。（3）本人在公司担任董事/监事/高级管理人员	2020年6月18日	是	是	不适用 不适用

	事、高级管理人员刘志华、蔡金发、陈晴、贺小潮、张玲、廖灿、张大燕	<p>期间，每年转让的公司股份不超过本人持有的公司股份总数的25%；在离职后半年内，不转让本人持有的公司股份。如本人在任期届满前离职的，本人承诺在就任时确定的任期内和任期届满后六个月内，遵守下列限制性规定：①每年转让的股份不超过本人持有的公司股份总数的25%；②离职后半年内，不转让本人持有的公司股份；③法律、行政法规、部门规章、规范性文件以及上海证券交易所业务规则对董事、监事、高级管理人员股份转让的其他规定。（4）本人将在遵守相关法律、法规、中国证监会和上海证券交易所对股份减持的各项规定的前提下，减持所持有的公司股份；在实施减持时，将按照相关法律、法规、中国证监会和上海证券交易所的规定进行公告，未履行相关规定的公告程序前不减持所持公司股份。</p> <p>（5）本人不会因职务变更、离职等原因而拒绝履行上述承诺。</p>	；期限：上市之日起12个月				
股份限售	持有公司股份的核心技术人员王少华、杜斐	<p>（1）自公司股票上市之日起12个月内，不转让或者委托他人管理本人直接和间接持有的公司首次公开发行股票前已发行股份，也不提议由公司回购该部分股份。（2）若本人拟减持公司股份，将在减持前3个交易日予以公告，并按照交易所的规则及时、准确地履行信息披露义务；持有公司股份低于5%以下时除外。（3）本人在公司担任核心技术人员期间，每年转让的公司股份不超过本人持有的公司股份总数的25%；在离职后半年内，不转让本人持有的公司股份。如本人在任期届满前离职的，本人承诺在就任时确定的任期内和任期届满后六个月内，遵守下列限制性规定：①每年转让的股份不超过本人持有的公司股份总数的25%；②离职后半年内，不转让本人持有的公司股份；③法律、行政法规、部门规章、规范性文件以及上海证券交易所业务规则对董事、监事、高级管理人员股份转让的其他规定。（4）同时作为公司核心技术人员，本人所持首发前股份限售期满之日起4年内，每年转让的首发前股份不得超过上市时所持公司首发前股份总数的25%，减持比例可以累积使用。（5）本人将在遵守相关法律、法规、中国证监会和上海证券交易所对股份减持的各项规定的前提下，减持所持有的公司股份；在实施减持时，将按照相关法律、法规、中国证监会和上海证券交易所的规定进行公告，未履行相关规定的公告程序前不减持所持公司股份。（6）本人不会因职务变更、离职等原因而拒绝履行上述承诺。</p>	王少华：2020年5月7日；杜斐：2020年6月18日；期限均为：12个月	是	是	不适用	不适用

股份限售	员工战略配售专项资产管理计划	获得本次配售的股票限售期为自公司首次公开发行并上市之日起12个月。	2020年6月18日；期限：上市之日起12个月	是	是	不适用	不适用
其他	公司实际控制人马学军	如因倍轻松及其子公司、分公司在首次公开发行股票并上市日前未及时、足额为其员工缴纳社会保险、住房公积金事项而受到任何追缴、处罚或损失，本人将全额承担该等追缴、处罚或损失并承担连带责任，以确保倍轻松及子公司、分公司不会因此遭受任何损失。	2020年6月18日；期限：上市之日起长期	否	是	不适用	不适用
其他	公司	当某一年度首次出现公司股票连续20个交易日的收盘价低于公司上一会计年度经审计每股净资产时（如果公司因派发现金红利、送股、转增股本、增发新股等原因进行除权、除息的，则为经调整后的每股净资产，下同），在触发启动稳定股价预案的相关条件时：（1）本公司将严格按照本公司股东大会审议通过的《公司股票上市后三年内稳定股价预案》中的相关内容，依法履行回购本公司股票的义务和责任。（2）本公司将极力敦促相关方严格按照稳定股价预案的要求履行其应承担的各项义务和责任。（3）本公司将要求新任的董事（独立董事除外，下同）、高级管理人员签署《关于稳定公司股价的承诺函》，该承诺内容与公司发行上市时董事、高级管理人员已	2020年6月18日；期限：上市	是	是	不适用	不适用

		作出的相应承诺要求完全一致。如新聘董事、高级管理人员未签署前述要求的《关于稳定公司股价的承诺函》，则不得担任公司董事、高级管理人员。（4）启动股价稳定措施的条件满足时，如本公司未采取上述稳定股价的具体措施，本公司将接受以下约束措施：①本公司将在公司股东大会及中国证监会指定报刊上公开说明未采取上述稳定股价措施的具体原因并向公司股东和社会公众投资者道歉；如果因未履行相关公开承诺事项给投资者造成损失的，将依法向投资者赔偿相关损失。②上述承诺为本公司真实意思表示，本公司自愿接受监管机构、自律组织及社会公众的监督，若违反上述承诺本公司将依法承担相应责任。	之日起3年				
其他	公司控股股东、实际控制人马学军	公司首次公开发行股票并在科创板上市后3年内，若连续20个交易日公司股票收盘价均低于公司最近一期经审计的每股净资产，在触发启动稳定股价预案的相关条件时：（1）本人将严格按照公司股东大会审议通过的公司股票上市后三年内稳定股价预案》中的相关内容，履行增持公司股票的义务和责任。（2）本人作为实际控制人承诺，在公司就股份回购事宜召开的股东大会上，对公司承诺的股份回购方案的相关决议投赞成票。（3）本人将极力敦促相关方严格按照稳定股价预案的要求履行其应承担的各项义务和责任。（4）在启动股价稳定措施的条件满足时，如本人未采取上述稳定股价的具体措施，本人将接受以下约束措施：①本人在公司股东大会及中国证监会指定报刊上公开说明未采取上述稳定股价措施的具体原因并向公司股东和社会公众投资者道歉。②如果本人未采取上述稳定股价的具体措施的，则本人持有的公司股份不得转让，并将自前述事实发生之日起停止在公司处领取股东分红，直至按照公司稳定股价预案的规定采取相应的稳定股价措施并实施完毕。③如果因未履行相关公开承诺事项给投资者造成损失的，将依法向投资者赔偿相关损失。	2020年6月18日；期限：上市之日起3年	是	是	不适用	不适用
其他	公司独立董事	本人在公司董事会审议以稳定股价为目的的回购股份相关议案时投赞成票。	2020年5月7日；期限：上市之日起	是	是	不适用	不适用

			3年				
其他	公司董事（非独立董事）、高级管理人员	（1）本人将严格按照公司股东大会审议通过的《公司股票上市后三年内稳定股价预案》中的相关内容，履行增持公司股票的义务和责任。（2）本人作为董事，在公司就股份回购事宜召开的董事会上，对公司承诺的股份回购方案的相关决议投赞成票。（3）本人将极力敦促相关方严格按照稳定股价预案的要求履行其应承担的各项义务和责任。（4）在启动股价稳定措施的条件满足时，如本人未采取上述稳定股价的具体措施，本人将接受以下约束措施：①本人在公司股东大会及中国证监会指定报刊上公开说明未采取上述稳定股价措施的具体原因并向公司股东和社会公众投资者道歉。②如果本人未采取上述稳定股价的具体措施的，将在前述事项发生之日起5个工作日内，停止在公司领取薪酬、股东分红，同时本人持有的公司股份不得转让，直至按照公司稳定股价预案的规定采取相应的稳定股价措施并实施完毕。③如果因未履行相关公开承诺事项给投资者造成损失的，将依法向投资者赔偿相关损失。	2020年6月18日；期限：上市之日起3年	是	是	不适用	不适用
其他	公司	公司首次公开发行股票招股说明书不存在虚假记载、误导性陈述或者重大遗漏。若公司首次公开发行股票招股说明书有虚假记载、误导性陈述或者重大遗漏，对判断公司是否符合法律规定的发行条件构成重大、实质影响的，公司将依法回购首次公开发行的全部新股。公司启动回购措施的时点及回购价格：在证券监督管理部门或其他有权部门认定公司招股说明书存在对判断公司是否符合法律规定的发行条件构成重大、实质影响的虚假记载、误导性陈述或者重大遗漏后，公司将根据相关法律、法规、规章及公司章程的规定召开董事会，并提议召开股东大会，启动股份回购措施，回购价格为公司首次公开发行股票时的发行价（如果因派发现金红利、送股、转增股本、增发新股等原因进行除权、除息的，须按照中国证券监督管理委员会、上海证券交易所的有关规定作相应调整）加算银行同期存款利息。	2020年6月18日；期限：上市之日起长期	否	是	不适用	不适用
其他	公司控股股东、实际控制人马学军	公司首次公开发行股票招股说明书不存在虚假记载、误导性陈述或者重大遗漏。公司首次公开发行股票招股说明书有虚假记载、误导性陈述或者重大遗漏，致使投资者在证券交易中遭受损失的，公司及本人将依法赔偿投资者损失。（1）在证券监督管理部门或其他有权部门认定公司招股说明书存在虚假记载、误导性陈述或者重大遗漏后，公司及本人将启动赔偿投资者损失的相关工作。（2）投资者损失根据与投资者协商确定的金额，或者依据证券监督管理部门、司法机关认定的方式或金额确定。	2020年6月18日；期限：上	否	是	不适用	不适用

			市之日起长期				
	公司董事、监事及高级管理人员	公司首次公开发行股票招股说明书不存在虚假记载、误导性陈述或者重大遗漏。公司首次公开发行股票招股说明书有虚假记载、误导性陈述或者重大遗漏，致使投资者在证券交易中遭受损失的，公司及本人将依法赔偿投资者损失。（1）在证券监督管理部门或其他有权部门认定公司招股说明书存在虚假记载、误导性陈述或者重大遗漏后，公司及本人将启动赔偿投资者损失的相关工作。（2）投资者损失根据与投资者协商确定的金额，或者依据证券监督管理部门、司法机关认定的方式或金额确定。	2020年6月18日；期限：上市之日起长期	否	是	不适用	不适用
其他	公司及控股股东、实际控制人	公司及控股股东、实际控制人保证公司首次公开发行股票并在上海证券交易所科创板上市申请文件不存在虚假记载、误导性陈述或者重大遗漏，并对其所载内容的真实性、准确性、完整性和及时性承担相应的法律责任。公司首次公开发行股票并在科创板上市后，如公司违反上述承诺而被证券监管机构或司法部门认定不符合发行上市条件而以欺骗手段骗取发行注册，公司及公司控股股东、实际控制人承诺在上述违法违规行为被证券监管机构等有权部门确认后5个工作日内启动股票回购程序。回购价格按照中国证监会、上海证券交易所颁布的规范性文件依法确定，且不低于回购时的股票市场价格，证券监管机构或上海证券交易所另有要求或是出具新的回购规定的，公司及控股股东、实际控制人将根据届时证券监管机构或上海证券交易所要求或是新的回购规定履行相应股份回购义务。	2020年6月18日；期限：上市之日起长期	否	是	不适用	不适用
其他	公司控股股东、实际控制人马学军	（1）在任何情形下，本人均不会滥用控股股东、实际控制人地位，均不会越权干预公司经营管理活动，不会侵占公司利益；（2）本人履行作为实际控制人的义务，忠实、勤勉地履行职责，维护公司和全体股东的合法权益；（3）本人不会无偿或以不公平条件向其他单位或者个人输送利益，也不采取其他方式损害公司利益；（4）本人将严格遵守公司的预算管理，本人的任何职务消费行为均将在为履行本人对公	2020年6月18日；	否	是	不适用	不适用

		司的职责之必须的范围内发生，本人将严格接受公司监督管理，避免浪费或超前消费；（5）本人将不会动用公司资产从事与履行本人职责无关的投资、消费活动；（6）本人将尽最大努力促使公司填补即期回报措施的实现；（7）本人将尽责促使由董事会或薪酬委员会制定的薪酬制度与公司填补回报措施的执行情况相挂钩，并在公司董事会和股东大会审议该薪酬制度议案时投赞成票（如有投票/表决权）；（8）若公司未来实施股权激励，本人将全力支持公司将股权激励的行权条件等安排与公司填补回报措施的执行情况相挂钩，并在公司董事会和股东大会审议该股权激励议案时投赞成票（如有投票/表决权）；（9）本人将支持与公司填补回报措施的执行情况相挂钩的相关议案，并投赞成票（如有投票/表决权）；（10）若本人违反上述承诺或拒不履行上述承诺，将在股东大会及中国证监会指定的报刊或媒体公开作出解释并道歉；本人自愿接受证券交易所、公司所处行业协会对本人采取的自律监管措施；若违反承诺给公司或者投资者造成损失的，依法承担赔偿责任。	期限：上市之日起长期				
其他	公司董事、高级管理人员	（1）本人承诺不无偿或以不公平条件向其他单位或者个人输送利益，也不采用其他方式损害公司利益；（2）本人将全力支持及配合公司对董事和高级管理人员职务消费行为的规范，本人的任何职务消费行为均将在为履行本人对公司的职责之必须的范围内发生，本人将严格接受公司监督管理，避免浪费或超前消费；（3）本人将严格遵守相关法律法规、中国证监会和证券交易所等监管机构的规定以及公司规章制度中关于董事、高级管理人员行为规范的要求，不会动用公司资产从事与履行本人职责无关的投资、消费活动；（4）本人将尽最大努力促使公司填补即期回报措施的实现；（5）本人将尽责促使由董事会或薪酬委员会制定的薪酬制度与公司填补回报措施的执行情况相挂钩，并在公司董事会和股东大会审议该薪酬制度议案时投赞成票（如有投票/表决权）；（6）若公司未来实施股权激励，本人将全力支持公司将股权激励的行权条件等安排与公司填补回报措施的执行情况相挂钩，并在公司董事会和股东大会审议该股权激励议案时投赞成票（如有投票/表决权）；（7）本人将支持与公司填补回报措施的执行情况相挂钩的相关议案，并投赞成票（如有投票/表决权）；（8）若本人违反上述承诺，将在股东大会及中国证监会指定报刊公开作出解释并道歉；本人自愿接受证券交易所对本人采取的自律监管措施；若违反承诺给公司或者投资者造成损失的，依法承担赔偿责任。	2020年6月18日；期限：上市之日起长期	否	是	不适用	不适用
其他	公司	（1）如果公司未履行招股说明书披露的承诺事项，公司将在股东大会及中国证监会指定报刊上公开说明未履行承诺的具体原因并向股东和社会公众投资者道歉。（2）如果因公司未履行相关承诺事项，致使投资者在证券交易中遭受损失的，公司将依法向投资者赔偿相关损失。（3）对公司该等未履行承诺的行为	2020年6月18	否	是	不适用	不适用

		负有个人责任的董事、监事、高级管理人员调减或停发薪酬或津贴。(4)不得批准未履行承诺的董事、监事、高级管理人员的主动离职申请,但可以进行职务变更。在证券监督管理部门或其他有权部门认定公司招股说明书存在虚假记载、误导性陈述或者重大遗漏后10个交易日内,公司将启动赔偿投资者损失的相关工作。投资者损失根据与投资者协商确定的金额,或者依据证券监督管理部门、司法机关认定的方式或金额确定。	日; 期限: 上市之日起长期				
其他	公司实际控制人、控股股东	(1)本人将依法履行公司招股说明书披露的承诺事项。(2)如果未履行公司招股说明书披露的承诺事项,本人将在公司的股东大会及中国证监会指定报刊上公开说明未履行承诺的具体原因并向公司的股东和社会公众投资者道歉。(3)如果因未履行公司招股说明书披露的相关承诺事项给公司或者其他投资者造成损失的,本人将向公司或者其他投资者依法承担赔偿责任。在履行完毕前述赔偿责任之前不得转让所持有的公司首次公开发行股票前的股份,同时公司有权扣减本人所获分配的现金红利用于承担前述赔偿责任。(4)如本人因未履行相关承诺事项而获得收益的,所获收益归公司所有,并在获得收益的十个工作日内将所获收益支付给公司指定账户。(5)公司未履行招股说明书披露的其作出的相关承诺事项,给投资者造成损失的,本人依法承担连带赔偿责任。	2020年6月18日; 期限: 上市之日起长期	否	是	不适用	不适用
其他	公司全体股东	(1)本人/本公司/本企业将依法履行公司招股说明书披露的承诺事项。(2)如果未履行公司招股说明书披露的承诺事项,本人/本公司/本企业将在公司的股东大会及中国证监会指定报刊上公开说明未履行承诺的具体原因并向公司的其他股东和社会公众投资者道歉。(3)如果因未履行公司招股说明书披露的相关承诺事项给公司或者其他投资者造成损失的,本人/本公司/本企业将向公司或者其他投资者依法承担赔偿责任。在履行完毕前述赔偿责任之前不得转让所持有的公司首次公开发行股票前的股份,同时公司有权扣减本人/本公司/本企业所获分配的现金红利用于承担前述赔偿责任。	2020年6月18日; 期限: 上市之日起长期	否	是	不适用	不适用

其他	公司董事、监事、高级管理人员及核心技术人	(1) 本人若未能履行在公司招股说明书中披露的本人作出的公开承诺事项的: 本人将在公司股东大会及中国证监会指定报刊上公开说明未履行承诺的具体原因并向公司股东和社会公众投资者道歉。本人将在前述事项发生之日起3个交易日内, 停止领取薪酬, 同时本人持有的公司股份(若有)不得转让, 直至本人履行完成相关承诺事项。(2) 如本人因未履行相关承诺事项而获得收益的, 所获收益归公司所有, 并在获得收益的十个工作日内将所获收益支付给公司指定账户。(3) 如果因本人未履行相关承诺事项, 本人将向公司或者投资者依法承担赔偿责任。	2020年6月18日; 期限: 上市之日起长期	否	是	不适用	不适用
解决同业竞争	公司控股股东、实际控制人	1、本人及本人近亲属控制的公司或其他组织目前不存在自营、与他人共同经营或为他人经营与公司相同、相似或构成实质竞争的义务的情形。2、作为公司控股股东/实际控制人期间, 本人将不直接或间接参与经营任何与公司经营的业务有竞争或可能有竞争的业务; 本人将来成立的全资子公司、持有51%股权以上的控股公司和其他受本人控制的企业也不直接或间接从事与公司有竞争的或可能有竞争的业务; 如本人或本人控制的企业从任何第三方获得的任何商业机会与公司经营的业务有竞争或可能有竞争, 则将立即通知公司, 并尽力将该商业机会让予公司。3、如因公司后续拓展其产品和业务范围, 导致本人及本人控制的企业与公司构成同业竞争, 本人及本人控制的企业将采取对维护公司权益有利的措施以消除同业竞争, 包括但不限于: (1) 停止经营构成竞争的产品和业务; (2) 将相竞争的资产或业务以合法方式置入公司; (3) 将相竞争的资产或业务转让给无关联的第三方。4、如本人违反上述承诺, 则公司有权依法要求本人履行上述承诺, 并赔偿因此给公司造成的全部损失; 本人因违反上述承诺所取得的利益归公司所有。本承诺自本人签署之日起正式生效, 直至本人不再是公司的控股股东、实际控制人为止。	2020年6月18日; 期限: 上市之日起长期	否	是	不适用	不适用
解决关联交易	公司控股股东、实际控制人马学军	1、本人及本人的直系亲属/本人及本人的直系亲属控制的其他经济实体将尽量避免和减少与倍轻松发生关联交易; 2、对于无法避免或者有合理原因而发生的关联交易, 本人及本人的直系亲属/本人及本人的直系亲属控制的其他经济实体将遵循平等、自愿、等价和有偿的商业原则, 严格按照法律法规及《公司章程》、《关联交易决策制度》对关联交易的相关规定执行, 通过与倍轻松签订正式关联交易协议, 确保关联交易价格公允, 使交易在公平合理和正常的商业交易条件下进行, 本人及本人的直系亲属/本人及本人	2020年6月18日; 期限	否	是	不适用	不适用

		的直系亲属控制的其他经济实体在交易过程中将不会要求或接受倍轻松提供比独立第三方更优惠的交易条件，切实维护倍轻松及其他股东的实际利益；3、本人保证不通过关联交易损害倍轻松利益及其他股东的合法权益；4、本承诺函自签署之日起正式生效，在本人作为倍轻松实际控制人期间持续有效且不可变更或撤销。如本人及本人的直系亲属/本人及本人的直系亲属控制的其他经济实体违反上述承诺而导致倍轻松利益或其他股东的合法权益受到损害，本人将依法承担相应的赔偿责任。	：上市之日起长期				
解决关联交易	持有公司股份5%以上的股东青岛赫廷科技有限公司、深圳市鼎元宏投资有限公司、莘县日松企业管理咨询中心（有限合伙）	本企业作为深圳市倍轻松科技股份有限公司（简称“倍轻松”）主要股东期间，将尽可能减少和规范本企业及本企业目前和未来的控股子公司与倍轻松及其子公司之间的关联交易。对于无法避免或者有合理原因而发生的关联交易，包括但不限于商品交易，相互提供服务或作为代理，本企业及本企业目前和未来的控股子公司将一律严格遵循等价、有偿、公平交易的原则，在市场公平交易中不要求倍轻松及其子公司提供优于任何第三者给予或给予第三者的条件，并依据《深圳市倍轻松科技股份有限公司关联交易管理制度》等有关规范性文件及《深圳市倍轻松科技股份有限公司章程》履行合法审批程序并订立相关协议、合同，及时进行信息披露，规范相关交易行为，保证不通过关联交易损害倍轻松及其子公司、倍轻松其他股东的合法权益。本企业及本企业的关联方将严格遵守有关法律、法规和规范性文件及《深圳市倍轻松科技股份有限公司章程》的要求及规定，避免违规占用倍轻松资金及要求倍轻松违法违规提供担保。如本企业违反上述承诺并造成倍轻松及其子公司经济损失的，本企业同意赔偿相应损失。上述承诺持续有效，直至本企业不再持有倍轻松的股份。	2020年6月18日；期限：上市之日起长期	否	是	不适用	不适用
其他	公司实际控制人马学军	如果因第三方主张权利等导致租赁的物业出现任何纠纷，导致公司及其子公司被有关权利人追索的或者因未办理租赁登记备案被有关部门进行行政处罚的，实际控制人将对公司及其子公司所遭受的直接经济损失予以足额补偿。	2020年6月18日；期限：上	否	是	不适用	不适用

			市之日起长期				
其他	公司	<p>(1) 本公司股东为青岛赫廷科技有限公司、深圳市鼎元宏投资有限公司、莘县日松企业管理咨询中心(有限合伙)、蔚叁投资(上海)有限公司、珠海欢乐世纪股权投资基金(有限合伙)、深圳市福田红土股权投资基金合伙企业(有限合伙)、深圳市倍润投资有限公司、深圳市嘉信元德股权投资基金合伙企业(有限合伙)、深圳市赫峰正富咨询合伙企业(有限合伙)、广州丹麓创业投资基金合伙企业(有限合伙)以及三名自然人股东马学军、汪莽青、李践。上述主体均具备持有本公司股份的主体资格,不存在法律法规规定禁止持股的主体直接或间接持有本公司股份的情形。本次发行的中介机构或其负责人、高级管理人员、经办人员不存在直接或间接持有本公司股份或其他权益的情形。本公司股东不存在以本公司股权进行不当利益输送的情形。(2) 本公司及本公司股东已及时向本次发行的中介机构提供了真实、准确、完整的资料,积极和全面配合了本次发行的中介机构开展尽职调查,依法在本次发行的申报文件中真实、准确、完整地披露了股东信息,履行了信息披露义务。</p>	2020年6月18日;	否	是	不适用	不适用

二、报告期内控股股东及其他关联方非经营性占用资金情况

适用 不适用

三、违规担保情况

适用 不适用

四、半年报审计情况

适用 不适用

五、上年年度报告非标准审计意见涉及事项的变化及处理情况

适用 不适用

六、破产重整相关事项

适用 不适用

七、重大诉讼、仲裁事项

本报告期公司有重大诉讼、仲裁事项 本报告期公司无重大诉讼、仲裁事项

八、上市公司及其董事、监事、高级管理人员、控股股东、实际控制人涉嫌违法违规、受到处罚及整改情况

适用 不适用

九、报告期内公司及其控股股东、实际控制人诚信状况的说明

适用 不适用

报告期内公司及其控股股东、实际控制人不存在未履行法院生效法律文书确定的义务、债务到期未清偿情况。

十、重大关联交易

(一) 与日常经营相关的关联交易

1、已在临时公告披露且后续实施无进展或变化的事项

适用 不适用

2、已在临时公告披露，但有后续实施的进展或变化的事项

适用 不适用

3、临时公告未披露的事项

适用 不适用

(二) 资产收购或股权收购、出售发生的关联交易

1、已在临时公告披露且后续实施无进展或变化的事项

适用 不适用

2、已在临时公告披露，但有后续实施的进展或变化的事项

适用 不适用

3、临时公告未披露的事项

适用 不适用

4、涉及业绩约定的，应当披露报告期内的业绩实现情况

适用 不适用

(三) 共同对外投资的重大关联交易

1、已在临时公告披露且后续实施无进展或变化的事项

适用 不适用

2、已在临时公告披露，但有后续实施的进展或变化的事项

适用 不适用

3、临时公告未披露的事项

适用 不适用

(四) 关联债权债务往来

1、已在临时公告披露且后续实施无进展或变化的事项

适用 不适用

2、已在临时公告披露，但有后续实施的进展或变化的事项

适用 不适用

3、临时公告未披露的事项

适用 不适用

(五) 公司与存在关联关系的财务公司、公司控股财务公司与关联方之间的金融业务

适用 不适用

(六) 其他重大关联交易

适用 不适用

深圳市倍轻松科技股份有限公司 2020 年 11 月份向中国建设银行股份有限公司深圳市分行融资 1500 万，2020 年 12 月向星展银行（中国）有限公司深圳分行融资 3000 万，2020 年 12 月向招商银行银行股份有限公司深圳 3000 万，合计 7500 万，公司关联方马学军提供担保。

(七) 其他

适用 不适用

十一、 重大合同及其履行情况

1 托管、承包、租赁事项

适用 不适用

2 报告期内履行的及尚未履行完毕的重大担保情况适用 不适用**3 其他重大合同**适用 不适用**十二、 募集资金使用进展说明**适用 不适用**十三、 其他重大事项的说明**适用 不适用

第七节 股份变动及股东情况

一、 股本变动情况**(一) 股份变动情况表****1、 股份变动情况表**

报告期内，公司普通股股份总数及股本结构未发生变化。

2、 股份变动情况说明适用 不适用**3、 报告期后到半年报披露日期间发生股份变动对每股收益、每股净资产等财务指标的影响（如有）**适用 不适用

2021年7月15日，公司发行的A股股票在上海证券交易所科创板上市，本次公开发行股票154,100,000股，募集资金总额422,234.00万元，扣除发行费用后，募集资金净额358,91.01万元，本次发行后公司总股本为61,640,000股。本次股份变动前后每股收益分别为0.89元和0.67元，每股净资产收益率分别为16.25%和13.16%。本次募集资金到位后，公司总股本和净资产将较发行前相应增加，但公司本次募集资金从资金投入到产生效益需要一定的时间，募投项目回报的实现需要一定周期，因此发行后公司当年的基本每股收益、稀释每股收益存在摊薄的风险。

4、 公司认为必要或证券监管机构要求披露的其他内容适用 不适用**(二) 限售股份变动情况**适用 不适用**二、 股东情况****(一) 股东总数:**

截止报告期末普通股股东总数(户)	13
截止报告期末表决权恢复的优先股股东总数(户)	0

截止报告期末持有特别表决权股份的股东总数(户)	0
-------------------------	---

存托凭证持有人数量

□适用 √不适用

(二) 截止报告期末前十名股东、前十名无限售条件股东持股情况表

前十名股东同时通过普通证券账户和证券公司客户信用交易担保证券账户持股的情形

□适用 √不适用

单位:股

前十名股东持股情况								
股东名称 (全称)	报告期内 增减	期末持股数 量	比例(%)	持有有限售 条件股份数 量	包含 转融 通借 出股 份的 限售 股份 数量	质押、标记 或冻结情况		股东 性质
						股份 状态	数量	
马学军	0	24,848,471	53.7497%	24,848,471	0	无	0	境内 自然 人
青岛赫廷科技有 限公司	0	4,600,000	9.9502%	4,600,000	0	无	0	境内 非国 有法 人
深圳市鼎元宏投 资有限公司	0	3,896,785	8.4291%	3,896,785	0	无	0	境内 非国 有法 人
汪莽青	0	3,436,786	7.4341%	3,436,786	0	无	0	境内 自然 人
莘县日松企业管 理咨询中心(有 限合伙)	0	2,689,500	5.8177%	2,689,500	0	无	0	境内 非国 有法 人
蔚叁投资(上 海)有限公司	0	1,839,996	3.9801%	1,839,996	0	无	0	境内 非国 有法 人
珠海欢乐世纪股 权投资基金(有 限合伙)	0	1,355,857	2.9329%	1,355,857	0	无	0	境内 非国 有法 人
李践	0	974,299	2.1075%	974,299	0	无	0	境内 自然 人

深圳市福田红土股权投资基金合伙企业（有限合伙）	0	903,905	1.9552%	903,905	0	无	0	国有法人
深圳市倍润投资有限公司	0	487,103	1.0537%	487,103	0	无	0	境内非国有法人

前十名有限售条件股东持股数量及限售条件

√适用 □不适用

单位：股

序号	有限售条件股东名称	持有的有限售条件股份数量	有限售条件股份可上市交易情况		限售条件
			可上市交易时间	新增可上市交易股份数量	
1	马学军	24,848,471	2024年7月15日		36个月
2	青岛赫廷科技有限公司	4,600,000	2024年7月15日		36个月
3	深圳市鼎元宏投资有限公司	3,896,785	2024年7月15日		36个月
4	汪莽青	3,436,786	2022年7月15日		12个月
5	莘县日松企业管理咨询中心（有限合伙）	2,689,500	2024年7月15日		36个月
6	蔚叁投资（上海）有限公司	1,839,996	2022年7月15日		12个月
7	珠海欢乐世纪股权投资基金（有限合伙）	1,355,857	2022年7月15日		12个月
8	李践	974,299	2022年7月15日		12个月
9	深圳市福田红土股权投资基金合伙企业（有限合伙）	903,905	2022年7月15日		12个月
10	深圳市倍润投资有限公司	487,103	2022年7月15日		12个月
上述股东关联关系或一致行动的说明		<p>1. 赫廷科技、日松管理与倍润投资均系马学军先生控制的企业。其中，马学军先生持有赫廷科技80.00%的股权并担任执行董事，持有日松管理80.00%的出资并担任执行事务合伙人，持有倍润投资40.22%股权并担任执行董事；赫廷科技的股东、日松管理的合伙人武玉珍与马学军系母子关系。</p> <p>2. 马学军先生持有鼎元宏6.81%的股权，并担任鼎元宏的执行董事；鼎元宏股东马林楠与马学军系姑侄关系；鼎元宏股东马蓉与马学军系兄妹关系。</p> <p>3. 深圳市引导基金投资有限公司作为有限合伙人持有红土投资23.00%的出资，同时其作为有限合伙人持有嘉信元德24.99%的出资。</p>			

截止报告期末公司前十名境内存托凭证持有人情况表

适用 不适用

前十名有限售条件存托凭证持有人持有数量及限售条件

适用 不适用

(三) 截止报告期末表决权数量前十名股东情况表

适用 不适用

(四) 战略投资者或一般法人因配售新股/存托凭证成为前十名股东

适用 不适用

三、董事、监事、高级管理人员和核心技术人员情况

(一) 现任及报告期内离任董事、监事、高级管理人员和核心技术人员持股变动情况

适用 不适用

其它情况说明

适用 不适用

(二) 董事、监事、高级管理人员和核心技术人员报告期内被授予的股权激励情况

1. 股票期权

适用 不适用

2. 第一类限制性股票

适用 不适用

3. 第二类限制性股票

适用 不适用

(三) 其他说明

适用 不适用

四、控股股东或实际控制人变更情况

适用 不适用

五、存托凭证相关安排在报告期的实施和变化情况

适用 不适用

六、特别表决权股份情况

第八节 优先股相关情况

第九节 债券相关情况

一、企业债券、公司债券和非金融企业债务融资工具

适用 不适用

二、可转换公司债券情况

适用 不适用

第十节 财务报告

一、审计报告

适用 不适用

二、财务报表

合并资产负债表

2021年6月30日

编制单位：深圳市倍轻松科技股份有限公司

单位：元 币种：人民币

项目	附注	2021年6月30日	2020年12月31日
流动资产：			
货币资金	七、1	185,204,933.88	139,290,230.04
结算备付金			
拆出资金			
交易性金融资产			
衍生金融资产			
应收票据	七、4	940,233.45	2,630,912.53
应收账款	七、5	41,053,993.17	79,498,742.57
应收款项融资			
预付款项	七、7	33,259,542.56	24,236,300.20
应收保费			
应收分保账款			
应收分保合同准备金			
其他应收款	七、8	45,496,570.85	39,696,308.05
其中：应收利息			
应收股利			
买入返售金融资产			
存货	七、9	177,702,278.36	140,591,605.10
合同资产		0	0
持有待售资产			
一年内到期的非流动资产			
其他流动资产	七、13	125,456.08	9,416,211.32
流动资产合计		483,783,008.35	435,360,309.81
非流动资产：			
发放贷款和垫款			
债权投资			
其他债权投资			
长期应收款			
长期股权投资	七、17	4,005,122.59	3,971,671.59
其他权益工具投资	七、18	120,000.00	120,000.00
其他非流动金融资产			
投资性房地产		0	0
固定资产	七、21	13,699,175.59	14,954,844.51

在建工程		0	0
生产性生物资产			
油气资产			
使用权资产	七、25	125,515,984.36	0
无形资产	七、26	4,913,273.54	5,001,201.51
开发支出			
商誉			
长期待摊费用	七、29	9,681,822.53	11,847,279.28
递延所得税资产	七、30	4,357,225.06	4,944,148.76
其他非流动资产			
非流动资产合计		162,292,603.67	40,839,145.65
资产总计		646,075,612.02	476,199,455.46
流动负债：			
短期借款	七、32	43,200,000.00	45,000,000.00
向中央银行借款			
拆入资金			
交易性金融负债			
衍生金融负债			
应付票据			
应付账款	七、36	157,452,908.70	153,041,599.72
预收款项	七、37	582,855.54	2,337,810.95
合同负债		0	0
卖出回购金融资产款			
吸收存款及同业存放			
代理买卖证券款			
代理承销证券款			
应付职工薪酬	七、39	12,819,493.74	13,661,141.69
应交税费	七、40	16,262,186.64	9,342,752.74
其他应付款	七、41	18,042,447.30	17,397,753.72
其中：应付利息			
应付股利			
应付手续费及佣金			
应付分保账款			
持有待售负债			
一年内到期的非流动负债			
其他流动负债			
流动负债合计		248,359,891.92	240,781,058.82
非流动负债：			
保险合同准备金			
长期借款		0	0
应付债券			
其中：优先股			
永续债			
租赁负债	七、47	120,758,715.46	0
长期应付款			
长期应付职工薪酬			
预计负债			
递延收益	七、51	1,534,562.02	1,550,722.02

递延所得税负债			
其他非流动负债			
非流动负债合计		122,293,277.48	1,550,722.02
负债合计		370,653,169.40	242,331,780.84
所有者权益（或股东权益）：			
实收资本（或股本）	七、53	46,230,000.00	46,230,000.00
其他权益工具			
其中：优先股			
永续债			
资本公积	七、55	21,539,020.15	21,539,020.15
减：库存股			
其他综合收益	七、57	-1,049,653.20	-1,142,834.97
专项储备			
盈余公积	七、59	23,115,000.00	23,115,000.00
一般风险准备			
未分配利润	七、60	186,098,970.43	144,735,745.65
归属于母公司所有者权益（或股东权益）合计		275,933,337.38	234,476,930.83
少数股东权益		-510,894.76	-609,256.21
所有者权益（或股东权益）合计		275,422,442.62	233,867,674.62
负债和所有者权益（或股东权益）总计		646,075,612.02	476,199,455.46

公司负责人：马学军 主管会计工作负责人：张大燕 会计机构负责人：张大燕

母公司资产负债表

2021年6月30日

编制单位：深圳市倍轻松科技股份有限公司

单位：元 币种：人民币

项目	附注	2021年6月30日	2020年12月31日
流动资产：			
货币资金		140,835,055.41	129,125,475.71
交易性金融资产			
衍生金融资产			
应收票据		940,233.45	2,630,912.53
应收账款	十七、1	165,085,638.81	202,633,917.47
应收款项融资			
预付款项		25,642,764.92	16,684,780.84
其他应收款	十七、2	105,596,107.05	67,590,139.78
其中：应收利息			
应收股利			
存货		158,797,897.36	122,096,132.45
合同资产			
持有待售资产			
一年内到期的非流动资产			

其他流动资产		43,213.89	7,996,478.67
流动资产合计		596,940,910.89	548,757,837.45
非流动资产：			
债权投资			
其他债权投资			
长期应收款			
长期股权投资	十七、3	9,408,909.01	9,408,909.01
其他权益工具投资			
其他非流动金融资产			
投资性房地产			
固定资产		13,161,296.70	14,448,007.52
在建工程			
生产性生物资产			
油气资产			
使用权资产		57,664,747.96	
无形资产		4,761,077.93	4,845,113.70
开发支出			
商誉			
长期待摊费用		8,209,399.42	9,879,358.37
递延所得税资产		2,017,978.06	1,895,544.66
其他非流动资产			
非流动资产合计		95,223,409.08	40,476,933.26
资产总计		692,164,319.97	589,234,770.71
流动负债：			
短期借款		43,200,000.00	45,000,000.00
交易性金融负债			
衍生金融负债			
应付票据			
应付账款		197,565,017.65	185,658,554.37
预收款项		529,742.49	30,436,956.13
合同负债			
应付职工薪酬		8,117,952.01	9,607,264.02
应交税费		5,380,372.20	8,356,629.80
其他应付款		108,358,014.24	57,710,639.69
其中：应付利息			
应付股利			
持有待售负债			
一年内到期的非流动负债			
其他流动负债			
流动负债合计		363,151,098.59	336,770,044.01
非流动负债：			
长期借款			
应付债券			
其中：优先股			
永续债			
租赁负债		55,682,719.99	
长期应付款			
长期应付职工薪酬			

预计负债			
递延收益		1,534,562.02	1,550,722.02
递延所得税负债			
其他非流动负债			
非流动负债合计		57,217,282.01	1,550,722.02
负债合计		420,368,380.60	338,320,766.03
所有者权益（或股东权益）：			
实收资本（或股本）		46,230,000.00	46,230,000.00
其他权益工具			
其中：优先股			
永续债			
资本公积		20,039,020.15	20,039,020.15
减：库存股			
其他综合收益			
专项储备			
盈余公积		23,115,000.00	23,115,000.00
未分配利润		182,411,919.22	161,529,984.53
所有者权益（或股东权益）合计		271,795,939.37	250,914,004.68
负债和所有者权益（或股东权益）总计		692,164,319.97	589,234,770.71

公司负责人：马学军 主管会计工作负责人：张大燕 会计机构负责人：张大燕

合并利润表

2021 年 1—6 月

单位：元 币种：人民币

项目	附注	2021 年半年度	2020 年半年度
一、营业总收入		543,741,814.47	329,667,754.64
其中：营业收入	七、61	543,741,814.47	329,667,754.64
利息收入			
已赚保费			
手续费及佣金收入			
二、营业总成本		497,369,569.77	318,394,801.87
其中：营业成本	七、61	212,364,849.07	139,086,408.22
利息支出			
手续费及佣金支出			
退保金			
赔付支出净额			
提取保险责任准备金净额			
保单红利支出			
分保费用			
税金及附加	七、62	3,402,144.40	1,112,549.06
销售费用	七、63	240,295,366.25	147,656,809.60
管理费用	七、64	15,376,580.36	13,438,832.94
研发费用	七、65	21,842,182.20	16,106,196.35

财务费用	七、66	4,088,447.49	994,005.70
其中：利息费用		995,998.35	664,820.21
利息收入		728,846.95	92,735.52
加：其他收益	七、67	6,968,958.74	7,579,803.32
投资收益（损失以“-”号填列）	七、68	-428,549.50	-276,187.73
其中：对联营企业和合营企业的投资收益			-427,365.18
以摊余成本计量的金融资产终止确认收益（损失以“-”号填列）			
汇兑收益（损失以“-”号填列）			
净敞口套期收益（损失以“-”号填列）			
公允价值变动收益（损失以“-”号填列）			
信用减值损失（损失以“-”号填列）	七、71	-209,634.80	-1,115,500.17
资产减值损失（损失以“-”号填列）	七、72	-1,809,223.42	-2,028,954.45
资产处置收益（损失以“-”号填列）	七、73	351.28	-7,421.43
三、营业利润（亏损以“-”号填列）		50,894,147.00	15,424,692.31
加：营业外收入	七、74	370,598.07	251,890.37
减：营业外支出	七、75	287,432.29	627,898.02
四、利润总额（亏损总额以“-”号填列）		50,977,312.78	15,048,684.66
减：所得税费用	七、76	9,515,726.55	3,437,034.67
五、净利润（净亏损以“-”号填列）		41,461,586.23	11,611,649.99
（一）按经营持续性分类			
1. 持续经营净利润（净亏损以“-”号填列）		41,461,586.23	11,611,649.99
2. 终止经营净利润（净亏损以“-”号填列）			
（二）按所有权归属分类			
1. 归属于母公司股东的净利润（净亏损以“-”号填列）		41,363,224.78	11,859,333.09
2. 少数股东损益（净亏损以“-”号填列）		98,361.45	-247,683.10
六、其他综合收益的税后净额		93,181.77	-156,064.58
（一）归属母公司所有者的其他综合收益的税后净额		93,181.77	-156,064.58
1. 不能重分类进损益的其他综合收益			
（1）重新计量设定受益计划变动额			

(2) 权益法下不能转损益的其他综合收益			
(3) 其他权益工具投资公允价值变动			
(4) 企业自身信用风险公允价值变动			
2. 将重分类进损益的其他综合收益		93,181.77	-156,064.58
(1) 权益法下可转损益的其他综合收益			
(2) 其他债权投资公允价值变动			
(3) 金融资产重分类计入其他综合收益的金额			
(4) 其他债权投资信用减值准备			
(5) 现金流量套期储备			
(6) 外币财务报表折算差额		93,181.77	-156,064.58
(7) 其他			
(二) 归属于少数股东的其他综合收益的税后净额			
七、综合收益总额		41,554,768.00	11,455,585.41
(一) 归属于母公司所有者的综合收益总额		41,456,406.55	11,703,268.51
(二) 归属于少数股东的综合收益总额		98,361.45	-247,683.10
八、每股收益：			
(一) 基本每股收益(元/股)		0.89	0.26
(二) 稀释每股收益(元/股)		0.89	0.26

本期发生同一控制下企业合并的，被合并方在合并前实现的净利润为：41,461,586.23 元，上期被合并方实现的净利润为：11,611,649.99 元。

公司负责人：马学军 主管会计工作负责人：张大燕 会计机构负责人：张大燕

母公司利润表

2021年1—6月

单位：元 币种：人民币

项目	附注	2021年半年度	2020年半年度
一、营业收入	十七、4	392,614,967.65	258,947,748.31
减：营业成本	十七、4	215,584,226.99	136,938,650.74
税金及附加		1,975,258.86	756,291.60
销售费用		121,749,013.84	66,711,190.42
管理费用		13,489,823.87	11,932,875.35
研发费用		19,528,939.87	13,942,686.94
财务费用		2,301,030.77	913,684.43
其中：利息费用		1,208,367.12	647,035.13

利息收入		690,847.14	73,801.31
加：其他收益		6,701,075.58	6,800,620.61
投资收益（损失以“-”号填列）	十七、5		121,716.76
其中：对联营企业和合营企业的投资收益			
以摊余成本计量的金融资产终止确认收益（损失以“-”号填列）			
净敞口套期收益（损失以“-”号填列）			
公允价值变动收益（损失以“-”号填列）			
信用减值损失（损失以“-”号填列）		-11,449.32	-385,989.44
资产减值损失（损失以“-”号填列）		-1,809,223.42	-2,028,954.45
资产处置收益（损失以“-”号填列）		351.28	-7,421.43
二、营业利润（亏损以“-”号填列）		22,867,427.57	32,252,340.88
加：营业外收入		172,501.85	221,698.63
减：营业外支出		470,428.13	535,039.13
三、利润总额（亏损总额以“-”号填列）		22,569,501.29	31,939,000.38
减：所得税费用		1,687,566.60	3,218,534.06
四、净利润（净亏损以“-”号填列）		20,881,934.69	28,720,466.32
（一）持续经营净利润（净亏损以“-”号填列）		20,881,934.69	28,720,466.32
（二）终止经营净利润（净亏损以“-”号填列）			
五、其他综合收益的税后净额			
（一）不能重分类进损益的其他综合收益			
1. 重新计量设定受益计划变动额			
2. 权益法下不能转损益的其他综合收益			
3. 其他权益工具投资公允价值变动			
4. 企业自身信用风险公允价值变动			
（二）将重分类进损益的其他综合收益			
1. 权益法下可转损益的其他综合收益			
2. 其他债权投资公允价值变动			

3. 金融资产重分类计入其他综合收益的金额			
4. 其他债权投资信用减值准备			
5. 现金流量套期储备			
6. 外币财务报表折算差额			
7. 其他			
六、综合收益总额		20,881,934.69	28,720,466.32
七、每股收益：			
（一）基本每股收益(元/股)		0.45	0.62
（二）稀释每股收益(元/股)		0.45	0.62

公司负责人：马学军 主管会计工作负责人：张大燕 会计机构负责人：张大燕

合并现金流量表

2021年1—6月

单位：元 币种：人民币

项目	附注	2021年半年度	2020年半年度
一、经营活动产生的现金流量：			
销售商品、提供劳务收到的现金		605,545,341.96	367,845,752.21
客户存款和同业存放款项净增加额			
向中央银行借款净增加额			
向其他金融机构拆入资金净增加额			
收到原保险合同保费取得的现金			
收到再保业务现金净额			
保户储金及投资款净增加额			
收取利息、手续费及佣金的现金			
拆入资金净增加额			
回购业务资金净增加额			
代理买卖证券收到的现金净额			
收到的税费返还		4,809,732.36	3,993,709.63
收到其他与经营活动有关的现金		5,203,649.44	5,387,851.26
经营活动现金流入小计		615,558,723.76	377,227,313.10
购买商品、接受劳务支付的现金		260,804,779.41	195,493,911.83
客户贷款及垫款净增加额			
存放中央银行和同业款项净增加额			
支付原保险合同赔付款项的现金			

拆出资金净增加额			
支付利息、手续费及佣金的现金			
支付保单红利的现金			
支付给职工及为职工支付的现金		77,818,038.79	55,706,523.19
支付的各项税费		30,093,319.45	21,460,985.09
支付其他与经营活动有关的现金		160,949,618.14	92,023,325.81
经营活动现金流出小计		529,665,755.79	364,684,745.92
经营活动产生的现金流量净额		85,892,967.97	12,542,567.18
二、投资活动产生的现金流量：			
收回投资收到的现金			
取得投资收益收到的现金			
处置固定资产、无形资产和其他长期资产收回的现金净额		800.00	5,000.00
处置子公司及其他营业单位收到的现金净额			
收到其他与投资活动有关的现金			
投资活动现金流入小计		800.00	5,000.00
购建固定资产、无形资产和其他长期资产支付的现金		5,549,333.97	7,368,684.36
投资支付的现金		465,530.19	350,961.99
质押贷款净增加额			
取得子公司及其他营业单位支付的现金净额			
支付其他与投资活动有关的现金			16,000,000.00
投资活动现金流出小计		6,014,864.16	23,719,646.35
投资活动产生的现金流量净额		-6,014,064.16	-23,714,646.35
三、筹资活动产生的现金流量：			
吸收投资收到的现金			
其中：子公司吸收少数股东投资收到的现金			
取得借款收到的现金			20,000,000.00
收到其他与筹资活动有关的现金			
筹资活动现金流入小计			20,000,000.00
偿还债务支付的现金		1,800,000.00	20,100,000.00
分配股利、利润或偿付利息支付的现金		715,130.79	939,105.63
其中：子公司支付给少数股东的股利、利润			

支付其他与筹资活动有关的现金		30,529,052.05	3,500,000.00
筹资活动现金流出小计		33,044,182.84	24,539,105.63
筹资活动产生的现金流量净额		-33,044,182.84	-4,539,105.63
四、汇率变动对现金及现金等价物的影响		-556,992.87	-237.00
五、现金及现金等价物净增加额		46,277,728.10	-15,711,421.80
加：期初现金及现金等价物余额		138,927,205.78	80,997,850.70
六、期末现金及现金等价物余额		185,204,933.88	65,286,428.90

公司负责人：马学军 主管会计工作负责人：张大燕 会计机构负责人：张大燕

母公司现金流量表

2021年1—6月

单位：元 币种：人民币

项目	附注	2021年半年度	2020年半年度
一、经营活动产生的现金流量：			
销售商品、提供劳务收到的现金		418,005,789.46	307,989,007.29
收到的税费返还		4,809,732.36	3,993,709.63
收到其他与经营活动有关的现金		25,896,256.44	34,189,359.35
经营活动现金流入小计		448,711,778.26	346,172,076.27
购买商品、接受劳务支付的现金		260,704,779.41	208,957,863.22
支付给职工及为职工支付的现金		45,181,889.28	33,982,000.11
支付的各项税费		20,698,377.99	17,369,900.90
支付其他与经营活动有关的现金		94,741,316.52	80,903,495.71
经营活动现金流出小计		421,326,363.20	341,213,259.94
经营活动产生的现金流量净额		27,385,415.06	4,958,816.33
二、投资活动产生的现金流量：			
收回投资收到的现金			
取得投资收益收到的现金			
处置固定资产、无形资产和其他长期资产收回的现金净额		800.00	5,000.00
处置子公司及其他营业单位收到的现金净额			
收到其他与投资活动有关的现金			
投资活动现金流入小计		800.00	5,000.00

购建固定资产、无形资产和其他长期资产支付的现金		5,225,493.97	7,002,937.38
投资支付的现金			
取得子公司及其他营业单位支付的现金净额			
支付其他与投资活动有关的现金			13,000,000.00
投资活动现金流出小计		5,225,493.97	20,002,937.38
投资活动产生的现金流量净额		-5,224,693.97	-19,997,937.38
三、筹资活动产生的现金流量：			
吸收投资收到的现金			
取得借款收到的现金			20,000,000.00
收到其他与筹资活动有关的现金			
筹资活动现金流入小计			20,000,000.00
偿还债务支付的现金		1,800,000.00	20,100,000.00
分配股利、利润或偿付利息支付的现金		715,581.69	921,320.55
支付其他与筹资活动有关的现金		12,692,747.17	3,500,000.00
筹资活动现金流出小计		15,208,328.86	24,521,320.55
筹资活动产生的现金流量净额		-15,208,328.86	-4,521,320.55
四、汇率变动对现金及现金等价物的影响		-378,177.80	74,679.67
五、现金及现金等价物净增加额		6,574,214.43	-19,485,761.93
加：期初现金及现金等价物余额		134,260,840.98	64,606,169.14
六、期末现金及现金等价物余额		140,835,055.41	45,120,407.21

公司负责人：马学军 主管会计工作负责人：张大燕 会计机构负责人：张大燕

合并所有者权益变动表

2021 年 1—6 月

单位:元 币种:人民币

项目	2021 年半年度														
	归属于母公司所有者权益											少数股东权益	所有者权益合计		
	实收资本 (或股本)	其他权益工具			资本公积	减： 库存股	其他综合收益	专项储备	盈余公积	一般风险准备	未分配利润			其他	小计
优先股		永续债	其他												
一、上年期末余额	46,230,000.00				21,539,020.15		-1,142,834.97		23,115,000.00		144,735,745.65		234,476,930.83	-609,256.21	233,867,674.62
加：会计政策变更															
前期差错更正															
同一控制下企业合并															
其他															
二、本年期初余额	46,230,000.00				21,539,020.15		-1,142,834.97		23,115,000.00		144,735,745.65		234,476,930.83	-609,256.21	233,867,674.62
三、本期增减变动金额（减少以							93,181.77				41,363,224.78		41,456,406.55	98,361.45	41,554,768.00

“一” 号填 列)														
(一) 综合收 益总额						93,181.77				41,363,224.78		41,456,406.55	98,361.45	41,554,768.00
(二) 所有者 投入和 减少资 本														
1. 所 有者投 入的普 通股														
2. 其 他权益 工具持 有者投 入资本														
3. 股 份支付 计入所 有者权 益的金 额														
4. 其 他														
(三) 利润分 配														
1. 提 取盈余 公积														
2. 提 取一般														

风险准备																			
3. 对所有者（或股东）的分配																			
4. 其他																			
(四) 所有者权益内部结转																			
1. 资本公积转增资本（或股本）																			
2. 盈余公积转增资本（或股本）																			
3. 盈余公积弥补亏损																			
4. 设定受益计划变动额结转留存收益																			
5. 其他综合收益结																			

转留存收益															
6. 其他															
(五) 专项储备															
1. 本期提取															
2. 本期使用															
(六) 其他															
四、本期期末余额	46,230,000.00				21,539,020.15		-1,049,653.20		23,115,000.00		186,098,970.43		275,933,337.38	-510,894.76	275,422,442.62

项目	2020 年半年度													少数股东权益	所有者权益合计
	归属于母公司所有者权益											小计			
	实收资本(或股本)	其他权益工具			资本公积	减：库存股	其他综合收益	专项储备	盈余公积	一般风险准备	未分配利润		其他		
	优先股	永续债	其他												
一、上年期末余额	46,230,000.00				21,539,020.15		-1,718,188.17		14,841,813.90		82,301,554.23		163,194,200.11	-360,012.36	162,834,187.75
加：会计政策变更															

前期差错更正													
同一控制下企业合并													
其他													
二、本年期初余额	46,230,000.00			21,539,020.15	-1,718,188.17		14,841,813.90		82,301,554.23		163,194,200.11	-360,012.36	162,834,187.75
三、本期增减变动金额（减少以“－”号填列）					-156,064.58				11,859,333.09		11,703,268.51	-247,683.10	11,455,585.41
（一）综合收益总额					-156,064.58				11,859,333.09		11,703,268.51	-247,683.10	11,455,585.41
（二）所有者投入和减													

少资本																	
1. 所有者投入的普通股																	
2. 其他权益工具持有者投入资本																	
3. 股份支付计入所有者权益的金额																	
4. 其他																	
(三) 利润分配																	
1. 提取盈余公积																	
2. 提取一般风																	

险准备																
3. 对所有者（或股东）的分配																
4. 其他																
（四）所有者权益内部结转																
1. 资本公积转增资本（或股本）																
2. 盈余公积转增资本（或股本）																
3. 盈余公																

积弥补亏损														
4. 设定受益计划变动额结转留存收益														
5. 其他综合收益结转留存收益														
6. 其他														
(五) 专项储备														
1. 本期提取														
2. 本期使用														
(六) 其他														
四、本期	46,230,000.00			21,539,020.15		-1,874,252.75	14,841,813.90		94,160,887.32		174,897,468.62	-607,695.46	174,289,773.16	

2. 对所有者（或股东）的分配											
3. 其他											
（四）所有者权益内部结转											
1. 资本公积转增资本（或股本）											
2. 盈余公积转增资本（或股本）											
3. 盈余公积弥补亏损											
4. 设定受益计划变动额结转留存收益											
5. 其他综合收益结转留存收益											
6. 其他											
（五）专项储备											
1. 本期提取											
2. 本期使用											
（六）其他											
四、本期期末余额	46,230,000.00				20,039,020.15				23,115,000.00	182,411,919.22	271,795,939.37

项目	2020 年半年度										
	实收资本 (或股本)	其他权益工具			资本公积	减：库存股	其他综合收益	专项储备	盈余公积	未分配利润	所有者权益合计
		优先股	永续债	其他							
一、上年期末余额	46,230,000.00				20,039,020.15				14,841,813.90	78,567,751.70	159,678,585.75
加：会计政策变更											
前期差错更正											
其他											
二、本年期初余额	46,230,000.00				20,039,020.15				14,841,813.90	78,567,751.70	159,678,585.75

三、本期增减变动金额（减少以“-”号填列）										28,720,466.32	28,720,466.32	
（一）综合收益总额										28,720,466.32	28,720,466.32	
（二）所有者投入和减少资本												
1. 所有者投入的普通股												
2. 其他权益工具持有者投入资本												
3. 股份支付计入所有者权益的金额												
4. 其他												
（三）利润分配												
1. 提取盈余公积												
2. 对所有者（或股东）的分配												
3. 其他												
（四）所有者权益内部结转												
1. 资本公积转增资本（或股本）												
2. 盈余公积转增资本（或股本）												
3. 盈余公积弥补亏损												
4. 设定受益计划变动额结转留存收益												
5. 其他综合收益结转留存收益												
6. 其他												
（五）专项储备												
1. 本期提取												
2. 本期使用												
（六）其他												
四、本期期末余额	46,230,000.00				20,039,020.15					14,841,813.90	107,288,218.02	188,399,052.07

公司负责人：马学军 主管会计工作负责人：张大燕 会计机构负责人：张大燕

三、公司基本情况

1. 公司概况

√适用 □不适用

(1) 历史沿革

公司系一家在广东省深圳市注册成立的股份有限公司，统一社会信用代码为9144030072302468X5，公司法定代表人为马学军，注册地址为深圳市福田区华强北街道深南中路2018号兴华大厦东栋十层整层1071室，办公地址为深圳市南山区创业路1777号海信南方大厦19楼。

2021年6月8日，根据中国证券监督管理委员会出具的《关于同意深圳市倍轻松科技股份有限公司首次公开发行股票注册的批复》（证监许可〔2021〕1965号），公司向社会公众公开发行人民币普通股（A股）1,541万股，注册资本变更为人民币6,164万元。本次增资业经天健会计师事务所（特殊普通合伙）验证并出具天健验〔2021〕3-43号验资报告验证。此次增资后，公司实收资本为人民币6,164万元。

(2) 经营范围

一般经营项目是：保健器材、电子保健器材、健身器材、电子产品、仪器仪表、水杯、水机、第一类医疗器械、医疗器械软件及相关配附件的研发、销售；第二类医疗器械及相关配附件的研发；提供以上产品的代理研发服务及相关产业的投资；家电、家居用品、办公用品、日用品、床上用品、纺织品、服装服饰、鞋帽、化妆品、精油、玩具、工艺品（象牙及其制品除外）、礼品、一次性发热贴产品、涉及饮用水卫生安全的产品（饮水机）、与生活饮用水接触的净水器、模具及配件的销售及网络销售；经营进出口业务（法律、行政法规、国务院决定禁止的项目除外，限制的项目须取得许可后方可经营）；在网上从事商贸活动（不含限制项目）；软件服务；健康管理咨询（不含医疗行为）；电子产品的技术开发、技术咨询、技术转让；电子、通信与自动控制技术研究；计算机软件的技术开发及相关技术咨询、技术服务；网络技术开发及相关技术咨询。（依法须经批准的项目，经相关部门批准后方可开展经营活动），许可经营项目是：保健器材、电子保健器材、健身器材、电子产品、仪器仪表、水杯、水机、第一类医疗器械、医疗器械软件及相关配附件的生产；第二类医疗器械及相关配附件的生产、销售；信息服务业务（仅限互联网信息服务和移动网信息服务业务，凭增值电信业务经营许可证经营）；中草药包、散装食品、饮料、茶叶的销售及网络销售；餐饮服务；冷热饮品制售；物流运输服务；单用途商业预付卡的销售；以特许经营方式从事商业活动。

(3) 所处行业

本公司属其他智能消费设备制造。公司主要从事智能便携按摩器的设计、研发、生产、销售及服务。销售主要产品为头部智能按摩器、眼部智能按摩器、颈部智能按摩器、头皮智能按摩器以及其他智能按摩器。

财务报告批准报出日：本财务报表业经本公司董事会于 2021 年 8 月 18 日决议批准报出。

2. 合并财务报表范围

适用 不适用

本公司将深圳市倍轻松销售有限公司、武汉倍轻松科技有限公司、北京倍轻松科技开发有限公司、上海倍轻松电子科技有限公司、深圳市体之源科技开发有限公司、深圳市倍轻松软件开发有限公司、天津倍轻松健康科技有限公司、深圳市红太中医科技有限公司、东莞市正念智能科技有限公司、倍轻松科技香港有限公司、深圳微控科技有限公司、深圳市倍轻松健康科技开发有限公司、Breo Technology USA, LLC 和 Breo Japan Co., Ltd、广州市倍之松销售有限公司、西安倍之松健康智能设备有限公司共 16 家子公司纳入报告期合并财务报表范围。

本期合并财务报表范围及其变化情况详见本第十节财务报告之八、合并范围的变更和九、在其他主体中的权益。

四、财务报表的编制基础

1. 编制基础

本公司财务报表以持续经营为编制基础。

2. 持续经营

适用 不适用

本公司不存在导致对报告期末起 12 个月内的持续经营能力产生重大疑虑的事项或情况。

五、重要会计政策及会计估计

具体会计政策和会计估计提示：

适用 不适用

重要提示：本公司根据实际生产经营特点针对金融工具减值、固定资产折旧、无形资产摊销、收入确认等交易或事项制定了具体会计政策和会计估计。

1. 遵循企业会计准则的声明

本公司所编制的财务报表符合企业会计准则的要求，真实、完整地反映了公司的财务状况、经营成果、股东权益变动和现金流量等有关信息。

2. 会计期间

本公司会计年度自公历 1 月 1 日起至 12 月 31 日止。本财务报表所载财务信息的会计期间为 2021 年 1 月 1 日至 2021 年 6 月 30 日止。

3. 营业周期

适用 不适用

公司经营业务的营业周期较短，以 12 个月作为资产和负债的流动性划分标准

4. 记账本位币

本公司的记账本位币为人民币。

5. 同一控制下和非同一控制下企业合并的会计处理方法

适用 不适用

1、同一控制下企业合并的会计处理方法

公司在企业合并中取得的资产和负债，按照合并日被合并方在最终控制方合并财务报表中的账面价值计量。公司按照被合并方所有者权益在最终控制方合并财务报表中的账面价值份额与支付的合并对价账面价值或发行股份面值总额的差额，调整资本公积；资本公积不足冲减的，调整留存收益。

2. 非同一控制下企业合并的会计处理方法

公司在购买日对合并成本大于合并中取得的被购买方可辨认净资产公允价值份额的差额，确认为商誉；如果合并成本小于合并中取得的被购买方可辨认净资产公允价值份额，首先对取得的被购买方各项可辨认资产、负债及或有负债的公允价值以及合并成本的计量进行复核，经复核后合并成本仍小于合并中取得的被购买方可辨认净资产公允价值份额的，其差额计入当期损益。

6. 合并财务报表的编制方法

适用 不适用

母公司将其控制的所有子公司纳入合并财务报表的合并范围。合并财务报表以母公司及其子公司的财务报表为基础，根据其他有关资料，由母公司按照《企业会计准则第 33 号——合并财务报表》编制。

7. 合营安排分类及共同经营会计处理方法

适用 不适用

8. 现金及现金等价物的确定标准

现金等价物是指企业持有的期限短（一般指从购买日起三个月内到期）、流动性强、易于转换为已知金额现金、价值变动风险很小的投资。

9. 外币业务和外币报表折算

适用 不适用

1. 外币业务折算

外币交易在初始确认时，采用交易发生日即期汇率的近似汇率折算为人民币金额。资产负债表日，外币货币性项目采用资产负债表日即期汇率折算，因汇率不同而产生的汇兑差额，除与购建符合资本化条件资产有关的外币专门借款本金及利息的汇兑差额外，计入当期损益；以历史成本计量的外币非货币性项目仍采用交易发生日即期汇率的近似汇率折算，不改变其人民币金额；以公允价值计量的外币非货币性项目，采用公允价值确定日的即期汇率折算，差额计入当期损益或其他综合收益。

2. 外币财务报表折算

资产负债表中的资产和负债项目，采用资产负债表日的即期汇率折算；所有者权益项目除“未分配利润”项目外，其他项目采用交易发生日的即期汇率折算；利润表中的收入和费用项目，采用交易发生日即期汇率的近似汇率折算。按照上述折算产生的外币财务报表折算差额，计入其他综合收益。

10. 金融工具

适用 不适用

(1) 金融资产和金融负债的分类

金融资产在初始确认时划分为以下三类：1) 以摊余成本计量的金融资产；2) 以公允价值计量且其变动计入其他综合收益的金融资产；3) 以公允价值计量且其变动计入当期损益的金融资产。

金融负债在初始确认时划分为以下四类：1) 以公允价值计量且其变动计入当期损益的金融负债；2) 金融资产转移不符合终止确认条件或继续涉入被转移金融资产所形成的金融负债；3) 不属于上述 1) 或 2) 的财务担保合同，以及不属于上述 1) 并以低于市场利率贷款的贷款承诺；4) 以摊余成本计量的金融负债。

(2) 金融资产和金融负债的确认依据、计量方法和终止确认条件

1) 金融资产和金融负债的确认依据和初始计量方法

公司成为金融工具合同的一方时，确认一项金融资产或金融负债。初始确认金融资产或金融负债时，按照公允价值计量；对于以公允价值计量且其变动计入当期损益的金融资产和金融负债，相关交易费用直接计入当期损益；对于其他类别的金融资产或金融负债，相关交易费用计入初始确认金额。但是，公司初始确认的应收账款未包含重大融资成分或公司不考虑未超过一年的合同中的融资成分的，按照交易价格进行初始计量。

2) 金融资产的后续计量方法

① 以摊余成本计量的金融资产

采用实际利率法，按照摊余成本进行后续计量。以摊余成本计量且不属于任何套期关系的一部分的金融资产所产生的利得或损失，在终止确认、重分类、按照实际利率法摊销或确认减值时，计入当期损益。

② 以公允价值计量且其变动计入其他综合收益的债务工具投资

采用公允价值进行后续计量。采用实际利率法计算的利息、减值损失或利得及汇兑损益计入当期损益，其他利得或损失计入其他综合收益。终止确认时，将之前计入其他综合收益的累计利得或损失从其他综合收益中转出，计入当期损益。

③ 以公允价值计量且其变动计入其他综合收益的权益工具投资

采用公允价值进行后续计量。获得的股利（属于投资成本收回部分的除外）计入当期损益，其他利得或损失计入其他综合收益。终止确认时，将之前计入其他综合收益的累计利得或损失从其他综合收益中转出，计入留存收益。

④ 以公允价值计量且其变动计入当期损益的金融资产

采用公允价值进行后续计量，产生的利得或损失（包括利息和股利收入）计入当期损益，除非该金融资产属于套期关系的一部分。

3) 金融负债的后续计量方法

① 以公允价值计量且其变动计入当期损益的金融负债

此类金融负债包括交易性金融负债（含属于金融负债的衍生工具）和指定为以公允价值计量且其变动计入当期损益的金融负债。对于此类金融负债以公允价值进行后续计量。因公司自身信用风险变动引起的指定为以公允价值计量且其变动计入当期损益的金融负债的公允价值变动金额计入其他综合收益，除非该处理会造成或扩大损益中的会计错配。此类金融负债产生的其他利得

或损失（包括利息费用、除因公司自身信用风险变动引起的公允价值变动）计入当期损益，除非该金融负债属于套期关系的一部分。终止确认时，将之前计入其他综合收益的累计利得或损失从其他综合收益中转出，计入留存收益。

② 金融资产转移不符合终止确认条件或继续涉入被转移金融资产所形成的金融负债按照《企业会计准则第23号——金融资产转移》相关规定进行计量。

③ 不属于上述①或②的财务担保合同，以及不属于上述①并以低于市场利率贷款的贷款承诺

在初始确认后按照下列两项金额之中的较高者进行后续计量：A. 按照金融工具的减值规定确定的损失准备金额；B. 初始确认金额扣除按照相关规定所确定的累计摊销额后的余额。

④ 以摊余成本计量的金融负债

采用实际利率法以摊余成本计量。以摊余成本计量且不属于任何套期关系的一部分的金融负债所产生的利得或损失，在终止确认、按照实际利率法摊销时计入当期损益。

4) 金融资产和金融负债的终止确认

① 当满足下列条件之一时，终止确认金融资产：

A. 收取金融资产现金流量的合同权利已终止；

B. 金融资产已转移，且该转移满足《企业会计准则第23号——金融资产转移》关于金融资产终止确认的规定。

② 当金融负债（或其一部分）的现时义务已经解除时，相应终止确认该金融负债（或该部分金融负债）。

(3) 金融资产转移的确认依据和计量方法

公司转移了金融资产所有权上几乎所有的风险和报酬的，终止确认该金融资产，并将转移中产生或保留的权利和义务单独确认为资产或负债；保留了金融资产所有权上几乎所有的风险和报酬的，继续确认所转移的金融资产。公司既没有转移也没有保留金融资产所有权上几乎所有的风险和报酬的，分别下列情况处理：1) 未保留对该金融资产控制的，终止确认该金融资产，并将转移中产生或保留的权利和义务单独确认为资产或负债；2) 保留了对该金融资产控制的，按照继续涉入所转移金融资产的程度确认有关金融资产，并相应确认有关负债。

金融资产整体转移满足终止确认条件的，将下列两项金额的差额计入当期损益：1) 所转移金融资产在终止确认日的账面价值；2) 因转移金融资产而收到的对价，与原直接计入其他综合收益的公允价值变动累计额中对应终止确认部分的金额（涉及转移的金融资产为以公允价值计量

且其变动计入其他综合收益的债务工具投资)之和。转移了金融资产的一部分，且该被转移部分整体满足终止确认条件的，将转移前金融资产整体的账面价值，在终止确认部分和继续确认部分之间，按照转移日各自的相对公允价值进行分摊，并将下列两项金额的差额计入当期损益：1) 终止确认部分的账面价值；2) 终止确认部分的对价，与原直接计入其他综合收益的公允价值变动累计额中对应终止确认部分的金额（涉及转移的金融资产为以公允价值计量且其变动计入其他综合收益的债务工具投资)之和。

(4) 金融资产和金融负债的公允价值确定方法

公司采用在当前情况下适用并且有足够可利用数据和其他信息支持的估值技术确定相关金融资产和金融负债的公允价值。公司将估值技术使用的输入值分以下层级，并依次使用：

1) 第一层次输入值是在计量日能够取得的相同资产或负债在活跃市场上未经调整的报价；

2) 第二层次输入值是除第一层次输入值外相关资产或负债直接或间接可观察的输入值，包括：活跃市场中类似资产或负债的报价；非活跃市场中相同或类似资产或负债的报价；除报价以外的其他可观察输入值，如在正常报价间隔期间可观察的利率和收益率曲线等；市场验证的输入值等；

3) 第三层次输入值是相关资产或负债的不可观察输入值，包括不能直接观察或无法由可观察市场数据验证的利率、股票波动率、企业合并中承担的弃置义务的未来现金流量、使用自身数据作出的财务预测等。

(5) 金融工具减值

1) 金融工具减值计量和会计处理

公司以预期信用损失为基础，对以摊余成本计量的金融资产、以公允价值计量且其变动计入其他综合收益的债务工具投资、租赁应收款、分类为以公允价值计量且其变动计入当期损益的金融负债以外的贷款承诺、不属于以公允价值计量且其变动计入当期损益的金融负债或不属于金融资产转移不符合终止确认条件或继续涉入被转移金融资产所形成的金融负债的财务担保合同进行减值处理并确认损失准备。

预期信用损失，是指以发生违约的风险为权重的金融工具信用损失的加权平均值。信用损失，是指公司按照原实际利率折现的、根据合同应收的所有合同现金流量与预期收取的所有现金流量之间的差额，即全部现金短缺的现值。其中，对于公司购买或源生的已发生信用减值的金融资产，按照该金融资产经信用调整的实际利率折现。

对于购买或源生的已发生信用减值的金融资产，公司在资产负债表日仅将自初始确认后整个存续期内预期信用损失的累计变动确认为损失准备。

对于不含重大融资成分或者公司不考虑不超过一年的合同中的融资成分的应收账款，公司运用简化计量方法，按照相当于整个存续期内的预期信用损失金额计量损失准备。

对于租赁应收款、包含重大融资成分的应收账款，公司运用简化计量方法，按照相当于整个存续期内的预期信用损失金额计量损失准备。

除上述计量方法以外的金融资产，公司在每个资产负债表日评估其信用风险自初始确认后是否已经显著增加。如果信用风险自初始确认后已显著增加，公司按照整个存续期内预期信用损失的金额计量损失准备；如果信用风险自初始确认后未显著增加，公司按照该金融工具未来12个月内预期信用损失的金额计量损失准备。

公司利用可获得的合理且有依据的信息，包括前瞻性信息，通过比较金融工具在资产负债表日发生违约的风险与在初始确认日发生违约的风险，以确定金融工具的信用风险自初始确认后是否已显著增加。

于资产负债表日，若公司判断金融工具只具有较低的信用风险，则假定该金融工具的信用风险自初始确认后并未显著增加。

公司以单项金融工具或金融工具组合为基础评估预期信用风险和计量预期信用损失。当以金融工具组合为基础时，公司以共同风险特征为依据，将金融工具划分为不同组合。

公司在每个资产负债表日重新计量预期信用损失，由此形成的损失准备的增加或转回金额，作为减值损失或利得计入当期损益。对于以摊余成本计量的金融资产，损失准备抵减该金融资产在资产负债表中列示的账面价值；对于以公允价值计量且其变动计入其他综合收益的债权投资，公司在其他综合收益中确认其损失准备，不抵减该金融资产的账面价值。

2) 按组合评估预期信用风险和计量预期信用损失的金融工具

项 目	确定组合的依据	计量预期信用损失的方法
其他应收款——应收合并关联方组合	款项性质	参考历史信用损失经验，结合当前状况以及对未来经济状况的预测，通过违约风险敞口和未来12个月内或整个存续期预期信用损失率，计算预期信用损失
其他应收款——履约中押金保证金组合		
其他应收款——账龄组合	账龄	

3) 按组合计量预期信用损失的应收款项

① 具体组合及计量预期信用损失的方法

项 目	确定组合的依据	计量预期信用损失的方法
-----	---------	-------------

应收银行承兑汇票	票据类型	参考历史信用损失经验，结合当前状况以及对未来经济状况的预测，通过违约风险敞口和整个存续期预期信用损失率，计算预期信用损失
应收商业承兑汇票		
应收账款——账龄组合	账龄	参考历史信用损失经验，结合当前状况以及对未来经济状况的预测，编制应收账款账龄与整个存续期预期信用损失率对照表，计算预期信用损失
应收账款——应收合并关联方组合	款项性质	参考历史信用损失经验，结合当前状况以及对未来经济状况的预测，通过违约风险敞口和整个存续期预期信用损失率，计算预期信用损失

② 应收账款——账龄组合的账龄与整个存续期预期信用损失率对照表

账龄	应收账款 预期信用损失率(%)
3个月以内(含, 同下)	0.00
4-6个月	5.00
7-12个月	20.00
1-2年	50.00
2年以上	100.00

(6) 金融资产和金融负债的抵销

金融资产和金融负债在资产负债表内分别列示，不相互抵销。但同时满足下列条件的，公司以相互抵销后的净额在资产负债表内列示：1) 公司具有抵销已确认金额的法定权利，且该种法定权利是当前可执行的；2) 公司计划以净额结算，或同时变现该金融资产和清偿该金融负债。

不满足终止确认条件的金融资产转移，公司不对已转移的金融资产和相关负债进行抵销。

11. 应收票据

应收票据的预期信用损失的确定方法及会计处理方法

12. 应收账款

应收账款的预期信用损失的确定方法及会计处理方法

适用 不适用

详见本报告第十节-五-10 金融工具-(5)之说明

13. 应收款项融资

适用 不适用

14. 其他应收款

其他应收款预期信用损失的确定方法及会计处理方法

√适用 □不适用

详见本报告第十节-五-10 金融工具-(5)之说明

15. 存货

√适用 □不适用

1. 存货的分类

存货包括在日常活动中持有以备出售的产成品或商品、处在生产过程中的在产品、在生产过程或提供劳务过程中耗用的材料和物料等。

2. 发出存货的计价方法

发出存货采用移动加权平均法。

3. 存货可变现净值的确定依据

资产负债表日，存货采用成本与可变现净值孰低计量，按照单个存货成本高于可变现净值的差额计提存货跌价准备。直接用于出售的存货，在正常生产经营过程中以该存货的估计售价减去估计的销售费用和相关税费后的金额确定其可变现净值；需要经过加工的存货，在正常生产经营过程中以所生产的产成品的估计售价减去至完工时估计将要发生的成本、估计的销售费用和相关税费后的金额确定其可变现净值；资产负债表日，同一项存货中一部分有合同价格约定、其他部分不存在合同价格的，分别确定其可变现净值，并与其对应的成本进行比较，分别确定存货跌价准备的计提或转回的金额。

4. 存货的盘存制度

存货的盘存制度为永续盘存制。

5. 低值易耗品和包装物的摊销方法

(1) 低值易耗品

按照一次转销法进行摊销。

(2) 包装物

按照一次转销法进行摊销。

16. 合同资产

(1). 合同资产的确认方法及标准

√适用 □不适用

公司根据履行履约义务与客户付款之间的关系在资产负债表中列示合同资产或合同负债。公司已向客户转让商品或者提供劳务而有权收取对价的权利（且该权利取决于时间流逝之外的其他

因素)列示为合同资产。同一合同下的合同资产和合同负债以净值列示。公司拥有的、无条件(取决于时间流逝)向客户收取的对价的权利作为应收款项单独列示。

(2). 合同资产预期信用损失的确定方法及会计处理方法

适用 不适用

合同资产的预期信用损失的确定方法及会计处理方与应收账款的预期信用损失的确认标准和计提方法及会计处理方法一致。

17. 持有待售资产

适用 不适用

18. 债权投资

债权投资预期信用损失的确定方法及会计处理方法

适用 不适用

19. 其他债权投资

其他债权投资预期信用损失的确定方法及会计处理方法

适用 不适用

20. 长期应收款

长期应收款预期信用损失的确定方法及会计处理方法

适用 不适用

21. 长期股权投资

适用 不适用

1. 共同控制、重大影响的判断

按照相关约定对某项安排存在共有的控制,并且该安排的相关活动必须经过分享控制权的参与方一致同意后才能决策,认定为共同控制。对被投资单位的财务和经营政策有参与决策的权力,但并不能够控制或者与其他方一起共同控制这些政策的制定,认定为重大影响。

2. 投资成本的确定

(1) 同一控制下的企业合并形成的,合并方以支付现金、转让非现金资产、承担债务或发行权益性证券作为合并对价的,在合并日按照取得被合并方所有者权益在最终控制方合并财务报表中的账面价值的份额作为其初始投资成本。长期股权投资初始投资成本与支付的合并对价的账面价值或发行股份的面值总额之间的差额调整资本公积;资本公积不足冲减的,调整留存收益。

公司通过多次交易分步实现同一控制下企业合并形成的长期股权投资,判断是否属于“一揽子交易”。属于“一揽子交易”的,把各项交易作为一项取得控制权的交易进行会计处理。不属

于“一揽子交易”的，在合并日，根据合并后应享有被合并方净资产在最终控制方合并财务报表中的账面价值的份额确定初始投资成本。合并日长期股权投资的初始投资成本，与达到合并前的长期股权投资账面价值加上合并日进一步取得股份新支付对价的账面价值之和的差额，调整资本公积；资本公积不足冲减的，调整留存收益。

(2) 非同一控制下的企业合并形成的，在购买日按照支付的合并对价的公允价值作为其初始投资成本。

公司通过多次交易分步实现非同一控制下企业合并形成的长期股权投资，区分个别财务报表和合并财务报表进行相关会计处理：

1) 在个别财务报表中，按照原持有的股权投资的账面价值加上新增投资成本之和，作为改按成本法核算的初始投资成本。

2) 在合并财务报表中，判断是否属于“一揽子交易”。属于“一揽子交易”的，把各项交易作为一项取得控制权的交易进行会计处理。不属于“一揽子交易”的，对于购买日之前持有的被购买方的股权，按照该股权在购买日的公允价值进行重新计量，公允价值与其账面价值的差额计入当期投资收益；购买日之前持有的被购买方的股权涉及权益法核算下的其他综合收益等的，与其相关的其他综合收益等转为购买日所属当期收益。但由于被投资方重新计量设定受益计划净负债或净资产变动而产生的其他综合收益除外。

(3) 除企业合并形成以外的：以支付现金取得的，按照实际支付的购买价款作为其初始投资成本；以发行权益性证券取得的，按照发行权益性证券的公允价值作为其初始投资成本；以债务重组方式取得的，按《企业会计准则第 12 号——债务重组》确定其初始投资成本；以非货币性资产交换取得的，按《企业会计准则第 7 号——非货币性资产交换》确定其初始投资成本。

3. 后续计量及损益确认方法

对被投资单位实施控制的长期股权投资采用成本法核算；对联营企业和合营企业的长期股权投资，采用权益法核算。

4. 通过多次交易分步处置对子公司投资至丧失控制权的处理方法

(1) 个别财务报表

对处置的股权，其账面价值与实际取得价款之间的差额，计入当期损益。对于剩余股权，对被投资单位仍具有重大影响或者与其他方一起实施共同控制的，转为权益法核算；不能再对被投资单位实施控制、共同控制或重大影响的，按照《企业会计准则第 22 号——金融工具确认和计量》的相关规定进行核算。

(2) 合并财务报表

1) 通过多次交易分步处置对子公司投资至丧失控制权，且不属于“一揽子交易”的

在丧失控制权之前，处置价款与处置长期股权投资相对应享有子公司自购买日或合并日开始持续计算的净资产份额之间的差额，调整资本公积（资本溢价），资本溢价不足冲减的，冲减留存收益。

丧失对原子公司控制权时，对于剩余股权，按照其在丧失控制权日的公允价值进行重新计量。处置股权取得的对价与剩余股权公允价值之和，减去按原持股比例计算应享有原有子公司自购买日或合并日开始持续计算的净资产的份额之间的差额，计入丧失控制权当期的投资收益，同时冲减商誉。与原有子公司股权投资相关的其他综合收益等，应当在丧失控制权时转为当期投资收益。

2) 通过多次交易分步处置对子公司投资至丧失控制权，且属于“一揽子交易”的

将各项交易作为一项处置子公司并丧失控制权的交易进行会计处理。但是，在丧失控制权之前每一次处置价款与处置投资对应的享有该子公司净资产份额的差额，在合并财务报表中确认为其他综合收益，在丧失控制权时一并转入丧失控制权当期的损益。

22. 投资性房地产

不适用

23. 固定资产

(1). 确认条件

适用 不适用

固定资产确认条件

固定资产是指为生产商品、提供劳务、出租或经营管理而持有的，使用年限超过一个会计年度的有形资产。固定资产在同时满足经济利益很可能流入、成本能够可靠计量时予以确认。

(2). 折旧方法

适用 不适用

类别	折旧方法	折旧年限（年）	残值率	年折旧率
生产设备	年限平均法	5-10	3%	9.70—19.40
电子设备及其他	年限平均法	3-5	3%	19.40—32.33

(3). 融资租入固定资产的认定依据、计价和折旧方法

适用 不适用

24. 在建工程

适用 不适用

25. 借款费用

适用 不适用

1. 借款费用资本化的确认原则

公司发生的借款费用，可直接归属于符合资本化条件的资产的购建或者生产的，予以资本化，计入相关资产成本；其他借款费用，在发生时确认为费用，计入当期损益。

2. 借款费用资本化期间

(1) 当借款费用同时满足下列条件时，开始资本化：1) 资产支出已经发生；2) 借款费用已经发生；3) 为使资产达到预定可使用或可销售状态所必要的购建或者生产活动已经开始。

(2) 若符合资本化条件的资产在购建或者生产过程中发生非正常中断，并且中断时间连续超过3个月，暂停借款费用的资本化；中断期间发生的借款费用确认为当期费用，直至资产的购建或者生产活动重新开始。

(3) 当所购建或者生产符合资本化条件的资产达到预定可使用或可销售状态时，借款费用停止资本化。

3. 借款费用资本化率以及资本化金额

为购建或者生产符合资本化条件的资产而借入专门借款的，以专门借款当期实际发生的利息费用（包括按照实际利率法确定的折价或溢价的摊销），减去将尚未动用的借款资金存入银行取得的利息收入或进行暂时性投资取得的投资收益后的金额，确定应予资本化的利息金额；为购建或者生产符合资本化条件的资产占用了一般借款的，根据累计资产支出超过专门借款的资产支出加权平均数乘以占用一般借款的资本化率，计算确定一般借款应予资本化的利息金额。

26. 生物资产

适用 不适用

27. 油气资产

适用 不适用

28. 使用权资产

适用 不适用

使用权资产按照成本进行初始计量，该成本包括：1) 租赁负债的初始计量金额；2) 在租赁期开始日或之前支付的租赁付款额，存在租赁激励的，扣除已享受的租赁激励相关金额；3) 承租人

发生的初始直接费用；4) 承租人为拆卸及移除租赁资产、复原租赁资产所在场地或将租赁资产恢复至租赁条款约定状态预计将发生的成本。

公司按照直线法对使用权资产计提折旧。能够合理确定租赁期届满时取得租赁资产所有权的，公司在租赁资产剩余使用寿命内计提折旧。无法合理确定租赁期届满时能够取得租赁资产所有权的，公司在租赁期与租赁资产剩余使用寿命两者孰短的期间内计提折旧。

29. 无形资产

(1). 计价方法、使用寿命、减值测试

适用 不适用

1. 无形资产包括专利权及非专利技术等，按成本进行初始计量。

2. 使用寿命有限的无形资产，在使用寿命内按照与该项无形资产有关的经济利益的预期实现方式系统地摊销，无法可靠确定预期实现方式的，采用直线法摊销。具体年限如下：

项 目	摊销年限(年)
软件	8、10
专利权	10

使用寿命不确定的无形资产不摊销，公司在每个会计期间均对该无形资产的使用寿命进行复核。

(2). 内部研究开发支出会计政策

适用 不适用

内部研究开发项目研究阶段的支出，于发生时计入当期损益。内部研究开发项目开发阶段的支出，同时满足下列条件的，确认为无形资产：(1) 完成该无形资产以使其能够使用或出售在技术上具有可行性；(2) 具有完成该无形资产并使用或出售的意图；(3) 无形资产产生经济利益的方式，包括能够证明运用该无形资产生产的产品存在市场或无形资产自身存在市场，无形资产将在内部使用的，能证明其有用性；(4) 有足够的技术、财务资源和其他资源支持，以完成该无形资产的开发，并有能力使用或出售该无形资产；(5) 归属于该无形资产开发阶段的支出能够可靠地计量。

30. 长期资产减值

适用 不适用

对长期股权投资、固定资产、使用寿命有限的无形资产等长期资产，在资产负债表日有迹象表明发生减值的，估计其可收回金额。对因企业合并所形成的商誉和使用寿命不确定的无形资产，无论是否存在减值迹象，每年都进行减值测试。商誉结合与其相关的资产组或者资产组组合进行减值测试。

若上述长期资产的可收回金额低于其账面价值的，按其差额确认资产减值准备并计入当期损益。

31. 长期待摊费用

适用 不适用

长期待摊费用核算已经支出，摊销期限在 1 年以上（不含 1 年）的各项费用。长期待摊费用按实际发生额入账，在受益期或规定的期限内分期平均摊销。如果长期待摊的费用项目不能使以后会计期间受益则将尚未摊销的该项目的摊余价值全部转入当期损益。

32. 合同负债

合同负债的确认方法

适用 不适用

33. 职工薪酬

(1)、短期薪酬的会计处理方法

适用 不适用

在职工为公司提供服务的会计期间，将实际发生的短期薪酬确认为负债，并计入当期损益或相关资产成本。

(2)、离职后福利的会计处理方法

适用 不适用

离职后福利分为设定提存计划和设定受益计划。

(1) 在职工为公司提供服务的会计期间，根据设定提存计划计算的应缴存金额确认为负债，并计入当期损益或相关资产成本。

(2) 对设定受益计划的会计处理通常包括下列步骤：

1) 根据预期累计福利单位法，采用无偏且相互一致的精算假设对有关人口统计变量和财务变量等作出估计，计量设定受益计划所产生的义务，并确定相关义务的所属期间。同时，对设定受益计划所产生的义务予以折现，以确定设定受益计划义务的现值和当期服务成本；

2) 设定受益计划存在资产的，将设定受益计划义务现值减去设定受益计划资产公允价值所形成的赤字或盈余确认为一项设定受益计划净负债或净资产。设定受益计划存在盈余的，以设定受益计划的盈余和资产上限两项的孰低者计量设定受益计划净资产；

3) 期末，将设定受益计划产生的职工薪酬成本确认为服务成本、设定受益计划净负债或净资产的利息净额以及重新计量设定受益计划净负债或净资产所产生的变动等三部分，其中服务成本和设定受益计划净负债或净资产的利息净额计入当期损益或相关资产成本，重新计量设定受益计划净负债或净资产所产生的变动计入其他综合收益，并且在后续会计期间不允许转回至损益，但可以在权益范围内转移这些在其他综合收益确认的金额。

(3)、辞退福利的会计处理方法√适用 不适用

向职工提供的辞退福利，在下列两者孰早日确认辞退福利产生的职工薪酬负债，并计入当期损益：(1) 公司不能单方面撤回因解除劳动关系计划或裁减建议所提供的辞退福利时；(2) 公司确认与涉及支付辞退福利的重组相关的成本或费用时。

(4)、其他长期职工福利的会计处理方法√适用 不适用

向职工提供的其他长期福利，符合设定提存计划条件的，按照设定提存计划的有关规定进行会计处理；除此之外的其他长期福利，按照设定受益计划的有关规定进行会计处理，为简化相关会计处理，将其产生的职工薪酬成本确认为服务成本、其他长期职工福利净负债或净资产的利息净额以及重新计量其他长期职工福利净负债或净资产所产生的变动等组成项目的总净额计入当期损益或相关资产成本。

34. 租赁负债√适用 不适用

在租赁开始日，公司将尚未支付的租赁付款额的现值确认为租赁负债。计算租赁付款额现值时采用租赁内含利率作为折现率，无法确定租赁内含利率的，采用公司增量借款利率作为折现率。租赁付款额与其现值之间的差额作为未确认融资费用，在租赁期各个期间内按照确认租赁付款额现值的折现率确认利息费用，并计入当期损益。未纳入租赁负债计量的可变租赁付款额于实际发生时计入当期损益。

租赁期开始日后，当实质固定付款额发生变动、担保余值预计的应付金额发生变化、用于确定租赁付款额的指数或比率发生变动、购买选择权、续租选择权或终止选择权的评估结果或实际行权情况发生变化时，公司按照变动后的租赁付款额的现值重新计量租赁负债，并相应调整使用权资产的账面价值，如使用权资产账面价值已调减至零，但租赁负债仍需进一步调减的，将剩余金额计入当期损益。

35. 预计负债√适用 不适用

1. 因对外提供担保、诉讼事项、产品质量保证、亏损合同等或有事项形成的义务成为公司承担的现时义务，履行该义务很可能导致经济利益流出公司，且该义务的金额能够可靠的计量时，公司将该项义务确认为预计负债。

2. 公司按照履行相关现时义务所需支出的最佳估计数对预计负债进行初始计量，并在资产负债表日对预计负债的账面价值进行复核。

36. 股份支付√适用 不适用

1. 股份支付的种类

包括以权益结算的股份支付和以现金结算的股份支付。

2. 实施、修改、终止股份支付计划的相关会计处理

(1) 以权益结算的股份支付

授予后立即可行权的换取职工服务的以权益结算的股份支付，在授予日按照权益工具的公允价值计入相关成本或费用，相应调整资本公积。完成等待期内的服务或达到规定业绩条件才可行权的换取职工服务的以权益结算的股份支付，在等待期内的每个资产负债表日，以对可行权权益工具数量的最佳估计为基础，按权益工具授予日的公允价值，将当期取得的服务计入相关成本或费用，相应调整资本公积。

换取其他方服务的权益结算的股份支付，如果其他方服务的公允价值能够可靠计量的，按照其他方服务在取得日的公允价值计量；如果其他方服务的公允价值不能可靠计量，但权益工具的公允价值能够可靠计量的，按照权益工具在服务取得日的公允价值计量，计入相关成本或费用，相应增加所有者权益。

(2) 以现金结算的股份支付

授予后立即可行权的换取职工服务的以现金结算的股份支付，在授予日按公司承担负债的公允价值计入相关成本或费用，相应增加负债。完成等待期内的服务或达到规定业绩条件才可行权的换取职工服务的以现金结算的股份支付，在等待期内的每个资产负债表日，以对可行权情况的最佳估计为基础，按公司承担负债的公允价值，将当期取得的服务计入相关成本或费用和相应的负债。

(3) 修改、终止股份支付计划

如果修改增加了所授予的权益工具的公允价值，公司按照权益工具公允价值的增加相应地确认取得服务的增加；如果修改增加了所授予的权益工具的数量，公司将增加的权益工具的公允价值相应地确认为取得服务的增加；如果公司按照有利于职工的方式修改可行权条件，公司在处理可行权条件时，考虑修改后的可行权条件。

如果修改减少了授予的权益工具的公允价值，公司继续以权益工具在授予日的公允价值为基础，确认取得服务的金额，而不考虑权益工具公允价值的减少；如果修改减少了授予的权益工具的数量，公司将减少部分作为已授予的权益工具的取消来进行处理；如果以不利于职工的方式修改了可行权条件，在处理可行权条件时，不考虑修改后的可行权条件。

如果公司在等待期内取消了所授予的权益工具或结算了所授予的权益工具（因未满足可行权条件而被取消的除外），则将取消或结算作为加速可行权处理，立即确认原本在剩余等待期内确认的金额。

37. 优先股、永续债等其他金融工具

适用 不适用

38. 收入

(1). 收入确认和计量所采用的会计政策

适用 不适用

(1) 收入确认原则

于合同开始日，公司对合同进行评估，识别合同所包含的各单项履约义务，并确定各单项履约义务是在某一时段内履行，还是在某一时点履行。

满足下列条件之一时，属于在某一时段内履行履约义务，否则，属于在某一时点履行履约义务：1) 客户在公司履约的同时即取得并消耗公司履约所带来的经济利益；2) 客户能够控制公司履约过程中在建商品或服务；3) 公司履约过程中所产出的商品或服务具有不可替代用途，且公司在整个合同期间内有权就累计至今已完成的履约部分收取款项。

对于在某一时段内履行的履约义务，公司在该段时间内按照履约进度确认收入。履约进度不能合理确定时，已经发生的成本预计能够得到补偿的，按照已经发生的成本金额确认收入，直到履约进度能够合理确定为止。对于在某一时点履行的履约义务，在客户取得相关商品或服务控制权时点确认收入。在判断客户是否已取得商品控制权时，公司考虑下列迹象：1) 公司就该商品享有现时收款权利，即客户就该商品负有现时付款义务；2) 公司已将该商品的法定所有权转移给客户，即客户已拥有该商品的法定所有权；3) 公司已将该商品实物转移给客户，即客户已实物占有该商品；4) 公司已将该商品所有权上的主要风险和报酬转移给客户，即客户已取得该商品所有权上的主要风险和报酬；5) 客户已接受该商品；6) 其他表明客户已取得商品控制权的迹象。

(2) 收入计量原则

1) 公司按照分摊至各单项履约义务的交易价格计量收入。交易价格是公司因向客户转让商品或服务而预期有权收取的对价金额，不包括代第三方收取的款项以及预期将退还给客户的款项。

2) 合同中存在可变对价的，公司按照期望值或最可能发生金额确定可变对价的最佳估计数，但包含可变对价的交易价格，不超过在相关不确定性消除时累计已确认收入极可能不会发生重大转回的金额。

3) 合同中存在重大融资成分的，公司按照假定客户在取得商品或服务控制权时即以现金支付的应付金额确定交易价格。该交易价格与合同对价之间的差额，在合同期间内采用实际利率法摊销。合同开始日，公司预计客户取得商品或服务控制权与客户支付价款间隔不超过一年的，不

考虑合同中存在的重大融资成分。

4) 合同中包含两项或多项履约义务的，公司于合同开始日，按照各单项履约义务所承诺商品的单独售价的相对比例，将交易价格分摊至各单项履约义务。

(3) 收入确认的具体方法

公司主要销售智能便携按摩器等产品。内销产品收入确认需满足以下条件：公司已根据合同约定将产品交付给购货方，且产品销售收入金额已确定，已经收回货款或取得了收款凭证且相关的经济利益很可能流入，产品相关的成本能够可靠地计量。外销产品收入确认需满足以下条件：公司已根据合同约定将产品报关，取得报关单，且产品销售收入金额已确定，已经收回货款或取得了收款凭证且相关的经济利益很可能流入，产品相关的成本能够可靠地计量。公司不同销售模式下的收入确认政策具体如下：

销售模式	收入确认政策
线上直销模式	产品已发出、客户于平台系统内签收，且电商平台代收款项后确认相关收入。
线上经销模式	由经销商直接发货给客户情况，公司产品已经发出，经销商签收后确认收入；对于公司代发情况，公司根据与经销商的对账结果确认收入。
电商平台入仓模式	根据合同约定的对账时间，收到电商平台的对账清单并核对无误后确认收入。
线下直销模式	将产品交付给客户后确认收入。
线下经销模式	公司产品已经发出，客户签收后确认收入。
国外经销模式	报关出货，FOB 模式，根据报关单确认收入。

(2). 同类业务采用不同经营模式导致收入确认会计政策存在差异的情况

适用 不适用

39. 合同成本

适用 不适用

40. 政府补助

适用 不适用

1. 政府补助在同时满足下列条件时予以确认：(1) 公司能够满足政府补助所附的条件；(2) 公司能够收到政府补助。政府补助为货币性资产的，按照收到或应收的金额计量。政府补助为非货币性资产的，按照公允价值计量；公允价值不能可靠取得的，按照名义金额计量。

2. 与资产相关的政府补助判断依据及会计处理方法

政府文件规定用于购建或以其他方式形成长期资产的政府补助划分为与资产相关的政府补助。政府文件不明确的，以取得该补助必须具备的基本条件为基础进行判断，以购建或其他方式形成

长期资产为基本条件的作为与资产相关的政府补助。与资产相关的政府补助，冲减相关资产的账面价值或确认为递延收益。与资产相关的政府补助确认为递延收益的，在相关资产使用寿命内按照合理、系统的方法分期计入损益。按照名义金额计量的政府补助，直接计入当期损益。相关资产在使用寿命结束前被出售、转让、报废或发生毁损的，将尚未分配的相关递延收益余额转入资产处置当期的损益。

3. 与收益相关的政府补助判断依据及会计处理方法

除与资产相关的政府补助之外的政府补助划分为与收益相关的政府补助。对于同时包含与资产相关部分和与收益相关部分的政府补助，难以区分与资产相关或与收益相关的，整体归类为与收益相关的政府补助。与收益相关的政府补助，用于补偿以后期间的相关成本费用或损失的，确认为递延收益，在确认相关成本费用或损失的期间，计入当期损益或冲减相关成本；用于补偿已发生的相关成本费用或损失的，直接计入当期损益或冲减相关成本。

4. 与公司日常经营活动相关的政府补助，按照经济业务实质，计入其他收益或冲减相关成本费用。与公司日常活动无关的政府补助，计入营业外收支。

5. 政策性优惠贷款贴息的会计处理方法

财政将贴息资金直接拨付给公司的，将对应的贴息冲减相关借款费用。

41. 递延所得税资产/递延所得税负债

适用 不适用

1. 根据资产、负债的账面价值与其计税基础之间的差额（未作为资产和负债确认的项目按照税法规定可以确定其计税基础的，该计税基础与其账面数之间的差额），按照预期收回该资产或清偿该负债期间的适用税率计算确认递延所得税资产或递延所得税负债。

2. 确认递延所得税资产以很可能取得用来抵扣可抵扣暂时性差异的应纳税所得额为限。资产负债表日，有确凿证据表明未来期间很可能获得足够的应纳税所得额用来抵扣可抵扣暂时性差异的，确认以前会计期间未确认的递延所得税资产。

3. 资产负债表日，对递延所得税资产的账面价值进行复核，如果未来期间很可能无法获得足够的应纳税所得额用以抵扣递延所得税资产的利益，则减记递延所得税资产的账面价值。在很可能获得足够的应纳税所得额时，转回减记的金额。

4. 公司当期所得税和递延所得税作为所得税费用或收益计入当期损益，但不包括下列情况产生的所得税：（1）企业合并；（2）直接在所有者权益中确认的交易或者事项。

42. 租赁

(1). 经营租赁的会计处理方法

适用 不适用

公司为承租人时，在租赁期内各个期间按照直线法将租金计入相关资产成本或确认为当期损益，发生的初始直接费用，直接计入当期损益。或有租金在实际发生时计入当期损益。

公司为出租人时，在租赁期内各个期间按照直线法将租金确认为当期损益，发生的初始直接费用，除金额较大的予以资本化并分期计入损益外，均直接计入当期损益。或有租金在实际发生时计入当期损益。

(2). 融资租赁的会计处理方法

适用 不适用

公司为承租人时，在租赁期开始日，公司以租赁开始日租赁资产公允价值与最低租赁付款额现值中两者较低者作为租入资产的入账价值，将最低租赁付款额作为长期应付款的入账价值，其差额为未确认融资费用，发生的初始直接费用，计入租赁资产价值。在租赁期各个期间，采用实际利率法计算确认当期的融资费用。

公司为出租人时，在租赁期开始日，公司以租赁开始日最低租赁收款额与初始直接费用之和作为应收融资租赁款的入账价值，同时记录未担保余值；将最低租赁收款额、初始直接费用及未担保余值之和与其现值之和的差额确认为未实现融资收益。在租赁期各个期间，采用实际利率法计算确认当期的融资收入。

(3). 新租赁准则下租赁的确定方法及会计处理方法

适用 不适用

在租赁期开始日，公司将租赁期不超过 12 个月，且不包含购买选择权的租赁认定为短期租赁；将单项租赁资产为全新资产时价值较低的（提示：公司对于价值较低有具体金额的，可以具体披露，如披露为“将单项租赁资产为全新资产时价值低于 40,000 元的”）租赁认定为低价值资产租赁。公司转租或预期转租租赁资产的，原租赁不认定为低价值资产租赁。

对于所有短期租赁和低价值资产租赁，公司在租赁期内各个期间按照直线法将租赁付款额计入相关资产成本或当期损益。

除上述采用简化处理的短期租赁和低价值资产租赁外，在租赁期开始日，公司对租赁确认使用权资产和租赁负债。

43. 其他重要的会计政策和会计估计

适用 不适用

44. 重要会计政策和会计估计的变更

(1). 重要会计政策变更

√适用 □不适用

会计政策变更的内容和原因	审批程序	备注(受重要影响的报表项目名称和金额)
财政部 2018 年 12 月 7 日发布了《企业会计准则第 21 号——租赁》，要求在境内外同时上市的企业以及在境外上市并按《国际财务报告准则》或《企业会计准则》编制财务报表的企业，自 2019 年 1 月 1 日起实施新租赁准则，其他执行企业会计准则的企业自 2021 年 1 月 1 日起施行。	经本公司年度股东大会	详见其他说明

其他说明：

对于 2021 年 1 月 1 日前已存在的合同，公司未对其评估是否为租赁或者包含租赁。公司作为承租人，根据新租赁准则衔接规定，对可比期间信息不予调整，首次执行日执行新租赁准则与原准则的差异追溯调整本报告期期初留存收益及财务报表其他相关项目金额。

(2). 重要会计估计变更

□适用 √不适用

(3). 2021 年起首次执行新租赁准则调整首次执行当年年初财务报表相关情况

√适用 □不适用

合并资产负债表

单位：元 币种：人民币

项目	2020 年 12 月 31 日	2021 年 1 月 1 日	调整数
流动资产：			
货币资金	139,290,230.04	139,290,230.04	
结算备付金			
拆出资金			
交易性金融资产			
衍生金融资产			
应收票据	2,630,912.53	2,630,912.53	
应收账款	79,498,742.57	79,498,742.57	
应收款项融资			
预付款项	24,236,300.20	24,236,300.20	
应收保费			
应收分保账款			
应收分保合同准备金			
其他应收款	39,696,308.05	39,696,308.05	
其中：应收利息			

应收股利			
买入返售金融资产			
存货	140,591,605.10	140,591,605.10	
合同资产			
持有待售资产			
一年内到期的非流动资产			
其他流动资产	9,416,211.32	9,416,211.32	
流动资产合计	435,360,309.81	435,360,309.81	
非流动资产：			
发放贷款和垫款			
债权投资			
其他债权投资			
长期应收款			
长期股权投资	3,971,671.59	3,971,671.59	
其他权益工具投资	120,000.00	120,000.00	
其他非流动金融资产			
投资性房地产			
固定资产	14,954,844.51	14,954,844.51	
在建工程			
生产性生物资产			
油气资产			
使用权资产		101,990,834.52	101,990,834.52
无形资产	5,001,201.51	5,001,201.51	
开发支出			
商誉			
长期待摊费用	11,847,279.28	11,847,279.28	
递延所得税资产	4,944,148.76	4,944,148.76	
其他非流动资产			
非流动资产合计	40,839,145.65	142,829,980.17	101,990,834.52
资产总计	476,199,455.46	578,190,289.98	101,990,834.52
流动负债：			
短期借款	45,000,000.00	45,000,000.00	
向中央银行借款			
拆入资金			
交易性金融负债			
衍生金融负债			
应付票据			
应付账款	153,041,599.72	153,041,599.72	
预收款项	2,337,810.95	2,337,810.95	
合同负债			
卖出回购金融资产款			
吸收存款及同业存放			
代理买卖证券款			
代理承销证券款			
应付职工薪酬	13,661,141.69	13,661,141.69	
应交税费	9,342,752.74	9,342,752.74	
其他应付款	17,397,753.72	17,397,753.72	
其中：应付利息			
应付股利			

应付手续费及佣金			
应付分保账款			
持有待售负债			
一年内到期的非流动负债			
其他流动负债			
流动负债合计	240,781,058.82	240,781,058.82	
非流动负债：			
保险合同准备金			
长期借款			
应付债券			
其中：优先股			
永续债			
租赁负债		101,990,834.52	101,990,834.52
长期应付款			
长期应付职工薪酬			
预计负债			
递延收益	1,550,722.02	1,550,722.02	
递延所得税负债			
其他非流动负债			
非流动负债合计	1,550,722.02	103,541,556.54	101,990,834.52
负债合计	242,331,780.84	344,322,615.36	101,990,834.52
所有者权益（或股东权益）：			
实收资本（或股本）	46,230,000.00	46,230,000.00	
其他权益工具			
其中：优先股			
永续债			
资本公积	21,539,020.15	21,539,020.15	
减：库存股			
其他综合收益	-1,142,834.97	-1,142,834.97	
专项储备			
盈余公积	23,115,000.00	23,115,000.00	
一般风险准备			
未分配利润	144,735,745.65	144,735,745.65	
归属于母公司所有者权益（或股东权益）合计	234,476,930.83	234,476,930.83	
少数股东权益	-609,256.21	-609,256.21	
所有者权益（或股东权益）合计	233,867,674.62	233,867,674.62	
负债和所有者权益（或股东权益）总计	476,199,455.46	578,190,289.98	101,990,834.52

各项目调整情况的说明：

√适用 □不适用

对于 2021 年 1 月 1 日前已存在的合同，公司未对其评估是否为租赁或者包含租赁。公司作为承租人，根据新租赁准则衔接规定，对可比期间信息不予调整，首次执行日执行新租赁准则与原准则的差异追溯调整本报告期期初留存收益及财务报表其他相关项目金额。

母公司资产负债表

单位:元 币种:人民币

项目	2020年12月31日	2021年1月1日	调整数
流动资产:			
货币资金	129,125,475.71	129,125,475.71	
交易性金融资产			
衍生金融资产			
应收票据	2,630,912.53	2,630,912.53	
应收账款	202,633,917.47	202,633,917.47	
应收款项融资			
预付款项	16,684,780.84	16,684,780.84	
其他应收款	67,590,139.78	67,590,139.78	
其中: 应收利息			
应收股利			
存货	122,096,132.45	122,096,132.45	
合同资产			
持有待售资产			
一年内到期的非流动资产			
其他流动资产	7,996,478.67	7,996,478.67	
流动资产合计	548,757,837.45	548,757,837.45	
非流动资产:			
债权投资			
其他债权投资			
长期应收款			
长期股权投资	9,408,909.01	9,408,909.01	
其他权益工具投资			
其他非流动金融资产			
投资性房地产			
固定资产	14,448,007.52	14,448,007.52	
在建工程			
生产性生物资产			
油气资产			
使用权资产		69,339,041.31	69,339,041.31
无形资产	4,845,113.70	4,845,113.70	
开发支出			
商誉			
长期待摊费用	9,879,358.37		
递延所得税资产	1,895,544.66	9,879,358.37	
其他非流动资产		1,895,544.66	
非流动资产合计	40,476,933.26	109,815,974.57	69,339,041.31
资产总计	589,234,770.71	658,573,812.02	69,339,041.31
流动负债:			
短期借款	45,000,000.00	45,000,000.00	
交易性金融负债			
衍生金融负债			
应付票据			
应付账款	185,658,554.37	185,658,554.37	
预收款项	30,436,956.13	30,436,956.13	

合同负债			
应付职工薪酬	9,607,264.02	9,607,264.02	
应交税费	8,356,629.80	8,356,629.80	
其他应付款	57,710,639.69	57,710,639.69	
其中：应付利息			
应付股利			
持有待售负债			
一年内到期的非流动负债			
其他流动负债			
流动负债合计	336,770,044.01	336,770,044.01	
非流动负债：			
长期借款			
应付债券			
其中：优先股			
永续债			
租赁负债		69,339,041.31	69,339,041.31
长期应付款			
长期应付职工薪酬			
预计负债			
递延收益	1,550,722.02	1,550,722.02	
递延所得税负债			
其他非流动负债			
非流动负债合计	1,550,722.02	70,889,763.33	69,339,041.31
负债合计	338,320,766.03	407,659,807.34	69,339,041.31
所有者权益（或股东权益）：			
实收资本（或股本）	46,230,000.00	46,230,000.00	
其他权益工具			
其中：优先股			
永续债			
资本公积	20,039,020.15	20,039,020.15	
减：库存股			
其他综合收益			
专项储备			
盈余公积	23,115,000.00	23,115,000.00	
未分配利润	161,529,984.53	161,529,984.53	
所有者权益（或股东权益）合计	250,914,004.68	250,914,004.68	
负债和所有者权益（或股东权益）总计	589,234,770.71	658,573,812.02	69,339,041.31

各项目调整情况的说明：

适用 不适用

本公司于 2021 年 1 月 1 日执行新租赁准则，对会计政策的相关内容进行调整，本公司选择首次执行新租赁准则的累计影响数调整首次执行当年年初（即 2021 年 1 月 1 日）财务报表其他相关项目金额，对可比期间信息不予调整。

(4). 2021 年起首次执行新租赁准则追溯调整前期比较数据的说明

适用 不适用

45. 其他

□适用 √不适用

六、税项

1. 主要税种及税率

主要税种及税率情况

√适用 □不适用

税种	计税依据	税率
增值税	以按税法规定计算的销售货物和应税劳务收入为基础计算销项税额，扣除当期允许抵扣的进项税额后，差额部分为应交增值税	17%、16%、13%、10%、6%、3%
消费税	应纳销售额	10%
营业税		
VAT	应纳销售额	20%、19%、7.5%、6.5%
城市维护建设税	实际缴纳的流转税税额	7%、5%
企业所得税	利润总额	25%、21%、16.5%、15%
教育费附加	应缴流转税税额	3%
地方教育费附加	应缴流转税税额	2%

存在不同企业所得税税率纳税主体的，披露情况说明

√适用 □不适用

纳税主体名称	所得税税率 (%)
本公司	15
美国倍轻松公司	21
香港倍轻松公司	16.5
日本倍轻松	15
除上述以外的其他纳税主体	25

2. 税收优惠

√适用 □不适用

1. 所得税

根据《高新技术企业认定管理办法》(国科发火〔2008〕172号)和《高新技术企业认定管理工作指引》(国科发火〔2008〕362号)的有关规定，本公司于2012年9月12日被深圳市科技创新委员会、深圳市财政委员会、深圳市国家税务局、深圳市地方税务局认定为国家高新技术企业。公司于2018年11月30日通过复审领取编号为GR201844205101的高新技术企业证书，有效期三年，本公司自2018年至2021年减按15%的优惠税率计缴企业所得税。

2. 增值税

(1) 根据财政部、国家税务总局《关于软件产品增值税收政策的通知》(财税〔2011〕100号)的规定，本公司及倍轻松软件开发公司的软件产品按增值税率征收后，对实际税负超3.00%的部分实行即征即退。

(2) 根据《关于实施小微企业普惠性税收减免政策的通知》（财税〔2019〕13号）的规定，为了进一步支持小微企业发展，自2019年1月1日起，对月销售额15万元以下（含本数）的增值税小规模纳税人，免征增值税。

3. 其他

适用 不适用

七、合并财务报表项目注释

1、货币资金

适用 不适用

单位：元 币种：人民币

项目	期末余额	期初余额
库存现金	57,838.15	49,509.40
银行存款	160,583,614.53	134,281,863.17
其他货币资金	24,563,481.20	4,958,857.47
合计	185,204,933.88	139,290,230.04
其中：存放在境外的款项总额	2,637,744.47	1,907,741.90

其他说明：

报告期期末资金较期初增加45,914,703.84元，主要系公司收入增加收回货款增加；同时收回去年经销商货款

2、交易性金融资产

适用 不适用

3、衍生金融资产

适用 不适用

4、应收票据

(1). 应收票据分类列示

适用 不适用

单位：元 币种：人民币

项目	期末余额	期初余额
银行承兑票据	0	2,630,912.53
商业承兑票据	940,233.45	0
合计	940,233.45	2,630,912.53

(2). 期末公司已质押的应收票据

适用 不适用

(3). 期末公司已背书或贴现且在资产负债表日尚未到期的应收票据

适用 不适用

(4). 期末公司因出票人未履约而将其转应收账款的票据

√适用 □不适用

单位：元 币种：人民币

项目	期末转应收账款金额
商业承兑票据	3,320,109.16
合计	3,320,109.16

(5). 按坏账计提方法分类披露

√适用 □不适用

单位：元 币种：人民币

类别	期末余额				账面价值	期初余额				账面价值
	账面余额		坏账准备			账面余额		坏账准备		
	金额	比例 (%)	金额	计提比例 (%)		金额	比例 (%)	金额	计提比例 (%)	
按单项计提坏账准备										
其中：										
按组合计提坏账准备										
其中：										
银行承兑汇票						2,630,912.53	100			2,630,912.53
商业承兑汇票	940,233.45	100.00			940,233.45					
合计		/		/	940,233.45	2,630,912.53	/		/	2,630,912.53

按单项计提坏账准备：

□适用 √不适用

按组合计提坏账准备：

□适用 √不适用

如按预期信用损失一般模型计提坏账准备，请参照其他应收款披露：

□适用 √不适用

(6). 坏账准备的情况

□适用 √不适用

(7). 本期实际核销的应收票据情况

□适用 √不适用

其他说明：

□适用 √不适用

5、 应收账款

(1). 按账龄披露

√适用 □不适用

单位：元 币种：人民币

账龄	期末账面余额
1 年以内	
其中：1 年以内分项	
1 年以内小计	40,971,579.02
1 至 2 年	471,895.29
2 至 3 年	
3 年以上	
3 至 4 年	6,380,078.74
4 至 5 年	
5 年以上	
合计	47,823,553.05

(2). 按坏账计提方法分类披露

√适用 □不适用

单位：元 币种：人民币

类别	期末余额					期初余额				
	账面余额		坏账准备		账面价值	账面余额		坏账准备		账面价值
	金额	比例 (%)	金额	计提比例 (%)		金额	比例 (%)	金额	计提比例 (%)	
按单项计提坏账准备	6,380,078.74	13.34	6,380,078.74	100	0.00	6,614,862.30	7.63	6,614,862.30	100	0
其中：										

Gentek Media, Inc.	6,380,078.74	13.34	6,380,078.74	100		6,444,076.06	7.43	6,444,076.06	100	
深圳市丽福科技股份有限公司						170,786.24	0.20	170,786.24	100	
按组合计提坏账准备	41,443,474.31	86.66	389,481.14	1.02	41,053,993.17	80,133,902.83	92.37	635,160.26	0.79	79,498,742.57
其中：										
合计	47,823,553.05	100.00	6,769,559.88	15.21	41,053,993.17	86,748,765.13	100	7,250,022.56	8.36	79,498,742.57

按单项计提坏账准备：

适用 不适用

单位：元 币种：人民币

名称	期末余额			
	账面余额	坏账准备	计提比例 (%)	计提理由
Gentek Media, Inc.	6,380,078.74	6,380,078.74	100.00	未决诉讼，预计收回可能性较小
合计	6,380,078.74	6,380,078.74	100.00	未决诉讼，预计收回可能性较小

按单项计提坏账准备的说明：

适用 不适用

按组合计提坏账准备：

适用 不适用

组合计提项目：组合1 应收货款

单位：元 币种：人民币

名称	期末余额		
	应收账款	坏账准备	计提比例 (%)
1 年以内	40,971,579.02	153,533.49	3.70
1 至 2 年	471,895.29	235,947.65	50.00
合计	41,443,474.31	389,481.14	9.40

按组合计提坏账的确认标准及说明：

适用 不适用

详见第十节财务报告之五、重要会计政策及会计估计“10 金融工具”

如按预期信用损失一般模型计提坏账准备，请参照其他应收款披露：

适用 不适用

(3). 坏账准备的情况

√适用 □不适用

单位：元 币种：人民币

类别	期初余额	本期变动金额				期末余额
		计提	收回或转回	转销或核销	其他变动	
单项计提坏账准备	6,614,862.30			170,786.24	63,997.32	6,380,078.74
按组合计提坏账准备	635,160.26	- 85,745.47		159,933.65		389,481.14
合计	7,250,022.56	- 85,745.47		330,719.89	63,997.32	6,769,559.88

其中本期坏账准备收回或转回金额重要的：

□适用 √不适用

(4). 本期实际核销的应收账款情况

√适用 □不适用

单位：元 币种：人民币

项目	核销金额
实际核销的应收账款	330,719.89

其中重要的应收账款核销情况

√适用 □不适用

单位：元 币种：人民币

单位名称	应收账款性质	核销金额	核销原因	履行的核销程序	款项是否由关联交易产生
深圳市丽福科技股份有限公司		170,786.24	已结案，无可执行财产	管理层审批	否
合计	/	170,786.24	/	/	/

应收账款核销说明：

√适用 □不适用

应收账款的核销系深圳市丽福科技股份有限公司已无可执行财产，公司确认已无法收回款项。

(5). 按欠款方归集的期末余额前五名的应收账款情况

√适用 □不适用

单位：元 币种：人民币

单位名称	账面余额	占应收账款余额的比例(%)	坏账准备	
客户一	7,536,183.21	15.76		
客户二	6,380,078.74	13.34	6,380,078.74	
客户三	4,277,010.66	8.94		

客户四	3,295,380.00	6.89		
客户五	2,172,613.16	4.54	27.19	
小 计	23,661,265.77	49.48	6,380,105.93	

(6). 因金融资产转移而终止确认的应收账款

□适用 √不适用

(7). 转移应收账款且继续涉入形成的资产、负债金额

□适用 √不适用

其他说明:

□适用 √不适用

6、 应收款项融资

□适用 √不适用

7、 预付款项

(1). 预付款项按账龄列示

√适用 □不适用

单位：元 币种：人民币

账龄	期末余额		期初余额	
	金额	比例 (%)	金额	比例 (%)
1 年以内	31,696,927.46	95.30	23,529,388.42	97.08
1 至 2 年	1,562,615.10	4.70	706,911.78	2.92
2 至 3 年				
3 年以上				
合计	33,259,542.56	100.00	24,236,300.20	100

账龄超过 1 年且金额重要的预付款项未及时结算原因的说明:

其中 787,904.35 系租赁负债、预提费用

(2). 按预付对象归集的期末余额前五名的预付款情况

√适用 □不适用

单位：元 币种：人民币

单位名称	账面余额	占预付款项余额的比例 (%)		
客户一	3,448,981.13	10.37		
客户二	1,684,415.00	5.06		
客户三	1,320,754.70	3.97		
客户四	1,144,776.63	3.44		
客户五	855,483.31	2.57		
小 计	8,454,410.77	25.42		

其他说明

适用 不适用

8、其他应收款

项目列示

适用 不适用

单位：元 币种：人民币

项目	期末余额	期初余额
应收利息		
应收股利		
其他应收款	45,496,570.85	39,696,308.05
合计	45,496,570.85	39,696,308.05

其他说明：

适用 不适用

上表中的其他应收款是指扣除应收利息、应收股利后的其他应收款。

应收利息

(1). 应收利息分类

适用 不适用

(2). 重要逾期利息

适用 不适用

(3). 坏账准备计提情况

适用 不适用

其他说明：

适用 不适用

(1). 应收股利

适用 不适用

(2). 重要的账龄超过 1 年的应收股利

适用 不适用

(3). 坏账准备计提情况

适用 不适用

其他说明：

适用 不适用

其他应收款

(4). 按账龄披露

√适用 □不适用

单位：元 币种：人民币

账龄	期末账面余额
1年以内	
其中：1年以内分项	
1年以内小计	15,129,106.24
1至2年	18,065,085.16
2至3年	7,770,638.47
3年以上	6,962,778.18
3至4年	
4至5年	
5年以上	
合计	47,927,608.05

(5). 按款项性质分类情况

√适用 □不适用

单位：元 币种：人民币

款项性质	期末账面余额	期初账面余额
押金保证金	46,471,918.07	41,088,130.57
应收暂付款	1,455,689.98	716,800.41
合计	47,927,608.05	41,804,930.98

(6). 坏账准备计提情况

√适用 □不适用

单位：元 币种：人民币

坏账准备	第一阶段	第二阶段	第三阶段	合计
	未来12个月预期信用损失	整个存续期预期信用损失(未发生信用减值)	整个存续期预期信用损失(已发生信用减值)	
2021年1月1日余额	2,087,798.56	7,082.37	13,742.00	2,108,622.93
2021年1月1日余额在本期				
--转入第二阶段				
--转入第三阶段				
--转回第二阶段				
--转回第一阶段				
本期计提	329,302.59	27,917.63	194.05	357,414.27
本期转回				
本期转销				
本期核销		-35,000.00		-35,000.00
其他变动				
2021年6月30日余额	2,417,101.15	-	13,936.05	2,431,037.20

对本期发生损失准备变动的其他应收款账面余额显著变动的情况说明：

适用 不适用

本期坏账准备计提金额以及评估金融工具的信用风险是否显著增加的采用依据：

适用 不适用

(7). 坏账准备的情况

适用 不适用

单位：元 币种：人民币

类别	期初余额	本期变动金额				期末余额
		计提	收回或转回	转销或核销	其他变动	
应收履约中押金保证金组合	2,054,406.53	325648.29		35000		2,345,054.82
账龄组合	54216.40	31765.98				85982.38
合计	2,108,622.93	357414.27		35000		2,431,037.20

其中本期坏账准备转回或收回金额重要的：

适用 不适用

(8). 本期实际核销的其他应收款情况

适用 不适用

单位：元 币种：人民币

项目	核销金额
实际核销的其他应收款	35,000.00

其中重要的其他应收款核销情况：

适用 不适用

单位：元 币种：人民币

单位名称	其他应收款性质	核销金额	核销原因	履行的核销程序	款项是否由关联交易产生
	押金	35,000.00			
合计	/	35,000.00	/	/	/

其他应收款核销说明：

适用 不适用

北京子公司原办公室押金收不回的 35000 元做坏账处理

(9). 按欠款方归集的期末余额前五名的其他应收款情况

适用 不适用

单位：元 币种：人民币

单位名称	款项的性质	期末余额	账龄	占其他应收款期末余额合计数的比例(%)	坏账准备期末余额
------	-------	------	----	---------------------	----------

客户一	押金保证金	3,454,320.00	1-2年, 3年以上	7.21	172,716.00
客户二	押金保证金	3,000,000.00	1年以内	6.26	150,000.00
客户三	押金保证金	2,340,641.04	1-2年	4.88	117,032.05
客户四	押金保证金	2,079,870.03	1年以内, 1-2年, 2-3年	4.34	103,993.50
客户五	押金保证金	1,575,050.00	1-2年, 2-3年, 3年以上	3.29	78,752.50
合计	/	12,449,881.07	/	25.98	622,494.05

(10). 涉及政府补助的应收款项

□适用 √不适用

(11). 因金融资产转移而终止确认的其他应收款

□适用 √不适用

(12). 转移其他应收款且继续涉入形成的资产、负债的金额

□适用 √不适用

其他说明:

□适用 √不适用

9、存货

(1). 存货分类

√适用 □不适用

单位: 元 币种: 人民币

项目	期末余额			期初余额		
	账面余额	存货跌价准备/合同履约成本减值准备	账面价值	账面余额	存货跌价准备/合同履约成本减值准备	账面价值
原材料	23,711,583.46	1,329,937.98	22,381,645.48	20,141,607.05	1,386,559.80	18,755,047.25
在产品	4,577,315.93		4,577,315.93	5,118,504.37		5,118,504.37
库存商品	114,168,674.96	1,866,755.81	112,301,919.15	85,134,365.21	1,411,528.61	83,722,836.60

发出商品	16,874,130.68	1,019,211.74	15,854,918.94	14,106,294.46	1,019,211.74	13,087,082.72
委托加工物质	24,066,193.32	1,479,714.46	22,586,478.86	20,471,624.34	563,490.18	19,908,134.16
周转材料						
消耗性生物资产						
合同履约成本						
合计	183,397,898.35	5,695,619.99	177,702,278.36	144,972,395.43	4,380,790.33	140,591,605.10

(2). 存货跌价准备及合同履约成本减值准备

√适用 □不适用

单位：元 币种：人民币

项目	期初余额	本期增加金额		本期减少金额		期末余额
		计提	其他	转回或转销	其他	
原材料	1,386,559.80	24,778.04		81,399.86		1,329,937.98
在产品						
库存商品	1,411,528.61	868,221.10		412,993.90		1,866,755.81
发出商品	1,019,211.74					1,019,211.74
委托加工物质	563,490.18	916,224.28				1,479,714.46
周转材料						
消耗性生物资产						

合同履 约成本						
合计	4,380,790.33	1,809,223.42		494,393.76		5,695,619.99

(3). 存货期末余额含有借款费用资本化金额的说明

适用 不适用

(4). 合同履约成本本期摊销金额的说明

适用 不适用

其他说明:

适用 不适用

10、合同资产

(1). 合同资产情况

适用 不适用

(2). 报告期内账面价值发生重大变动的金额和原因

适用 不适用

(3). 本期合同资产计提减值准备情况

适用 不适用

其他说明:

适用 不适用

11、持有待售资产

适用 不适用

12、一年内到期的非流动资产

适用 不适用

13、其他流动资产

适用 不适用

单位：元 币种：人民币

项目	期末余额	期初余额
合同取得成本		
应收退货成本		
预缴税费	125,456.08	8,057.22
待抵扣进项税		3,408,154.10
七天通知存款		6,000,000.00
合计	125,456.08	9,416,211.32

其他说明:

无

14、 债权投资

(1). 债权投资情况

适用 不适用

(2). 期末重要的债权投资

适用 不适用

(3). 减值准备计提情况

适用 不适用

15、 其他债权投资

(1). 其他债权投资情况

适用 不适用

(2). 期末重要的其他债权投资

适用 不适用

(3). 减值准备计提情况

适用 不适用

其他说明：

适用 不适用

16、 长期应收款

(1) 长期应收款情况

适用 不适用

(2) 坏账准备计提情况

适用 不适用

(3) 因金融资产转移而终止确认的长期应收款

适用 不适用

(4) 转移长期应收款且继续涉入形成的资产、负债金额

适用 不适用

其他说明：

适用 不适用

17、 长期股权投资

适用 不适用

单位：元 币种：人民币

被投资单位	期初余额	本期增减变动							期末余额	减值准备期末余额
		追加投资	减少投资	权益法下确认的投资损益	其他综合收益调整	其他权益变动	宣告发放现金股利或利润	计提减值准备		
一、合营企业										
小计										
二、联营企业										
上海深宁网络科技有限公司	124,983.33			-101,617.62					23,365.71	
Breo Holding Limited	3,623,024.91	460,669.97		-275,073.31					3,808,621.57	
Breo International SDN BHD	223663.35			-50,528.04					173,135.31	
小计	3,971,671.59	460,669.97	-	-427,218.97					4,005,122.59	
合计	3,971,671.59	460,669.97	-	-427,218.97					4,005,122.59	

其他说明

无

18、其他权益工具投资

(1). 其他权益工具投资情况

√适用 □不适用

单位：元 币种：人民币

项目	期末余额	期初余额
深圳市维克胜精密电子有限公司	120,000.00	120,000.00

合计	120,000.00	120,000.00
----	------------	------------

(2). 非交易性权益工具投资的情况

适用 不适用

其他说明：

适用 不适用

19、其他非流动金融资产

适用 不适用

20、投资性房地产

投资性房地产计量模式

不适用

21、固定资产

项目列示

适用 不适用

单位：元 币种：人民币

项目	期末余额	期初余额
固定资产	13,699,175.59	14,954,844.51
固定资产清理	0	0
合计	13,699,175.59	14,954,844.51

其他说明：

无

固定资产

(1). 固定资产情况

适用 不适用

单位：元 币种：人民币

项目	房屋及建筑物	机器设备	电子设备及其他	生产设备	合计
一、账面原值：					
1. 期初余额			20,790,034.53	17,385,700.22	38,175,734.75
2. 本期增加金额			1,390,562.03	401,805.56	1,792,367.59
(1) 购置			1,390,562.03	401,805.56	1,792,367.59
(2) 在建工程转入					
(3) 企业合并增加					
3. 本期减少金额			628,898.97	3,689.32	632,588.29
(1) 处置或报废			628,898.97	3,689.32	632,588.29
4. 期末余额			21,551,697.59	17,783,816.46	39,335,514.05

二、累计折旧					
1. 期初余额			12,392,800.66	10,828,089.58	23,220,890.24
2. 本期增加金额			1,816,284.44	1,035,383.80	2,851,668.24
(1) 计提			1,816,284.44	1,035,383.80	2,851,668.24
3. 本期减少金额			432,641.38	3,578.64	436,220.02
(1) 处置或报 废			432,641.38	3,578.64	436,220.02
4. 期末余额			13,776,443.72	11,859,894.74	25,636,338.46
三、减值准备					
1. 期初余额					
2. 本期增加金额					
(1) 计提					
3. 本期减少金额					
(1) 处置或报 废					
4. 期末余额					
四、账面价值					
1. 期末账面价值			7,775,253.87	5,923,921.72	13,699,175.59
2. 期初账面价值			8,397,233.87	6,557,610.64	14,954,844.51

(2). 暂时闲置的固定资产情况

适用 不适用

(3). 通过融资租赁租入的固定资产情况

适用 不适用

(4). 通过经营租赁租出的固定资产

适用 不适用

(5). 未办妥产权证书的固定资产情况

适用 不适用

其他说明：

适用 不适用

固定资产清理

适用 不适用

22、在建工程

项目列示

适用 不适用

其他说明：

在建工程**(1). 在建工程情况**

□适用 √不适用

(2). 重要在建工程项目本期变动情况

□适用 √不适用

(3). 本期计提在建工程减值准备情况

□适用 √不适用

其他说明

□适用 √不适用

工程物资

□适用 √不适用

23、生产性生物资产**(1). 采用成本计量模式的生产性生物资产**

□适用 √不适用

(2). 采用公允价值计量模式的生产性生物资产

□适用 √不适用

其他说明

□适用 √不适用

24、油气资产

□适用 √不适用

25、使用权资产

√适用 □不适用

单位：元 币种：人民币

项目	房屋及建筑屋	合计
一、账面原值		
1. 期初余额	101,990,834.53	101,990,834.53
2. 本期增加金额	52,136,961.36	52,136,961.36
3. 本期减少金额		
4. 期末余额	154,127,795.89	154,127,795.89
二、累计折旧		
1. 期初余额		
2. 本期增加金额	28,611,811.52	28,611,811.52
(1) 计提	28,611,811.52	28,611,811.52
3. 本期减少金额		
(1) 处置		
4. 期末余额	28,611,811.52	28,611,811.52
三、减值准备		

1. 期初余额		
2. 本期增加金额		
(1) 计提		
3. 本期减少金额		
(1) 处置		
4. 期末余额		
四、账面价值		
1. 期末账面价值	125,515,984.36	125,515,984.36
2. 期初账面价值	101,990,834.52	101,990,834.52

其他说明：

公司自 2021 年 1 月 1 日起，执行新租赁准则，确认首次执行当年年初使用权资产 101,990,834.52 元

26、无形资产

(1). 无形资产情况

√适用 □不适用

单位：元 币种：人民币

项目	软件	土地 使用 权	专利权	非专 利技 术	合计
一、账面原值					
1. 期初余额	6,991,675.39		4,682,024.27		11,673,699.66
2. 本期增加 金额	417,050.43		93,929.98		510,980.41
(1) 购置	417,050.43				417,050.43
(2) 内部 研发			93,929.98		93,929.98
(3) 企业 合并增加					
3. 本期减少 金额					
(1) 处置					
4. 期末余额	7,408,725.82		4,775,954.25		12,184,680.07
二、累计摊销					
1. 期初余额	3,941,335.33		2,731,162.82		6,672,498.15
2. 本期增加 金额	382,884.98		216,023.40		598,908.38
(1) 计 提	382,884.98		216,023.40		598,908.38
3. 本期减少 金额					
(1) 处置					
4. 期末余额	4,324,220.31		2,947,186.22		7,271,406.53
三、减值准备					
1. 期初余额					
2. 本期增加 金额					

(1) 计提					
3. 本期减少金额					
(1) 处置					
4. 期末余额					
四、账面价值					
1. 期末账面价值	3,084,505.51		1,828,768.03		4,913,273.54
2. 期初账面价值	3,050,340.06		1,950,861.45		5,001,201.51

本期末通过公司内部研发形成的无形资产占无形资产余额的比例 40.11%

(2). 未办妥产权证书的土地使用权情况

适用 不适用

其他说明：

适用 不适用

27、开发支出

适用 不适用

28、商誉

(1). 商誉账面原值

适用 不适用

(2). 商誉减值准备

适用 不适用

(3). 商誉所在资产组或资产组组合的相关信息

适用 不适用

(4). 说明商誉减值测试过程、关键参数（例如预计未来现金流量现值时的预测期增长率、稳定期增长率、利润率、折现率、预测期等，如适用）及商誉减值损失的确认方法

适用 不适用

(5). 商誉减值测试的影响

适用 不适用

其他说明：

适用 不适用

29、长期待摊费用

√适用 □不适用

单位：元 币种：人民币

项目	期初余额	本期增加金额	本期摊销金额	其他减少金额	期末余额
装修费	11,847,279.28	2,634,082.37	4,799,539.12		9,681,822.53
合计	11,847,279.28	2,634,082.37	4,799,539.12		9,681,822.53

其他说明：

30、递延所得税资产/递延所得税负债

(1). 未经抵销的递延所得税资产

√适用 □不适用

单位：元 币种：人民币

项目	期末余额		期初余额	
	可抵扣暂时性差异	递延所得税资产	可抵扣暂时性差异	递延所得税资产
资产减值准备	11,918,625.02	1,787,793.75	11,086,242.40	1,662,936.36
递延收益	1,534,562.02	230,184.30	1,550,722.02	232,608.30
内部交易未实现利润	9,356,988.00	2,339,247.00	12,194,416.40	3,048,604.10
可抵扣亏损				
合计	22,810,175.04	4,357,225.05	24,831,380.82	4,944,148.76

(2). 未经抵销的递延所得税负债

□适用 √不适用

(3). 以抵销后净额列示的递延所得税资产或负债

□适用 √不适用

(4). 未确认递延所得税资产明细

√适用 □不适用

单位：元 币种：人民币

项目	期末余额	期初余额
可抵扣暂时性差异	2,977,592.05	2,636,537.98
可抵扣亏损	4,704,766.28	20,374,139.31
合计	7,682,358.33	23,010,677.29

(5). 未确认递延所得税资产的可抵扣亏损将于以下年度到期

√适用 □不适用

单位：元 币种：人民币

年份	期末金额	期初金额	备注
----	------	------	----

2021 年	380,723.76	888,367.99	
2022 年	63,064.83	63,064.83	
2023 年	384,157.32	384,157.32	
2024 年	8,209,957.37	9,298,235.93	
2025 年	9,740,313.24	9,740,313.24	
2026 年	4,704,766.28		
合计	23,482,982.80	20,374,139.31	/

其他说明：

适用 不适用

31、其他非流动资产

适用 不适用

32、短期借款

(1). 短期借款分类

适用 不适用

单位：元 币种：人民币

项目	期末余额	期初余额
质押借款		
保证及质押借款	30,000,000.00	30,000,000.00
抵押借款		
保证借款	13,200,000.00	15,000,000.00
信用借款		
合计	43,200,000.00	45,000,000.00

短期借款分类的说明：

(2). 已逾期未偿还的短期借款情况

适用 不适用

其他说明：

适用 不适用

33、交易性金融负债

适用 不适用

34、衍生金融负债

适用 不适用

35、应付票据

□适用 √不适用

36、应付账款**(1). 应付账款列示**

√适用 □不适用

单位：元 币种：人民币

项目	期末余额	期初余额
应付材料款	156,219,162.05	151,352,179.58
应付长期资产购置款	583,611.75	1,015,906.75
应付其他	650,134.90	673,513.39
合计	157,452,908.70	153,041,599.72

(2). 账龄超过 1 年的重要应付账款

□适用 √不适用

其他说明：

□适用 √不适用

37、预收款项**(1). 预收账款项列示**

√适用 □不适用

单位：元 币种：人民币

项目	期末余额	期初余额
预收货款	582,855.54	2,337,810.95
合计	582,855.54	2,337,810.95

预收帐款较上末减少主要系上海云旭预收减少所致。

(2). 账龄超过 1 年的重要预收款项

□适用 √不适用

其他说明：

□适用 √不适用

38、合同负债**(1). 合同负债情况**

□适用 √不适用

(2). 报告期内账面价值发生重大变动的金额和原因

□适用 √不适用

其他说明：

□适用 √不适用

39、应付职工薪酬

(1). 应付职工薪酬列示

√适用 □不适用

单位：元 币种：人民币

项目	期初余额	本期增加	本期减少	期末余额
一、短期薪酬	13,632,264.42	76,255,056.68	77,164,059.34	12,723,261.76
二、离职后福利-设定提存计划	28,877.27	3,521,206.50	3,453,851.79	96,231.98
三、辞退福利				
四、一年内到期的其他福利				
合计	13,661,141.69	79,776,263.18	80,617,911.13	12,819,493.74

(2). 短期薪酬列示

√适用 □不适用

单位：元 币种：人民币

项目	期初余额	本期增加	本期减少	期末余额
一、工资、奖金、津贴和补贴	13,465,853.06	72,735,384.33	73,628,793.90	12,572,443.49
二、职工福利费	7,186.97	226,367.64	227,958.76	5,595.85
三、社会保险费	73,652.62	1,797,519.62	1,830,503.49	40,668.75
其中：医疗保险费	62,064.40	1,648,794.42	1,678,628.38	32,230.44
工伤保险费	740.84	50,579.84	51,005.54	315.14
生育保险费	10,847.38	98,145.36	100,869.57	8,123.17
四、住房公积金	12,924.63	1,443,260.36	1,424,488.30	31,696.69
五、工会经费和职工教育经费	72,647.14	52,524.73	52,314.89	72,856.98
六、短期带薪缺勤				
七、短期利润分享计划				
合计	13,632,264.42	76,255,056.68	77,164,059.34	12,723,261.76

(3). 设定提存计划列示

√适用 □不适用

单位：元 币种：人民币

项目	期初余额	本期增加	本期减少	期末余额
1、基本养老保险	27,079.27	3,403,066.41	3,336,661.70	93,483.98
2、失业保险费	1,798.00	118,140.09	117,190.09	2,748.00
3、企业年金缴费				
合计	28,877.27	3,521,206.50	3,453,851.79	96,231.98

其他说明：

适用 不适用

40、应交税费

适用 不适用

单位：元 币种：人民币

项目	期末余额	期初余额
增值税	5,792,805.40	217,112.64
教育费附加	463,973.29	190,911.56
地方教育费附加	307,520.76	125,429.03
消费税		
营业税		
企业所得税	7,907,229.90	7,596,858.72
个人所得税	712,313.16	772,993.86
城市维护建设税	1,077,688.96	438,900.81
河道及堤围费	655.17	546.12
合计	16,262,186.64	9,342,752.74

其他说明：

主要系销售增加对应税费增加。

41、其他应付款

项目列示

适用 不适用

单位：元 币种：人民币

项目	期末余额	期初余额
应付利息		
应付股利		
其他应付款	18,042,447.30	17,397,753.72
合计	18,042,447.30	17,397,753.72

其他说明：

应付利息

适用 不适用

应付股利

适用 不适用

其他应付款

(1). 按款项性质列示其他应付款

适用 不适用

单位：元 币种：人民币

项目	期末余额	期初余额
押金保证金	1,542,736.99	1,663,681.82
应付暂收款	16,485,553.91	15,514,662.53
其他	14,156.40	219,409.37
合计	18,042,447.30	17,397,753.72

(2). 账龄超过1年的重要其他应付款

√适用 □不适用

单位：元 币种：人民币

项目	期末余额	未偿还或结转的原因
押金保证金	1,373,500.00	未到期
应付暂收款	407,254.81	未到支付时间
合计	1,780,754.81	/

其他说明：

□适用 √不适用

42、持有待售负债

□适用 √不适用

43、1年内到期的非流动负债

□适用 √不适用

44、其他流动负债

□适用 √不适用

45、长期借款

(1). 长期借款分类

□适用 √不适用

其他说明，包括利率区间：

□适用 √不适用

46、应付债券**(1). 应付债券**

□适用 √不适用

(2). 应付债券的增减变动（不包括划分为金融负债的优先股、永续债等其他金融工具）

□适用 √不适用

(3). 可转换公司债券的转股条件、转股时间说明

□适用 √不适用

(4). 划分为金融负债的其他金融工具说明

期末发行在外的优先股、永续债等其他金融工具基本情况

□适用 √不适用

期末发行在外的优先股、永续债等金融工具变动情况表

□适用 √不适用

其他金融工具划分为金融负债的依据说明

□适用 √不适用

其他说明：

□适用 √不适用

47、租赁负债

√适用 □不适用

单位：元 币种：人民币

项目	期末余额	期初余额
尚未支付的租赁付款额	129,079,514.36	108,398,285.56
减：未确认融资费用	-8,320,798.90	-6,407,451.04
合计	120,758,715.46	101,990,834.52

其他说明：

公司自 2021 年 1 月 1 日起，执行新租赁准则，确认首次执行当年年初租赁负债 101,990,834.52 元。

48、长期应付款

项目列示

□适用 √不适用

长期应付款

□适用 √不适用

专项应付款

□适用 √不适用

49、长期应付职工薪酬

□适用 √不适用

50、预计负债

□适用 √不适用

51、递延收益

递延收益情况

√适用 □不适用

单位：元 币种人民币

项目	期初余额	本期增加	本期减少	期末余额	形成原因
政府补助	1,550,722.02		16,160.00	1,534,562.02	政府补助
合计	1,550,722.02		16,160.00	1,534,562.02	/

涉及政府补助的项目：

√适用 □不适用

单位：元 币种：人民币

负债项目	期初余额	本期新增 补助金额	本期计入营 业外收入金 额	本期计入 其他收益 金额	其他变 动	期末余额	与资产相 关/与收益 相关
智能气压微 电脑技术创 新计划研发 资金资助	124,842.00					124,842.00	与资产相 关
互联网服务 创新扶持计 划资金	86,000.02					86,000.02	与资产相 关
智能穿戴式 健康生态管 理系统关键 技术研究	57,680.00			16,160.00		41,520.00	与资产相 关
深圳市倍轻 松科技股份 有限公司工 业设计中心	1,202,200.00					1,202,200.00	与资产相 关

智能生理信号设备科技研发资金	80,000.00					80,000.00	与收益相关
合计	1,550,722.02			16,160.00		1,534,562.02	

其他说明：

适用 不适用

52、其他非流动负债

适用 不适用

53、股本

适用 不适用

单位：元 币种：人民币

	期初余额	本次变动增减（+、-）					期末余额
		发行新股	送股	公积金转股	其他	小计	
股份总数	46,230,000.00						46,230,000.00

其他说明：

54、其他权益工具

(1) 期末发行在外的优先股、永续债等其他金融工具基本情况

适用 不适用

(2) 期末发行在外的优先股、永续债等金融工具变动情况表

适用 不适用

其他权益工具本期增减变动情况、变动原因说明，以及相关会计处理的依据：

适用 不适用

其他说明：

适用 不适用

55、资本公积

适用 不适用

单位：元 币种：人民币

项目	期初余额	本期增加	本期减少	期末余额
资本溢价（股本溢价）	10,589,564.23			10,589,564.23
其他资本公积	10,949,455.92			10,949,455.92

合计	21,539,020.15			21,539,020.15

其他说明，包括本期增减变动情况、变动原因说明：

56、库存股

适用 不适用

57、其他综合收益

适用 不适用

单位：元 币种：人民币

项目	期初余额	本期发生金额					税后归属于少数股东	期末余额
		本期所得税前发生额	减：前期计入其他综合收益当期转入损益	减：前期计入其他综合收益当期转入留存收益	减：所得税费用	税后归属于母公司		
一、不能重分类进损益的其他综合收益								
其中：重新计量设定受益计划变动额								
权益法下不能转损益的其他综								

合收益								
其他权益工具投资公允价值变动								
企业自身信用风险公允价值变动								
二、将重分类进损益的其他综合收益	- 1,142,834.97	93,181.77				93,181.77		- 1,049,653.20
其中：权益法下可转损益的其他综合收益								
其他债权投资公允价值变动								
金融资产重分类计入其他综合								

收益的金额								
其他债权投资信用减值准备								
现金流量套期储备								
外币财务报表折算差额	- 1,142,834.97	93,181.77				93,181.77		- 1,049,653.20
其他综合收益合计	- 1,142,834.97	93,181.77				93,181.77		- 1,049,653.20

其他说明，包括对现金流量套期损益的有效部分转为被套期项目初始确认金额调整：

58、专项储备

适用 不适用

59、盈余公积

适用 不适用

单位：元 币种：人民币

项目	期初余额	本期增加	本期减少	期末余额
法定盈余公积	23,115,000.00			23,115,000.00
任意盈余公积				
储备基金				
企业发展基金				
其他				
合计	23,115,000.00			23,115,000.00

盈余公积说明，包括本期增减变动情况、变动原因说明：

60、未分配利润

适用 不适用

单位：元 币种：人民币

项目	本期	上年度
调整前上期末未分配利润	144,735,745.65	82,301,554.23
调整期初未分配利润合计数（调增+，调减-）	0	0
调整后期初未分配利润	144,735,745.65	82,301,554.23
加：本期归属于母公司所有者的净利润	41,363,224.78	70,707,377.52
减：提取法定盈余公积	0	8,273,186.10
提取任意盈余公积		
提取一般风险准备		
应付普通股股利		
转作股本的普通股股利		
期末未分配利润	186,098,970.43	144,735,745.65

调整期初未分配利润明细：

- 1、由于《企业会计准则》及其相关新规定进行追溯调整，影响期初未分配利润 0 元。
- 2、由于会计政策变更，影响期初未分配利润 0 元。
- 3、由于重大会计差错更正，影响期初未分配利润 0 元。
- 4、由于同一控制导致的合并范围变更，影响期初未分配利润 0 元。
- 5、其他调整合计影响期初未分配利润 0 元。

61、营业收入和营业成本

(1). 营业收入和营业成本情况

√适用 □不适用

单位：元 币种：人民币

项目	本期发生额		上期发生额	
	收入	成本	收入	成本
主营业务	542,964,752.63	212,364,849.07	329,160,342.48	139,013,727.39
其他业务	777,061.84		507,412.16	72,680.83
合计	543,741,814.47	212,364,849.07	329,667,754.64	139,086,408.22

(2). 合同产生的收入的情况

□适用 √不适用

合同产生的收入说明：

(3). 履约义务的说明

□适用 √不适用

(4). 分摊至剩余履约义务的说明

□适用 √不适用

其他说明：

62、税金及附加

√适用 □不适用

单位：元 币种：人民币

项目	本期发生额	上期发生额
消费税		
营业税		
城市维护建设税	1,848,006.64	549,434.66
教育费附加	532,211.27	165,043.58
资源税		
房产税		
土地使用税		
车船使用税		
印花税	218,035.26	161,409.19
水利建设基金	5,650.08	5,342.97
教育费附加	798,241.15	231,318.66
合计	3,402,144.40	1,112,549.06

其他说明：

主要系销售收入增加，对应税金增加。

63、销售费用

√适用 □不适用

单位：元 币种：人民币

项目	本期发生额	上期发生额
专柜费用	45,857,859.85	35,506,739.00
职工薪酬	52,114,487.34	31,067,933.17
推广费	60,559,459.91	24,774,520.88
促销费	42,960,262.59	23,936,467.34
运杂费	12,981,935.63	8,168,619.94
折旧及摊销	6,041,309.26	6,445,469.26
差旅交通费	1,965,961.40	1,176,996.25
广告宣传费	8,960,324.68	11,195,066.38
办公费	2,245,473.96	2,047,905.08
招待费	684,904.23	396,654.24
其他	5,923,387.40	2,940,438.06
合计	240,295,366.25	147,656,809.60

其他说明：

主要系销售规模扩大，对应门店租金、人力成本、渠道推广、广告宣传、运输费用增加。

64、管理费用

√适用 □不适用

单位：元 币种：人民币

项目	本期发生额	上期发生额
职工薪酬	6,949,957.22	6,652,222.31
租金及水电	2,924,989.61	2,034,535.26
中介服务费	1,997,374.72	1,390,618.55
办公费	737,832.59	366,542.40
差旅及交通	522,440.68	893,928.69
招待费	721,280.93	477,673.22
折旧及摊销	963,794.21	764,565.59
股份支付	-	
会议及培训	350,785.71	429,850.78
其他	208,124.69	428,896.14
合计	15,376,580.36	13,438,832.94

其他说明：

主要系人员薪酬、办公室租金水电、中介服务费增加。

65、研发费用

√适用 □不适用

单位：元 币种：人民币

项目	本期发生额	上期发生额
职工薪酬	14,314,746.56	9,649,609.54
技术服务费	2,220,907.86	2,395,944.04
研发领料	2,521,203.81	766,611.24
租金及水电	1,204,103.24	1,285,071.77
股份支付	-	
折旧及摊销	945,671.21	804,455.38
其他	635,549.52	1,204,504.38
合计	21,842,182.20	16,106,196.35

其他说明：

主要系研发人员薪酬增加、研发试产费增加。

66、财务费用

√适用 □不适用

单位：元 币种：人民币

项目	本期发生额	上期发生额
利息支出	995,998.35	664,820.21
减：利息收入	-728,846.95	-92,735.52
汇兑损益	491,069.78	-154,919.20
手续费及其他	734,890.80	576,840.21
租赁负债对应未确认融资费用	2,595,335.51	
合计	4,088,447.49	994,005.70

其他说明：

要系新租赁准则租赁负债对应未确认融资费用，汇兑损益增加。

67、其他收益

√适用 □不适用

单位：元 币种：人民币

项目	本期发生额	上期发生额
与资产相关的政府补助[注]	16,160.00	17,325.91
与收益相关的政府补助[注]	6,745,361.70	7,002,467.56
代扣个人所得税手续费返还	102,330.11	289,483.58
其他	105,106.93	270,526.27
合计	6,968,958.74	7,579,803.32

其他说明：

68、投资收益

√适用 □不适用

单位：元 币种：人民币

项目	本期发生额	上期发生额
权益法核算的长期股权投资收益	-428,549.50	-427,365.18
处置长期股权投资产生的投资收益		
交易性金融资产在持有期间的投资收益		
其他权益工具投资在持有期间取得的股利收入		
债权投资在持有期间取得的利息收入		
其他债权投资在持有期间取得的利息收入		
处置交易性金融资产取得的投资收益		
处置其他权益工具投资取得的投资收益		
处置债权投资取得的投资收益		
处置其他债权投资取得的投资收益		
债务重组收益		
理财收益		151,177.45
合计	-428,549.50	-276,187.73

其他说明：

69、净敞口套期收益

□适用 √不适用

70、公允价值变动收益

□适用 √不适用

71、信用减值损失

√适用 □不适用

单位：元 币种：人民币

项目	本期发生额	上期发生额
应收票据坏账损失		
应收账款坏账损失	-114,774.54	726,737.80
其他应收款坏账损失	324,409.34	388,762.37
债权投资减值损失		
其他债权投资减值损失		
长期应收款坏账损失		
合同资产减值损失		
合计	209,634.80	1,115,500.17

其他说明：

应收帐款坏帐损失较上期减少主要系应收余额减少所致。

72、资产减值损失

√适用 □不适用

单位：元 币种：人民币

项目	本期发生额	上期发生额
一、坏账损失		
二、存货跌价损失及合同履约成本减值损失	-1,809,223.42	-2,028,954.45
三、长期股权投资减值损失		
四、投资性房地产减值损失		
五、固定资产减值损失		
六、工程物资减值损失		
七、在建工程减值损失		
八、生产性生物资产减值损失		
九、油气资产减值损失		
十、无形资产减值损失		
十一、商誉减值损失		
十二、其他		
合计	-1,809,223.42	-2,028,954.45

其他说明：

73、资产处置收益

√适用 □不适用

单位：元 币种：人民币

项目	本期发生额	上期发生额
----	-------	-------

固定资产处置收益	351.28	-7,421.43
合计	351.28	-7,421.43

其他说明：

适用 不适用

74、营业外收入

适用 不适用

单位：元 币种：人民币

项目	本期发生额	上期发生额	计入当期非经常性损益的金额
非流动资产处置利得合计			
其中：固定资产处置利得			
无形资产处置利得			
债务重组利得			
非货币性资产交换利得			
接受捐赠			
政府补助			
罚没收入	20,924.26	111,589.20	
无须支付款项	188,127.31	137,214.33	
其他	161,546.50	3,086.84	
合计	370,598.07	251,890.37	

计入当期损益的政府补助

适用 不适用

其他说明：

适用 不适用

75、营业外支出

适用 不适用

单位：元 币种：人民币

项目	本期发生额	上期发生额	计入当期非经常性损益的金额
非流动资产处置损失合计	167,571.85	294,282.33	
其中：固定资产处置损失			
无形资产处置损失			
债务重组损失			

非货币性资产交换损失			
对外捐赠	7,195.39	199,970.55	
行政处罚支出	0	97,200.00	
其他	112,665.05	36,445.14	
合计	287,432.29	627,898.02	

其他说明：

无

76、所得税费用

(1) 所得税费用表

√适用 □不适用

单位：元 币种：人民币

项目	本期发生额	上期发生额
当期所得税费用	8,928,802.85	3,930,862.50
递延所得税费用	586,923.70	-493,827.83
合计	9,515,726.55	3,437,034.67

(2) 会计利润与所得税费用调整过程

√适用 □不适用

单位：元 币种：人民币

项目	本期发生额
利润总额	50,977,312.78
按法定/适用税率计算的所得税费用	7,646,596.92
子公司适用不同税率的影响	2,725,406.63
调整以前期间所得税的影响	
非应税收入的影响	-64,082.85
不可抵扣的成本、费用和损失的影响	1,052,415.09
使用前期未确认递延所得税资产的可抵扣亏损的影响	-398,980.70
本期未确认递延所得税资产的可抵扣暂时性差异或可抵扣亏损的影响	1,152,353.75
研发费用加计扣除的影响	-2,597,982.28
所得税费用	9,515,726.55

其他说明：

√适用 □不适用

主要系销售收入增加，对应税费增加。

77、其他综合收益

√适用 □不适用

详见附注

78、现金流量表项目**(1). 收到的其他与经营活动有关的现金**

√适用 □不适用

单位：元 币种：人民币

项目	本期发生额	上期发生额
利息收入	728,846.97	92,735.52
收到政府补助	4,267,365.43	4,757,561.69
收到往来款		422,878.01
其他	207,437.04	114,676.04
合计	5,203,649.44	5,387,851.26

收到的其他与经营活动有关的现金说明：

(2). 支付的其他与经营活动有关的现金

√适用 □不适用

单位：元 币种：人民币

项目	本期发生额	上期发生额
付现管理销售研发等费用	153,327,496.25	89,395,893.39
付现财务手续费	734,890.80	576,840.21
支付往来款	6,767,370.65	1,716,976.52
退回政府补助		
诉讼冻结资金		
捐赠支出	7,195.39	199,970.55
其他	112,665.05	133,645.14
合计	160,949,618.14	92,023,325.81

支付的其他与经营活动有关的现金说明：

(3). 收到的其他与投资活动有关的现金

□适用 √不适用

(4). 支付的其他与投资活动有关的现金

√适用 □不适用

单位：元 币种：人民币

项目	本期发生额	上期发生额
理财产品		16,000,000
合计		16,000,000

支付的其他与投资活动有关的现金说明：

(5). 收到的其他与筹资活动有关的现金

□适用 √不适用

(6). 支付的其他与筹资活动有关的现金

√适用 □不适用

单位：元 币种：人民币

项目	本期发生额	上期发生额
上市中介机构服务费	1,800,504.00	
支付经营租赁租金	28,728,548.05	
支付借款保证金		3,500,000.00
返还少数股东投资款		
合计	30,529,052.05	3,500,000.00

支付的其他与筹资活动有关的现金说明：无

79、现金流量表补充资料

(1) 现金流量表补充资料

√适用 □不适用

单位：元 币种：人民币

补充资料	本期金额	上期金额
1. 将净利润调节为经营活动现金流量：		
净利润	41,461,586.23	11,611,649.99
加：资产减值准备	1,809,223.42	2,028,954.45
信用减值损失	209,634.80	1,115,500.17
固定资产折旧、油气资产折耗、生产性生物资产折旧	2,851,668.24	3,248,788.44
使用权资产摊销		
无形资产摊销	598,908.38	579,895.71
长期待摊费用摊销	4,799,539.12	4,887,525.09
处置固定资产、无形资产和其他长期资产的损失（收益以“-”号填列）	-351.28	7,421.43
固定资产报废损失（收益以“-”号填列）		294,282.33
公允价值变动损失（收益以“-”号填列）		
财务费用（收益以“-”号填列）	1,487,068.13	509,901.01
投资损失（收益以“-”号填列）	428,549.50	276,187.73
递延所得税资产减少（增加以“-”号填列）	586,923.70	-493,827.83
递延所得税负债增加（减少以“-”号填列）		
存货的减少（增加以“-”号填列）	-38,425,502.92	-3,078,780.72

经营性应收项目的减少（增加以“－”号填列）	29,560,417.99	27,621,969.13
经营性应付项目的增加（减少以“－”号填列）	40,525,302.66	-36,066,899.75
其他		
经营活动产生的现金流量净额	85,892,967.97	12,542,567.18
2. 不涉及现金收支的重大投资和筹资活动：		
债务转为资本		
一年内到期的可转换公司债券		
融资租入固定资产		
3. 现金及现金等价物净变动情况：		
现金的期末余额	185,204,933.88	65,286,428.90
减：现金的期初余额	138,927,205.78	80,997,850.70
加：现金等价物的期末余额		
减：现金等价物的期初余额		
现金及现金等价物净增加额	46,277,728.10	-15,711,421.80

(2) 本期支付的取得子公司的现金净额

□适用 √不适用

(3) 本期收到的处置子公司的现金净额

□适用 √不适用

(4) 现金和现金等价物的构成

√适用 □不适用

单位：元 币种：人民币

项目	期末余额	期初余额
一、现金	185,204,933.88	138,927,205.78
其中：库存现金	57,838.15	49,509.40
可随时用于支付的银行存款	160,583,614.53	133,918,838.91
可随时用于支付的其他货币资金	24,563,481.20	4,958,857.47
可用于支付的存放中央银行款项		
存放同业款项		
拆放同业款项		
二、现金等价物		
其中：三个月内到期的债券投资		
三、期末现金及现金等价物余额	185,204,933.88	138,927,205.78
其中：母公司或集团内子公司使用受限制的现金和现金等价物		

其他说明：

适用 不适用

80、所有者权益变动表项目注释

说明对上年期末余额进行调整的“其他”项目名称及调整金额等事项：

适用 不适用

81、所有权或使用权受到限制的资产

适用 不适用

单位：元 币种：人民币

项目	期末账面价值	受限原因
货币资金		
应收票据		
存货		
固定资产		
无形资产		
应收账款（注）	162,057,937.30	融资授信应收帐款质押
合计	162,057,937.30	/

其他说明：

无

82、外币货币性项目

(1). 外币货币性项目

适用 不适用

单位：元

项目	期末外币余额	折算汇率	期末折算人民币余额
货币资金	-	-	17,807,152.96
其中：澳门元	1,521.61	4.8528	7,384.07
加拿大元	975.00	5.2097	5,079.46
欧元	18,348.33	7.6862	141,028.93
英镑	10,791.45	8.941	96,486.35
港币	1,532,793.40	0.83208	1,275,406.73
日元	5,292,279.00	0.058428	309,217.28
新西兰元	620.00	4.5153	2,799.49
新加坡	140.45	4.8027	674.54
美元	2,471,954.94	6.4601	15,969,076.11
应收账款	-	-	19,148,803.56
其中：澳门元	2,292.36	4.8528	11,124.36
加拿大元	11,933.25	5.2097	62,168.65

欧元	12,960.75	7.6862	99,618.92
英镑	7,931.46	8.941	70,915.18
港币	663,735.65	0.83208	552,281.16
日元	4,142,194.00	0.058428	242,020.11
新加坡	3,640.79	4.8027	17,485.62
美元	2,800,759.98	6.4601	18,093,189.55
长期借款	-	-	
其中：美元			
欧元			
港币			

其他说明：

(2). 境外经营实体说明，包括对于重要的境外经营实体，应披露其境外主要经营地、记账本位币及选择依据，记账本位币发生变化的还应披露原因

适用 不适用

83、套期

适用 不适用

84、政府补助

1. 政府补助基本情况

适用 不适用

单位：元 币种：人民币

种类	金额	列报项目	计入当期损益的金额
增值税即征即退收入	2,477,996.27	其他收益	2,477,996.27
工会经费返还	2,906.46	其他收益	2,906.46
先进制造业-工业经营支持	890,000.00	其他收益	890,000.00
深圳市知识产权专项资金一般性资助-计算机软件著作权登记资助	8,100.00	其他收益	8,100.00
生育津贴	20,171.44	其他收益	20,171.44
企业职工适岗培训补贴	114,905.00	其他收益	114,905.00
2020年党费经费补贴	5,000.00	其他收益	5,000.00
2020年福田区产业发展专项资金科创局分项第五批支持-科技小巨人支持	400,000.00	其他收益	400,000.00
2020年深圳市知识产权项目（专利、商标、版权奖）配套奖励	500,000.00	其他收益	500,000.00
2020年度福田区非公	50,000.00	其他收益	50,000.00

党委千项实事示范项目			
2019年深圳市知识产权专项资金一般性资助-2019年第二批专利	50,000.00	其他收益	50,000.00
2020年福田区产业发展专项资金科创局分项支持-2020年国内发明专利资助	335,000.00	其他收益	335,000.00
2020年度企业研究开发资助计划第一批资助资金	663,000.00	其他收益	663,000.00
2021年工业企业扩大产能奖励	1,137,000.00	其他收益	1,137,000.00
徐汇区级财政直接支付内部户企业发展专项资金	90,000.00	其他收益	90,000.00
中小微企业就业风险储备金	1,282.53	其他收益	1,282.53
代扣个人所得税手续费返还	102,330.11	其他收益	102,330.11
减免税	105,106.93	其他收益	105,106.93

2. 政府补助退回情况

适用 不适用

其他说明

85、其他

适用 不适用

项目	账面价值	受限原因
货币资金	-	
应收账款[注]	162,057,937.30	融资授信应收帐款质押
合计	162,057,937.30	

八、合并范围的变更

1、非同一控制下企业合并

适用 不适用

2、同一控制下企业合并

适用 不适用

(1). 本期发生的同一控制下企业合并

适用 不适用

(2). 合并成本

适用 不适用

(3). 合并日被合并方资产、负债的账面价值

适用 不适用

其他说明：

适用 不适用

3、反向购买

适用 不适用

4、 处置子公司

是否存在单次处置对子公司投资即丧失控制权的情形

适用 不适用

其他说明：

适用 不适用

5、 其他原因的合并范围变动

说明其他原因导致的合并范围变动（如，新设子公司、清算子公司等）及其相关情况：

适用 不适用

公司名称	股权处置方式	股权处置时点	处置日净资产	处置当期期初至处置日净资产
西安倍之松健康智能设备有限公司	新设	2021年5月28日	0	0
天津倍轻松健康科技有限公司	注销	2021年4月30日	-857,005.56	-59,804.05

6、 其他

适用 不适用

九、在其他主体中的权益

1、在子公司中的权益

(1). 企业集团的构成

适用 不适用

子公司名称	主要经营地	注册地	业务性质	持股比例(%)		取得方式
				直接	间接	
上海倍轻松公司	上海	上海	销售	100.00		设立
北京倍轻松公司	北京	北京	销售	100.00		同一控制下合并
武汉倍轻松公司	武汉	武汉	销售	100.00		设立
深圳体之源公司	深圳	深圳	研发销售	100.00		设立
深圳倍轻松销售公司	深圳	深圳	销售	100.00		同一控制下合并
深圳倍轻松软件公司	深圳	深圳	研发销售	100.00		设立
深圳红太中医公司	深圳	深圳	研发销售	100.00		设立
东莞正念智能公司	东莞	东莞	销售	100.00		设立
倍轻松香港公司	香港	香港	销售	100.00		设立
西安倍之松健康智能公司	西安	西安	销售	100.00		设立
深圳微控公司	深圳	深圳	销售	90.00		设立

在子公司的持股比例不同于表决权比例的说明：

持有半数或以下表决权但仍控制被投资单位、以及持有半数以上表决权但不控制被投资单位的依据：

对于纳入合并范围的重要的结构化主体，控制的依据：

确定公司是代理人还是委托人的依据：

其他说明：

(2). 重要的非全资子公司

适用 不适用

(3). 重要非全资子公司的主要财务信息

适用 不适用

(4). 使用企业集团资产和清偿企业集团债务的重大限制:

适用 不适用

(5). 向纳入合并财务报表范围的结构化主体提供的财务支持或其他支持:

适用 不适用

其他说明:

适用 不适用

2、在子公司的所有者权益份额发生变化且仍控制子公司的交易

适用 不适用

3、在合营企业或联营企业中的权益

适用 不适用

(1). 重要的合营企业或联营企业

适用 不适用

(2). 重要合营企业的主要财务信息

适用 不适用

(3). 重要联营企业的主要财务信息

适用 不适用

(4). 不重要的合营企业和联营企业的汇总财务信息

适用 不适用

单位: 元 币种: 人民币

	期末余额/ 本期发生额	期初余额/ 上期发生额
合营企业:		
投资账面价值合计		
下列各项按持股比例计算的合计数		
--净利润		
--其他综合收益		
--综合收益总额		
联营企业:		
投资账面价值合计	4,005,122.59	3,971,671.59
下列各项按持股比例计算的合计数		
--净利润	-281,907.67	-644,338.95
--其他综合收益	-160,096.70	-340,892.41
--综合收益总额	-442,004.37	-985,231.36

其他说明

(5). 合营企业或联营企业向本公司转移资金的能力存在重大限制的说明

适用 不适用

(6). 合营企业或联营企业发生的超额亏损适用 不适用**(7). 与合营企业投资相关的未确认承诺**适用 不适用**(8). 与合营企业或联营企业投资相关的或有负债**适用 不适用**4、重要的共同经营**适用 不适用**5、在未纳入合并财务报表范围的结构化主体中的权益**

未纳入合并财务报表范围的结构化主体的相关说明：

适用 不适用**6、其他**适用 不适用**十、与金融工具相关的风险**适用 不适用

本公司从事风险管理的目标是在风险和收益之间取得平衡，将风险对本公司经营业绩的负面影响降至最低水平，使股东和其他权益投资者的利益最大化。基于该风险管理目标，本公司风险管理的基本策略是确认和分析本公司面临的各种风险，建立适当的风险承受底线和进行风险管理，并及时可靠地对各种风险进行监督，将风险控制在限定的范围内。

本公司在日常活动中面临各种与金融工具相关的风险，主要包括信用风险、流动性风险及市场风险。管理层已审议并批准管理这些风险的政策，概括如下。

(一) 信用风险

信用风险，是指金融工具的一方不能履行义务，造成另一方发生财务损失的风险。

1. 信用风险管理实务**(1) 信用风险的评价方法**

公司在每个资产负债表日评估相关金融工具的信用风险自初始确认后是否已显著增加。在确定信用风险自初始确认后是否显著增加时，公司考虑在无须付出不必要的额外成本或努力即可获得合理且有依据的信息，包括基于历史数据的定性和定量分析、外部信用风险评级以及前瞻性信息。公司以单项金融工具或者具有相似信用风险特征的金融工具组合为基础，通过比较金融工具在资产负债表日发生违约的风险与在初始确认日发生违约的风险，以确定金融工具预计存续期内发生违约风险的变化情况。

当触发以下一个或多个定量、定性标准时，公司认为金融工具的信用风险已发生显著增加：

- 1) 定量标准主要为资产负债表日剩余存续期违约概率较初始确认时上升超过一定比例；
- 2) 定性标准主要为债务人经营或财务情况出现重大不利变化、现存的或预期的技术、市场、经济或法律环境变化并将对债务人对公司的还款能力产生重大不利影响等。

(2) 违约和已发生信用减值资产的定义

当金融工具符合以下一项或多项条件时，公司将该金融资产界定为已发生违约，其标准与已发生信用减值的定义一致：

- 1) 债务人发生重大财务困难；
- 2) 债务人违反合同中对债务人的约束条款；
- 3) 债务人很可能破产或进行其他财务重组；
- 4) 债权人出于与债务人财务困难有关的经济或合同考虑，给予债务人在任何其他情况下都不会做出的让步。

2. 预期信用损失的计量

预期信用损失计量的关键参数包括违约概率、违约损失率和违约风险敞口。公司考虑历史统计数据(如交易对手评级、担保方式及抵质押物类别、还款方式等)的定量分析及前瞻性信息，建立违约概率、违约损失率及违约风险敞口模型。

3. 金融工具损失准备期初余额与期末余额调节表详见本财务报表附注五(一)3、五(一)5之说明。

4. 信用风险敞口及信用风险集中度

本公司的信用风险主要来自货币资金和应收款项。为控制上述相关风险，本公司分别采取了以下措施。

(1) 货币资金

本公司将银行存款和其他货币资金存放于信用评级较高的金融机构，故其信用风险较低。

(2) 应收款项

本公司持续对采用信用方式交易的客户进行信用评估。根据信用评估结果，本公司选择与经认可的且信用良好的客户进行交易，并对其应收款项余额进行监控，以确保本公司不会面临重大坏账风险。

由于本公司的应收账款风险点分布于多个合作方和多个客户，截至2021年06月30日，本公司应收账款的49.48%(2020年12月31日：55.64%)源于余额前五名客户，本公司不存在重大的信用集中风险。

本公司所承受的最大信用风险敞口为资产负债表中每项金融资产的账面价值。

(二) 流动性风险

流动性风险，是指本公司在履行以交付现金或其他金融资产的方式结算的义务时发生资金短缺的风险。流动性风险可能源于无法尽快以公允价值售出金融资产；或者源于对方无法偿还其合同债务；或者源于提前到期的债务；或者源于无法产生预期的现金流量。

为控制该项风险，本公司综合运用票据结算、银行借款等多种融资手段，并采取长、短期融资方式适当结合，优化融资结构的方法，保持融资持续性与灵活性之间的平衡。本公司已从多家商业银行取得银行授信额度以满足营运资金需求和资本开支。

金融负债按剩余到期日分类

单位：元 币种：人民币

项 目	期末数				
	账面价值	未折现合同金额	1年以内	1-3年	3年以上
银行借款	43,200,000.00	46,383,902.08	46,383,902.08		
应付账款	157,452,908.70	157,452,908.70	157,452,908.70		
其他应付款	18,042,447.30	18,042,447.30	18,042,447.30		
小 计	218,695,356.00	221,879,258.08	221,879,258.08		

(续上表)

项 目	期初数				
	账面价值	未折现合同金额	1年以内	1-3年	3年以上
银行借款	45,000,000.00	45,851,292.77	45,851,292.77		
应付账款	153,041,599.72	153,041,599.72	153,041,599.72		
其他应付款	17,397,753.72	17,397,753.72	17,397,753.72		
小 计	215,439,353.44	216,290,646.21	216,290,646.21		

(三) 市场风险

市场风险，是指金融工具的公允价值或未来现金流量因市场价格变动而发生波动的风险。市场风险主要包括利率风险和外汇风险。

1. 利率风险

利率风险，是指金融工具的公允价值或未来现金流量因市场利率变动而发生波动的风险。固定利率的带息金融工具使本公司面临公允价值利率风险，浮动利率的带息金融工具使本公司面临现金流量利率风险。本公司根据市场环境来决定固定利率与浮动利率金融工具的比例，并通过定期审阅与监控维持适当的金融工具组合。本公司面临的现金流量利率风险主要与本公司以浮动利率计息的银行借款有关。

截至2021年06月30日，本公司以浮动利率计息的银行借款人民币43,200,000.00元(2020年12月31日：人民币45,000,000.00元)，在其他变量不变的假设下，假定利率变动50个基准点，不会对本公司的利润总额和股东权益产生重大的影响。

2. 外汇风险

外汇风险，是指金融工具的公允价值或未来现金流量因外汇汇率变动而发生波动的风险。本公司面临的汇率变动的风险主要与本公司外币货币性资产和负债有关。本公司于中国内地经营，且主要活动以人民币计价。因此，本公司所承担的外汇变动市场风险不重大。

十一、 公允价值的披露

1、 以公允价值计量的资产和负债的期末公允价值

适用 不适用

2、 持续和非持续第一层次公允价值计量项目市价的确定依据

适用 不适用

3、 持续和非持续第二层次公允价值计量项目，采用的估值技术和重要参数的定性及定量信息

适用 不适用

4、 持续和非持续第三层次公允价值计量项目，采用的估值技术和重要参数的定性及定量信息

适用 不适用

5、 持续的第三层次公允价值计量项目，期初与期末账面价值间的调节信息及不可观察参数敏感性分析

适用 不适用

6、 持续的公允价值计量项目，本期内发生各层级之间转换的，转换的原因及确定转换时点的政策

适用 不适用

7、 本期内发生的估值技术变更及变更原因

适用 不适用

8、 不以公允价值计量的金融资产和金融负债的公允价值情况

适用 不适用

9、 其他

适用 不适用

十二、 关联方及关联交易

1、 本企业的母公司情况

适用 不适用

单位:万元 币种:人民币

母公司名称	注册地	业务性质	注册资本	母公司对本企业的持股比例 (%)	母公司对本企业的表决权比例 (%)
深圳市倍轻松科技股份有限公司	深圳市福田区华强北街道深	研发、生产、销售按摩器	4,623	100	100

	南中路 2018 号兴 华大厦东 栋十层整 层 1071 室				
--	--	--	--	--	--

本企业的母公司情况的说明

其他说明：

2、本企业的子公司情况

本企业子公司的情况详见附注

3、本企业合营和联营企业情况

本企业重要的合营或联营企业详见附注

适用 不适用

本期与本公司发生关联方交易，或前期与本公司发生关联方交易形成余额的其他合营或联营企业情况如下

适用 不适用

合营或联营企业名称	与本企业关系
Breo Holding Limited	本公司投资企业
上海深宁网络科技有限公司	本公司投资企业
Breo International SDN BHD	本公司投资企业

其他说明

适用 不适用

4、其他关联方情况

适用 不适用

其他关联方名称	其他关联方与本企业关系
汪莽青	本公司股东
深圳市维克胜精密电子有限公司	本公司投资的公司
深圳市倍润投资有限公司	本公司股东
深圳市鼎元宏投资有限公司	本公司股东

其他说明

5、关联交易情况

(1). 购销商品、提供和接受劳务的关联交易

采购商品/接受劳务情况表

适用 不适用

单位：元 币种：人民币

关联方	关联交易内容	本期发生额	上期发生额
深圳市维克胜精密电子有限公司	产品组件	2,250,556.50	695,784.75

出售商品/提供劳务情况表

√适用 □不适用

单位：元 币种：人民币

关联方	关联交易内容	本期发生额	上期发生额
Breo Holding Limited	便携式按摩器	465,124.16	239,253.18
Breo International SDN BHD	便携式按摩器	231,939.90	570,910.40
上海深宁网络科技有限公司	便携式按摩器	923,372.79	1,310,030.68

购销商品、提供和接受劳务的关联交易说明

□适用 √不适用

(2). 关联受托管理/承包及委托管理/出包情况

本公司受托管理/承包情况表：

□适用 √不适用

关联托管/承包情况说明

□适用 √不适用

本公司委托管理/出包情况表：

□适用 √不适用

关联管理/出包情况说明

□适用 √不适用

(3). 关联租赁情况

本公司作为出租方：

□适用 √不适用

本公司作为承租方：

□适用 √不适用

关联租赁情况说明

□适用 □不适用

(4). 关联担保情况

本公司作为担保方

□适用 √不适用

本公司作为被担保方

√适用 □不适用

单位：元 币种：人民币

担保方	担保金额	担保起始日	担保到期日	担保是否已经履行完毕
马学军/深圳市体之源科技开发有限公司	15,000,000.00	2020.11.30	2021.11.29	否
马学军	15,000,000.00	2020.12.08	2021.12.07	否
马学军/体之源科技开发有限公司/上海倍轻松电子科技有限公司	13,200,000.00	2020.12.15	2021.12.14	否

司/北京倍轻松 科技开发有限公司				
---------------------	--	--	--	--

关联担保情况说明

适用 不适用

(5). 关联方资金拆借

适用 不适用

(6). 关联方资产转让、债务重组情况

适用 不适用

(7). 关键管理人员报酬

适用 不适用

单位：万元 币种：人民币

项目	本期发生额	上期发生额
关键管理人员报酬	505.28	411.38

(8). 其他关联交易

适用 不适用

6、关联方应收应付款项

(1). 应收项目

适用 不适用

单位：元 币种：人民币

项目名称	关联方	期末余额		期初余额	
		账面余额	坏账准备	账面余额	坏账准备
应收账款	Breo Holding Limited	702,748.55	212,241.65	943,467.93	
应收账款	上海深宁网络科技有限公司	221,250.27	0	0	
应收账款	Breo International SDN BHD	504,268.97	74,790.38	0	

(2). 应付项目

适用 不适用

单位：元 币种：人民币

项目名称	关联方	期末账面余额	期初账面余额
应付账款	深圳市维克胜精密电子有限公司	680,022.42	696,851.79

7、 关联方承诺

适用 不适用

8、 其他

适用 不适用

十三、 股份支付

1、 股份支付总体情况

适用 不适用

2、 以权益结算的股份支付情况

适用 不适用

3、 以现金结算的股份支付情况

适用 不适用

4、 股份支付的修改、终止情况

适用 不适用

5、 其他

适用 不适用

十四、 承诺及或有事项

1、 重要承诺事项

适用 不适用

2、 或有事项

(1). 资产负债表日存在的重要或有事项

适用 不适用

(2). 公司没有需要披露的重要或有事项，也应予以说明：

适用 不适用

截至资产负债表日，本公司不存在需要披露的重要或有事项。

3、 其他

适用 不适用

十五、 资产负债表日后事项**1、 重要的非调整事项**适用 不适用**2、 利润分配情况**适用 不适用

单位：元 币种：人民币

拟分配的利润或股利	29,957,040.00
经审议批准宣告发放的利润或股利	

3、 销售退回适用 不适用**4、 其他资产负债表日后事项说明**适用 不适用**十六、 其他重要事项****1、 前期会计差错更正****(1). 追溯重述法**适用 不适用**(2). 未来适用法**适用 不适用**2、 债务重组**适用 不适用**3、 资产置换****(1). 非货币性资产交换**适用 不适用**(2). 其他资产置换**适用 不适用**4、 年金计划**适用 不适用**5、 终止经营**适用 不适用**6、 分部信息****(1). 报告分部的确定依据与会计政策**适用 不适用

本公司以地区分部为基础确定报告分部，主营业务收入、主营业务成本按最终实现销售地进行划分，资产和负债按经营实体所在地进行划分。

(2). 报告分部的财务信息

适用 不适用

单位：元 币种：人民币

项目	境内	境外	分部间抵销	分部间抵销	合计
主营业务收入	483,176,671.82	59,788,062.73			542,964,734.55
主营业务成本	178,319,087.41	34,045,768.62			212,364,856.03
资产总额	633,806,918.86	12,268,693.16			646,075,612.02
负债总额	347,462,029.20	23,191,140.20			370,653,169.40

(3). 公司无报告分部的，或者不能披露各报告分部的资产总额和负债总额的，应说明原因

适用 不适用

(4). 其他说明

适用 不适用

7、其他对投资者决策有影响的重要交易和事项

适用 不适用

8、其他

适用 不适用

十七、 母公司财务报表主要项目注释

1、 应收账款

(1). 按账龄披露

√适用 □不适用

单位：元 币种：人民币

账龄	期末账面余额
1 年以内	
其中：1 年以内分项	
3 个月以内	163,901,623.88
4-6 个月	679,085.20
6-12 月	378,734.00
1 年以内小计	164,959,443.08
1 至 2 年	471,895.29
2 至 3 年	
3 年以上	6,380,078.74
3 至 4 年	
4 至 5 年	
5 年以上	
合计	171,811,417.11

(2). 按坏账计提方法分类披露

√适用 □不适用

单位：元 币种：人民币

类别	期末余额					期初余额				
	账面余额		坏账准备		账面价值	账面余额		坏账准备		账面价值
	金额	比例 (%)	金额	计提比例 (%)		金额	比例 (%)	金额	计提比例 (%)	
按单项计提坏账准备	6,380,078.74	3.71	6,380,078.74	100	0	6,614,862.30	3.15	6,614,862.30	100	0
其中：										

按组合计提坏账准备	165,431,338.37	96.29	345,699.56	0.21	165,085,638.81	203,227,280.51	96.85	593,363.04	0.29	202,633,917.47
其中：										
合计	171,811,417.11	/	6,725,778.30	/	165,085,638.81	209,842,142.81	/	7,208,225.34	/	202,633,917.47

按单项计提坏账准备：

适用 不适用

单位：元 币种：人民币

名称	期末余额			
	账面余额	坏账准备	计提比例 (%)	计提理由
Gentek Media, Inc	6,380,078.74	6,380,078.74	100	未决诉讼，预计收回可能性较小
合计	6,380,078.74	6,380,078.74	100	/

按单项计提坏账准备的说明：

适用 不适用

按组合计提坏账准备：

适用 不适用

单位：元 币种：人民币

名称	期末余额		
	应收账款	坏账准备	计提比例 (%)
3 个月以内	163,901,623.88	0	0
4-6 个月	679,085.20	33,954.26	5
6-12 月	378,734.00	75,746.80	20
1 至 2 年	471,895.29	235,998.50	50
合计	165,431,338.37	345,699.56	21

按组合计提坏账的确认标准及说明：

适用 不适用

如按预期信用损失一般模型计提坏账准备，请参照其他应收款披露：

适用 不适用

(3). 坏账准备的情况

适用 不适用

单位：元 币种：人民币

类别	期初余额	本期变动金额				期末余额
		计提	收回或转回	转销或核销	其他变动	

单项计提坏账准备	6,614,862.30			170,786.24	63,997.32	6,380,078.74
按组合计提坏账准备	593,363.04	-145,137.94		102,525.54		345,699.56
合计	7,208,225.34	-145,137.94		273,311.78	63,997.32	6,725,778.30

其中本期坏账准备收回或转回金额重要的：

适用 不适用

(4) 本期实际核销的应收账款情况

适用 不适用

单位：元 币种：人民币

项目	核销金额
实际核销的应收账款	273,311.78

其中重要的应收账款核销情况

适用 不适用

单位：元 币种：人民币

单位名称	应收账款性质	核销金额	核销原因	履行的核销程序	款项是否由关联交易产生
深圳市丽福科技股份有限公司		170,786.24	已结案，无可执行财产	管理层审批	
合计	/	170,786.24	/	/	/

应收账款核销说明：

适用 不适用

应收账款的核销系深圳市丽福科技股份有限公司已无可执行财产，公司确认已无法收回款项。

(5) 按欠款方归集的期末余额前五名的应收账款情况

适用 不适用

单位：元 币种：人民币

单位名称	款项的性质	期末余额	账龄	占其他应收款期末余额合计数的比例(%)	坏账准备期末余额
北京倍轻松科技开发有限公司	货款	53,220,403.57	1年内	30.98	-
上海倍轻松电子科技有限公司	货款	46,063,528.12	1年内	26.81	-

武汉倍轻松科技有限公司	货款	22,850,404.52	1年内	13.30	-
倍轻松科技香港有限公司	货款	16,538,524.48	1年内	9.63	-
深圳市体之源科技开发有限公司	货款	14,866,369.84	1年内	8.65	-
合计	/	153,539,230.53	/	89.36	-

(6). 因金融资产转移而终止确认的应收账款

适用 不适用

(7). 转移应收账款且继续涉入形成的资产、负债金额

适用 不适用

其他说明：

适用 不适用

2、其他应收款

项目列示

适用 不适用

单位：元 币种：人民币

项目	期末余额	期初余额
应收利息		
应收股利		
其他应收款	105,596,107.05	67,590,139.78
合计	105,596,107.05	67,590,139.78

其他说明：

适用 不适用

应收利息

(1). 应收利息分类

适用 不适用

(2). 重要逾期利息

适用 不适用

(3). 坏账准备计提情况

适用 不适用

其他说明：

适用 不适用

应收股利

(4). 应收股利

适用 不适用

(5). 重要的账龄超过 1 年的应收股利

适用 不适用

(6). 坏账准备计提情况

适用 不适用

其他说明：

适用 不适用

其他应收款

(7). 按账龄披露

适用 不适用

单位：元 币种：人民币

账龄	期末账面余额
1 年以内	
其中：1 年以内分项	
1 年以内小计	88,960,404.97
1 至 2 年	10,726,482.25
2 至 3 年	4,461,969.44
3 年以上	2,880,243.74
3 至 4 年	
4 至 5 年	
5 年以上	
合计	107,029,100.40

(8). 按款项性质分类

适用 不适用

单位：元 币种：人民币

款项性质	期末账面余额	期初账面余额
押金保证金	27,462,322.42	23,542,447.12
其他	79,566,777.98	45,260,101.43
合计	107,029,100.40	68,802,548.55

(9). 坏账准备计提情况

适用 不适用

单位：元 币种：人民币

坏账准备	第一阶段	第二阶段	第三阶段	合计
	未来12个月预期信用损失	整个存续期预期信用损失(未发生信	整个存续期预期信用损失(已发生信	

		用减值)	用减值)	
2021年1月1日余额	1,205,331.15		7,077.62	1,212,408.77
2021年1月1日余额在本期				
--转入第二阶段				
--转入第三阶段				
--转回第二阶段				
--转回第一阶段				
本期计提	220,468.15		116.43	220,584.58
本期转回				
本期转销				
本期核销				
其他变动				
2021年6月30日余额	1,425,799.3		7,194.05	1,432,993.35

对本期发生损失准备变动的其他应收款账面余额显著变动的情况说明：

适用 不适用

本期坏账准备计提金额以及评估金融工具的信用风险是否显著增加的采用依据：

适用 不适用

(10). 坏账准备的情况

适用 不适用

单位：元 币种：人民币

类别	期初余额	本期变动金额				期末余额
		计提	收回或转回	转销或核销	其他变动	
按组合计提坏账准备	1,212,408.77	220,584.58				1,432,993.35
合计	1,212,408.77	220,584.58				1,432,993.35

其中本期坏账准备转回或收回金额重要的：

适用 不适用

(11). 本期实际核销的其他应收款情况

适用 不适用

其他应收款核销说明：

适用 不适用

(12). 按欠款方归集的期末余额前五名的其他应收款情况

适用 不适用

单位：元 币种：人民币

单位名称	款项的性质	期末余额	账龄	占其他应收款期末余额合计数的比例(%)	坏账准备期末余额
深圳市倍轻松销售有限公司	往来款	38,580,330.92	1年以内	36.05%	0
深圳市体之源科技开发有限公司	往来款	12,365,228.59	1年以内	11.55%	0
武汉倍轻松科技有限公司	往来款	9,159,297.08	1年以内	8.56%	0
北京倍轻松科技开发有限公司	往来款	7,589,279.42	1年以内	7.09%	0
倍轻松科技香港有限公司	往来款	5,951,536.42	1年以内	5.56%	0
合计	/	73,645,672.43	/	68.81%	0

(13). 涉及政府补助的应收款项

□适用 √不适用

(14). 因金融资产转移而终止确认的其他应收款

□适用 √不适用

(15). 转移其他应收款且继续涉入形成的资产、负债金额

□适用 √不适用

其他说明：

□适用 √不适用

3、长期股权投资

√适用 □不适用

单位：元 币种：人民币

项目	期末余额			期初余额		
	账面余额	减值准备	账面价值	账面余额	减值准备	账面价值
对子公司投资	9,408,909.01		9,408,909.01	9,408,909.01		9,408,909.01
对联营、合营企业投资						
合计	9,408,909.01		9,408,909.01	9,408,909.01		9,408,909.01

(1) 对子公司投资

√适用 □不适用

单位：元 币种：人民币

被投资单位	期初余额	本期增加	本期减少	期末余额	本期计提减值准备	减值准备期末余额
倍轻松软件开发公司	300,000.00			300,000.00		
香港倍轻松公司	4,908,909.01			4,908,909.01		
上海倍轻松公司	1,000,000.00			1,000,000.00		
武汉倍轻松公司	100,000.00			100,000.00		
深圳体之源公司	100,000.00			100,000.00		
东莞市正念智能	300,000.00			300,000.00		
深圳微控公司	2,700,000.00			2,700,000.00		
合计	9,408,909.01			9,408,909.01		

(2) 对联营、合营企业投资

□适用 √不适用

其他说明：

□适用 √不适用

4、营业收入和营业成本

(1). 营业收入和营业成本情况

√适用 □不适用

单位：元 币种：人民币

项目	本期发生额		上期发生额	
	收入	成本	收入	成本
主营业务	392,254,687.59	215,584,226.99	258,623,462.85	136,880,281.06
其他业务	360,280.06	0.00	324,285.46	58,369.68
合计	392,614,967.65	215,584,226.99	258,947,748.31	136,938,650.74

(2). 合同产生的收入情况

□适用 √不适用

(3). 履约义务的说明

□适用 √不适用

(4). 分摊至剩余履约义务的说明

□适用 √不适用

其他说明：

5、 投资收益

适用 不适用

其他说明：

6、 其他

适用 不适用

十八、 补充资料

1、 当期非经常性损益明细表

适用 不适用

单位：元 币种：人民币

项目	金额	说明
非流动资产处置损益	-167,220.57	
越权审批或无正式批准文件的税收返还、减免		
计入当期损益的政府补助（与企业业务密切相关，按照国家统一标准定额或定量享受的政府补助除外）	4,267,365.43	
计入当期损益的对非金融企业收取的资金占用费		
企业取得子公司、联营企业及合营企业的投资成本小于取得投资时应享有被投资单位可辨认净资产公允价值产生的收益		
非货币性资产交换损益		
委托他人投资或管理资产的损益		
因不可抗力因素，如遭受自然灾害而计提的各项资产减值准备		
债务重组损益		
企业重组费用，如安置职工的支出、整合费用等		
交易价格显失公允的交易产生的超过公允价值部分的损益		
同一控制下企业合并产生的子公司期初至合并日的当期净损益		
与公司正常经营业务无关的或有事项产生的损益		
除同公司正常经营业务相关的有效套期保值业务外，持有交易性金融资产、衍生金融资产、交易性金融负债、衍生金融负债产生的公允价值变动损益，以及处置交易性金融资产、衍生金融资产、交易性金融		

负债、衍生金融负债和其他债权投资取得的投资收益		
单独进行减值测试的应收款项、合同资产减值准备转回		
对外委托贷款取得的损益		
采用公允价值模式进行后续计量的投资性房地产公允价值变动产生的损益		
根据税收、会计等法律、法规的要求对当期损益进行一次性调整对当期损益的影响		
受托经营取得的托管费收入		
除上述各项之外的其他营业外收入和支出	250,737.63	
其他符合非经常性损益定义的损益项目	102,330.11	
小计		
所得税影响额	-814,383.81	
少数股东权益影响额		
合计	3,638,828.79	

对公司根据《公开发行证券的公司信息披露解释性公告第1号——非经常性损益》定义界定的非经常性损益项目，以及把《公开发行证券的公司信息披露解释性公告第1号——非经常性损益》中列举的非经常性损益项目界定为经常性损益的项目，应说明原因。

适用 不适用

2、净资产收益率及每股收益

适用 不适用

报告期利润	加权平均净资产收益率(%)	每股收益	
		基本每股收益	稀释每股收益
归属于公司普通股股东的净利润	16.25	0.89	0.89
扣除非经常性损益后归属于公司普通股股东的净利润	14.82	0.82	0.82

3、境内外会计准则下会计数据差异

适用 不适用

4、其他

适用 不适用

董事长：马学军

董事会批准报送日期：2021年8月18日

修订信息

适用 不适用