

公司代码：603579
转债代码：113606

公司简称：荣泰健康
转债简称：荣泰转债



上海荣泰健康科技股份有限公司
2020 年年度报告

重要提示

一、本公司董事会、监事会及董事、监事、高级管理人员保证年度报告内容的真实、准确、完整，不存在虚假记载、误导性陈述或重大遗漏，并承担个别和连带的法律责任。

二、公司全体董事出席董事会会议。

三、中汇会计师事务所（特殊普通合伙）为本公司出具了标准无保留意见的审计报告。

四、公司负责人林琪、主管会计工作负责人应建森 及会计机构负责人（会计主管人员）廖金花声明：保证年度报告中财务报告的真实、准确、完整。

五、经董事会审议的报告期利润分配预案或公积金转增股本预案

公司拟以实施利润分配方案时股权登记日的总股本（扣除股份回购专户中的股份数量）为基数，以未分配利润向全体股东每10股派发现金股利人民币5.00元（含税），不进行资本公积转增股本。剩余未分配利润结转以后年度。

六、前瞻性陈述的风险声明

适用 不适用

本年度报告涉及未来计划等前瞻性陈述，不构成公司对投资者的实质承诺，请投资者注意投资风险。

七、是否存在被控股股东及其关联方非经营性占用资金情况

否

八、是否存在违反规定决策程序对外提供担保的情况？

否

九、是否存在半数以上董事无法保证公司所披露年度报告的真实性、准确性和完整性

否

十、重大风险提示

详细情况见本年度报告第四“经营情况讨论与分析”——“公司关于未来发展的讨论与分析”——“可能面对的风险”。

十一、其他

适用 不适用

目录

第一节	释义.....	4
第二节	公司简介和主要财务指标.....	5
第三节	公司业务概要.....	9
第四节	经营情况讨论与分析.....	19
第五节	重要事项.....	39
第六节	普通股股份变动及股东情况.....	59
第七节	优先股相关情况.....	65
第八节	董事、监事、高级管理人员和员工情况.....	66
第九节	公司治理.....	72
第十节	公司债券相关情况.....	74
第十一节	财务报告.....	75
第十二节	备查文件目录.....	218

第一节 释义

一、 释义

在本报告书中，除非文义另有所指，下列词语具有如下含义：

常用词语释义		
公司、本公司、荣泰健康	指	上海荣泰健康科技股份有限公司
一诺康品	指	上海一诺康品电子商务有限公司
上海艾荣达	指	上海艾荣达健身科技有限公司
浙江荣泰	指	浙江荣泰健康电器有限公司
荣泰器材	指	上海荣泰健身器材有限公司
纳普科技	指	纳普（上海）网络科技有限公司
上海椅昶	指	上海椅昶健身科技有限公司
稍息科技、稍息、上海稍息	指	上海稍息网络科技有限公司
上海幸卓	指	上海幸卓智能科技有限公司
艾荣达（香港）	指	艾荣达（香港）有限公司
上海椅茂	指	上海椅茂贸易有限公司
喵隐科技、上海喵隐	指	上海喵隐网络科技有限公司
浙江椅茂	指	浙江椅茂贸易有限公司
椅硕信息	指	椅硕（上海）信息技术服务有限公司
上海眺嘉	指	上海眺嘉企业管理咨询合伙企业（有限合伙）
上海霖励	指	上海霖励企业管理中心（有限合伙）
BODYFRIEND	指	BODYFRIEND Co., Ltd.
湖州艾荣达	指	湖州艾荣达新材料科技有限公司
宁波尚荣	指	宁波梅山保税港区尚荣投资管理有限公司
广州技诺	指	广州技诺智能设备有限公司
上海柯椅、荣浪云商	指	上海柯椅电子商务有限公司
上海泰桐汇、泰桐汇	指	上海泰桐汇健身器材有限公司
上海如卧	指	如卧（上海）智能科技有限公司
上海荣尘	指	上海荣尘电子商务有限公司
上海铁寺巴	指	上海铁寺巴网络科技有限公司
香港稍息	指	香港稍息网络技术有限公司
荣昶灵思	指	上海荣昶灵思商业保理有限公司
台湾稍息、稍息网路	指	稍息网路科技有限公司
上海荣椅	指	上海荣椅电器有限公司原上海朱家角工业园区污水处理厂
广东么么乐	指	广东么么乐网络科技有限公司
瓯源电机	指	嘉兴瓯源电机股份有限公司
广东凯旋	指	广东凯旋体育用品有限公司
上海尚色	指	上海尚色金属制品有限公司
SAP	指	systems applications and products in data processing, 企业资源管理软件
报告期	指	2020 年 1 月 1 日至 2020 年 12 月 31 日
元、万元、亿元	指	人民币元、万元、亿元
上年、去年、同期	指	2019 年 1 月 1 日至 2019 年 12 月 31 日

第二节 公司简介和主要财务指标

一、 公司信息

公司的中文名称	上海荣泰健康科技股份有限公司
公司的中文简称	荣泰健康
公司的外文名称	ShanghaiRongtaiHealthTechnologyCorporationLimited
公司的外文名称缩写	RongtaiHealth
公司的法定代表人	林琪

二、 联系人和联系方式

	董事会秘书	证券事务代表
姓名	应建森	彭丽
联系地址	上海市青浦区朱枫公路1226号	上海市青浦区朱枫公路1226号
电话	021-59833669	021-59833669
传真	021-59833708	021-59833708
电子信箱	Public@rotai.com	Public@rotai.com

三、 基本情况简介

公司注册地址	上海市青浦区朱枫公路1226号
公司注册地址的邮政编码	201714
公司办公地址	上海市青浦区朱枫公路1226号
公司办公地址的邮政编码	201714
公司网址	http://www.rotai.com
电子信箱	Public@rotai.com

四、 信息披露及备置地点

公司选定的信息披露媒体名称	上海证券报 证券时报 中国证券报
登载年度报告的中国证监会指定网站的网址	www.sse.com.cn
公司年度报告备置地点	董事会秘书办公室

五、 公司股票简况

公司股票简况				
股票种类	股票上市交易所	股票简称	股票代码	变更前股票简称
A股	上海证券交易所	荣泰健康	603579	-

六、 其他相关资料

公司聘请的会计师事务所（境内）	名称	中汇会计师事务所（特殊普通合伙）
	办公地址	中国浙江省杭州市钱江新城新业路8号UDC时代大厦A座6层
	签字会计师姓名	黄继佳、于薇薇
报告期内履行持续督导职责的保荐机构	名称	万和证券股份有限公司
	办公地址	深圳市福田区深南大道7028号时代科技大厦
	签字的保荐代表人姓名	周耿明、郭勇

	持续督导的期间	2020年5月11日-2021年12月31日
报告期内履行持续督导职责的保荐机构	名称	东兴证券股份有限公司
	办公地址	上海市虹口区杨树浦路248号瑞丰国际大厦
	签字的保荐代表人姓名	金国飏、谢安
	持续督导的期间	2017年1月11日至2020年5月10日

注：报告期内公司公开发行6亿元人民币可转换债券，保荐机构为万和证券，根据相关规定，公司因再次申请发行证券另行聘请保荐机构的，另行聘请的保荐机构应当完成原保荐机构未完成的持续督导工作。因此，公司持续督导保荐机构由东兴证券变更为万和证券，由万和证券承接原东兴证券对公司首次公开发行股票持续督导义务。

七、近三年主要会计数据和财务指标

(一) 主要会计数据

单位：元币种：人民币

主要会计数据	2020年	2019年	本期比上年同期增减(%)	2018年
营业收入	2,020,516,424.11	2,313,911,804.43	-12.68	2,295,648,224.52
归属于上市公司股东的净利润	193,001,094.31	295,589,240.20	-34.71	249,210,278.88
归属于上市公司股东的扣除非经常性损益的净利润	154,604,149.29	246,939,675.87	-37.39	257,148,110.94
经营活动产生的现金流量净额	275,594,380.01	446,466,294.73	-38.27	261,352,954.72
	2020年末	2019年末	本期末比上年同期末增减(%)	2018年末
归属于上市公司股东的净资产	1,659,416,997.40	1,628,991,717.25	1.87	1,489,679,528.56
总资产	2,950,273,548.05	2,461,373,036.61	19.86	2,166,814,091.46

(二) 主要财务指标

主要财务指标	2020年	2019年	本期比上年同期增减(%)	2018年
基本每股收益(元/股)	1.42	2.13	-33.33	1.78
稀释每股收益(元/股)	1.41	2.13	-33.80	1.78
扣除非经常性损益后的基本每股收益(元/股)	1.13	1.78	-36.52	1.84
加权平均净资产收益率(%)	12.09	18.9	减少6.81个百分点	17.60
扣除非经常性损益后的加权平均净资产收益率(%)	9.69	15.79	减少6.10个百分点	18.16

报告期末公司前三年主要会计数据和财务指标的说明

适用 不适用

八、境内外会计准则下会计数据差异

(一) 同时按照国际会计准则与按中国会计准则披露的财务报告中净利润和归属于上市公司股东的净资产差异情况

适用 不适用

(二) 同时按照境外会计准则与按中国会计准则披露的财务报告中净利润和归属于上市公司股东的净资产差异情况

适用 不适用

(三) 境内外会计准则差异的说明：

适用 不适用

九、2020 年分季度主要财务数据

单位：元币种：人民币

	第一季度 (1-3 月份)	第二季度 (4-6 月份)	第三季度 (7-9 月份)	第四季度 (10-12 月份)
营业收入	326,233,469.82	552,570,550.52	527,360,432.19	614,351,971.58
归属于上市公司股东的净利润	29,605,974.36	69,481,289.12	58,923,453.33	34,990,377.50
归属于上市公司股东的扣除非经常性损益后的净利润	22,153,274.23	63,317,515.15	48,784,294.41	20,349,065.50
经营活动产生的现金流量净额	-227,682,868.54	149,078,697.36	143,869,041.34	210,329,509.85

季度数据与已披露定期报告数据差异说明

适用 不适用

十、非经常性损益项目和金额

适用 不适用

单位：元币种：人民币

非经常性损益项目	2020 年金额	附注 (如适用)	2019 年金额	2018 年金额
非流动资产处置损益	1,970,904.91		9,331,970.58	-1,837,923.29
越权审批，或无正式批准文件，或偶发性的税收返还、减免				
计入当期损益的政府补助，但与公司正常经营业务密切相关，符合国家政策规定、按照一定标准定额或定量持续享受的政府补助除外	18,861,047.42		15,214,929.31	10,421,669.19
计入当期损益的对非金融企业收取的资金占用费				
企业取得子公司、联营企业及合营企业的投资成本小于取得				

投资时应享有被投资单位可辨认净资产公允价值产生的收益				
非货币性资产交换损益				
委托他人投资或管理资产的损益			17,354,287.09	25,212,348.07
因不可抗力因素，如遭受自然灾害而计提的各项资产减值准备				
债务重组损益				
企业重组费用，如安置职工的支出、整合费用等				
交易价格显失公允的交易产生的超过公允价值部分的损益				
同一控制下企业合并产生的子公司期初至合并日的当期净损益				
与公司正常经营业务无关的或有事项产生的损益				
除同公司正常经营业务相关的有效套期保值业务外，持有交易性金融资产、衍生金融资产、交易性金融负债、衍生金融负债产生的公允价值变动损益，以及处置交易性金融资产、衍生金融资产、交易性金融负债、衍生金融负债和其他债权投资取得的投资收益	19,386,993.08		10,929,353.07	-43,409,125.50
单独进行减值测试的应收款项、合同资产减值准备转回				
对外委托贷款取得的损益				
采用公允价值模式进行后续计量的投资性房地产公允价值变动产生的损益				
根据税收、会计等法律、法规的要求对当期损益进行一次性调整对当期损益的影响				
受托经营取得的托管费收入				
除上述各项之外的其他营业外收入和支出	-1,280,011.07		594,538.64	437,461.24
其他符合非经常性损益定义的损益项目	10,935,927.94		1,256.56	
少数股东权益影响额	-2,375,593.79		3,526,032.51	27,784.29
所得税影响额	-9,102,323.47		-8,302,803.43	1,209,953.94
合计	38,396,945.02		48,649,564.33	-7,937,832.06

十一、 采用公允价值计量的项目

√适用 □不适用

单位：元币种：人民币

项目名称	期初余额	期末余额	当期变动	对当期利润的影响
------	------	------	------	----------

				金额
交易性金融资产	143,899,936.85	110,424,006.50	-33,475,930.35	19,386,993.08
其他权益工具投资	6,139,122.97	4,570,536.63	-1,568,586.34	
其他非流动金融资产	12,022,000.00	26,098,000.00	14,076,000.00	
合计	162,061,059.82	141,092,543.13	-20,968,516.69	19,386,993.08

十二、 其他

适用 不适用

第三节 公司业务概要

一、报告期内公司所从事的主要业务、经营模式及行业情况说明

(一) 公司从事的主要业务

1、公司的主要业务为按摩器具的设计、研发、生产、销售，以及打造按摩体验平台，提供共享按摩服务。作为国内主要的按摩器具产品与技术服务提供商之一，公司以“服务亿万人群，走进千万家庭”为愿景，致力于为全球用户带来健康时尚的生活方式。

2、当前主要产品

按摩椅产品



双子座旗舰椅



大白按摩椅



瑜伽椅



星翌椅



魔方按摩椅



霄摇椅



摩舰椅



星舰椅



太空舱按摩椅



天语者按摩椅升级版



元气瑜伽椅



宠爱椅



摩云AI全身按摩椅



休闲按摩椅



小摩侠按摩椅蜘蛛侠版



小精灵

按摩小件



筋膜枪 (漫威联名)



按摩垫



智能颈部按摩器大白系列



摩舒枕蜘蛛侠系列



腿足按摩器



健足纤腿按摩



摩足精灵



小摩凳足部按摩器



颈部按摩器



颈部按摩器



专业筋膜按摩枪



筋膜按摩枪



腿膝足按摩器



眼部按摩器



眼部按摩器蜘蛛侠版



头皮按摩器



腰椎拉伸按摩器



颈椎拉伸按摩器



腰臀办公按摩坐垫



热敷按摩颈枕

(二) 公司经营模式

1、销售模式

公司针对国内外市场采取不同的经营模式。在国内市场以自有品牌经营为主，同时为个别企业提供 ODM 代工生产；国外市场主要以 ODM 的形式为全球各地品牌提供代工生产，并逐步通过电商渠道将自有品牌向国际市场推广。

(1) 国内业务销售模式

公司国内业务分为经销、直营、电商、体验店、ODM 五种销售方式，构建了以经销、商场终端、连锁卖场、汽车 4S 店、电子商务、电视购物、体验店等销售模式相结合的立体营销渠道。

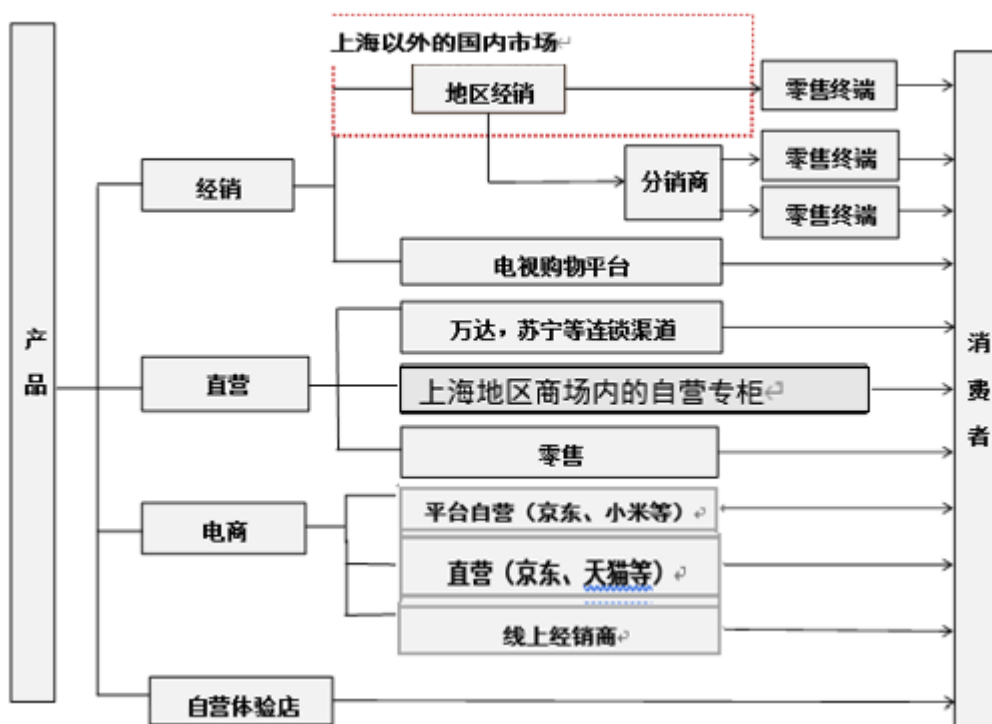

(2) 出口业务销售模式

公司在自主研发出新产品后，公司会向国外品牌经营商推荐试样，再根据境外市场反馈对产品进行改进、完善，最后将产品批量生产，售往当地市场。

公司外销均为直接销售，即公司直接为境外客户提供代工生产，境外客户购买产品后自行确定产品品牌、销售渠道和销售价格，出口业务无经销模式。

公司产品出口业务主要流程如下：

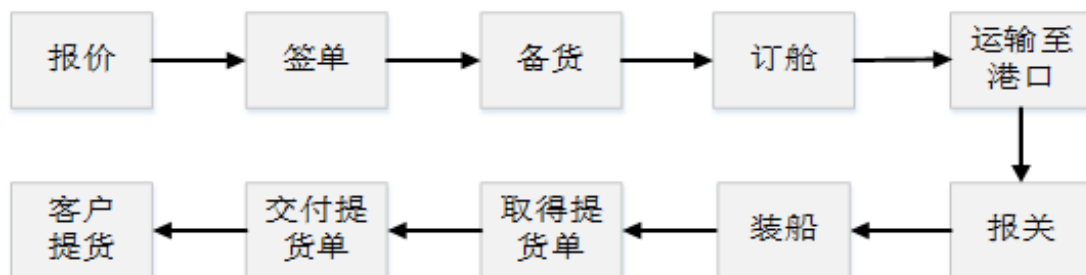

公司出口业务以 FOB 方式为主，在收到客户预付款项或信用证后，根据客户需求组织生产，完工后进行报关、装船。公司在商品出库并报关取得报关单后确认外销收入。

2、共享服务模式

公司自 2016 年乘共享之风，强势进军共享按摩服务市场，其创立的“摩摩哒”共享按摩品牌已相继进驻了全国 32 个省、2164 个县市的知名商超、头部影院及重要交通枢纽等人流密集场所，成为共享按摩服务中的龙头，也进一步提升了“荣泰”“摩摩哒”双品牌在消费者中的知名度，并实现了“体验按摩”到“按摩器材入户”的销售转化。

随着公司在共享按摩服务市场的深耕，“摩摩哒”用户数量已突破 1 亿人次，相应的大数据运营平台亦逐步成熟，奠定了公司共享按摩业务轻资产化、技术输出化的转型基础。公司自营按摩椅转让至优质运营商合作运营，网点经营效率稳步提升，管理成本有效下降，同时也增加了公司的技术服务创收，实现了多方共赢的局面。

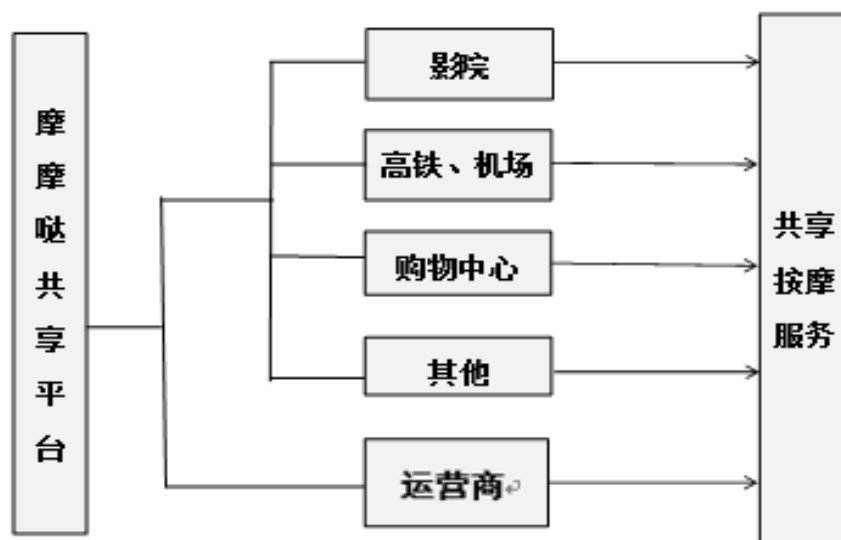

3、生产模式

在生产管理上，公司全部采用订单生产模式，具体流程为：销售部门确认客户订单，录入 ERP 系统并下发至制造中心生管部，由制造中心生管部编制生产任务单，排定生产计划，并下达物料需求计划（采购申请单、委外申请单）。资材部收到生管部物料需求计划后采购物料，经品管部检验合格后入物流部原材料库，各制造部门依据 K/3 生产任务单安排领料、生产，产成品完工验证合格后，流入物流部成品库。

4、采购模式

公司主要依据客户产品订单数量，结合所需的安全库存来进行原材料采购。操作上，由生管部门下达采购计划，资材部负责选择供应商及采购。公司采购原材料主要包括电器类部件、电子

类部件、缝制类部件、塑料类部件和五金类部件等。对于主要原材料，公司选定 2-3 家合作供应商，以避免因突发的原材料短缺而造成生产经营中断。对于数量较多的原材料，公司以成本优先的原则，就近选择合格供应商。

（三）公司所处行业情况说明

1、公司所处的行业

根据中国证监会《上市公司行业分类指引》（2012 年修订），本公司所处行业属于专用设备制造业（C35）。

按摩器具行业属于市场化程度较高的行业，各企业面向国内外市场自主经营，政府职能部门进行产业宏观调控，行业协会进行自律规范管理。行业主管部门中国轻工业联合会、中国医药保健品进出口商会等，具体如下：

中国轻工业联合会通过组织制定按摩器具领域国家或行业标准对行业健康持续发展进行规范管理，由其下辖全国家用电器标准化技术委员会负责制定本行业的产品国家标准。

中国医药保健品出口商会是商务部下属的六大进出口商会之一，主要职能是对会员企业的外经贸活动进行协调指导，提供咨询服务。

由于本行业出口比例较高，故行业引导和服务职能主要由中国医药保健品出口商会承担。商会专门下设了按摩器具分会，其主要职责包括全行业生产经营活动数据的统计、分析，行业重大问题的调查研究及政策建议，企业与政府的沟通协调等。

2、行业主要法律法规及政策

《“十四五”规划和 2035 年远景目标》提出，全面推进健康中国建设。把保障人民健康放在优先发展的战略位置，坚持预防为主方针，深入实施健康中国行动，完善国民健康促进政策，织牢国家公共卫生防护网，为人民提供全方位全周期健康服务。完善全民健身公共服务体系。加快发展健康产业。实施积极应对人口老龄化国家战略。推动养老事业和养老产业协同发展，健全基本养老服务体系，发展普惠型养老服务和互助性养老，支持家庭承担养老功能，培育养老新业态，构建居家社区机构相协调、医养康养相结合的养老服务体系，健全养老服务综合监管制度。

《“健康中国 2030”规划纲要》提出，把健康摆在优先发展的战略地位，立足国情，将促进健康的理念融入公共政策制定实施的全过程，加快形成有利于健康的生活方式、生态环境和经济社会发展模式，实现健康与经济社会良性协调发展。

《智慧健康养老产业发展行动计划（2017-2020 年）》提出，丰富智能健康养老服务产品供给，针对家庭、社区、机构等不同应用环境，发展健康管理类可穿戴设备、便携式健康监测设备、自助式健康检测设备、智能养老监护设备、家庭服务机器人等，满足多样化、个性化健康养老需求。

《关于促进分享经济发展的指导性意见》提出，鼓励和引导分享经济企业开展有效有序竞争，切实加强对分享经济领域平台企业垄断行为的监管与防范，维护消费者利益和社会公共利益，营

造新旧业态、各类市场主体公平竞争的环境。严禁以违法手段开展竞争，严厉打击扰乱正常的生产经营秩序的行为。

针对共享按摩椅市场持续稳定发展，而相应的商用按摩椅国家标准尚未出台的市场痛点，中国医药保健品进出口商会带领荣泰健康等行业龙头企业组织编制完成《商用按摩椅通用技术规范》《商用按摩椅安全要求》《商用按摩椅移动支付要求》三项团体标准。三项团体标准进一步规范了市场，避免了因标准缺失而引起市场秩序的混乱，维护了行业及消费者的利益。此三项标准内容可操作性强，在已有家用按摩椅国标的基础上提高了商用保健按摩椅技术、安全指标和耐久性技术要求，同时提升了产品的质量稳定性、安全性和可靠性，主要技术指标达到国内一流。

3、行业发展概况

(1) 基本概念

按摩器具是指将中医的经络按摩医术与现代高科技手段融为一体，研发出的能模拟人手按摩的机器，让人能轻松、方便地享受舒适按摩，起到减轻疲劳和保健强身等效果。

目前，按摩器具主要分为两大类：以功能全面、性能优越为诉求的全功能按摩椅和功能相对单一、但便携、灵活的按摩小电器产品。

(2) 行业发展历程

现代按摩器具行业起源于上世纪六十年代的日本。在当时技术创新背景下，为满足人们对舒缓肌体压力的需求，日本企业研制出第一台全自动按摩椅。受限于当时的技术水平，早期按摩器具主要是功能单一的仅能实现放松僵硬肩背的按摩椅，客户体验与人工按摩相差较大，市场整体发展较为缓慢。

上世纪八十年代，随着新材料和电子技术的不断进步，按摩器具的舒适度得到了大幅提高，按摩椅开始逐步进入家庭。在此背景下，部分知名传统电器制造厂商也开始涉足按摩器具行业，包括松下（Panasonic）和大东（THRIVE）等。随着生产厂商的增加，按摩器具的产品种类也逐渐丰富。除传统按摩椅外，生产厂商根据消费者的差异化需求，开始推出部分功能相对单一，但更便携、更灵活的小型按摩器具产品，如足部按摩器等。这段时期，日本厂商在挖掘国内市场的同时，也开始向海外周边区域寻求扩张。现代按摩器具开始通过区域贸易进入我国和以“亚洲四小龙”为代表的深受中国传统养生保健文化影响的其他东亚及东南亚国家和地区。

九十年代起，随着居民消费水平的不断提升，按摩椅进入家庭的步伐加快，各类按摩小电器品种进一步丰富，逐步延伸出足部、腿部、腰部、背部、头部等细分按摩器具市场。在全球一体化的背景下，全球按摩器具市场规模迅速发展，逐步从日本、东亚和东南亚市场走向了北美、欧洲等地区，但欧美市场主要以按摩小电器产品为主，按摩椅主要消费人群仍然位于日本、韩国、新加坡、香港、马来西亚等东亚、东南亚地区。该时期按摩器具的生产制造以日本、台湾等东亚和东南亚地区为主。

进入二十一世纪，按摩器具市场进一步发展。随着互联网应用的全面普及，居民对于电脑产品的使用率越来越高。长时间使用电脑进行办公或娱乐，导致出现肩酸等身体不适症状的人群逐

渐增多。在此背景下，按摩保健产品的需求群体不再仅限于中老年消费者，按摩器具的消费群体进一步年轻化，整体市场需求迅速扩大。目前，全球已形成北美、欧洲、东亚和东南亚几个主要消费区域。在按摩器具生产领域，伴随着中国作为世界制造中心的崛起，台湾地区的按摩器具生产已基本完成转移，日本厂商也逐步退出了按摩小电器、中低端按摩椅等单价较低产品的生产领域，专注于高性能全功能按摩椅等按摩产品的研发与生产。目前，我国已逐步成为全球按摩器具研发与制造中心。

据中国医保商会统计，2020 年我国按摩器具(HS9019101000)出口总额 43.49 亿美元，同比增长 42.59%，增速同比提高 26.19 个百分点，出口数量同比增长 31.71%，出口价格同比增长 36.29%，全行业出口实现了量价齐升的良好态势，并均创历史新高。纵观全年，2020 年第一季度，受全球疫情蔓延影响国际需求和跨国投资大幅下降，经济面临前所未有的挑战，按摩保健器具产品作为非刚性需求产品，国际贸易受阻明显，一直以来我出口增长强劲势头有所遏制。但从第二季度起，随着国内疫情防控形势持续向好，复工复产、复商复市加快推进，部分市场逐步疫情防控良好，尤其是受疫情居家的影响，全球“宅经济”快速发展，出口形势止跌回稳后继续反弹向好，全年出口额逐步呈现出迅速增长的强劲态势。作为世界按摩保健器具制造和出口大国，2020 年我国共出口 200 个国家和地区，基本覆盖全球，尤其美国、德国、韩国、日本和英国对我国按摩保健器具呈现出强有力的需求增势，市场供不应求。

4、行业未来发展趋势

经过几十年的发展，按摩器具行业初步呈现出如下发展趋势：

(1) 全球按摩器具市场规模持续增长

近年来，随着人民生活水平的不断提高，全球按摩器具市场持续增长。2015 年，全球按摩器具市场规模首次超过 100 亿美元，2017 年按摩器具市场规模超过 125 亿美元，到 2018 年市场规模一直维持增长趋势，全球市场规模空间较大。



注：数据来源于财富证券研究报告《按摩椅市场空间大，静待行业发展拐点》

(2) 国内市场需求旺盛，市场渗透率有望提升

国内人口老龄化趋势不断加强，提升了我国按摩器具的市场需求。按照联合国的标准，一个国家 65 岁以上的老年人口占比超过 7，则视为进入老龄化社会。2011 年，我国 65 岁以上的人口占比为 9.12，已进入老龄化社会。目前，我国人口老龄化进程逐渐加速，2019 年我国 65 岁以上人口占比已达 12.57。按摩器具作为老龄化时代具备代表性的消费产品，将迎来需求的爆发式增长。

同时，我国按摩产品的渗透率仍较低。以按摩椅为例，现阶段我国已成为按摩椅最大的生产基地，但按摩椅的渗透率不及其他地区，中国香港和中国台湾地区按摩椅渗透率各为 10，而中国大陆地区按摩椅市场渗透率约为 1，与其他地区相比具有一定的差距。但随着我国人口老龄化进程加速和大众消费观的改变，按摩产品的渗透率将不断上升。

按摩椅市场渗透率

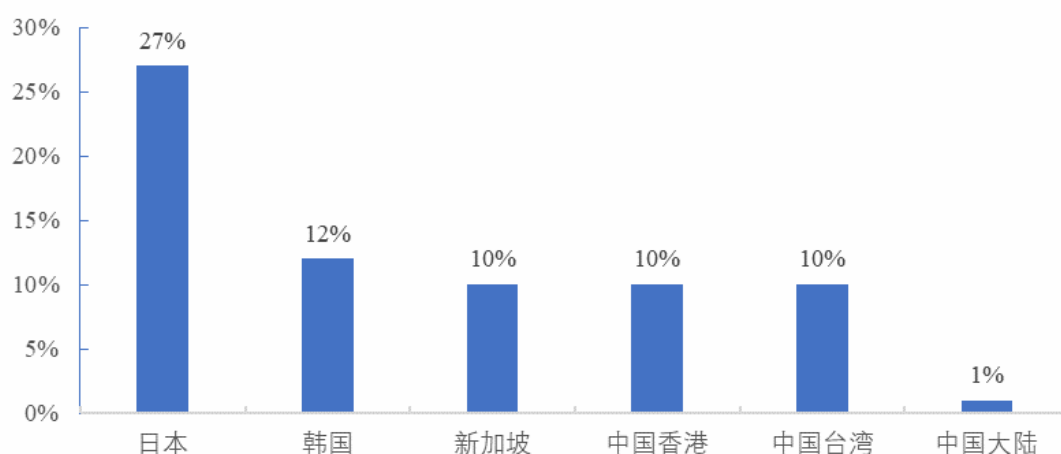

注：数据来源于财富证券研究报告《按摩椅市场空间大，静待行业发展拐点》

此外，我国社会经济各方面正处于快速发展时期。在此背景下，快节奏、高压力的生活使得人们饱受颈椎、腰椎及血液循环不畅等慢性病的困扰，亚健康人数不断增加。按摩产品的出现能方便且有针对性地对身体不适地方进行调节放松，亚健康群体规模的增长为按摩椅产品带来广阔的市场空间。随着经济发展和人民生活水平的提高，人们的消费能力及健康消费意识都随之提升，国内按摩产品的市场普及率将呈现持续上升趋势。

（3）按摩器具产品的技术性不断增强

随着市场竞争的加剧，制造商需要持续进行研发投入，通过新材料和新技术的应用和加工工艺的改善等，不断开发出安全性高、使用更便捷和按摩体验更好的按摩椅产品，以及更为便捷、时尚、具有特色的按摩小电器，从而不断丰富产品线，提升产品技术含量和使用体验，摆脱同质竞争的局面。同时，智能家居、个人健康云管理、大健康数据分析及人工智能交互等创新科技概念的不断涌现，也为行业发展不断提供新的研发热点，推动着行业技术进步。

二、报告期内公司主要资产发生重大变化情况的说明

适用 不适用

三、报告期内核心竞争力分析

适用 不适用

（一）技术优势

公司自成立以来就十分重视技术研发在企业经营中的作用，一直秉承“科技让生活更健康”的经营理念。公司坚持在技术研发方面大力投入资源，通过多年积累，在行业中保持了一定的竞争优势。公司研发包括四个主要方向：一是加强对按摩椅前沿技术的研究，致力于前沿技术研究的投入，以寻求按摩性能上的新突破；二是通过产品外观设计、按摩机构、材料、数据采集及按摩软件算法等方面的不断创新，创造消费需求、引领行业趋势；三是以按摩椅为载体，对市场上诸如 AI 智能语音交互、健康数据监测与处理、大数据等新技术进行转化，以丰富按摩椅的功能，增强用户体验；四是通过流水线排布及生产动作优化，在保证质量的前提下，提升产品的制造效率。公司通过在产品功能、操作便捷性和外观设计等方面持续创新改善，创造消费需求、引领行业趋势。

（二）产品差异化优势

公司采取品牌差异化战略经营，旗下拥有“荣泰”及“摩摩哒”等多个自有品牌。“荣泰”品牌经过多年的积累，向消费者传递高端、大气和品质保证的品牌形象；“摩摩哒”通过共享按摩进入大众视野，公司将其打造成轻松、时尚的年轻品牌，通过适当的定价与外观设计，面向年轻的消费者。使用两个品牌面向不同的目标消费群体，是公司主动应对市场分层所采取的竞争策略。随着国内按摩椅及按摩器具市场规模不断扩大，“荣泰”和“摩摩哒”将能够在各自的细分市场相互独立地参与竞争，积累自身品牌形象。这不仅有利于公司充分获取市场份额，也能有效分散市场风险。

另外，公司坚持以产品差异化创新为核心竞争力，针对不同的细分市场研发相应产品，并通过技术创新不断进行升级。公司重视大数据、语音识别技术等前沿科技及健康云管理理念与按摩器具的融合。

凭借多年在技术积累和营销网络建设等方面的持续投入，公司持之以恒地为市场提供高性价比的产品和服务网络。公司产品得到了客户的高度认可，在行业 and 消费者心目中建立起良好的品牌认知和市场口碑。

（三）渠道优势

国内市场方面，公司建立了以购物中心、连锁卖场、汽车 4S 店、电子商务、电视购物、体验店、ODM、共享按摩等相结合的立体式营销渠道。

线下销售方面（经销商和直营）：公司的销售增长一方面来源于销售渠道的增加，另一方面来源于单店产出的提高。就销售渠道范围来看，荣泰的门店已遍布全国各个省市自治区和直辖

市。从新开店所在区域来讲,销售增长较快的区域集中在二三线城市。从经营理念来讲,公司更注重于深耕每一个销售区域的经营效果,提升单店产出,扩大荣泰品牌在各个区域的影响力。

电子商务方面:公司在天猫商城、京东商城、苏宁易购和米家等知名电子商务平台的销售快速增长,公司在电子商务平台的布局初见成效。公司针对互联网端消费者提供年轻化的产品,凭借稳定的产品性能和完善的售后服务体系获得消费者的高度认可。

海外市场方面,公司积极寻找品牌合作商,通过为境内客户提供 ODM 产品,参与全球按摩椅行业的竞争。经过多年经营,公司产品已销售至美国、欧盟、韩国、东南亚及一带一路沿线国家和地区,与当地重要的品牌经营商建立了稳定的合作关系。公司在研发设计、生产管理、成本控制等方面存在显著优势。除已有稳定客户资源外,公司积极拓展海外新客户,将产品输出至当地市场,并努力拓展自有品牌在海外的影响力。

公司明确自身在价值链的定位,在国内外市场建立了符合自身资源优势和发展阶段特点的经营模式,凭借长期积累的良好信誉和产品优势,在全球建立了稳定有效的客户网络。

(四) 生产管理优势

- 1、订单式生产模式,即根据市场需求生产产品,库存周转率高,存货呆滞风险低。
- 2、优化生产工序,保留附加值较高的工序并将简单工序委外开发,保证质量的前提下节约和制造成本。
- 3、引进智能化设备,通过 ERP/MES 等系统实现信息流、物流智能式生产。
- 4、公司员工凝聚力强,队伍稳定。公司通过激发每位员工在各自岗位上发挥主观能动性,不断实现工艺创新和流程优化,为公司的长足发展提供了强大动力。
- 5、建立健全的应收账款及销售信用管理机制,并得到相关业务和职能部门的严格把关和有效执行。在长期的与经销商和客户的合作中,公司建立了良好的形象及信誉。应收账款周转效率和现金流管理良好,这为公司的可持续增长提供了有利保障。

第四节 经营情况讨论与分析

一、经营情况讨论与分析

2020 年,面对突发新冠疫情及复杂多变的市场环境,公司在专注按摩器具行业不动摇的发展战略指导下,继续坚定围绕按摩器具主业,深耕细作,在外部环境不确定时,修炼内功,提升经营效率报告期内,公司总资产 295,027.35 万元,较期初增加 19.86%;归属于上市公司股东的所有者权益为 165,941.70 万元,较期初增加 1.87%。营业收入 202,051.64 万元,比上年同期下降 12.68%,实现归属于上市公司股东的净利润 19,300.11 万元,比上年同期下降 34.71%。

1、国内市场,渠道下沉,重点突出专业化品牌形象

报告期内,在疫情的影响下,全球“宅经济”快速发展,人们更加重视自身的健康,生活化需求不断提升,同时,大量的家电、家居企业和线上贴牌运营商跨界进入按摩椅行业,一方面加剧了按摩椅行业竞争,但同时也拥有了更多的按摩椅市场培育者,提高了行业的消费认知度。在

竞争中保持优势成为行业面临的挑战，对企业既是挑战也是机遇，作为专注按摩器具行业 20 多年的先行者，公司进一步明确定位，向消费者传递出，荣泰更专业的按摩椅。

线下渠道：报告期内，公司在维持现有业务规模的基础上，进一步渠道下沉，开发三四线城市，增加线下门店，进入更多空白市场。为此，公司在全国空白市场展开调研及招商，分别在上海、杭州、长沙等城市召开经销商招商大会，招商近 50 多家经销商，进入更多空白市场，至西藏拉萨门店的开设，公司线下门店已覆盖全国 23 省，5 个自治区，4 个直辖市，以及澳门特别行政区。

上半年线下门店受疫情影响较为严重，线下业务收入大幅下降。随着下半年疫情得到有效控制，商超人流量慢慢恢复，线下业务收入逐月恢复，第四季度线下收入同比上年有所增长。公司部分门店受冲击影响较大，考虑单店产出和成本问题，公司迅速反应，选择关店后重新选址再开新店。报告期内，公司新开门店 123 家。

品牌宣传：公司除在传统的电视媒体、地铁高铁广告、杂志广告等加大品牌宣传外，报告期内，重点加大新媒体宣传渠道投入，通过抖音、快手、小红书、达人种草、微信、微博等宣传推广方式，持续扩大不同消费群体对荣泰品牌的认知和触达。

公司与华特迪士尼（中国）有限公司签订合作协议，正式签下超能陆战队、漫威英雄人物、小飞象（动画片）和小飞象（电影）以及迪士尼中英文商标。报告期内，公司主办了 15 次以上的“荣泰&漫威主题展”，主要分布一二线城市及省会城市，上海、深圳、沈阳、石家庄、太原、等地。吸引了大批年轻消费群体的关注，公司将根据市场情况推出更多场次的漫威主题展，强化公司品牌形象。报告期内，公司已推出多款漫威联名款产品，如黑豹按摩椅，大白按摩椅，蜘蛛侠口袋筋膜枪等等，受到年轻消费者青睐。

电商：公司通过不同类型的人才组合，成立新媒体部门、用户运营部门，培养主播，拍摄短视频等，正式开启品牌专业化、场景化、常态化直播。在 618、双十一直播中，公司率先将专业化标签推向消费者，针对消费者关注的按摩功效细分领域，在京东、天猫、小米有品三大电商平台齐力直播引流，公司以消费者运营为核心，用更精细化的方式与用户沟通，形成有层次、有节奏的直播体系化；并且将当红明星、行业专家、网络红人、科技达人纳入品牌的主播体系，形成自己的直播图谱。同时，在“直播+短视频”的矩阵模型中，公司以短视频、名人直播及企业直播密切配合，形成多维营销的合力。公司电商连续多年 618、双十一蝉联京东电商平台的品类销冠。

共享按摩业务：疫情对公司共享按摩服务业务产生了较大的影响，上半年国内影院均未开业，机场、高铁站、主流商圈的人流量大幅减少，消费者对共享服务的自我安全防控意识加强。导致报告期内共享按摩业务收入同比上年下降 63.72%。公司将采取平稳发展的原则，一方面与地方运营商保持良好的合作，提升网点经营效率，优化网点布局，另一方面针对一些重要交通枢纽车站、机场等，将持续积极开发。

2、海外市场，大客户业绩稳增长

新型冠状病毒肺炎疫情在全球范围内爆发。公司海外业务也和当地疫情控制情况成正相关，如韩国、越南、马来西亚等国家疫情控制得当，公司业绩相对稳定。美国疫情波动较大，导致公司美国业务受影响较大，业绩同比下滑较多。下半年随着疫情的有效控制，公司海外部分国家业务也逐步恢复，尤其是韩国客户，在逆境中布局，与公司共同研发医疗级按摩椅，在第一季度下滑 40%的情况下奋起直追，2020 年销量与 2019 年基本持平。越南市场、俄罗斯市场得益于高端双子座按摩椅的上市，业绩都有不同程度的增长，其中越南市场销售同比增长超过 50%以上。公司将在维稳原有海外客户基础上不断拓展新的客户，进入新的市场，截至报告期末，公司全球累计销量突破 1,800,000 台按摩椅。

3、整合内外部科研资源，积极加大研发投入，维护知识产权

报告期内，公司整合内外部科研资源，与同济大学、上海大学、上海中医药大学、复旦大学张江科技研究院等高校紧密合作，其中与同济大学共同成立“同济-荣泰联合实验室”研发机芯按摩的力学分析模型；与上海大学共同研发按摩椅电气自动化检测设备；与上海中医药大学共同研发：（1）基于中医推拿方向，按摩椅按摩效果的研究，（2）按摩椅按摩手法研究，依托于中医推拿理论，研究机械按摩精准实现推拿按摩；与复旦大学张江科技研究院合作开发按摩椅健康理疗设备，满足用户个性化的按摩理疗需求。

报告期内，公司研发费用 10,012.13 万元，占营业收入 4.9%，公司持续加大研发投入，以市场和客户需求为导向，不断对产品进行技术完善和革新，以提高产品竞争力。研发方向：（1）开发新机芯，采用新的设计结构，增加按摩球的运动方向，提高按摩精度，有效解决目前市场上按摩椅普遍存在的个别部位按摩不到位的问题，提升按摩椅的使用体验，实现更好的按摩效果和使用满意度；（2）通过集成新技术和新科技，例如人机智能交互，改善按摩椅使用的便捷性和趣味性；（3）设计新的导轨结构及机芯排布，开发创新按摩技术，实现按摩椅外观和使用上的革命性突破；（4）以大数据为支撑，设计一种基于互联网采用可视化及图形化的按摩手法语言编写系统，打造更快捷、更灵活、更舒适的按摩手法开发方式，满足用户个性化的按摩体验需求。其次公司针对现有产品进行全方面梳理并针对产品特性作出针对性的优化和调整。在优化现有产品的同时不断加强新品的开发，完成成果转化后形成新产品或相关专利，使得公司在技术和产品研发层面更具有竞争力。

通过多年积累，公司的按摩椅生产技术在行业中保持了一定的竞争优势。公司共参与制定、修订了 4 项按摩椅产品国家技术标准和 3 项行业技术标准，公司生产的按摩器具产品已通过 ISO9001:2015、ISO14001:2015、ISO13485:2016 等管理体系认证。报告期内，公司研发中项目 20 个，申请中发明专利 38 件，新增实用新型专利 66 件，外观设计专利 28 件，新增软件著作权 2 件，新增商标 1 件，截至报告期末，公司国内外累计专利数量 383 件，软件著作权 38 件，商标 156 件。

报告期内，公司产品获得消费者及业内认可，公司大白按摩椅荣获“2020 年度卓越产品奖”，双子座按摩椅荣获“年度最佳按摩椅” S60 按摩椅荣获“2020 年度先锋产品奖”。

4、强化内控治理，完善管理体系

报告期内，公司品牌运营事业部和供应链事业部完成内部组织结构调整，两大事业部从组织架构、人才、信息化等方面加强内部体系建设和管理优化。公司为建立有效并尽可能以客户为导向的企业流程结构的能力，提高生产效率、增强业务认识并适应加速业务战略实施的需求，公司需要具备最有效支援企业流程的资讯处理系统，为此公司引进全球领先的企业管理软件 SAP 系统。报告期内，软件方配合公司各个部门完善 SAP 管理软件的搭建工作，新系统将在 2021 年正式上线使用。公司将进一步完善内部管理和法人治理结构，精简管理层次，建立科学的绩效考核、激励机制，最大限度的解放生产力，提高组织效率。公司连续多年荣获“上海制造业企业 100 强”，上海市“专精特新”企业、上海市设计引领示范企业、国家级专精特新“小巨人”企业、“企业信用评价 AAA 级信用企业”等荣誉称号。

5、优化生产管理，巩固企业核心竞争力

公司坚持将稳定、可靠的产品质量作为公司立足之本，坚持以市场为导向、以质量求生存、以产品求发展的质量宗旨。通过制定完善的质量控制体系，从原材料、半成品到产成品均严格执行检验标准和检验程序，确保各个生产环节都贯彻执行公司质量管理体系，防范产品质量风险。

公司坚持以提升产品质量水平及稳定性为主导，不断改进现有生产工艺及生产装备，不断提高生产自动化程度，同时，对公司现有供应链进行资源整合，优化改善，进而全面提高生产效率，提升公司整体质量管理水平。

6、公开发行 6 亿元人民币可转换公司债券，提高公司产能储备

报告期内，公司第三届董事会第二次会议、第三届监事会第二次会议及 2019 年年度股东大会均审议通过了《关于公司公开发行可转换债券方案的议案》等相关议案，具体内容详见公司披露在 www.sse.com.cn 网站上的相关公告。

经中国证券监督管理委员会《关于核准上海荣泰健康科技股份有限公司公开发行可转换公司债券的批复》（证监许可[2020]2139 号）核准，公司于 2020 年 10 月 30 日公开发行了 600 万张可转换公司债券，每张面值 100 元，发行总额 60,000.00 万元，期限 6 年。经上海证券交易所《自律监管决定书》[2020]372 号文同意，公司 60,000.00 万元可转换公司债券于 2020 年 11 月 20 日在上交所挂牌交易，债券简称“荣泰转债”，债券代码“113606”。

本次可转债共募集资金人民币 60,000.00 万元，扣除与发行相关的费用共计 601.77 万元，募集资金净额 59,398.23 万元。募集资金已于 2020 年 11 月 5 日全部到位，并经中汇会计师事务所（特殊普通合伙）出具中汇会验[2020]6483 号验资报告验证。

本次可转债募投项目用于提高公司按摩椅产品的产能，进一步扩大公司生产规模，提升公司综合实力。公司基于市场现状、技术水平及相关产业政策对本次募投项目进行了充分论证。本次募投项目如能顺利实施，将增强公司盈利能力、保证公司持续快速发展。公司在选择募投项目前已对市场供求状况、市场竞争格局进行了充分的调研和分析，制定了较为完善的市场拓展计划。目前，公司现有厂房所生产按摩椅的设计产能约 27 万台；前次募集资金投资项目“新建厂房项

目”于2021年3月建设完工，设计产能约15万台；本次募集资金投资项目预计于2021年12月建设完工，2024年12月完全达产，设计产能约30万台。在上述项目完全达产后，公司按摩椅产品的设计产能将达到约72万台。

二、报告期内主要经营情况

报告期内，公司实现合并营业收入2,020,516,424.11元，比上年同期下降12.68%，实现利润总额198,171,585.37元，比上年同期下降39.54%，属于母公司净利润193,001,094.31元，比上年同期下降34.71%，实现归属于上市公司股东的扣除非经常性损益的净利润154,604,149.29元，比上年同期下降37.39%。

(一) 主营业务分析

1. 利润表及现金流量表相关科目变动分析表

单位：元币种：人民币

科目	本期数	上年同期数	变动比例 (%)
营业收入	2,020,516,424.11	2,313,911,804.43	-12.68
营业成本	1,440,573,617.65	1,590,226,312.12	-9.41
销售费用	188,976,164.14	266,265,984.98	-29.03
管理费用	61,009,352.59	51,772,536.95	17.84
研发费用	100,121,297.37	122,601,550.75	-18.34
财务费用	30,740,938.30	-3,261,870.84	不适用
经营活动产生的现金流量净额	275,594,380.01	446,466,294.73	-38.27
投资活动产生的现金流量净额	-597,341,237.34	-395,586,212.51	不适用
筹资活动产生的现金流量净额	357,814,977.63	-266,001,586.33	不适用

2. 收入和成本分析

√适用 □不适用

主营业务分行业、分产品、分地区收入和成本分析见下面：

(1). 主营业务分行业、分产品、分地区情况

单位：元币种：人民币

主营业务分行业情况						
分行业	营业收入	营业成本	毛利率 (%)	营业收入比上年增减 (%)	营业成本比上年增减 (%)	毛利率比上年增减 (%)
制造业	1,909,025,094.96	1,319,840,714.06	30.86	-5.44	2.02	减少5.06个百分点
服务业	88,930,301.82	102,714,816.24	-15.50	-67.94	-63.35	减少14.48个百分点
小计	1,997,955,396.78	1,422,555,530.30	28.80	-12.99	-9.62	减少2.66个百分点

主营业务分产品情况						
分产品	营业收入	营业成本	毛利率 (%)	营业收入比上年增减 (%)	营业成本比上年增减 (%)	毛利率比上年增减 (%)
按摩椅	1,759,824,166.01	1,199,798,352.40	31.82	-7.37	0.07	减少 5.07 个百分点
按摩小电器	148,501,479.78	119,438,028.67	19.57	26.52	27.68	减少 0.73 个百分点
体验式按摩服务	73,829,302.06	98,643,789.61	-33.61	-70.95	-63.72	减少 26.61 个百分点
其他	15,800,448.93	4,675,359.62	70.41	-36.58	-50.78	增加 8.54 个百分点
合计	1,997,955,396.78	1,422,555,530.30	28.80	-12.99	-9.62	减少 2.66 个百分点
主营业务分地区情况						
分地区	营业收入	营业成本	毛利率 (%)	营业收入比上年增减 (%)	营业成本比上年增减 (%)	毛利率比上年增减 (%)
内销	943,029,203.68	624,127,494.77	33.82	-23.12	-22.16	减少 0.81 个百分点
外销	1,054,926,193.10	798,428,035.53	24.31	-1.38	3.41	减少 3.50 个百分点
合计	1,997,955,396.78	1,422,555,530.30	28.80	-12.99	-9.62	减少 2.66 个百分点

主营业务分行业、分产品、分地区情况的说明

无

(2). 产销量情况分析表

√适用 □不适用

主要产品	单位	生产量	销售量	库存量	生产量比上年增减 (%)	销售量比上年增减 (%)	库存量比上年增减 (%)
按摩椅	台	244,153.00	248,124	27,485	-12.62	-11.63	23.62
按摩小电器	台	4,312.00	373,869	102,211	-62.37	33.44	43.09

产销量情况说明

注：按摩椅和按摩小电器生产量中不包含外购产成品。

(3). 成本分析表

单位：元

分行业情况							
分行业	成本构成项目	本期金额	本期占总成本比例(%)	上年同期金额	上年同期占总成本比例(%)	本期金额较上年同期变动比例(%)	情况说明
制造业	直接材料/直接人工/制造费用/其他等	1,319,840,714.06	91.62	1,293,661,215.29	81.35	2.02	
服务业	按摩椅折旧/租金等	102,714,816.24	7.13	280,264,348.49	17.62	-63.35	
小计		1,422,555,530.30	98.75	1,573,925,563.78	98.97	-9.62	
分产品情况							
分产品	成本构成项目	本期金额	本期占总成本比例(%)	上年同期金额	上年同期占总成本比例(%)	本期金额较上年同期变动比例(%)	情况说明
按摩椅	直接材料/直接人工/制造费用/其他等	1,199,798,352.40	83.29	1,198,972,348.09	75.40	0.07	
按摩小电器	直接材料/直接人工/制造费用	119,438,028.67	8.29	93,541,880.66	5.88	27.68	
体验式按摩服务	按摩椅折旧/租金等	98,643,789.61	6.85	271,912,168.75	17.10	-63.72	
其他		4,675,359.62	0.32	9,499,166.28	0.60	-50.78	
小计		1,422,555,530.30	98.75	1,573,925,563.78	98.97	-9.62	

成本分析其他情况说明
无

(4). 主要销售客户及主要供应商情况

√适用 □不适用

前五名客户销售额 108,610.14 万元，占年度销售总额 53.75%；其中前五名客户销售额中关联方销售额 0 万元，占年度销售总额 0。

前五名供应商采购额 21,918.80 万元，占年度采购总额 18.73%；其中前五名供应商采购额中关联方采购额 0 万元，占年度采购总额 0。

其他说明

无

3. 费用

√适用 □不适用

科目	2020 年度	2019 年度	增长幅 度	占 利 润 总额比	变动原因说明
销售费用	188,976,164.14	266,265,984.98	-29.03%	95.36%	主要系新收入准则适用后运费和安装费用调整至营业成本所致。
管理费用	61,009,352.59	51,772,536.95	17.84%	30.79%	主要系 2019 年股权激励业绩未达标股份支付冲销所致。
财务费用	30,740,938.30	-3,261,870.84	不适用	15.51%	主要系美元汇兑损失增加和可转换债券利息增加所致。
投资收益(损失以“-”号填列)	17,871,900.16	8,174,385.08	118.63%	9.02%	主要系外汇产品的公允价值变动所致。
公允价值变动收益(损失以“-”号填列)	7,050,069.65	19,418,570.85	-63.69%	3.56%	主要系外汇产品的公允价值变动所致。
信用减值损失(损失以“-”号填列)	-37,392,286.63	-863,226.47	不适用	-18.87%	主营系长期应收款坏账损失增加所致。

4. 研发投入**(1). 研发投入情况表**

√适用 □不适用

单位：元

本期费用化研发投入	100,121,297.37
本期资本化研发投入	
研发投入合计	100,121,297.37
研发投入总额占营业收入比例(%)	4.96
公司研发人员的数量	211
研发人员数量占公司总人数的比例(%)	15.40
研发投入资本化的比重(%)	0

(2). 情况说明

□适用 √不适用

5. 现金流

√适用 □不适用

项目	本年累计数	上年同期累计数	变动幅度	说明
经营活动产生的现金流量净额	275,594,380.01	446,466,294.73	-38.27%	主要系销售商品收入下降所致
投资活动产生的现金流量净额	-597,341,237.34	-395,586,212.51	不适用	主要是较上期投资理财期末未到期增加所致
筹资活动产生的现金流量净额	357,814,977.63	-266,001,586.33	不适用	主要系收到可转债募集资金所致

(二) 非主营业务导致利润重大变化的说明

□适用 √不适用

(三) 资产、负债情况分析

√适用 □不适用

1. 资产及负债状况

单位：元

项目名称	本期期末数	本期期末数占总资产的比例 (%)	上期期末数	上期期末数占总资产的比例 (%)	本期期末金额较上期期末变动比例 (%)	情况说明
预付款项	34,977,688.81	1.19%	68,218,260.45	2.77%	-48.73%	主要系预付租金减少所致
其他应收款	40,233,228.21	1.36%	26,434,953.66	1.07%	52.20%	主要系暂借收款及待收场租增加所致
其他流动资产	387,736,674.69	13.14%	239,723,078.74	9.74%	61.74%	主要系理财产品增加所致
在建工程	131,824,566.19	4.47%	86,202,316.47	3.50%	52.92%	主要系厂房新建项目投入增加所致
其他非流动资产	324,261,035.36	10.99%	86,933,369.98	3.53%	273.00%	主要系理财产品增加所致
应交税费	11,934,242.33	0.40%	14,426,419.43	0.59%	-17.28%	主要系四季度应交增值税增加所致

其他说明

无

2. 截至报告期末主要资产受限情况

√适用 □不适用

其他货币资金中 261.44 万元受限原因是保函保证金。

3. 其他说明

□适用 √不适用

(四) 行业经营性信息分析

√适用 不适用

行业的整体性分析详见：第三节“公司业务概要”—“报告期内公司所从事的主要业务、经营模式及行业情况说明”—“公司所处行业情况”。

(五) 投资状况分析

1、 对外股权投资总体分析

√适用 □不适用

序号	投资方	被投资方	截至报告期末 投资金额	被投资方注 册资本	在被投 资单 位 持 股 比 例	备注
1	上海荣泰健康科技股份有限公司	浙江荣泰健康电器有限公司	27,000 万元人民币	7,000 万元人民币	100.00	
2	上海荣泰健康科技股份有限公司	上海艾荣达健身科技有限公司	16,099.46 万元人民币	5,000 万元人民币	100.00	
3	上海艾荣达健身科技有限公司	上海椅茂贸易有限公司	4,000 万元人民币	2,500 万元人民币	100.00	
4	上海荣泰健康科技股份有限公司	上海一诺康品电子商务有限公司	3,380.13 万人民币	1,000 万元人民币	100.00	
5	上海荣泰健康科技股份有限公司	宁波梅山保税港区尚荣投资管理有限公司	5 万元人民币	1,000 万元人民币	100.00	
6	上海荣泰健康科技股份有限公司	艾荣达(香港)有限公司	2,986.97 万元人民币	2,000 万元港币	100.00	
7	上海荣泰健康科技股份有限公司	上海荣泰健身器材有限公司	700 万元人民币	700 万元人民币	100.00	
8	上海荣泰健康科技股份有限公司	上海幸卓智能科技有限公司	500 万元人民币	500 万元人民币	100.00	
9	上海荣泰健康科技股份有限公司	湖州艾荣达新材料科技有限公司	300 万元人民币	300 万元人民币	100.00	
10	上海荣泰健康科技股份有限公司	纳普(上海)网络科技有限公司	200 万元人民币	200 万元人民币	100.00	
11	上海荣泰	上海喵隐网络科技有限公司	138.9966 万元	200 万元人民币	100.00	

	健康科技股份有限公司	公司	人民币	币		
12	纳普(上海)网络科技有限公司	上海荣尘电子商务有限公司	100 万元人民币	100 万元人民币	100.00	
13	上海稍息网络科技有限公司	香港稍息网络技术有限公司	0	500 万港币	100.00	暂未实际出资
14	上海艾荣达健身科技有限公司	上海椅昶健身科技有限公司	20 万元人民币	50 万元人民币	100.00	
15	上海稍息网络科技有限公司	椅硕(上海)信息技术服务有限公司原上海稍息信息技术服务有限公司	0	2000 万元人民币	100.00	暂未实际出资
16	上海荣泰健康科技股份有限公司	上海荣昶灵思商业保理有限公司	3,800 万元人民币	5,000 万元人民币	95.00	
17	上海荣泰健康科技股份有限公司	稍息网路科技有限公司	167.31 万元人民币	1,000 万新台币	75.00	
18	上海荣泰健康科技股份有限公司	上海稍息网络科技有限公司	1,407 万元人民币	2,100 万元人民币	67.00	
19	上海稍息网络科技有限公司	上海铁寺巴网络科技有限公司	0	1,000 万元人民币	59.00	暂未实际出资
20	上海荣泰健康科技股份有限公司	上海柯椅电子商务有限公司	0	1,000 万元人民币	0	2020 年 1 月 10 日准予注销登记
21	上海荣泰健康科技股份有限公司(全资子公司香港艾荣达)	BODYFRIEND, INC.	350 万美元	1,000 万美元	35.00	
22	上海荣泰健康科技股份有限公司	广州么么乐网络科技有限公司	90 万元人民币	1,000 万元人民币	30.00	
23	上海荣泰健康科技有限	广州技诺智能设备有限公司	1,764.50 万元人民币	607.1645 万元人民币	20.00	

	公司					
24	上海荣泰健康科技股份有限公司	上海泰桐汇健身器材有限公司	0	500 万元人民币	20.00	2020 年 9 月 11 日准予注销登记
25	上海荣泰健康科技股份有限公司(全资子公司香港艾荣达)	BAHCCO., LTD	9.20 亿韩元	109.20 亿韩元	8.42	
26	上海幸卓智能科技有限公司	如卧(上海)智能科技有限公司	75 万元人民币	1,564.2493 万元人民币	3.9428	2020 年 7 月 14 日退出
27	上海荣泰健康科技股份有限公司	嘉兴瓯源电机股份有限公司	1,885 万元人民币	307.69 万元人民币	35.00	
28	上海荣泰健康科技股份有限公司	上海荣椅电器有限公司原上海朱家角工业园区污水处理厂	532.65 万元人民币	300 万元人民币	100.00	
29	上海荣泰健康科技股份有限公司	广东凯旋体育用品有限公司	200 万元人民币	1333.33 万元人民币	10.00	

(1) 重大的股权投资

□适用 √不适用

(2) 重大的非股权投资

√适用 □不适用

公司本报告期重大的非股权投资为公司首次公开发行股票募集资金投资项目，具体情况如下：

单位：人民币万元

承诺投资项目	募集资金承诺投资总额	调整后投资总额	本年度投入金额	截至期末累计投入金额	截至期末投入进度(%)
厂房新建项目	20,173.67	20,173.67	5,959.89	16,363.57	81.11
销售渠道及售后服务网络建设项目	13,897.60	13,897.60	230.38	9,042.73	65.07
合计	34,071.27	34,071.27	6,190.27	25,406.30	

(3) 以公允价值计量的金融资产

√适用 □不适用

项目名称	期初余额	期末余额
交易性金融资产	143,899,936.85	110,424,006.50
其他权益工具投资	6,139,122.97	4,570,536.63
其他非流动金融资产	12,022,000.00	26,098,000.00

(六) 重大资产和股权出售

适用 不适用

(七) 主要控股参股公司分析

适用 不适用

截至 2020 年 12 月 31 日，主要控股参股公司信息及财务信息列示如下：

1、浙江荣泰健康电器有限公司成立于 2014 年 8 月 14 日；注册资本 7000 万元；注册地址：湖州市南浔经济开发区南浔大道 2166 号；按摩椅、智能家居健康小件(瘦身机、美容仪)研发、生产、销售；货物及技术进出口。

2020 年年报主要财务数据：总资产 59,463.97 万元；净资产 41,286.78 万元；营业收入 54,950.91 万元；净利润 4,962.97 万元。

2、上海艾荣达健身科技有限公司成立于 2011 年 7 月 7 日；注册资本 5000 万元；注册地址青浦区华纺路 69 号 3 幢 3 层 E 区 366 室；经营范围：健身器材领域内的技术开发、技术咨询、技术服务、技术转让，销售家用电器、健身器材、日用百货、工艺礼品、办公用品、家具，设计、代理各类广告，展览展示服务，市场营销策划，企业形象策划，企业管理咨询，商务咨询，仓储服务(除危险化学品)，保洁服务，会务服务，装卸服务，绿化工程，健身器材的维修，从事货物及技术的进出口业务，贸易经纪与代理。【依法须经批准的项目，经相关部门批准后方可开展经营活动】

2020 年年报主要财务数据：总资产 24,958.91 万元；净资产 12,616.30 万元；营业收入 8,174.22 万元；净利润-870.37 万元。

3、上海椅茂贸易有限公司成立于 2016 年 6 月 20 日；注册资本 2500 万元；注册地址：上海市青浦区朱家角镇康业路 6 号 1 幢四层 409 室经营范围：销售日用百货、按摩器具、健身器材、体育用品、工艺礼品（象牙及其制品除外）、玩具、电子设备、食用农产品，展览展示服务，会务服务，自有设备租赁，食品销售，餐饮企业管理，广告设计、制作、发布、代理，图文设计，电子商务（不得从事增值电信、金融业务），以下范围限分支机构经营：餐饮服务。【依法须经批准的项目，经相关部门批准后方可开展经营活动】

2020 年年报主要财务数据：总资产 3,180.82 万元；净资产 3,102.75 万元；营业收入 1,233.89 万元；净利润 122.56 万元。

4、上海一诺康品电子商务有限公司成立于 2011 年 7 月 5 日；注册资本 1000 万元；注册地址：上海市青浦区朱家角镇康业路 6 号 1 幢五层 C 区 150 室；经营范围：销售按摩器材、服装鞋帽、针纺织品、日用百货、环保设备、音响设备、化妆品、化工原料及产品(除危险、监控、易制毒化学品、民用爆炸物品)、汽车装饰用品、工艺礼品、照相器材、体育用品、家具、五金交电、家用电器、电子产品、通讯设备，计算机专业领域内的技术研发、技术服务，从事技术及货物的进出口业务，网络科技领域内的技术开发、技术咨询、技术服务、技术转让，电子商务(不得从事增值电信、金融业务)，按摩器械维修。【依法须经批准的项目，经相关部门批准后方可开展经营活动】

2020 年年报主要财务数据：总资产 13,198.42 万元；净资产 3,363.07 万元；营业收入 45,347.11 万元；净利润 981.10 万元。

5、艾荣达（香港）有限公司成立于 2016 年 4 月 8 日；注册资本 2000 万元港币；注册地址：Room3602, Level36, Tower1, EnterpriseSquareFive, 38WangChiuRoad, KowloonBay, HongKong.

2020 年年报主要财务数据：总资产 4,060.33 万元；净资产 3,014.52 万元；营业收入 3,981.09 万元；净利润 120.47 万元。

6、上海荣泰健身器材有限公司成立于 2014 年 6 月 25 日；注册资本 700 万元；注册地址：上海市青浦区朱枫公路 1226 号 5、6 幢；经营范围：许可项目：第二类医疗器械生产；第三类医疗器械生产。（依法须经批准的项目，经相关部门批准后方可开展经营活动，具体经营项目以相关部门批准文件或许可证件为准）一般项目：文体用品、电子器材、健身器材的开发、加工、制造、销售，第一类医疗器械生产，销售公司自产产品，服务机器人的研发，货物或技术进出口（国家禁止或涉及行政审批的货物和技术进出口除外）。（除依法须经批准的项目外，凭营业执照依法自主开展经营活动）

2020 年年报主要财务数据：总资产 2,099.77 万元；净资产 1,781.39 万元；营业收入 2,782.94 万元；净利润 90.03 万元。

7、上海幸卓智能科技有限公司成立于 2016 年 4 月 25 日；注册资本 500 万元；注册地址：上海市青浦区双联路 158 号 2 层 G 区 208 室；经营范围：从事智能科技、智能家居领域内的技术服务、技术咨询、技术开发、技术转让，计算机软件开发，电子商务（不得从事增值电信、金融业务），销售健身器材、电子器材、文体用品，从事货物及技术的进出口业务。【依法须经批准的项目，经相关部门批准后方可开展经营活动】

2020 年年报主要财务数据：总资产 827.46 万元；净资产 747.78 万元；营业收入 1,230.71 万元；净利润 323.42 万元。

8、湖州艾荣达新材料科技有限公司成立于 2017 年 8 月 22 日；注册资本 300 万元；注册地址：浙江省湖州市南浔经济开发区南浔大道 2166 号一楼；经营范围：从事碳素加热材料产品的研发及技术咨询，碳素加热片的研发，生产与销售，自营和代理各类商品及技术的进出口业务（国家限定企业经营或禁止进出口的商品和技术除外）。（依法须经批准的项目，经相关部门批准后方可开展经营活动）

2020 年年报主要财务数据：总资产 525.74 万元；净资产 406.59 万元；营业收入 991.92 万元；净利润 217.04 万元。

9、纳普（上海）网络科技有限公司成立于 2015 年 5 月 15 日；注册资本 200 万元；注册地址：上海市青浦区新达路 1218 号 2 幢一层 0 区 117 室；经营范围：网络科技，从事信息科技领域内的技术开发、技术咨询、技术服务、技术转让，商务信息咨询，文化艺术交流策划（除演出经纪），会务服务，展览展示服务，电子商务（不得从事增值电信、金融业务），从事货物及技术的进口业务，

机械设备维修,销售计算机软件及辅助设备。【依法须经批准的项目,经相关部门批准后方可开展经营活动】

2020 年年报主要财务数据:总资产 708.68 万元;净资产 609.59 万元;营业收入 927.05 万元;净利润 96.86 万元。

10、上海稍息网络科技有限公司成立于 2015 年 12 月 8 日;注册资本 2100 万元;注册地址:上海市长宁区金钟路 968 号 6 号楼 1107 室(实际楼层 10 层);经营范围:计算机、信息技术、网络技术、食品科技领域内的技术开发、技术转让、技术咨询、技术服务;商务信息咨询,设计、制作、利用自有媒体发布各类广告,图文设计,公关活动策划,企业形象策划,文化艺术活动交流策划,会务服务,礼仪服务,市场营销策划,舞台设计,自有设备租赁,展览展示服务,计算机系统集成,食品流通,计算机软件及辅助设备,健身器材、玩具的销售、租赁(除融资租赁),电子商务(不得从事增值电信、金融业务),机械设备、五金交电、建筑材料、电子产品、文化用品、照相器材、化妆品、体育用品、纺织品、服装、日用品、家具、金银珠宝首饰、计生用品、工艺礼品(象牙及其制品除外)、钟表眼镜、汽车和摩托车配件、仪器仪表、陶瓷制品、橡胶及塑料制品、花卉、装饰材料、通讯设备、一类医疗器械、家用电器的销售,从事货物及技术的进出口业务。【依法须经批准的项目,经相关部门批准后方可开展经营活动】

2020 年年报主要财务数据:总资产 10,659.14 万元;净资产-3,644.87 万元;营业收入 19,657.03 万元;净利润-3,793.27 万元。

(八) 公司控制的结构化主体情况

适用 不适用

三、公司关于公司未来发展的讨论与分析

(一) 行业格局和趋势

适用 不适用

1、基本概念

按摩是中国传统的养生保健方法,以中医的脏腑、经络学说为理论基础,并结合现代医学成果,作用于人体体表的特定部位以调节机体生理、病理状况,达到健康理疗的目的。

按摩器具是指将中医的经络按摩医术与现代高科技手段融为一体,研发出的能模拟人手按摩的机器,让人能轻松,方便地享受舒适按摩、减轻疲劳,达到保健强身效果的器材。目前,按摩器具主要分为两大类:以功能全面、性能优越为诉求的全功能按摩椅和功能相对单一、但便携、灵活的按摩小电器产品。

进入二十一世纪以来,按摩器具行业经过几十年的市场培育,全球已形成北美、欧洲、东亚和东南亚几个主要消费区域,其中,较为成熟的市场有日本、中国香港、韩国等地区,中国大陆市场近两年正逐步进入高速发展阶段,而北美、欧洲等区域则有待进一步推广。在生产领域,伴随着中国作为世界制造中心的崛起,全球按摩器具产业链开始向我国转移。目前,台湾地区的按

摩器具生产已基本完成转移，日本厂商也逐步退出了按摩小电器、中低端按摩椅等单价较低产品的生产，专注于高性能全能按摩椅等按摩产品的研发与生产。

2、行业发展趋势

经过几十年的发展，按摩器具行业初步呈现出如下发展趋势：

（1）全球按摩器具市场规模持续增长

近年来，随着人民生活水平的不断提高，全球按摩器具市场持续增长。2015 年，全球按摩器具市场规模首次超过 100 亿美元，2017 年按摩器具市场规模超过 125 亿美元，到 2018 年市场规模一直维持增长趋势，全球市场规模空间较大。



注：数据来源于财富证券研究报告《按摩椅市场空间大，静待行业发展拐点》

（2）国内市场需求旺盛，市场渗透率有望提升

国内人口老龄化趋势不断加强，提升了我国按摩器具的市场需求。按照联合国的标准，一个国家 65 岁以上的老年人口占比超过 7，则视为进入老龄化社会。2011 年，我国 65 岁以上的人口占比为 9.12，已进入老龄化社会。目前，我国人口老龄化进程逐渐加速，2019 年我国 65 岁以上人口占比已达 12.57。按摩器具作为老龄化时代具备代表性的消费产品，将迎来需求的爆发式增长。

同时，我国按摩产品的渗透率仍较低。以按摩椅为例，现阶段我国已成为按摩椅最大的生产基地，但按摩椅的渗透率不及其他地区，中国香港和中国台湾地区按摩椅渗透率各为 10，而中国大陆地区按摩椅市场渗透率约为 1，与其他地区相比具有一定的差距。但随着我国人口老龄化进程加速和大众消费观的改变，按摩产品的渗透率将不断上升。

按摩椅市场渗透率

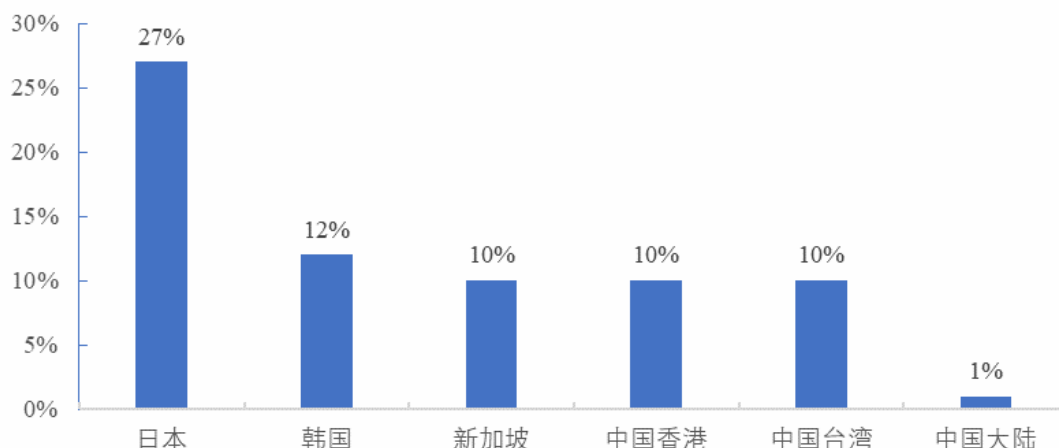

注：数据来源于财富证券研究报告《按摩椅市场空间大，静待行业发展拐点》

此外，我国社会经济各方面正处于快速发展时期。在此背景下，快节奏、高压力的生活使得人们饱受颈椎、腰椎及血液循环不畅等慢性病的困扰，亚健康人数不断增加。按摩产品的出现能方便且有针对性地对身体不适地方进行调节放松，亚健康群体规模的增长为按摩椅产品带来广阔的市场空间。随着经济发展和人民生活水平的提高，人们的消费能力及健康消费意识都随之提升，国内按摩产品的市场普及率将呈现持续上升趋势。

(3) 按摩器具产品的技术性不断增强

随着市场竞争的加剧，制造商需要持续进行研发投入，通过新材料和新技术的应用和加工工艺的改善等，不断开发出安全性高、使用更便捷和按摩体验更好的按摩椅产品，以及更为便捷、时尚、具有特色的按摩小电器，从而不断丰富产品线，提升产品技术含量和使用体验，摆脱同质竞争的局面。同时，智能家居、个人健康云管理、大健康数据分析及人工智能交互等创新科技概念的不断涌现，也为行业发展不断提供新的研发热点，推动着行业技术进步。

(二) 公司发展战略

√适用 □不适用

公司秉承“科技让生活更健康，专注、创新、简单、美”的经营理念，致力于帮助全球用户共享健康时尚的生活方式，将“产品创新”、“模式创新”、“服务创新”和“文化创新”四者紧密结合，立足于按摩器具主业，力求创造新技术、新产品、新服务，引领现代生活方式的新潮流，以创新、健康的方式优化全球居民的生活质量。

建立符合公司发展战略的经营管理体系，提升技术创新能力、完善精益生产管理水平、提高管理效率，利用资本市场平台募集资金，扩大公司生产规模、提升生产自动化水平、研发生产新产品、创新服务模式、开拓新的国内外客户，实现经营业绩的持续、稳定增长，实现投资者利益最大化。

基于现有技术、市场及生产等方面的优势基础，充分利用资本市场平台，积极研发新型按摩器具产品、推出新型服务方式，不断调整产品结构、力争成为国际领先的时尚健康电器专业服务商之一。

(三) 经营计划

√适用 □不适用

1、拓展及营销计划

国内市场方面，公司将在维持现有业务规模的基础上，稳定增加门店，进一步渠道下沉，开拓更多空白市场，提升荣泰品牌在线下的影响力。通过电商渠道，抓住消费分层带来的新机遇，积极参与轻奢型、简约型按摩椅的竞争。打造全网爆款产品。在品牌宣传方面，通过直播、微博、微信、头条、抖音、快手、小红书、短视频、达人种草等宣传推广方式，不断尝试新兴渠道、新媒体营销，持续扩大不同消费群体对荣泰品牌的认知和触达。

国外市场方面，维持韩国市场销量稳中有升，重点开发北美为主的潜力市场，提升市场教育力度。通过亚马逊平台，销售自有品牌按摩椅，让荣泰品牌走出国门，成为国际化品牌。

2021年，公司将通过一系列具体措施提升产品毛利率，提高产品品质，在保持原有销售模式的基础上，整合品牌营销，打造爆款产品，提升单店产出率。在产品售后方面，推出延保服务，升级公司售后服务体系，提升客户满意度。

2、科技创新战略计划

市场分层日益明显，公司将延续往年研发投入的力度，研发并推出适合不同消费水平的按摩椅，包括超高端按摩椅、中高端按摩椅、轻奢型按摩椅、简约型按摩椅等，以此来增强公司在各个细分市场的竞争力。其中，超高端按摩椅将加载公司研发的最新科技，从而带动按摩椅技术更新换代，引领按摩椅行业的发展趋势。同时，公司还将投入医疗级产品相关的技术研发，进一步完善公司大健康产业协同效应，做好技术积累，以研发带动市场，通过技术领先保持竞争优势。

3、人力资源发展计划

人才是实现公司各项目标的根本保障，为协助各部门达成经营指标，公司遵循以人为本的原则，建立健全各项管理制度，加强企业文化建设，持续不断地吸引、利用、培养和激励技术创新人才，提高他们的素质及工作技能是提升和保持公司在市场竞争中的战略要求，从而满足公司可持续发展需要。

公司将做好各项后勤保障工作，实施人才盘点，正确评估员工能力，培养专业人才，提升专业素养，优化管理流程，提升工作效率，保证员工幸福指数。

4、公司治理完善计划

目前公司建立了现代企业的组织结构，实行董事会领导下的总经理负责制。公司将进一步完善内部管理和法人治理结构，精简管理层次，建立科学的绩效考核、激励机制，最大限度的解放生产力，提高组织效率。

(四) 可能面对的风险

√适用 □不适用

1、原材料价格波动风险

公司产品使用的原材料包括电器类部件、电子类部件、缝制类部件、塑料类部件和五金类部件等，公司成本结构中原材料超过 80，如果市场出现系统性风险，原材料价格出现大规模上涨，将使公司的生产成本出现上升，公司净利润增速将面临下降的风险。

应对措施：

公司一方面：使用先进生产工艺提升生产效率，加强和优化供应链管理，通过实现规模经济减少单台成本；另一方面：实施芯片国产化方案。

2、大客户集中风险

近年来公司业绩增幅中来自韩国 BODYFRIEND 公司的贡献较大。本报告期间来自 BODYFRIEND 公司的销售额占公司主营业务收入比例继续降低但仍占重要水平。如果 BODYFRIEND 公司未来销售增长不能持续、成长性不能维持或与公司的合作情况发生不利变化，均将使公司经营业绩遭受较大的不利影响。

应对措施：

公司与 ODM 合作伙伴积极共同开发新品，并在多维度进行市场开发合作。另外公司积极开拓除韩国外其他欧美市场的外贸合作伙伴。

3、募集资金投资项目风险

公司未完成的募投项目销售渠道及售后服务网络建设项目，在全国开设 120 家直营店铺和面向全国的售后服务网络。如果公司不能及时、有效地建立起一套适应数量多、分布广的直营店面的管理体系，或者基于当前的人流量、租金、人力成本等市场要素发生不利变化，该项目将面临较大的运营风险。

可转债募投项目用于提高公司按摩椅产品的产能，进一步扩大公司生产规模，提升公司综合实力。公司基于市场现状、技术水平及相关产业政策对本次募投项目进行了充分论证。本次募投项目的实施，将增强公司盈利能力、保证公司持续快速发展。但在募投项目实施过程中，如果外部环境、工程质量、工程进度及投资成本等方面出现不利变化，将可能导致募投项目建设周期延长或者项目实施效果低于预期，进而给公司的经营发展带来不利影响。

应对措施：

公司将结合业务发展需要进行生产能力和营销能力的扩展。公司根据实际销售和合理预期进行产线扩建安排，通过开展线下市场调研、了解市场需求进行营销网络扩展。

可转债募投项目实施过程中，公司将督促项目从设计到施工的各个环节加快流程，并要求各单位严格执行项目总进度计划，及时汇报项目实际进度。

4、人民币汇率波动风险

公司出口业务主要以美元结算。当汇率出现较大波动时，汇兑损益会对公司经营业绩产生一定的影响。

应对措施：

公司将通过在合同签订时以人民币结算、使用套期保值工具进行汇率风险管理等多种方式，规避因为汇率波动导致的风险。

5、行业竞争风险

随着行业参与者的增加，按摩器具市场的竞争程度逐渐加深。一方面，高端按摩椅市场已进入品牌竞争阶段，消费者选购该产品时非常看重口碑和功能等因素，受品牌效应的影响较大；另一方面，定位于中低端市场的产品由于其技术门槛、制造成本均相对较低，行业竞争者众多。

应对措施：

公司将持续加大研发投入，以保持公司产品的技术领先性；同时，公司将紧抓“品牌宣传”和“口碑效应”，在产品制造和体验等各方面塑造品牌，进一步提升市场影响力。尽管公司正积极开展多项举措以应对行业竞争，但若公司无法在产品的功能特性、款式设计等多方面持续创新，不能保持鲜明的品牌形象，则难以实现市场份额的稳步提升，进而影响公司的经营业绩。

(五) 其他

适用 不适用

四、公司因不适用准则规定或国家秘密、商业秘密等特殊原因，未按准则披露的情况和原因说明

适用 不适用

第五节 重要事项

一、普通股利润分配或资本公积金转增预案

(一) 现金分红政策的制定、执行或调整情况

适用 不适用

根据《公司章程》的规定，2014年9月11日公司第一届董事会第八次会议制定了审议通过了《上海荣泰健康科技股份有限公司股东未来分红回报规划》，一方面坚持保证给予股东稳定的投资回报；另一方面，结合经营现状和业务发展目标，进一步扩大生产经营规模，给股东带来长期的投资回报。

2021年4月22日公司第三届董事会第十一次会议审议通过利润分配方案，对截至2020年12月31日的可供分配利润进行分配，以公司实施利润分配方案时股权登记日的总股本（扣除股份回购专户中的股份数量）为基数，每10股派发现金红利人民币5.00元（含税）

2020年3月26日公司第三届董事会第二次会议审议通过利润分配方案，对截至2019年12月31日的可供分配利润进行分配，以公司实施利润分配方案时股权登记日的总股本（扣除股份回购专户中的股份数量）为基数，每10股派发现金红利人民币15.00元（含税）。

2019年4月19日公司第二届董事会第十九次会议通过利润分配方案，对截至2018年12月31日的可供分配利润进行分配，以公司2018年度利润分配方案实施时股权登记日的总股本为基数，每10股派发现金红利人民币3.00元（含税）。

2018年8月20日公司股东大会通过利润分配方案，对截至2018年6月30日的可供分配利润进行分配，向全体股东分配现金股利共计42,000,000.00元。

2018年3月15日公司股东大会通过利润分配方案，对截至2017年12月31日的可供分配利润进行分配，向全体股东分配现金股利共计70,000,000.00元。

2017年3月20日公司股东大会通过利润分配方案，对截至2016年12月31日的可供分配利润进行分配，向全体股东分配现金股利共计42,000,000.00元。

2016年10月15日公司股东大会通过利润分配方案，对截至2016年6月30日的可供分配利润进行分配，向全体股东分配现金股利共计26,250,000.00元。

2016年1月31日公司股东大会通过利润分配方案，对截至2015年末的可供分配利润进行分配，向全体股东分配现金股利共计39,375,000.00元。

2015年2月5日公司股东大会通过利润分配方案，对截至2014年末的可供分配利润进行分配，向全体股东分配现金股利共计26,250,000.00元。

公司严格按照《公司章程》的规定执行现金分红政策。报告期内公司利润分配符合公司章程的规定，符合股东大会决议的要求，审议程序和机制完备，有明确的分红标准及分配比例，独立董事已尽职履责并发挥了应有的作用，中小股东有充分表达意见和诉求的机会，切实维护了中小股东的合法权益。

(二) 公司近三年（含报告期）的普通股股利分配方案或预案、资本公积金转增股本方案或预案

单位：元币种：人民币

分红年度	每10股送红股数（股）	每10股派息数（元）（含税）	每10股转增数（股）	现金分红的数额（含税）	分红年度合并报表中归属于上市公司普通股股东的净利润	占合并报表中归属于上市公司普通股股东的净利润的比率（%）
2020年	0	5.00	0	68,184,868.50	193,001,094.31	35.33
2019年	0	15.00	0	204,554,605.50	295,589,240.20	69.20
2018年	0	6.00	0	83,977,140.00	249,210,278.88	33.70

(三) 以现金方式回购股份计入现金分红的情况

□适用 √不适用

(四) 报告期内盈利且母公司可供普通股股东分配利润为正，但未提出普通股现金利润分配方案预案的，公司应当详细披露原因以及未分配利润的用途和使用计划

□适用 √不适用

二、承诺事项履行情况

(一) 公司实际控制人、股东、关联方、收购人以及公司等承诺相关方在报告期内或持续到报告期内的承诺事项

√适用 □不适用

承诺背景	承诺类型	承诺方	承诺内容	承诺时间及期限	是否有履行期限	是否及时严格履行	如未能及时履行应说明未完成履行的具体原因	如未能及时履行应说明下一步计划
与首次公开发行相关的承诺	股份限售	林光荣、林琪、林光胜	内容详见注 1	2017 年 1 月 11 日至 2020 年 1 月 10 日	是	是	-	-
	股份限售	林珏、林萍、宁波立嘉、宁波正嘉	内容详见注 2	2017 年 1 月 11 日至 2020 年 1 月 10 日	是	是	-	-
	其他	公司控股股东、自公司领取薪酬的董事、高级管理人员	内容详见注 3	2017 年 1 月 11 日至 2020 年 1 月 10 日	是	是	-	-
	其他	实际控制人林琪、林光荣、本公司、全体董事、监事、高级管理人员	内容详见注 4	长期	是	是	-	-

其他承诺	股份限售	林琪、林光荣、林光胜、林珏、应建森、张波、王军良、姜广策、胡建军、汪东、吴小刚、刘顺斌、董杰	内容详见注 5	2019 年 2 月 18 日至 2020 年 2 月 18 日	是	是	-	-
------	------	--	---------	----------------------------------	---	---	---	---

注 1：自发行人股票上市之日起 36 个月内，本人不转让或者委托他人管理本人直接或间接持有的公司首次公开发行股票前已发行的股份，也不由发行人回购本人直接或间接持有的公司首次公开发行股票前已发行的股份；如上市后 6 个月内股票连续 20 个交易日的收盘价均低于发行价（如在此期间除权、除息的，将相应调整发行价），或者上市后 6 个月期末收盘价低于发行价（如在此期间除权、除息的，将相应调整发行价）的，本人所持有的股票的锁定期自动延长 6 个月；上述锁定期满后，本人在担任公司董事、监事、高级管理人员期间每年转让的股份不超过所持公司股份总数的 25；本人所持有的股票在上述锁定期满后两年内减持的，减持价格不低于发行价（如在此期间除权、除息的，将相应调整发行价）。

注 2：自本次发行的股票上市之日起三十六个月内，不转让或者委托他人管理其直接或间接持有的公司公开发行股票前已发行的股份，也不由公司回购该部分股份。宁波立嘉投资中心（有限合伙）已更名为上海眺嘉企业管理咨询合伙企业（有限合伙），宁波正嘉投资中心（有限合伙）已更名为上海霖励企业管理中心（有限合伙）。

注 3：内容详见首次公开发行 A 股股票上市公告书第一节第二项《关于公司上市后三年内公司股价低于每股净资产时稳定公司股价的预案》。

注 4：详见首次公开发行 A 股股票上市公告书第一节第三项关于首次公开发行股票相关文件真实性、准确性、完整性的承诺。

注 5：公司于 2019 年 1 月 25 日召开第二届董事会第十八次会议审议通过了《关于回购公司股份预案的议案》，经公司发函问询，公司控股股东、实际控制人及一致行动人林琪、林光荣、林光胜、林珏，公司董监高应建森、张波、王军良、姜广策、胡建军、汪东、吴小刚、刘顺斌、董杰回复：未来 3 个月、未来 6 个月无减持公司股份的计划，回购期间无增减持公司股份的计划。

(二) 公司资产或项目存在盈利预测，且报告期仍处在盈利预测期间，公司就资产或项目是否达到原盈利预测及其原因作出说明

已达到 未达到 不适用

(三) 业绩承诺的完成情况及其对商誉减值测试的影响

适用 不适用

三、报告期内资金被占用情况及清欠进展情况

适用 不适用

四、公司对会计师事务所“非标准意见审计报告”的说明

适用 不适用

五、公司对会计政策、会计估计变更或重大会计差错更正原因和影响的分析说明

(一) 公司对会计政策、会计估计变更原因及影响的分析说明

适用 不适用

详见第十一节“财务报告”-五“重要会计政策及会计估计”-44“重要会计政策和会计估计的变更”。

(二) 公司对重大会计差错更正原因及影响的分析说明

适用 不适用

(三) 与前任会计师事务所进行的沟通情况

适用 不适用

(四) 其他说明

适用 不适用

六、聘任、解聘会计师事务所情况

单位：元币种：人民币

	现聘任
境内会计师事务所名称	中汇会计师事务所（特殊普通合伙）
境内会计师事务所报酬	600,000.00
境内会计师事务所审计年限	10

	名称	报酬
内部控制审计会计师事务所	中汇会计师事务所（特殊普通合伙）	200,000.00
财务顾问	无	
保荐人	万和证券股份有限公司	

聘任、解聘会计师事务所的情况说明

适用 不适用

公司 2020 年 4 月 17 日召开的 2019 年度股东大会审议通过了《关于聘请公司 2020 年度审计机构的议案》，同意继续聘请中汇会计师事务所（特殊普通合伙）为公司 2020 年度财务报告审计机构和内部控制审计机构，聘期一年。

审计期间改聘会计师事务所的情况说明

适用 不适用

七、面临暂停上市风险的情况

(一) 导致暂停上市的原因

适用 不适用

(二) 公司拟采取的应对措施

适用 不适用

八、面临终止上市的情况和原因

适用 不适用

九、破产重整相关事项

适用 不适用

十、重大诉讼、仲裁事项

本年度公司有重大诉讼、仲裁事项 本年度公司无重大诉讼、仲裁事项

十一、上市公司及其董事、监事、高级管理人员、控股股东、实际控制人、收购人处罚及整改情况

适用 不适用

十二、报告期内公司及其控股股东、实际控制人诚信状况的说明

适用 不适用

报告期内公司及其控股股东、实际控制人不存在未履行法院生效判决，不存在数额较大到期债务未清偿等不良诚信状况

十三、公司股权激励计划、员工持股计划或其他员工激励措施的情况及其影响

(一) 相关激励事项已在临时公告披露且后续实施无进展或变化的

适用 不适用

事项概述	查询索引
公司于 2017 年 2 月 24 日分别召开了第二届董事会第六次会议和第二届监事会第五次会议，审议通过了《关于〈公司 2017 年股票期权激励计划（草案）及其摘要〉的议案》、《关于〈公司 2017 年股票期权激励计划实施考核管理办法〉的议案》、《关于提请股东大会授权董事会办理股权激励相关事宜的议案》等议案，公司独立董事对此发表了独立意见。	具体内容详见 2017 年 2 月 27 日刊登于上海证券交易所网站 www.sse.com.cn 的相关公告内容。
2017 年 2 月 27 日，公司在内部公告栏对激励对象名单进行了公示，公示时间为自 2017 年 2 月 27 日起至 2017 年 3 月 9 日止，在公示期间，公司未接到任何人对公司	具体内容详见 2017 年 3 月 11 日刊登于上海证券交易所网站 www.sse.com.cn 的《监事会关于公司 2017 年股票期权激励计划激励对象名

<p>本次激励对象提出的异议。监事会对激励计划授予激励对象名单进行了核查，并于2017年3月11日出具了《关于公司2017年股票期权激励计划激励对象名单的审核意见及公示情况说明》。</p>	<p>单的审核意见及公示情况说明》（公告编号：2017-023）。</p>
<p>公司于2017年3月20日召开2016年年度股东大会，审议通过了《关于〈公司2017年股票期权激励计划（草案）及其摘要〉的议案》、《关于〈公司2017年股票期权激励计划实施考核管理办法〉的议案》、《关于提请股东大会授权董事会办理股权激励相关事宜的议案》，并对激励计划内幕信息知情人买卖公司股票情况的自查报告进行了公告。</p>	<p>具体内容详见2017年3月21日刊登于上海证券交易所网站 www. sse. com. cn 的相关公告内容。</p>
<p>2017年4月7日公司完成了2016年年度利润分配的实施，根据《2017年股票期权激励计划（修订）》的相关规定，首期授予的股票期权的行权价格由130.00元/股调整为129.40元/股。</p>	<p>具体内容详见2017年4月19日刊登于上海证券交易所网站 www. sse. com. cn 的《关于调整2017年股票期权激励计划首期行权价格的公告》（公告编号：2017-039）。</p>
<p>2017年4月13日，公司分别召开第二届董事会第八次会议和第二届监事会第六次会议，审议通过了《关于调整2017年股票期权激励计划相关事项的议案》、公司监事会对公司本次股票期权激励计划的调整事项进行了核查并发表了意见。公司独立董事对此发表了独立意见，公司监事会对调整后的激励对象名单再次进行了核实。</p>	<p>具体内容详见2017年4月14日刊登于上海证券交易所网站 www. sse. com. cn 的《关于调整2017年股票期权激励计划首期激励对象和授予数量的公告》、《关于首次向激励对象授予股票期权的公告》（公告编号：2017-034、2017-035）。</p>
<p>2017年5月8日，公司股票期权首次授予在中国证券登记结算有限责任公司上海分公司完成相关登记手续。</p>	<p>具体内容详见2017年5月9日刊登于上海证券交易所网站 www. sse. com. cn 的《关于2017年股票期权激励计划首期股票期权授予登记完成的公告》（公告编号：2017-041）。</p>
<p>2017年9月26日召开第二届董事会第十一次会议审议通过了《关于公司2017年股票期权激励计划所涉激励对象、期权数量及行权价格调整的议案》，公司股票期权激励对象由57人调整为56人，公司2017年股票期权激励计划首次已获授但尚未行权的股票期权数量由2,290,000份调整为2,270,000份。因权益分配调整的情况，公司2017年股票期权激励计划首次已获授但尚未行权的股票期权数量由2,270,000份调整为4,540,000份；授予股票期权行权价格由129.4元调整为64.7元。</p>	<p>具体内容详见2017年9月27日刊登于上海证券交易所网站 www. sse. com. cn 的《关于调整2017年股票期权激励计划首期激励对象、授予数量及行权价格的公告》（公告编号：2017-063）</p>
<p>2018年3月15日，公司召开第二届董事会第十三次会议和第二届监事会第十一次会议，审议通过了《关于注销不符合激励条件的激励对象已获授但尚未行权的股票期权的议案》、《关于公司2017年股票期权激励计划首次授予股票期权第一个行权期不符合行权条件的议案》、《关于公司2017年股票期权激励计划预留部分调整及授予相关事</p>	<p>具体内容详见公司于2018年3月16日刊登于上海证券交易所网站 www. sse. com. cn 的《关于股票期权激励计划预留部分调整及授予相关事项的公告》、《关于注销公司股票期权激励计划首次授予股票期权的公告》、《关于调整2017年股票期权激励计划首期激励对象、授予数量的公告》（公告编号：2018-013、2018-014、2018-017）。</p>

<p>项的议案》，公司独立董事对此发表了同意的独立意见。</p>	
<p>2018年4月26日，公司召开第二届董事会第十四次会议和第二届监事会第十二次会议，审议通过了《关于公司2017年股票期权激励计划所涉激励对象、期权数量及行权价格调整的议案》，同意公司2017年股票期权激励计划预留授予激励对象由52人调整为51人，预留授予股票期权数量由120万份调整为119万份；同意公司2017年股票期权激励计划首次授予股票期权的行权价格由64.70元/股调整为64.20元/股，预留授予股票期权的行权价格由67.30元/股调整为66.80元/股。公司独立董事对此发表了独立意见。</p>	<p>具体内容详见公司于2018年4月27日刊登于上海证券交易所网站 www.sse.com.cn 的《关于调整2017年股票期权激励计划相关事项的公告》（公告编号：2018-025）。</p>
<p>2018年9月11日，公司召开第二届董事会第十六次会议和第二届监事会第十四次会议审议通过了《关于公司2017年股票期权激励计划所涉激励对象、期权数量及行权价格调整的议案》，同意公司2017年股票期权激励计划预留授予激励对象由51人调整为49人，预留授予股票期权数量由119万份调整为114万份；同意公司2017年股票期权激励计划首次授予股票期权的行权价格由64.20元/股调整为63.90元/股，预留授予股票期权的行权价格由66.80元/股调整为66.50元/股。</p>	<p>具体内容详见公司于2018年9月11日刊登于上海证券交易所网站 www.sse.com.cn 的《关于调整2017年股票期权激励计划相关事项的公告》（公告编号：2018-045）。</p>
<p>2019年4月19日，公司召开第二届董事会第十九次会议和第二届监事会第十七次会议审议通过了《关于调整公司2017年股票期权激励计划所涉激励对象及期权数量的议案》，公司股票期权激励计划首次授予的激励对象由54人调整为52人，预留授予的激励对象由49人调整为46人；首次授予股票期权的数量由312.2万份减少为288.4万份，预留授予股票期权的数量由114万份减少为105万份。注销离职人员原持有的已获授但尚未行权的首次授予股票期权23.8万份，预留授予股票期权9万份。</p>	<p>具体内容详见公司于2019年4月11日刊登于上海证券交易所网站 www.sse.com.cn 的《关于调整2017年股票期权激励计划相关事项的公告》（公告编号：2019-034）</p>
<p>2019年4月19日，公司召开第二届董事会第十九次会议和第二届监事会第十七次会议审议通过了《关于公司2017年股票期权激励计划首次授予股票期权第二个行权期及预留授予股票期权第一个行权期不符合行权条件的议案》，对首次授予的激励对象已获授的第二个行权期对应行权比例的股票期权123.6万份进行注销，首次授予股票期权的数量由288.4万份调整为164.8万份。对预留授予的激励对象已获授的第一个行权期对应行权比例的股票期权52.5万份进行注</p>	<p>具体内容详见公司于2019年4月11日刊登于上海证券交易所网站 www.sse.com.cn 的《关于公司2017年股票期权激励计划首次授予股票期权第二个行权期及预留授予股票期权第一个行权期不符合行权条件的议案》（公告编号：2019-035）</p>

销，预留授予股票期权数量由 105 万份调整为 52.5 万份。	
2019 年 6 月 27 日，公司召开第二届董事会第二十次会议和第二届监事会第十八次会议审议通过了《关于公司 2017 年股票期权激励计划所涉及行权价格调整的议案》，对公司 2017 年股票期权激励计划首次授予股票期权的行权价格由 63.9 元/股调整为 63.6 元/股，预留授予股票期权的行权价格由 66.5 元/股调整为 66.2 元/股。	具体内容详见公司于 2019 年 6 月 28 日刊登于上海证券交易所网站 www.sse.com.cn 的《关于公司 2017 年股票期权激励计划所涉及行权价格调整的议案》（公告编号：2019-047）
2020 年 3 月 26 日，公司召开第三届董事会第二次会议和第三届监事会第二次会议审议通过了《关于终止实施公司 2017 年股票期权激励计划的议案》	具体内容详见公司于 2020 年 3 月 26 日刊登于上海证券交易所网站 www.sse.com.cn 的《关于终止实施公司 2017 年股票期权激励计划的议案》（公告编号：2020-020）

注：报告期内，公司《2017 年股票期权激励计划》授予期权及预留期权已全部注销完毕。

（二）临时公告未披露或有后续进展的激励情况

股权激励情况

适用 不适用

其他说明

适用 不适用

员工持股计划情况

适用 不适用

其他激励措施

适用 不适用

十四、重大关联交易

（一）与日常经营相关的关联交易

1、已在临时公告披露且后续实施无进展或变化的事项

适用 不适用

2、已在临时公告披露，但有后续实施的进展或变化的事项

适用 不适用

2020 年 3 月 26 日，公司召开第三届董事会第二次会议和第三届监事会第二次会议审议通过《关于公司 2020 年日常关联交易预计的议案》。具体情况详见公告编号：（2020-015）。

报告期内，公司上述关联交易事项后续进展如下：

公司名称	项目	金额：万元
嘉兴瓯源	加工费	881.11
嘉兴瓯源	原材料	2,111.25
合计		2,992.36

3、临时公告未披露的事项

适用 不适用

(二) 资产或股权收购、出售发生的关联交易

1、 已在临时公告披露且后续实施无进展或变化的事项

适用 不适用

2、 已在临时公告披露，但有后续实施的进展或变化的事项

适用 不适用

3、 临时公告未披露的事项

适用 不适用

4、 涉及业绩约定的，应当披露报告期内的业绩实现情况

适用 不适用

(三) 共同对外投资的重大关联交易

1、 已在临时公告披露且后续实施无进展或变化的事项

适用 不适用

2、 已在临时公告披露，但有后续实施的进展或变化的事项

适用 不适用

3、 临时公告未披露的事项

适用 不适用

(四) 关联债权债务往来

1、 已在临时公告披露且后续实施无进展或变化的事项

适用 不适用

2、 已在临时公告披露，但有后续实施的进展或变化的事项

适用 不适用

3、 临时公告未披露的事项

适用 不适用

(五) 其他

适用 不适用

十五、 重大合同及其履行情况

(一) 托管、承包、租赁事项

1、 托管情况

适用 不适用

2、 承包情况

适用 不适用

3、 租赁情况

□适用 √不适用

(二) 担保情况

□适用 √不适用

(三) 委托他人进行现金资产管理的情况

1. 委托理财情况

(1) 委托理财总体情况

√适用 □不适用

单位：元币种：人民币

类型	资金来源	发生额	未到期余额	逾期未收回金额
结构性存款	自有资金	58,000,000.00		
券商理财产品	自有资金	277,000,000.00	62,000,000.00	
银行理财产品	自有资金	102,950,000.00	8,750,000.00	
券商理财产品	首次公开发行募集资金	235,800,000.00	68,800,000.00	
银行理财产品	首次公开发行募集资金	33,000,000.00		
券商理财产品	可转债募集资金	300,000,000.00	300,000,000.00	
合计		1,006,750,000.00	439,550,000.00	

其他情况

□适用 √不适用

(2) 单项委托理财情况

√适用 □不适用

单位：元币种：人民币

受托人	委托理财类型	委托理财金额	委托理财起始日期	委托理财终止日期	资金来源	资金投向	报酬确定方式	年化收益率	预期收益（如有）	实际收益或损失	实际收回情况	是否经过法定程序	未来是否有委托理财计划	减值准备计提金额（如有）
国盛证券	券商理财产品	100,000,000.00	2020年1月9日	2020年4月15日	自有资金		本金保障型收益凭证	4.10%		1,089,589.04	101,089,589.04	是	是	

国盛证券	券商理财产品	50,000,000.00	2020年1月13日	2020年4月15日	自有资金	本金保障型收益凭证	4.06%		516,712.33	50,516,712.33	是	是
农业银行	银行理财产品	2,850,000.00	2020年1月10日	2020年6月29日	自有资金	保本浮动收益	2.54%		33,879.86	2,883,879.86	是	是
农业银行	银行理财产品	3,550,000.00	2020年1月10日	2020年6月29日	自有资金	保本浮动收益	2.09%		34,717.05	3,584,717.05	是	是
民生银行	结构性存款	20,000,000.00	2020年1月15日	2020年1月31日	自有资金	保本浮动收益	2.90%		25,424.66	20,025,424.66	是	是
国盛证券	券商理财产品	67,000,000.00	2020年1月16日	2020年6月23日	募集资金	本金保障型+固定收益	4.27%		1,247,117.81	68,247,117.81	是	是
招商银行	结构性存款	38,000,000.00	2020年2月28日	2020年3月13日	自有资金	保本浮动收益	3.10%		45,183.56	38,045,183.56	是	是
建设银行	银行理财产品	2,000,000.00	2020年3月26日	2020年6月24日	自有资金	保本浮动收益	2.82%		13,923.29	2,013,923.29	是	是
建设银行	银行理财产品	800,000.00	2020年3月	2020年6月	自有资金	保本浮动收益	2.82%		5,569.32	805,569.32	是	是

			26 日	24 日									
建设银行	银行理财产品	33,000,000.00	2020年5月13日	2020年6月24日	募集资金	保本浮动收益	1.65%		62,712.33	33,062,712.33	是	是	
农业银行	银行理财产品	20,000,000.00	2020年5月21日	2020年6月16日	自有资金	保本浮动收益	2.07%		29,534.25	20,029,534.25	是	是	
建设银行	银行理财产品	20,000,000.00	2020年6月3日	2020年6月24日	自有资金	保本浮动收益	5.00%		57,534.25	20,057,534.25	是	是	
建设银行	银行理财产品	45,000,000.00	2020年6月3日	2020年6月24日	自有资金	保本浮动收益	2.20%		56,958.90	45,056,958.90	是	是	
国盛证券	券商理财产品	100,000,000.00	2020年7月3日	2020年10月22日	募集资金	本金保障型收益凭证					是	是	
联储证券	券商理财产品	20,000,000.00	2020年7月10日	2020年10月28日	自有资金	本金保障型收益凭证					是	是	
联储证券	券商理财产品	45,000,000.00	2020年7月10日	2020年10月29日	自有资金	本金保障型收益凭证					是	是	
建设银行	银行	3,500,000.00	2020	随时	自有	本金					是	是	

银行	理财产品		年 8 月 12 日	赎回	资金		保障型 收益凭证											
建设银行	银行理财产品	1,000,000.00	2020年8月12日	随时赎回	自有资金		本金保障型收益凭证										是	是
建设银行	银行理财产品	4,250,000.00	2020年8月19日	随时赎回	自有资金		本金保障型收益凭证										是	是
国泰君安	券商理财产品	40,000,000.00	2020年11月17日	2021年2月23日	自有资金		本金保障型收益凭证										是	是
联储证券	券商理财产品	22,000,000.00	2020年11月17日	2021年2月23日	自有资金		本金保障型收益凭证										是	是
华泰证券	券商理财产品	34,400,000.00	2020年12月3日	2021年3月10日	募集资金		保本浮动收益										是	是
华泰证券	券商理财产品	34,400,000.00	2020年12月4日	2021年3月10日	募集资金		保本浮动收益										是	是
中银	券商	300,000,000.00	2020	2021	可转		本金											

证 券	理 财 产 品		年 12 月 10 日	年 3 月 10 日	债 募 集 资 金	保 障 型 收 益 凭 证 ， 固 定 收 益								
--------	------------------	--	-------------------------	------------------------	-----------------------	--	--	--	--	--	--	--	--	--

其他情况

□适用 √不适用

(3) 委托理财减值准备

□适用 √不适用

2. 委托贷款情况**(1) 委托贷款总体情况**

□适用 √不适用

其他情况

□适用 √不适用

(2) 单项委托贷款情况

□适用 √不适用

其他情况

□适用 √不适用

(3) 委托贷款减值准备

□适用 √不适用

3. 其他情况

□适用 √不适用

(四) 其他重大合同

√适用 □不适用

2017年3月25日，公司的控股子公司上海稍息网络科技有限公司与天津万达传媒有限公司签署了《战略合作框架协议》，双方合作期间为本协议签订之日起三年，合作期间，稍息网络计划在全部万达院线体系下媒介资源，投入总价值金额累计不低于3亿元人民币，用于战略合作业务投入，天津万达传媒有限公司给予同业排他权益。具体内容可以详见公司于2017年3月25日披露在 www.sse.com.cn 网站上《关于控股子公司与天津万达传媒有限公司签订战略合作框架协议的公告》（公告编号：2017-028）。该合同已于2020年8月到期。截至2020年12月31日万达影院渠道共进场536家门店2879台按摩椅。

十六、其他重大事项的说明

适用 不适用

公司于 2019 年 1 月 25 日及 2019 年 2 月 18 日召开第二届董事会第十八次会议和 2019 年第一次临时股东大会，逐项审议通过了《关于回购公司股份预案的议案》，并于 2019 年 3 月 2 日在上海证券交易所网站披露了《关于以集中竞价交易方式回购股份的回购报告书》（公告编号：2019-016），于 2019 年 3 月 14 日进行了首次回购，并于 2019 年 3 月 15 日披露了《关于以集中竞价交易方式首次回购股份的公告》（公告编号：2019-018），本次回购股份方案的主要内容如下：

- 1、拟回购股份规模：本次拟回购资金总额不低于人民币 1 亿元不超过人民币 2 亿元；
- 2、拟回购价格：回购股份的价格不超过人民币 39 元/股；
- 3、回购的期限及用途：回购股份将用于股权激励计划；回购的期限为自股东大会审议通过之日起 12 个月内，即 2019 年 2 月 18 日至 2020 年 2 月 17 日；
- 4、回购资金来源：公司自有资金或自筹资金。

一、回购实施情况

（一）2019 年 3 月 14 日，公司首次实施回购股份，并于 2019 年 3 月 15 日披露了首次回购股份情况，详见公司 2019-018 号公告。

（二）2020 年 2 月 17 日，公司完成回购，已通过集中竞价交易方式累计回购股份数量 3,630,263 股，占公司目前总股本的 2.59%，成交的最低价格 25.66 元/股，成交的最高价格 33.37 元/股，支付的总金额 100,606,911.51 元（含交易费用）。

（三）本次回购方案实际执行情况，包括回购的股份数量、回购价格、使用金额等，与原披露的回购方案不存在差异，公司已按原披露方案完成回购。

（四）本次回购不会对公司的经营、财务和未来发展产生重大影响，不会影响公司的上市地位，不会导致公司控制权发生变化。

具体请参见公司于上海证券交易所网站（www.sse.com.cn）及指定信息披露媒体披露的相关公告内容。

十七、积极履行社会责任的工作情况

（一）上市公司扶贫工作情况

适用 不适用

（二）社会责任工作情况

适用 不适用

上海荣泰健康科技股份有限公司认真履行企业社会责任，主要体现在：公司生产经营保持平稳态势，主营业务顺利推进，确保产值、利润稳定；精神文明建设和企业文化建设全面提升，党建工作、工会工作喜获多项硕果。公司已通过 ISO9001：2015 质量管理体系认证、ISO13485：2016 医疗器械—质量管理体系认证、ISO14001：2015 环境管理体系认证、ISO10012:2003 测量

管理体系认证、GB/T29490-2013 知识产权管理体系认证，荣泰产品获得了 CE、ETL、ERP、GS、ROHS、REACH 等多项品质和安全认证。

一、股东权益保护

公司建立了较为健全的公司治理结构并不断完善，在机制上保证了所有股东公开、公平、公正的享有各项权益；认真履行信息披露义务，确保信息披露的真实、准确、完整、及时和公平，不存在选择性信息披露或提前透露非公开信息的情形。

公司最近三年累计现金分红占年均可分配利润的比例 180%，公司未来仍将保持持续、稳定的分红政策。此外，公司还将结合外部融资环境、公司实际情况和投资者意愿，不断完善公司股利分配政策，细化相关规章制度，建立持续、稳定、科学的投资者回报机制，切实提升对公司全体股东的回报。

公司加强投资者关系管理工作，通过网络、电话、邮件、现场参观接待、说明会等多方位的沟通渠道，为投资者营造了一个良好的互动平台。

二、理论学习

公司坚持抓细发展党员、抓实党员教育、抓好党员“三抓”工作机制，组织广大党员开展“争做四个合格党员大讨论”和“戴党徽、亮身份、倡承诺”，以及党员进社区服务活动，党员立足岗位示范引领作贡献。坚持用习近平总书记系列重要讲话武装头脑、指导实践、推动工作，教育引导公司党员和管理骨干学思践悟、知行合一，不断增强政治意识、大局意识、核心意识、看齐意识。

公司重视发挥党组织在企业的政治核心作用和政治引领作用，深入学习贯彻党的十九大精神和习近平新时代中国特色社会主义思想。在 2020 年疫情防控这场没有硝烟的战斗中，支部党员在书记的带领下，克服各种困难，主动承担疫情防控工作任务，自觉做好安全防护措施，认真做好卫生检疫、应急处置等工作；带头站在防控疫情斗争的第一线、发扬攻坚克难的精神，带头宣传普及疫情防控知识，准确传达给公司同事及社会群众。

公司党支部严格党内基本制度，认真落实“三会一课”、民主生活会、谈心谈话、民主评议党员等制度，将“两学一做”学习教育作为“三会一课”的基本内容抓实抓好，确保党内各项制度落到实处。全年开展主题党日活动 12 次，集中培训学习 5 次，外出参观学习 2 次，并在参加朱家角镇“学四史迎进博助创全”知识竞赛中荣获第一名。

三、员工教育

公司已初步建立了以绩效和能力为导向的培训体系，围绕年度培训计划开展了 TDFP 课程体系建设、培训平台搭建、培训资源库整合等工作。通过开发和学习内部精品课程，达到内部知识沉淀和学习提升的效果；同时通过教育培训的方式予以实施，提升员工意识和技能，促进公司的战略达成。高层领导带头学习，部分高管送培 EMBA，每年聘请专家进行 3-5 次的讲座、集体封闭学习和拓展训练等，同时采取多种激励方式，鼓励员工自学成才，争当对口专业岗位和工种的岗位能手；建立三级培训网络，制定年度培训计划，编制培训预算，并落地实施评估，营造学习

的氛围和机制；建立荣泰大学 E-learning 知识共享平台，通过委培、短训、专家讲学和远程教育等形式，促进员工学习交流，营造知识共享的学习型企业。

四、员工录用

公司严格遵守《劳动法》和《劳动合同法》，录用职工公开透明、程序规范，招聘工作“公开、公平、公正”。并在内部开通员工推荐渠道来吸引更多的人才。

五、劳动保护

公司始终坚持“安全第一，预防为主”的方针，以安全生产为基础，强化安全教育，严格安全管理。建立了《相关方、危险作业管理》、《劳保用品管理》、《车辆安全管理》等制度。公司工会与 HSE 组及朱家角安全部门通力合作，定期对公司员工进行消防演练、安全生产知识与 5S 方面的培训，重点树立他们的安全意识。

我司按时缴纳工会经费，2020 年合计安排员工体检 997 人次。签订《女职工特殊权益保护专项集体合同》、《女职工专项集体合同》切实保障女工合法权益和特殊利益。公司工会在 38 妇女节为女职工准备礼品，配合组织开展女工妇科体检工作。定期举办健康知识讲座。全年先后组织 300 余人次参加荣泰第一届趣味运动会、荣泰第十四届篮球杯以及工商银行举办的足球联赛。

六、诚信经营

公司认真贯彻执行合同法及相关法律法规，秉承信用至上的经营理念，努力做到“以诚为本，恪守信用”，在企业发展的同时，不断提升诚信管理水平，积极推动社会诚信体系建设。

公司坚持将诚实守信贯穿于企业的一切经营活动之中，每年制定计划，定期检查落实，在管理人员和员工中开展“公正、包容、责任、诚信”价值取向宣传教育和法制教育，在企业公开栏上开辟专栏进行宣传；同时积极推进廉政建设，将党员和中高层管理人员廉政情况，在职代会上向职工代表通报，接受职工监督；在职工中倡导诚实守信为荣，每年表彰先进部门、优秀员工。

七、社区文明建设

公司积极参与社区文明建设，与地区有关单位开展结对共建，做到同创共建、合作共赢。公司建立多个结对共建基地，包括朱家角西湖新村、朱家角敬老院、朱家角小学、朱家角阳光之家、朱家角消防队、朱家角大新街党支部，朱家角镇林家村、朱家角张马村党支部等，经常开展志愿者社会服务，形成志愿者服务常态化机制，满意度达到 98 以上。

今年 6 月垃圾分类推进阶段，公司支部开展“上善先锋行·‘圾’分新时尚”主题活动，安排党员志愿者在生活垃圾房进行监督指导，累计上岗 37 人次；在八月创全期间，支部开展“汇聚‘青’城之力全面打赢创全决胜战”主题活动，每天安排 7 人，连续五天在课植园路珠湖路开展文明交通志愿服务，累计上岗 35 人次；9 月 2 日，安排 10 名党员志愿者深入沈巷社区，开展文明捡拾环保志愿服务。今年在社会党委组织开展的两次点亮微心愿活动中，公司支部积极参与，认领 4 个心愿礼物，为困难家庭送上爱心和温暖，朱家角镇团委前往黎里开展微心愿活动，公司认领微波炉一台；

八、救灾捐助

公司一贯把救灾捐助作为履行企业社会责任的重要工作。在公司党委的领导下，工会站在关心职工冷暖、促进企业和谐、稳定公司发展大局的高度认真履行职责。2020年1月，我司党员积极主动缴纳特殊党费7900元，通过百度公益平台捐赠给江西省红十字基金会“抗击疫情赣红行动”公益项目，用于为江西省的疫情防控工作采购医用耗材（N95口罩及一次性医疗口罩、乙醇消毒液、护目镜、防护服、红外线体温仪、新型冠状病毒检测试剂等）物资。3月初党支部发动第二批爱心捐款3588元，上交镇社会党。公司向青浦红十字会捐赠50万元，向结对对象朱家角张马村捐助45万元，向武汉协和医院捐赠按摩椅25台约合人民币50万元。同时，在今年5月公司被朱家角镇人民政府评为朱家角镇肺炎疫情防控先进集体。

工会主席带头组织工会委员在端午节、中秋节以及重阳节给敬老院老人、结对村委的孤寡老人、退休老党员为送上粽子、月饼粮油等慰问品。在炎炎夏日给消防总队，支队、沈巷派出所、朱家角武装部送去按摩椅、盐汽水、洗浴用品等金额约为3万元的物资。2015年到2020年发动295名员工义务献血59000毫升。我司连续7年被朱家角镇，青浦区评为无偿献血先进单位，今年被选为上海市无偿献血先进单位。

九、同心同行

新冠疫情持续影响线下实体行业，考虑到防疫要求和客流量的减少，线下店铺不能及时开门营业，公司秉持“同心同行，共生共赢”的合作理念，决定与广大经销商共渡难关，公司承担全国131家经销商导购员一个月底薪，承担金额381.80万元人民币，公司以实际行动为经销商撑腰打气。

（三）环境信息情况

1. 属于环境保护部门公布的重点排污单位的公司及其重要子公司的环保情况说明

适用 不适用

2. 重点排污单位之外的公司的环保情况说明

适用 不适用

3. 重点排污单位之外的公司未披露环境信息的原因说明

适用 不适用

4. 报告期内披露环境信息内容的后续进展或变化情况的说明

适用 不适用

（四）其他说明

适用 不适用

十八、可转换公司债券情况

适用 不适用

(一) 转债发行情况

√适用 □不适用

经中国证券监督管理委员会《关于核准上海荣泰健康科技股份有限公司公开发行可转换公司债券的批复》（证监许可[2020]2139号）核准，公司公开发行600万张A股可转债（每张面值100元人民币），募集资金总额为人民币600,000,000.00元，扣除各项发行费用6,017,670.96元（含税），实际募集资金净额为人民币593,982,329.04元。上述募集资金已于2020年11月5日全部到位，并经中汇会计师事务所（特殊普通合伙）出具中汇会验[2020]6483号《可转换公司债券募集资金到位情况验证报告》验证。

上述公开发行可转债募集资金，公司已按照要求开立募集资金专户存储，并与保荐机构、存放募集资金的银行签署了募集资金监管协议。

经上海证券交易所自律监管决定书[2020]372号文同意，公司60,000.00万元可转换公司债券于2020年11月20日起在上交所挂牌交易，债券简称“荣泰转债”，债券代码“113606”。

(二) 报告期转债持有人及担保人情况

√适用 □不适用

可转换公司债券名称	荣泰转债	
期末转债持有人数	8,549	
本公司转债的担保人	林琪	
前十名转债持有人情况如下：		
可转换公司债券持有人名称	期末持债数量（元）	持有比例（%）
中国工商银行股份有限公司—汇添富可转换债券债券型证券投资基金	40,219,000	6.70
中国对外经济贸易信托有限公司—外贸信托—睿郡稳享私募证券投资基金	36,683,000	6.11
兴证全球基金—华兴闲钱宝—兴全—华兴银行3号单一资产管理计划	28,950,000	4.83
兴业银行股份有限公司—兴全有机增长灵活配置混合型证券投资基金	28,485,000	4.75
平安精选增值1号混合型养老金产品—中国工商银行股份有限公司	27,541,000	4.59
中泰证券股份有限公司	24,000,000	4.00
中国民生银行股份有限公司—光大保德信信用添益债券型证券投资基金	21,853,000	3.64
中国工商银行股份有限公司—兴全恒益债券型证券投资基金	17,000,000	2.83
平安稳健配置3号固定收益型养老金产品—中国工商银行股份有限公司	15,201,000	2.53
中国工商银行股份有限公司—兴全可转债混合型证券投资基金	14,423,000	2.40

(三) 报告期转债变动情况

□适用 √不适用

报告期转债累计转股情况

适用 不适用

(四) 转股价格历次调整情况

适用 不适用

(五) 公司的负债情况、资信变化情况及在未来年度还债的现金安排

适用 不适用

截止 2020 年 12 月 31 日，公司总资产 29.50 亿元，资产负债率 44.06%，资信情况良好。报告期内，公司信用等级为 AA-，评级展望为稳定。

(六) 转债其他情况说明

适用 不适用

第六节 普通股股份变动及股东情况

一、普通股股本变动情况

(一) 普通股股份变动情况表

1、普通股股份变动情况表

单位：股

	本次变动前		本次变动增减（+，-）					本次变动后	
	数量	比例（%）	发行新股	送股	公积金转股	其他	小计	数量	比例（%）
一、有限售条件股份	88,580,000	63.27	0	0	0	-	-	0	0
1、国家持股	0	0	0	0	0	0	0	0	0
2、国有法人持股	0	0	0	0	0	0	0	0	0
3、其他内资持股	88,580,000	63.27	0	0	0	-	-	0	0
其中：境内非国有法人持股	10,880,000	7.77	0	0	0	-	-	0	0
境内自然人持股	77,700,000	55.50	0	0	0	-	-	0	0
4、外资持股	0	0	0	0	0	0	0	0	0
其中：境外法人持股	0	0	0	0	0	0	0	0	0
境外自然人持股	0	0	0	0	0	0	0	0	0
二、无限售条件流通股	51,420,000	36.73	0	0	0	88,580,000	88,580,000	140,000,000	100
1、人民币普通股	51,420,000	36.73	0	0	0	88,580,000	88,580,000	140,000,000	100

2、境内上市的外资股	0	0	0	0	0	0	0	0	0
3、境外上市的外资股	0	0	0	0	0	0	0	0	0
4、其他	0	0	0	0	0	0	0	0	0
三、普通股股份总数	140,000,000	100	0	0	0	0	0	140,000,000	100

2、普通股股份变动情况说明

√适用 □不适用

公司本次上市流通的限售股属于首次公开发行限售股，涉及股东数量7名，分别为林光荣、林琪、林光胜、林珏、林萍、宁波立嘉投资中心（有限合伙）和宁波正嘉投资中心（有限合伙）（宁波立嘉投资中心（有限合伙）已更名为上海眺嘉企业管理咨询合伙企业（有限合伙），宁波正嘉投资中心（有限合伙）已更名为上海霖励企业管理中心（有限合伙）），锁定期自公司股票上市之日起三十六个月。本次解除限售并申请流通上市股份数量为88,580,000股，占公司股本总数的63.27%，已于2020年1月13日上市流通。

3、普通股股份变动对最近一年和最近一期每股收益、每股净资产等财务指标的影响（如有）

□适用 √不适用

4、公司认为必要或证券监管机构要求披露的其他内容

□适用 √不适用

(二) 限售股份变动情况

√适用 □不适用

单位：股

股东名称	年初限售股数	本年解除限售股数	本年增加限售股数	年末限售股数	限售原因	解除限售日期
林琪	40,000,000	40,000,000	0	0	首次公开发行限售股	2020年1月13日
林光荣	25,700,000	25,700,000	0	0	首次公开发行限售股	2020年1月13日
林珏	10,000,000	10,000,000	0	0	首次公开发行限售股	2020年1月13日
宁波立嘉投资中心（有限合伙）	5,880,000	5,880,000	0	0	首次公开发行限售股	2020年1月13日
宁波正嘉投资中心（有限合伙）	5,000,000	5,000,000	0	0	首次公开发行限售股	2020年1月13日
林光胜	1,000,000	1,000,000	0	0	首次公开发行限售股	2020年1月13日

林萍	1,000,000	1,000,000	0	0	首次公开发 行限售 股	2020年1月 13日
合计	88,580,000	88,580,000	0	0	/	/

注：宁波立嘉投资中心（有限合伙）已更名为上海眺嘉企业管理咨询合伙企业（有限合伙），宁波正嘉投资中心（有限合伙）已更名为上海霖励企业管理中心（有限合伙）

二、证券发行与上市情况

(一) 截至报告期内证券发行情况

适用 不适用

单位：股币种：人民币

股票及其衍生 证券的种类	发行日期	发行价格 (或利 率)	发行数量	上市日期	获准上市 交易数量	交易终止 日期
可转换公司债券、分离交易可转债、公司债类						
可转换公司债券	2020年1 0月30 日	100	6,000,000	2020年11 月20日	6,000,000	2026年10 月29日

截至报告期内证券发行情况的说明（存续期内利率不同的债券，请分别说明）：

适用 不适用

根据中国证券监督管理委员会《关于核准上海荣泰健康科技股份有限公司公开发行可转换公司债券的批复》（证监许可[2020]2139号）核准，公司于2020年10月30日公开发行了600万张可转换公司债券，每张面值100元，发行总额60,000.00万元，期限6年。

经上海证券交易所自律监管决定书[2020]372号文同意，公司60,000.00万元可转换公司债券于2020年11月20日起在上交所挂牌交易，债券简称“荣泰转债”，债券代码“113606”。

(二) 公司普通股股份总数及股东结构变动及公司资产和负债结构的变动情况

适用 不适用

(三) 现存的内部职工股情况

适用 不适用

三、股东和实际控制人情况

(一) 股东总数

截止报告期末普通股股东总数(户)	9,404
年度报告披露日前上一月末的普通股股东总数(户)	9,321
截止报告期末表决权恢复的优先股股东总数(户)	-
年度报告披露日前上一月末表决权恢复的优先股股东总数(户)	-

(二) 截止报告期末前十名股东、前十名流通股东（或无限售条件股东）持股情况表

单位：股

前十名股东持股情况							
股东名称 (全称)	报告期内增减	期末持股数量	比例 (%)	持有有限售条件股份数量	质押或冻结情况		股东性质
					股份状态	数量	
林琪	0	40,500,400	28.93	0	无	0	境内自然人
林光荣	0	25,700,000	18.36	0	无	0	境内自然人
林珏	0	10,000,000	7.14	0	无	0	境内自然人
上海眺嘉企业管理咨询合伙企业(有限合伙)	-881,936	4,998,064	3.57	0	无	0	其他
中国光大银行股份有限公司—兴全商业模式优选混合型证券投资基金(LOF)	3,802,350	3,802,350	2.72	0	未知		未知
上海荣泰健康科技股份有限公司回购专用证券账户	0	3,630,263	2.59	0	无	0	其他
上海嘉恩资产管理有限公司—嘉恩兴丰16号私募证券投资基金	2,300,000	2,300,000	1.64	0	未知		未知
上海霖励企业管理中心(有限合伙)	-2,899,874	2,100,126	1.50	0	无	0	其他
成都火星资产管理中心(有限合伙)—璞玉浑金私募基金	1,539,683	1,539,683	1.10	0	未知		未知
成都火星资产管理中心(有限合伙)—蝶恋花私募基金	1,191,528	1,191,528	0.85	0	未知		未知
前十名无限售条件股东持股情况							
股东名称	持有无限售条件流通股的数量	股份种类及数量					
		种类	数量				
林琪	40,500,400	人民币普通股	40,500,400				
林光荣	25,700,000	人民币普通股	25,700,000				
林珏	10,000,000	人民币普通股	10,000,000				
上海眺嘉企业管理咨询合伙企业(有限合伙)	4,998,064	人民币普通股	4,998,064				

中国光大银行股份有限公司一兴全商业模式优选混合型证券投资基金 (LOF)	3,802,350	人民币普通股	3,802,350
上海荣泰健康科技股份有限公司回购专用证券账户	3,630,263	人民币普通股	3,630,263
上海嘉恳资产管理有限公司一嘉恳兴丰 16 号私募证券投资基金	2,300,000	人民币普通股	2,300,000
上海霖励企业管理中心 (有限合伙)	2,100,126	人民币普通股	2,100,126
成都火星资产管理中心 (有限合伙) 一璞玉浑金私募基金	1,539,683	人民币普通股	1,539,683
成都火星资产管理中心 (有限合伙) 一蝶恋花私募基金	1,191,528	人民币普通股	1,191,528
上述股东关联关系或一致行动的说明	上述股东中, 林琪、林光荣、林珏为一致行动人。除此之外, 公司未知其他股东之间是否存在关联关系或一致行动人关系。		
表决权恢复的优先股股东及持股数量的说明	不适用		

前十名有限售条件股东持股数量及限售条件

适用 不适用

(三) 战略投资者或一般法人因配售新股成为前 10 名股东

适用 不适用

四、控股股东及实际控制人情况

(一) 控股股东情况

1 法人

适用 不适用

2 自然人

适用 不适用

姓名	林琪
国籍	中国
是否取得其他国家或地区居留权	是
主要职业及职务	总经理、董事

3 公司不存在控股股东情况的特别说明

适用 不适用

4 报告期内控股股东变更情况索引及日期

适用 不适用

5 公司与控股股东之间的产权及控制关系的方框图

适用 不适用

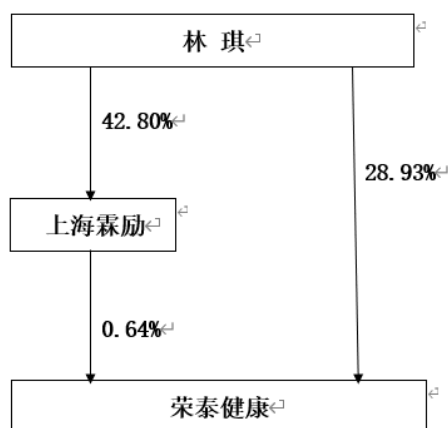

(二) 实际控制人情况

1 法人

适用 不适用

2 自然人

适用 不适用

姓名	林光荣
国籍	中国
是否取得其他国家或地区居留权	否
主要职业及职务	董事长
过去 10 年曾控股的境内外上市公司情况	无
姓名	林琪
国籍	中国
是否取得其他国家或地区居留权	是
主要职业及职务	总经理、董事
过去 10 年曾控股的境内外上市公司情况	无

3 公司不存在实际控制人情况的特别说明

适用 不适用

4 报告期内实际控制人变更情况索引及日期

适用 不适用

5 公司与实际控制人之间的产权及控制关系的方框图

适用 不适用

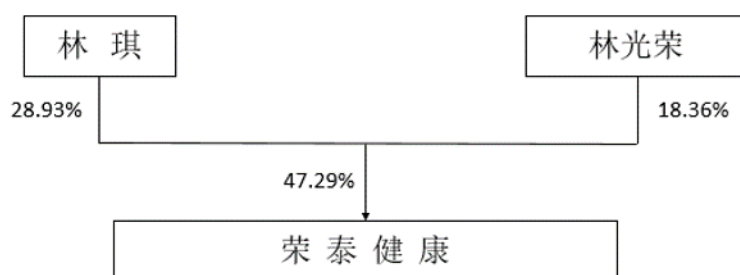

6 实际控制人通过信托或其他资产管理方式控制公司

适用 不适用

(三) 控股股东及实际控制人其他情况介绍

适用 不适用

五、其他持股在百分之十以上的法人股东

适用 不适用

六、股份限制减持情况说明

适用 不适用

第七节 优先股相关情况

适用 不适用

第八节 董事、监事、高级管理人员和员工情况

一、持股变动情况及报酬情况

(一) 现任及报告期内离任董事、监事和高级管理人员持股变动及报酬情况

√适用 □不适用

单位：股

姓名	职务(注)	性别	年龄	任期起始日期	任期终止日期	年初持股数	年末持股数	年度内股份增减变动量	增减变动原因	报告期内从公司获得的税前报酬总额(万元)	是否在公司关联方获取报酬
林光荣	董事长	男	75	2019年10月18日	2022年10月17日	25,700,000	25,700,000	0	无	75.04	否
林琪	董事、总经理	男	45	2019年10月18日	2022年10月17日	40,500,400	40,500,400	0	无	88.94	否
王佳芬	董事	女	70	2019年10月18日	2022年10月17日	1,400	1,400	0	无	50.00	
应建森	董事、财务总监、董事会秘书	男	50	2019年10月18日	2022年10月17日	792,500	792,500	0	无	84.18	否
张波	董事	男	48	2019年10月18日	2022年10月17日	0	0	0	无	81.75	否
王军良	董事、副总经理	男	44	2019年10月18日	2022年10月17日	0	0	0	无	77.54	否
刘峰	独立董事	男	55	2019年10月18日	2022年10月17日	0	0	0	无	12.80	否
徐建新	独立董事	男	56	2019年10月18日	2022年10月17日	0	0	0	无	12.80	否
刘林森	独立董事	女	44	2019年10月18日	2022年10月17日	0	0	0	无	12.80	否
曹韬	监事会主	男	39	2019年10	2022年10	600	600	0	无	72.83	否

	席			月 18 日	月 17 日						
刘顺斌	监事	男	44	2019 年 10 月 18 日	2022 年 10 月 17 日	0	0	0	无	24.85	否
徐青青	监事	男	33	2019 年 10 月 18 日	2022 年 10 月 17 日	0	0	0	无	22.23	否
孔健	副总经理	男	46	2019 年 10 月 18 日	2022 年 10 月 17 日	0	0	0	无	87.85	否
合计	/	/	/	/	/	66,994,900	66,994,900	0	/	703.61	/

姓名	主要工作经历
林光荣	现任公司董事长
林琪	现任公司董事、总经理，上海艾荣达、浙江荣泰、一诺康品、荣泰器材、纳普科技、宁波梅山尚荣投资管理有限公司、及上海幸卓执行董事、总经理，任上海荣昶灵思商业保理有限公司执行董事。
王佳芬	现任公司董事，上海新通联包装股份有限公司、金斯瑞生物科技股份有限公司、海程邦达供应链管理股份有限公司董事，任振德医疗股份有限公司、良品铺子股份有限公司、永艺家具股份有限公司独立董事。
应建森	现任公司董事、财务总监、董事会秘书，任嘉兴瓯源电机股份有限公司董事。
张波	现任公司董事、投资总监，曲靖众一精细化工股份有限公司董事、苏州凯恩资本管理股份有限公司董事、辽宁田园实业有限公司董事、江苏飞船股份有限公司监事、嘉兴瓯源电机股份有限公司监事、广州技诺智能设备有限公司董事、普莱柯生物工程股份有限公司独立董事、宁波梅山保税港区稍息投资管理中心（有限合伙）执行事务合伙人
王军良	现任公司董事、副总经理，任嘉兴瓯源机股份有限公司董事、上海喵隐网络科技有限公司监事、纳普（上海）网络科技有限公司监事、湖州艾荣达新材料科技有限公司法人代表、执行董事、上海眺嘉企业管理咨询合伙企业（有限合伙）任执行事务合伙人。
刘峰	现任公司独立董事，厦门大学会计系闽江学者讲座教授，厦门安纳西管理咨询有限公司任总经理执行董事、厦门国贸集团股份有限公司独立董事、安徽亚兰德新能源材料股份有限公司任董事、图途（厦门）户外用品有限公司任董事
徐建新	现任公司独立董事，博雅生物制药集团股份有限公司任董事、深圳市欣远景投资有限公司和江西新兴生物科技发展有限公司任总经理执行董事、宁波伏尔肯科技股份有限公司任独立董事、抚州美年大健康管理有限公司任董事
刘林森	现任公司独立董事，北京大成律师事务所高级合伙人
曹韬	现任公司监事会主席，外贸部总监，任嘉兴瓯源电机股份有限公司监事
刘顺斌	现任公司监事、人事部经理。
徐青青	现任公司监事、总经理助理。
孔健	现任公司副总经理、供应链事业部总经理

其它情况说明

适用 不适用

(二) 董事、高级管理人员报告期内被授予的股权激励情况

适用 不适用

二、现任及报告期内离任董事、监事和高级管理人员的任职情况

(一) 在股东单位任职情况

适用 不适用

任职人员姓名	股东单位名称	在股东单位担任的职务	任期起始日期	任期终止日期
王军良	上海眺嘉企业管理咨询合伙企业（有限合伙）	执行事务合伙人	2011-12-19	
应建森	上海霖励企业管理中心（有限合伙）	执行事务合伙人	2014-05-30	2020-08-05
在股东单位任职情况的说明				

(二) 在其他单位任职情况

适用 不适用

任职人员姓名	其他单位名称	在其他单位担任的职务	任期起始日期	任期终止日期
林琪	荣泰器材	执行董事	2014-06-25	
林琪	浙江荣泰	执行董事、总经理	2014-07-05	
林琪	宁波尚荣	执行董事、总经理	2017-09-05	
林琪	上海幸卓	执行董事、总经理	2015-04-25	
林琪	一诺康品	执行董事、总经理	2011-07-05	
林琪	上海艾荣达	执行董事、总经理	2011-07-11	
林琪	纳普科技	执行董事、总经理	2015-07-29	
林琪	上海荣昶灵思商业保理有限公司	执行董事	2019-05-07	
王佳芬	上海新通联包装股份有限公司	董事	2011-09-01	
王佳芬	振德医疗用品股份有限公司	独立董事	2017-07-17	
王佳芬	良品铺子股份有限公司	独立董事	2017-11-29	
王佳芬	永艺家具股份有限公司	独立董事	2017-10-12	

2020 年年度报告

王佳芬	金斯瑞生物科技股份有限公司	董事	2018-11-16	
王佳芬	海程邦达供应链管理股份有限公司	董事	2018	
应建森	嘉兴瓯源电机股份有限公司	董事	2019-07-05	
张波	普莱柯生物工程股份有限公司	独立董事	2019-08-01	
张波	曲靖众一精细化工股份有限公司	董事	2012-09-01	
张波	苏州凯恩资本管理股份有限公司	董事	2018-01-25	
张波	江苏飞船股份有限公司	监事	2015-09-23	
张波	广州技诺智能设备有限公司	董事	2017-10-30	
张波	辽宁田园实业有限公司	董事	2015-04-21	
张波	宁波梅山保税港区稍息投资管理中心 (有限合伙)	执行事务合伙人	2016-08-10	
张波	嘉兴瓯源电机股份有限公司	监事	2019-07-05	
王军良	湖州艾荣达新材料科技有限公司	执行董事	2019-09-01	
王军良	上海喵隐网络科技有限公司	监事	2015-01-27	
王军良	上海幸卓智能科技有限公司	监事	2016-04-01	
王军良	纳普(上海)网络科技有限公司	监事	2016-02-01	
王军良	嘉兴瓯源电机股份有限公司	董事	2019-07-13	
王军良	上海眺嘉企业管理咨询合伙企业(有 限合伙)	执行事务合伙人	2011-12-19	
刘峰	厦门安纳西管理咨询有限公司	执行董事、经理	2020-05-19	
刘峰	厦门国贸集团股份有限公司	独立董事	2020-06-01	
刘峰	安徽亚兰德新能源材料股份有限公司	董事		
刘峰	图途(厦门)户外用品有限公司	董事	2017-03	
刘峰	厦门大学会计系	厦门大学会计系	2010-09-01	
徐建新	深圳市欣远景投资有限公司	总经理、执行董事	2015-10	
徐建新	江西新兴生物科技发展有限公司	总经理、执行董事	2007-03-21	
徐建新	抚州美年大健康管理有限公司	董事	2017-11	
徐建新	宁波伏尔肯科技股份有限公司	董事	2019-10	
刘林森	北京大成律师事务所	高级合伙人	2009	
曹韬	嘉兴瓯源电机股份有限公司	监事	2019-11	
在其他单位任职情况的说明	-			

三、董事、监事、高级管理人员报酬情况

√适用 □不适用

董事、监事、高级管理人员报酬的决策程序	2021年4月22日，公司召开第三届董事会第十一次会议审议通过了《关于公司第三届董事会董事及高级管理人员薪酬方案的议案》。本议案尚需提交2020年年度股东大会审议。
董事、监事、高级管理人员报酬确定依据	《关于公司第三届董事会董事及高级管理人员薪酬方案的议案》
董事、监事和高级管理人员报酬的实际支付情况	不存在应付未付董事、监事和高级管理人员报酬情形
报告期末全体董事、监事和高级管理人员实际获得的报酬合计	703.61 万元

四、公司董事、监事、高级管理人员变动情况

□适用 √不适用

五、近三年受证券监管机构处罚的情况说明

□适用 √不适用

六、母公司和主要子公司的员工情况

(一) 员工情况

母公司在职员工的数量	808
主要子公司在职员工的数量	561
在职员工的数量合计	1369
母公司及主要子公司需承担费用的离退休职工人数	-
专业构成	
专业构成类别	专业构成人数
生产人员	829
销售人员	162
技术人员	211
财务人员	43
行政人员	124
合计	1,369
教育程度	
教育程度类别	数量（人）
硕士及以上	19
本科	292
大专	332
大专及以下	726
合计	1369

(二) 薪酬政策

√适用 □不适用

为创造具有竞争力的薪酬体系，公司薪酬与考核委员会根据国家《劳动法》、《劳动合同法》及人事管理的相关政策规定制定了公司薪酬管理制度。

公司根据生产岗位人员及非生产岗位人员不同工作特点，对两类人员采用不同的薪资组成。生产人员的薪酬由计时工资+加班工资+计件工资构成。其中计件工资是主要部分，在1~3个月试用期内只发放计时工资及加班工资。计时工资按照基本工资÷21.75*本月实际工作天数计算，基本工资根据工种、职级及入职年限确定，相同工种、职级及入职年限的劳务派遣与自主招聘合同工基本工资相同；加班工资按照国家法定要求加计倍数计算；计件工资根据不同产品、不同部件定量计算。非生产人员的薪酬由计时工资+加班工资+绩效工资构成，其中，计时工资及加班工资的计算方式与生产人员相同，绩效工资根据职等、职级确定，是非生产人员工资的主要部分。

公司未来将根据上海市平均工资水平及经营业绩情况，适时调整薪酬政策，以保证公司薪酬体系的竞争力。

(三) 培训计划

√适用 □不适用

公司人力资源部通过高管访谈、问卷调查、人才测评等方式进行 2021 年度培训需求调研，识别公司人才短板，明确人才培养需求，制定 2021 年培训计划。

(四) 劳务外包情况

√适用 □不适用

劳务外包的工时总数	231.72 万小时
劳务外包支付的报酬总额	6,035.46 万元

七、其他

□适用 √不适用

第九节 公司治理

一、公司治理相关情况说明

√适用 □不适用

公司按照《公司法》、《证券法》、《上市公司章程指引》、等法律、法规及规范性文件的规定，制订了《公司章程》，建立了由股东大会、董事会、监事会和经理层组成的权责明确、相互制衡的公司治理架构，并制定了《上海荣泰健康科技股份有限公司股东大会议事规则》、《上海荣泰健康科技股份有限公司董事会议事规则》、《上海荣泰健康科技股份有限公司监事会议事规则》、《上海荣泰健康科技股份有限公司独立董事工作制度》、《上海荣泰健康科技股份有限公司控股股东和实际控制人行为规范》、《上海荣泰健康科技股份有限公司董事、监事、高级管理人员行为准则》、《上海荣泰健康科技股份有限公司关联交易管理办法》、《上海荣泰健康科技股份有限公司对外担保管理制度》、《上海荣泰健康科技股份有限公司对外投资管理制度》、《远期外汇交易业务内部控制制度》等配套规章制度，相关制度符合上市公司治理的规范性文件规定。按照上市公司的规范性要求，公司董事会设立了战略委员会、审计委员会、提名委员会、薪酬与考核委员会等四个专门委员会，并制定了各专门委员会相关的工作规则。

在公司运行期间，股东大会、董事会、监事会、经理层等相关机构和人员，均按照《公司法》、《公司章程》和公司其他规章制度，各尽其责、协调制衡，有效地保证了公司治理的规范运作。

公司治理与中国证监会相关规定的要求是否存在重大差异；如有重大差异，应当说明原因

□适用 √不适用

二、股东大会情况简介

会议届次	召开日期	决议刊登的指定网站的查询索引	决议刊登的披露日期
2019 年年度股东大会	2020 年 4 月 17 日	详见刊登于上海证券交易所网站 www.sse.com.cn 的《2019 年年度股东大会决议的公告》	2020 年 4 月 18 日

2020 年第一次临时股东大会	2020 年 6 月 29 日	详见刊登于上海证券交易所网站 www.sse.com.cn 的《2020 年第一次临时股东大会决议的公告》	2020 年 6 月 30 日
-----------------	-----------------	---	-----------------

股东大会情况说明

适用 不适用

三、董事履行职责情况

(一) 董事参加董事会和股东大会的情况

董事姓名	是否独立董事	参加董事会情况						参加股东大会情况
		本年应参加董事会次数	亲自出席次数	以通讯方式参加次数	委托出席次数	缺席次数	是否连续两次未亲自参加会议	出席股东大会的次数
林光荣	否	7	7	0	0	0	否	2
林琪	否	7	7	0	0	0	否	2
王佳芬	否	7	1	6	0	0	否	2
应建森	否	7	7	0	0	0	否	2
张波	否	7	7	0	0	0	否	2
王军良	否	7	7	0	0	0	否	2
刘峰	是	7	0	7	0	0	否	2
徐建新	是	7	0	7	0	0	否	2
刘林森	是	7	0	7	0	0	否	2

连续两次未亲自出席董事会会议的说明

适用 不适用

年内召开董事会会议次数	7
其中：现场会议次数	0
通讯方式召开会议次数	0
现场结合通讯方式召开会议次数	7

(二) 独立董事对公司有关事项提出异议的情况

适用 不适用

(三) 其他

适用 不适用

四、董事会下设专门委员会在报告期内履行职责时所提出的重要意见和建议，存在异议事项的，应当披露具体情况

适用 不适用

五、监事会发现公司存在风险的说明

适用 不适用

六、公司就其与控股股东在业务、人员、资产、机构、财务等方面存在的不能保证独立性、不能保持自主经营能力的情况说明

适用 不适用

存在同业竞争的，公司相应的解决措施、工作进度及后续工作计划

适用 不适用

七、报告期内对高级管理人员的考评机制，以及激励机制的建立、实施情况

适用 不适用

八、是否披露内部控制自我评价报告

适用 不适用

公司根据《企业内部控制基本规范》及其配套指引的规定和其他内部控制监管要求，结合公司内部控制制度和评价办法，在内部控制日常监督和专项监督的基础上，对公司于 2020 年 12 月 31 日（内部控制评价报告基准日）的内部控制有效性进行了评价，并按照证监会和上交所规定的格式、内容及要求编制了《2020 年度内部控制评价报告》。

根据公司财务报告内部控制重大缺陷的认定情况，公司于 2020 年 12 月 31 日不存在财务报告内部控制重大缺陷，公司已按照《企业内部控制基本规范》及其配套指引的规定和其他内部控制监管要求在所有重大方面保持了有效的财务报告内部控制。根据公司非财务报告内部控制重大缺陷认定情况，公司于 2020 年 12 月 31 日未发现非财务报告内部控制重大缺陷。

公司对《2020 年度内部控制评价报告》进行了披露，详见上海证券交易所网站

（www.sse.com.cn）。

报告期内内部控制存在重大缺陷情况的说明

适用 不适用

无

九、内部控制审计报告的相关情况说明

适用 不适用

是否披露内部控制审计报告：是

内部控制审计报告意见类型：标准的无保留意见

十、其他

适用 不适用

第十节 公司债券相关情况

适用 不适用

第十一节 财务报告

一、审计报告

√适用 □不适用

中汇会审[2021]2505 号

二、财务报表

合并资产负债表

2020 年 12 月 31 日

编制单位:上海荣泰健康科技股份有限公司

单位:元币种:人民币

项目	附注	2020 年 12 月 31 日	2019 年 12 月 31 日
流动资产:			
货币资金		882,664,744.58	875,856,255.08
结算备付金			
拆出资金			
交易性金融资产		110,424,006.50	143,899,936.85
衍生金融资产			
应收票据		4,321,089.91	3,019,655.35
应收账款		108,491,977.05	137,960,747.82
应收款项融资			
预付款项		34,977,688.81	68,218,260.45
应收保费			
应收分保账款			
应收分保合同准备金			
其他应收款		40,233,228.21	26,434,953.66
其中: 应收利息			
应收股利			
买入返售金融资产			
存货		247,962,232.56	239,204,431.06
合同资产			
持有待售资产			
一年内到期的非流动资产			
其他流动资产		387,736,674.69	239,723,078.74
流动资产合计		1,816,811,642.31	1,734,317,319.01
非流动资产:			
发放贷款和垫款			
债权投资			
其他债权投资			
长期应收款		83,278,300.16	98,662,148.86
长期股权投资		53,504,027.11	59,004,978.32
其他权益工具投资		4,570,536.63	6,139,122.97
其他非流动金融资产		26,098,000.00	12,022,000.00
投资性房地产		1,287,236.77	1,454,004.49
固定资产		393,754,297.80	266,910,913.12
在建工程		131,824,566.19	86,202,316.47

生产性生物资产			
油气资产			
使用权资产			
无形资产		65,628,376.61	67,930,742.49
开发支出			
商誉		524,488.05	524,488.05
长期待摊费用		6,353,780.17	10,864,885.90
递延所得税资产		42,377,260.89	30,406,746.95
其他非流动资产		324,261,035.36	86,933,369.98
非流动资产合计		1,133,461,905.74	727,055,717.60
资产总计		2,950,273,548.05	2,461,373,036.61
流动负债：			
短期借款			69,762.00
向中央银行借款			
拆入资金			
交易性金融负债			
衍生金融负债			
应付票据			
应付账款		530,522,198.80	546,290,798.97
预收款项			114,242,234.48
合同负债		70,185,970.92	
卖出回购金融资产款			
吸收存款及同业存放			
代理买卖证券款			
代理承销证券款			
应付职工薪酬		33,996,456.60	30,620,507.59
应交税费		11,934,242.33	14,426,419.43
其他应付款		40,998,787.71	32,370,616.00
其中：应付利息			
应付股利			
应付手续费及佣金			
应付分保账款			
持有待售负债			
一年内到期的非流动负债			30,045,092.47
其他流动负债		16,929,157.42	
流动负债合计		704,566,813.78	768,065,430.94
非流动负债：			
保险合同准备金			
长期借款			
应付债券		555,952,042.44	
其中：优先股			
永续债			
租赁负债			
长期应付款			
长期应付职工薪酬			
预计负债		23,810,328.48	46,311,178.24
递延收益		14,644,659.62	14,860,133.94
递延所得税负债		1,014,799.37	709,168.53

其他非流动负债			
非流动负债合计		595,421,829.91	61,880,480.71
负债合计		1,299,988,643.69	829,945,911.65
所有者权益（或股东权益）：			
实收资本（或股本）		140,000,000.00	140,000,000.00
其他权益工具		42,890,898.36	
其中：优先股			
永续债			
资本公积		711,124,810.59	711,124,810.59
减：库存股		100,606,911.51	100,606,911.51
其他综合收益		-912,250.13	-235,503.53
专项储备		186,503.98	245,062.32
盈余公积		70,000,000.00	70,000,000.00
一般风险准备			
未分配利润		796,733,946.11	808,464,259.38
归属于母公司所有者权益（或股东权益）合计		1,659,416,997.40	1,628,991,717.25
少数股东权益		-9,132,093.04	2,435,407.71
所有者权益（或股东权益）合计		1,650,284,904.36	1,631,427,124.96
负债和所有者权益（或股东权益）总计		2,950,273,548.05	2,461,373,036.61

法定代表人：林琪

主管会计工作负责人：应建森

会计机构负责人：廖金花

母公司资产负债表

2020 年 12 月 31 日

编制单位：上海荣泰健康科技股份有限公司

单位：元币种：人民币

项目	附注	2020 年 12 月 31 日	2019 年 12 月 31 日
流动资产：			
货币资金		669,830,975.21	618,408,348.76
交易性金融资产		79,489,265.98	143,899,936.85
衍生金融资产			-
应收票据			-
应收账款		169,743,617.59	278,480,569.64
应收款项融资			-
预付款项		23,680,230.06	17,143,254.51
其他应收款		84,043,964.58	65,155,391.46
其中：应收利息			-
应收股利			15,000,000.00
存货		199,310,282.77	169,860,606.22
合同资产			
持有待售资产			-
一年内到期的非流动资产			-
其他流动资产		315,432,384.91	194,270,694.04

流动资产合计		1,541,530,721.10	1,487,218,801.48
非流动资产：			
债权投资			
其他债权投资			
长期应收款			
长期股权投资		667,534,463.17	602,676,228.43
其他权益工具投资			-
其他非流动金融资产		26,098,000.00	12,022,000.00
投资性房地产		1,287,236.77	1,454,004.49
固定资产		259,591,643.12	115,665,726.34
在建工程		127,784,310.32	84,792,270.72
生产性生物资产			
油气资产			
使用权资产			
无形资产		58,299,621.86	51,777,754.20
开发支出			
商誉			
长期待摊费用		117,231.46	2,423,675.80
递延所得税资产		7,627,708.14	10,449,371.30
其他非流动资产		324,240,935.36	86,331,451.98
非流动资产合计		1,472,581,150.20	967,592,483.26
资产总计		3,014,111,871.30	2,454,811,284.74
流动负债：			
短期借款			69,762.00
交易性金融负债			
衍生金融负债			
应付票据			
应付账款		684,037,819.64	622,074,418.00
预收款项		40,192,189.92	80,005,122.70
合同负债			
应付职工薪酬		23,517,958.51	16,149,773.90
应交税费		771,928.98	6,568,019.69
其他应付款		17,944,577.25	23,043,860.26
其中：应付利息			
应付股利			
持有待售负债			
一年内到期的非流动负债			
其他流动负债			
流动负债合计		766,464,474.30	747,910,956.55
非流动负债：			
长期借款			
应付债券		555,952,042.44	
其中：优先股			
永续债			
租赁负债			
长期应付款			
长期应付职工薪酬			
预计负债		24,454,021.23	45,182,006.32

递延收益		12,984,127.33	13,264,731.33
递延所得税负债		1,014,799.37	588,290.53
其他非流动负债			
非流动负债合计		594,404,990.37	59,035,028.18
负债合计		1,360,869,464.67	806,945,984.73
所有者权益（或股东权益）：			
实收资本（或股本）		140,000,000.00	140,000,000.00
其他权益工具		42,890,898.36	
其中：优先股			
永续债			
资本公积		726,278,783.06	726,278,783.06
减：库存股		100,606,911.51	100,606,911.51
其他综合收益			
专项储备			
盈余公积		70,000,000.00	70,000,000.00
未分配利润		774,679,636.72	812,193,428.46
所有者权益（或股东权益）合计		1,653,242,406.63	1,647,865,300.01
负债和所有者权益（或股东权益）总计		3,014,111,871.30	2,454,811,284.74

法定代表人：林琪

主管会计工作负责人：应建森

会计机构负责人：廖金花

合并利润表

2020 年 1—12 月

单位：元币种：人民币

项目	附注	2020 年度	2019 年度
一、营业总收入		2,020,516,424.11	2,313,911,804.43
其中：营业收入		2,020,516,424.11	2,313,911,804.43
利息收入			
已赚保费		-	-
手续费及佣金收入		-	-
二、营业总成本		1,826,661,568.96	2,031,837,587.95
其中：营业成本		1,440,573,617.65	1,590,226,312.12
利息支出		-	-
手续费及佣金支出		-	-
退保金		-	-
赔付支出净额		-	-
提取保险责任准备金净额		-	-
保单红利支出		-	-
分保费用		-	-
税金及附加		5,240,198.91	4,233,073.99
销售费用		188,976,164.14	266,265,984.98
管理费用		61,009,352.59	51,772,536.95
研发费用		100,121,297.37	122,601,550.75
财务费用		30,740,938.30	-3,261,870.84
其中：利息费用		6,842,503.20	4,483,760.91

利息收入		7,595,121.90	10,541,180.02
加：其他收益		18,860,247.42	14,902,929.31
投资收益（损失以“-”号填列）		17,871,900.16	8,174,385.08
其中：对联营企业和合营企业的投资收益		-5,500,951.21	-691,940.79
以摊余成本计量的金融资产终止确认收益		10,935,927.94	17,354,287.09
汇兑收益（损失以“-”号填列）		-	-
净敞口套期收益（损失以“-”号填列）		-	-
公允价值变动收益（损失以“-”号填列）		7,050,069.65	19,418,570.85
信用减值损失（损失以“-”号填列）		-37,392,286.63	-863,226.47
资产减值损失（损失以“-”号填列）		-2,764,894.22	-6,156,959.22
资产处置收益（损失以“-”号填列）		2,881,729.88	9,363,852.87
三、营业利润（亏损以“-”号填列）		200,361,621.41	326,913,768.90
加：营业外收入		1,717,567.71	2,054,615.66
减：营业外支出		3,907,603.75	1,179,959.31
四、利润总额（亏损总额以“-”号填列）		198,171,585.37	327,788,425.25
减：所得税费用		17,205,124.93	39,624,885.30
五、净利润（净亏损以“-”号填列）		180,966,460.44	288,163,539.95
（一）按经营持续性分类			
1. 持续经营净利润（净亏损以“-”号填列）		180,966,460.44	288,163,539.95
2. 终止经营净利润（净亏损以“-”号填列）		-	-
（二）按所有权归属分类			
1. 归属于母公司股东的净利润（净亏损以“-”号填列）		193,001,094.31	295,589,240.20
2. 少数股东损益（净亏损以“-”号填列）		-12,034,633.87	-7,425,700.25
六、其他综合收益的税后净额		-678,973.90	-606,913.75
（一）归属母公司所有者的其他综合收益的税后净额			
1. 不能重分类进损益的其他综合收益		-670,064.71	-703,000.08
（1）重新计量设定受益计划变动额		-	-
（2）权益法下不能转损益的其他综合收益		-	-
（3）其他权益工具投资公允价值变动		-670,064.71	-703,000.08
（4）企业自身信用风险公允价值变动		-	-
2. 将重分类进损益的其他综合收益		-6,681.89	72,064.75
（1）权益法下可转损益的其他综合收益		-	-
（2）其他债权投资公允价值变动		-	-
（3）金融资产重分类计入其他综合收益的金额		-	-
（4）其他债权投资信用减值准备		-	-
（5）现金流量套期储备		-	-
（6）外币财务报表折算差额		-6,681.89	72,064.75
（7）其他		-	-
（二）归属于少数股东的其他综合收益的税后净额			
		-2,227.30	24,021.58
七、综合收益总额		180,287,486.54	287,556,626.20
（一）归属于母公司所有者的综合收益总额			
		192,324,347.71	294,958,304.87
（二）归属于少数股东的综合收益总额			
		-12,036,861.17	-7,401,678.67
八、每股收益：		-	-

(一) 基本每股收益(元/股)		1.42	2.13
(二) 稀释每股收益(元/股)		1.41	2.13

本期发生同一控制下企业合并的，被合并方在合并前实现的净利润为：0 元，上期被合并方实现的净利润为：0 元。

法定代表人：林琪

主管会计工作负责人：应建森

会计机构负责人：廖金花

母公司利润表

2020 年 1—12 月

单位：元币种：人民币

项目	附注	2020 年度	2019 年度
一、营业收入		1,820,766,880.69	2,015,759,476.21
减：营业成本		1,425,618,107.17	1,504,204,241.00
税金及附加		1,604,761.28	1,820,043.39
销售费用		96,732,958.86	155,314,290.89
管理费用		42,632,038.30	30,875,375.80
研发费用		67,736,187.49	86,555,412.58
财务费用		30,871,918.72	-7,438,529.36
其中：利息费用		6,812,783.17	47,728.96
利息收入		5,942,567.74	5,791,891.33
加：其他收益		11,135,345.00	8,383,223.64
投资收益（损失以“-”号填列）		16,537,131.65	59,082,419.58
其中：对联营企业和合营企业的投资收益		-4,641,765.26	669,071.73
以摊余成本计量的金融资产终止确认收益		9,535,367.32	17,354,287.09
净敞口套期收益（损失以“-”号填列）			
公允价值变动收益（损失以“-”号填列）		6,865,329.13	19,418,570.85
信用减值损失（损失以“-”号填列）		-309,367.99	-3,585,111.24
资产减值损失（损失以“-”号填列）		-2,764,894.22	-6,156,959.22
资产处置收益（损失以“-”号填列）		247,580.76	20,695.64
二、营业利润（亏损以“-”号填列）		187,282,033.20	321,591,481.16
加：营业外收入		1,504,833.40	1,538,494.24
减：营业外支出		956,500.00	301,212.00
三、利润总额（亏损总额以“-”号填列）		187,830,366.60	322,828,763.40
减：所得税费用		20,789,552.84	30,952,528.60
四、净利润（净亏损以“-”号填列）		167,040,813.76	291,876,234.80
（一）持续经营净利润（净亏损以“-”号填列）		167,040,813.76	291,876,234.80

(二) 终止经营净利润 (净亏损以“—”号填列)			
五、其他综合收益的税后净额			
(一) 不能重分类进损益的其他综合收益			
1. 重新计量设定受益计划变动额			
2. 权益法下不能转损益的其他综合收益			
3. 其他权益工具投资公允价值变动			
4. 企业自身信用风险公允价值变动			
(二) 将重分类进损益的其他综合收益			
1. 权益法下可转损益的其他综合收益			
2. 其他债权投资公允价值变动			
3. 金融资产重分类计入其他综合收益的金额			
4. 其他债权投资信用减值准备			
5. 现金流量套期储备			
6. 外币财务报表折算差额			
7. 其他			
六、综合收益总额		167,040,813.76	291,876,234.80
七、每股收益:			
(一) 基本每股收益(元/股)			
(二) 稀释每股收益(元/股)			

法定代表人: 林琪

主管会计工作负责人: 应建森

会计机构负责人: 廖金花

合并现金流量表

2020年1—12月

单位: 元币种: 人民币

项目	附注	2020年度	2019年度
一、经营活动产生的现金流量:			
销售商品、提供劳务收到的现金		2,200,236,276.08	2,453,307,936.45
客户存款和同业存放款项净增加额		-	-
向中央银行借款净增加额		-	-
向其他金融机构拆入资金净增加额		-	-
收到原保险合同保费取得的现金		-	-
收到再保业务现金净额		-	-
保户储金及投资款净增加额		-	-
收取利息、手续费及佣金的现金		-	-
拆入资金净增加额		-	-

回购业务资金净增加额		-	-
代理买卖证券收到的现金净额		-	-
收到的税费返还		111,783,267.94	68,404,364.50
收到其他与经营活动有关的现金		31,774,251.38	44,810,104.78
经营活动现金流入小计		2,343,793,795.40	2,566,522,405.73
购买商品、接受劳务支付的现金		1,588,596,096.83	1,526,065,916.06
客户贷款及垫款净增加额		-	-
存放中央银行和同业款项净增加额		-	-
支付原保险合同赔付款项的现金		-	-
拆出资金净增加额		-	-
支付利息、手续费及佣金的现金		-	-
支付保单红利的现金		-	-
支付给职工及为职工支付的现金		205,846,959.59	239,189,917.53
支付的各项税费		69,764,879.29	76,774,999.59
支付其他与经营活动有关的现金		203,991,479.68	278,025,277.82
经营活动现金流出小计		2,068,199,415.39	2,120,056,111.00
经营活动产生的现金流量净额		275,594,380.01	446,466,294.73
二、投资活动产生的现金流量：		-	-
收回投资收到的现金		500,000.00	1,201,256.56
取得投资收益收到的现金		-	401,714.64
处置固定资产、无形资产和其他长期资产收回的现金净额		5,155,393.73	10,803,634.15
处置子公司及其他营业单位收到的现金净额		-	-
收到其他与投资活动有关的现金		983,614,429.83	1,785,048,835.58
投资活动现金流入小计		989,269,823.56	1,797,455,440.93
购建固定资产、无形资产和其他长期资产支付的现金		190,133,521.11	161,376,062.39
投资支付的现金		-	20,850,000.00
质押贷款净增加额		-	-
取得子公司及其他营业单位支付的现金净额		-	5,247,850.92
支付其他与投资活动有关的现金		1,396,477,539.79	2,005,567,740.13
投资活动现金流出小计		1,586,611,060.90	2,193,041,653.44
投资活动产生的现金流量净额		-597,341,237.34	-395,586,212.51

三、筹资活动产生的现金流量：		-	-
吸收投资收到的现金		500,000.00	1,500,000.00
其中：子公司吸收少数股东投资收到的现金		500,000.00	1,500,000.00
取得借款收到的现金		880,322,699.81	70,262.00
收到其他与筹资活动有关的现金		-	1,500,000.00
筹资活动现金流入小计		880,822,699.81	3,070,262.00
偿还债务支付的现金		316,072,482.00	122,000,000.00
分配股利、利润或偿付利息支付的现金		206,935,240.18	46,464,936.82
其中：子公司支付给少数股东的股利、利润		-	-
支付其他与筹资活动有关的现金		-	100,606,911.51
筹资活动现金流出小计		523,007,722.18	269,071,848.33
筹资活动产生的现金流量净额		357,814,977.63	-266,001,586.33
四、汇率变动对现金及现金等价物的影响		-29,259,630.80	5,037,593.07
五、现金及现金等价物净增加额		6,808,489.50	-210,083,911.04
加：期初现金及现金等价物余额		873,241,855.08	1,083,325,766.12
六、期末现金及现金等价物余额		880,050,344.58	873,241,855.08

法定代表人：林琪

主管会计工作负责人：应建森

会计机构负责人：廖金花

母公司现金流量表

2020 年 1—12 月

单位：元币种：人民币

项目	附注	2020年度	2019年度
一、经营活动产生的现金流量：			
销售商品、提供劳务收到的现金		1,942,139,089.14	2,147,683,927.45
收到的税费返还		111,741,205.53	68,040,832.82
收到其他与经营活动有关的现金		20,362,663.61	31,581,714.90
经营活动现金流入小计		2,074,242,958.28	2,247,306,475.17
购买商品、接受劳务支付的现金		1,508,587,082.84	1,499,278,270.37
支付给职工及为职工支付的现金		119,912,256.31	131,795,748.21
支付的各项税费		28,073,682.26	40,303,547.96
支付其他与经营活动有关的现金		146,670,622.85	168,009,364.19
经营活动现金流出小计		1,803,243,644.26	1,839,386,930.73
经营活动产生的现金流量净额		270,999,314.02	407,919,544.44
二、投资活动产生的现金流量：			
收回投资收到的现金		-	2,701,256.56
取得投资收益收到的现金		15,064,000.00	35,401,714.64

处置固定资产、无形资产和其他长期资产收回的现金净额		459,102.26	848,817.64
处置子公司及其他营业单位收到的现金净额		-	-
收到其他与投资活动有关的现金		885,661,477.49	1,608,484,045.06
投资活动现金流入小计		901,184,579.75	1,647,435,833.90
购建固定资产、无形资产和其他长期资产支付的现金		148,314,704.58	133,506,136.02
投资支付的现金		69,500,000.00	54,890,500.00
取得子公司及其他营业单位支付的现金净额		-	-
支付其他与投资活动有关的现金		1,261,527,539.79	1,877,467,740.13
投资活动现金流出小计		1,479,342,244.37	2,065,864,376.15
投资活动产生的现金流量净额		-578,157,664.62	-418,428,542.25
三、筹资活动产生的现金流量：		-	-
吸收投资收到的现金		-	-
取得借款收到的现金		880,322,699.81	70,262.00
收到其他与筹资活动有关的现金		-	-
筹资活动现金流入小计		880,322,699.81	70,262.00
偿还债务支付的现金		286,072,482.00	5,000,000.00
分配股利、利润或偿付利息支付的现金		206,844,427.68	41,926,330.83
支付其他与筹资活动有关的现金		-	100,606,911.51
筹资活动现金流出小计		492,916,909.68	147,533,242.34
筹资活动产生的现金流量净额		387,405,790.13	-147,462,980.34
四、汇率变动对现金及现金等价物的影响		-28,824,813.08	3,965,489.03
五、现金及现金等价物净增加额		51,422,626.45	-154,006,489.12
加：期初现金及现金等价物余额		615,793,948.76	769,800,437.88
六、期末现金及现金等价物余额		667,216,575.21	615,793,948.76

法定代表人：林琪

主管会计工作负责人：应建森

会计机构负责人：廖金花

合并所有者权益变动表
2020 年 1—12 月

单位:元币种:人民币

项目	2020 年度														少数股东权益	所有者权益合计
	归属于母公司所有者权益															
	实收资本 (或股本)	其他权益工具			资本公积	减:库存股	其他综合收益	专项储备	盈余公积	一般风险准备	未分配利润	其他	小计			
		优先股	永续债	其他												
一、上年年末余额	140,000,000.00	-	-	-	711,124,810.59	100,606,911.51	-235,503.53	245,062.32	70,000,000.00	-	808,464,259.38	-	1,628,991,717.25	2,435,407.71	1,631,427,124.96	
加:会计政策变更	-	-	-	-	-	-	-	-	-	-	-	-	-	-	-	
前期差错更正	-	-	-	-	-	-	-	-	-	-	-	-	-	-	-	
同一控制下企业合并	-	-	-	-	-	-	-	-	-	-	-	-	-	-	-	
其他	-	-	-	-	-	-	-	-	-	-	-	-	-	-	-	
二、本年期初余额	140,000,000.00	-	-	-	711,124,810.59	100,606,911.51	-235,503.53	245,062.32	70,000,000.00	-	808,464,259.38	-	1,628,991,717.25	2,435,407.71	1,631,427,124.96	
三、本期增减变动金额(减少以“-”号填列)	-	-	-	42,890,898.36	-	-	676,746.60	58,558.34	-	-	11,730,313.27	-	30,425,280.15	11,567,500.75	18,857,779.40	
(一)综合收益	-	-	-	-	-	-	676,746.60	-	-	-	193,001,094.31	-	192,324,347.71	-	180,289,713.84	
	-	-	-	-	-	-	-	-	-	-	-	-	12,034,633.87	-		

2020 年年度报告

1. 资本公积转增资本(或股本)	-	-	-	-	-	-	-	-	-	-	-	-	-	-	-
2. 盈余公积转增资本(或股本)	-	-	-	-	-	-	-	-	-	-	-	-	-	-	-
3. 盈余公积弥补亏损	-	-	-	-	-	-	-	-	-	-	-	-	-	-	-
4. 设定受益计划变动额结转留存收益	-	-	-	-	-	-	-	-	-	-	-	-	-	-	-
5. 其他综合收益结转留存收益	-	-	-	-	-	-	-	-	-	-	-	-	-	-	-
6. 其他	-	-	-	-	-	-	-	-	-	-	-	-	-	-	-
(五) 专项储备	-	-	-	-	-	-	-	58,558.34	-	-	73,197.92	14,639.58	-14,639.58	-	-
1. 本期提取	-	-	-	-	-	-	-	58,558.34	-	-	73,197.92	14,639.58	-14,639.58	-	-
2. 本期使用	-	-	-	-	-	-	-	-	-	-	-	-	-	-	-
(六) 其他	-	-	-	-	-	-	-	-	-	-	-250,000.00	-250,000.00	-	-	-250,000.00
四、本期期末余额	140,000,000.00	-	-	42,890,898.36	711,124,810.59	100,606,911.51	-912,250.13	186,503.98	70,000,000.00	-	796,733,946.11	1,659,416,997.40	9,132,093.04	-	1,650,284,904.36

项目	2019 年度														
----	---------	--	--	--	--	--	--	--	--	--	--	--	--	--	--

2020 年年度报告

	归属于母公司所有者权益												少数股东权益	所有者权益合计	
	实收资本 (或股本)	其他权益工具			资本公积	减：库存股	其他综合收益	专项储备	盈余公积	一般风险准备	未分配利润	其他			小计
		优先股	永续债	其他											
一、上年年末余额	140,000,000.00	-	-	-	724,639,436.91	-	-13,815.43	-	70,000,000.00	-	555,053,907.08	-	1,489,679,528.56	8,465,209.83	1,498,144,738.39
加：会计政策变更	-	-	-	-	-	-	409,247.23	-	-	-	-	-	409,247.23	-	409,247.23
前期差错更正	-	-	-	-	-	-	-	-	-	-	-	-	-	-	-
同一控制下企业合并	-	-	-	-	-	-	-	-	-	-	-	-	-	-	-
其他	-	-	-	-	-	-	-	-	-	-	-	-	-	-	-
二、本年期初余额	140,000,000.00	-	-	-	724,639,436.91	-	395,431.80	-	70,000,000.00	-	555,053,907.08	-	1,490,088,775.79	8,465,209.83	1,498,553,985.62
三、本期增减变动金额（减少以“－”号填列）	-	-	-	-	-13,514,626.32	100,606,911.51	-630,935.33	245,062.32	-	-	253,410,352.30	-	138,902,941.46	6,029,802.12	132,873,139.34
（一）综合收益总额	-	-	-	-	-	-	630,935.33	-	-	-	295,589,240.20	-	294,958,304.87	7,401,678.67	287,556,626.20
（二）所有者投入和减少资本	-	-	-	-	-13,514,626.32	100,606,911.51	-	-	-	-	-	-	-114,121,537.83	1,310,610.97	-112,810,926.86
1．所有者投入的普通股	-	-	-	-	-	-	-	-	-	-	-	-	-	1,500,000.00	1,500,000.00
2．其他权益工具持有者投入资本	-	-	-	-	-	-	-	-	-	-	-	-	-	-	-
3．股份支付计入所有者权益的金额	-	-	-	-	-15,204,015.35	-	-	-	-	-	-	-	-15,204,015.35	-	-15,204,015.35
4．其他	-	-	-	-	1,689,389.03	100,606,911.51	-	-	-	-	-	-	-98,917,522.48	-189,389.03	-99,106,911.51
（三）利润分配	-	-	-	-	-	-	-	-	-	-	-41,872,560.00	-	-41,872,560.00	-	-41,872,560.00
1．提取盈余公积	-	-	-	-	-	-	-	-	-	-	-	-	-	-	-

2020 年年度报告

一、上年年末余额	140,000,000.00	-	-	-	726,278,783.06	100,606,911.51	-	-	70,000,000.00	812,193,428.46	1,647,865,300.01
加：会计政策变更	-	-	-	-	-	-	-	-	-	-	-
前期差错更正	-	-	-	-	-	-	-	-	-	-	-
其他	-	-	-	-	-	-	-	-	-	-	-
三、本年期初余额	140,000,000.00	-	-	-	726,278,783.06	100,606,911.51	-	-	70,000,000.00	812,193,428.46	1,647,865,300.01
三、本期增减变动金额（减少以“-”号填列）	-	-	-	42,890,898.36	-	-	-	-	-	-37,513,791.74	5,377,106.62
（一）综合收益总额	-	-	-	-	-	-	-	-	-	167,040,813.76	167,040,813.76
（二）所有者投入和减少资本	-	-	-	42,890,898.36	-	-	-	-	-	-	42,890,898.36
1. 所有者投入的普通股	-	-	-	-	-	-	-	-	-	-	-
2. 其他权益工具持有者投入资本	-	-	-	42,890,898.36	-	-	-	-	-	-	42,890,898.36
3. 股份支付计入所有者权益的金额	-	-	-	-	-	-	-	-	-	-	-
4. 其他	-	-	-	-	-	-	-	-	-	-	-
（三）利润分配	-	-	-	-	-	-	-	-	-	204,554,605.50	204,554,605.50
1. 提取盈余公积	-	-	-	-	-	-	-	-	-	-	-
2. 对所有者（或股东）的分配	-	-	-	-	-	-	-	-	-	204,554,605.50	204,554,605.50
3. 其他	-	-	-	-	-	-	-	-	-	-	-
（四）所有者权益内部结转	-	-	-	-	-	-	-	-	-	-	-
1. 资本公积转增资本（或股本）	-	-	-	-	-	-	-	-	-	-	-
2. 盈余公积转增资本（或股本）	-	-	-	-	-	-	-	-	-	-	-
3. 盈余公积弥补亏损	-	-	-	-	-	-	-	-	-	-	-
4. 设定受益计划变动额结转留存收益	-	-	-	-	-	-	-	-	-	-	-
5. 其他综合收益结转留存收益	-	-	-	-	-	-	-	-	-	-	-
6. 其他	-	-	-	-	-	-	-	-	-	-	-
（五）专项储备	-	-	-	-	-	-	-	-	-	-	-
1. 本期提取	-	-	-	-	-	-	-	-	-	-	-
2. 本期使用	-	-	-	-	-	-	-	-	-	-	-

2020 年年度报告

(六) 其他	-	-	-	-	-	-	-	-	-	-	-
四、本期期末余额	140,000,000.00	-	-	42,890,898.36	726,278,783.06	100,606,911.51	-	-	70,000,000.00	774,679,636.72	1,653,242,406.63

项目	2019 年度										
	实收资本 (或股本)	其他权益工具			资本公积	减：库存 股	其他综合 收益	专项储备	盈余公积	未分配利 润	所有者权 益合计
		优先股	永续债	其他							
一、上年年末余额	140,000,000.00	-	-	-	741,482,798.41	-	-	-	70,000,000.00	562,189,753.66	1,513,672,552.07
加：会计政策变更	-	-	-	-	-	-	-	-	-	-	-
前期差错更正	-	-	-	-	-	-	-	-	-	-	-
其他	-	-	-	-	-	-	-	-	-	-	-
二、本年期初余额	140,000,000.00	-	-	-	741,482,798.41	-	-	-	70,000,000.00	562,189,753.66	1,513,672,552.07
三、本期增减变动金额（减少以“-”号填列）	-	-	-	-	-15,204,015.35	100,606,911.51	-	-	-	250,003,674.80	134,192,747.94
（一）综合收益总额	-	-	-	-	-	-	-	-	-	291,876,234.80	291,876,234.80
（二）所有者投入和减少资本	-	-	-	-	-15,204,015.35	100,606,911.51	-	-	-	-	115,810,926.86
1. 所有者投入的普通股	-	-	-	-	-	-	-	-	-	-	-
2. 其他权益工具持有者投入资本	-	-	-	-	-	-	-	-	-	-	-
3. 股份支付计入所有者权益的金额	-	-	-	-	-15,204,015.35	-	-	-	-	-	-15,204,015.35
4. 其他	-	-	-	-	-	100,606,911.51	-	-	-	-	100,606,911.51
（三）利润分配	-	-	-	-	-	-	-	-	-	-41,872,560.00	-41,872,560.00
1. 提取盈余公积	-	-	-	-	-	-	-	-	-	-	-
2. 对所有者（或股东）的分配	-	-	-	-	-	-	-	-	-	-41,872,560.00	-41,872,560.00
3. 其他	-	-	-	-	-	-	-	-	-	-	-
（四）所有者权益内部结转	-	-	-	-	-	-	-	-	-	-	-
1. 资本公积转增资本（或股本）	-	-	-	-	-	-	-	-	-	-	-
2. 盈余公积转增资本（或股本）	-	-	-	-	-	-	-	-	-	-	-
3. 盈余公积弥补亏损	-	-	-	-	-	-	-	-	-	-	-

2020 年年度报告

4. 设定受益计划变动额结转留存收益	-	-	-	-	-	-	-	-	-	-	-
5. 其他综合收益结转留存收益	-	-	-	-	-	-	-	-	-	-	-
6. 其他	-	-	-	-	-	-	-	-	-	-	-
（五）专项储备	-	-	-	-	-	-	-	-	-	-	-
1. 本期提取	-	-	-	-	-	-	-	-	-	-	-
2. 本期使用	-	-	-	-	-	-	-	-	-	-	-
（六）其他	-	-	-	-	-	-	-	-	-	-	-
四、本期期末余额	140,000,000.00	-	-	-	726,278,783.06	100,606,911.51	-	-	70,000,000.00	812,193,428.46	1,647,865,300.01

法定代表人：林琪

主管会计工作负责人：应建森

会计机构负责人：廖金花

三、公司基本情况

1. 公司概况

适用 不适用

上海荣泰健康科技股份有限公司(以下简称公司或本公司)系在上海荣泰健身科技发展有限公司的基础上整体变更设立,于2013年10月31日在上海市工商行政管理局登记注册,取得注册号为310118002087613的《企业法人营业执照》(现社会统一信用代码为913100007449143662)。公司注册地:上海。法定代表人:林琪。公司股票于2017年1月11日在上海证券交易所挂牌交易。公司现有注册资本为人民币14,000.00万元,总股本为14,000.00万股,每股面值人民币1元。其中:有限售条件的流通股份A股0.00万股;无限售条件的流通股份A股14,000.00万股。

本公司属专用设备制造业。经营范围为:按摩器械、电子器材、健身器材的开发、加工、制造、销售,电气机械及器材制造(仅组装)及销售,智能机器人的研发、销售,智能家庭消费设备的销售,智能科技领域内的技术开发、技术转让、技术咨询、技术服务,工业设计服务,第一类医疗器械的生产、销售,从事货物及技术进出口业务。(除依法须经批准的项目外,凭营业执照依法自主开展经营活动)。公司主营业务为按摩器具的设计、研发、生产和销售。

本公司的基本组织架构:

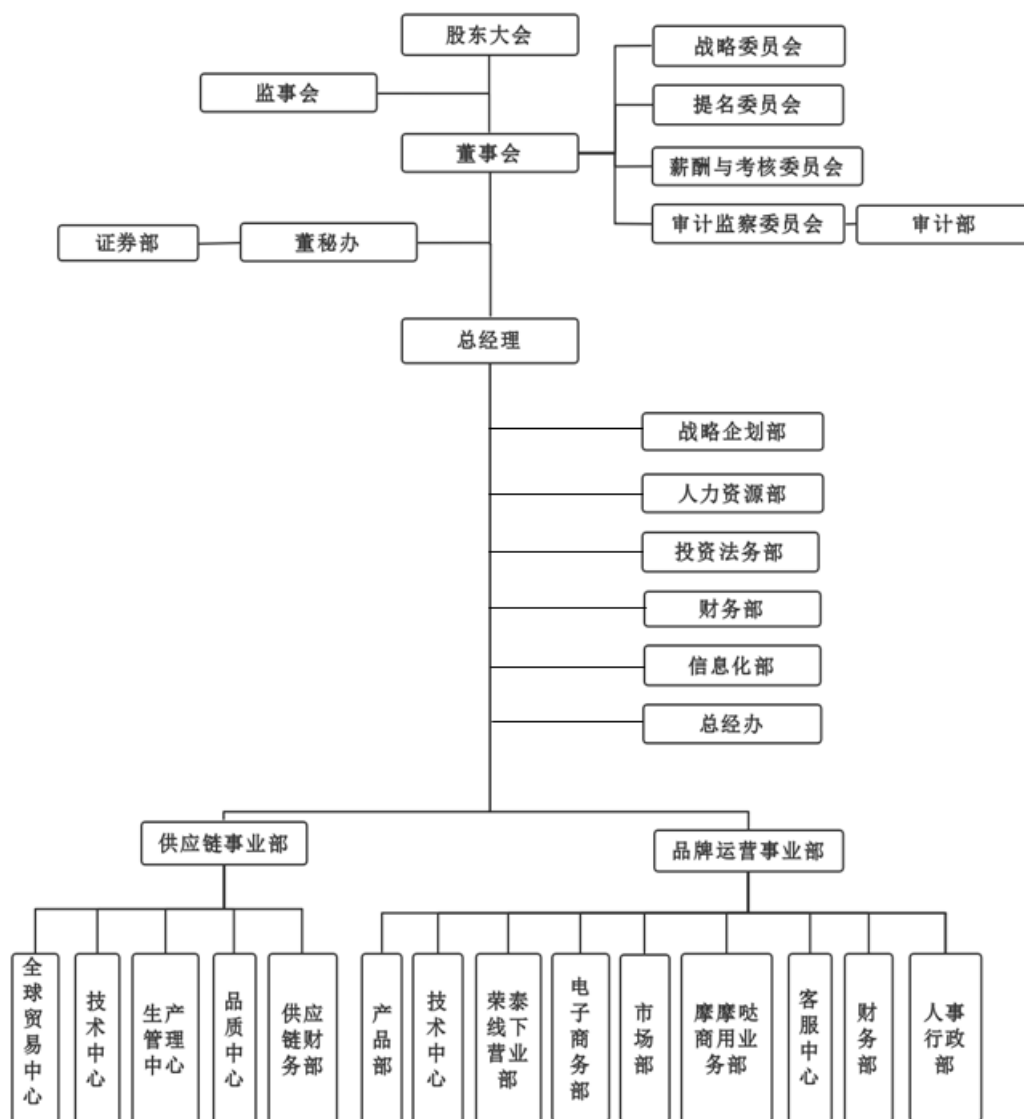

本财务报表及财务报表附注已于 2021 年 4 月 22 日经公司董第三届董事会第十一次会议批准对外报出。

2. 合并财务报表范围

√适用 不适用

本公司 2020 年度纳入合并范围的子公司共 20 家，详见附注七“在其他主体中的权益”。与上年度相比，本公司本年度合并范围无注销和转让子公司。

四、财务报表的编制基础

1. 编制基础

本公司以持续经营为基础，根据实际发生的交易和事项，按照财政部颁布的《企业会计准则——基本准则》和各项具体会计准则、企业会计准则应用指南、企业会计准则解释及其他相关规定(以下合称“企业会计准则”)，以及中国证券监督管理委员会《公开发行证券的公司信息披露编报规则第 15 号——财务报告的一般规定》(2014 年修订)的披露规定编制财务报表。

2. 持续经营

√适用 不适用

本公司不存在导致对报告期末起 12 个月内的持续经营假设产生重大疑虑的事项或情况。

五、重要会计政策及会计估计

具体会计政策和会计估计提示：

√适用 不适用

本公司及各子公司根据实际生产经营特点，依据相关企业会计准则的规定，对收入确认、投资性房地产、固定资产折旧、无形资产摊销、预计负债等交易和事项指定了若干具体会计政策和会计估计，具体会计政策见本节相关说明。

1. 遵循企业会计准则的声明

本公司编制的财务报表符合企业会计准则的要求，真实、完整地反映了公司的财务状况、经营成果和现金流量等有关信息。

2. 会计期间

本公司会计年度自公历 1 月 1 日起至 12 月 31 日止。

3. 营业周期

√适用 不适用

正常营业周期是指本公司从购买用于加工的资产起至实现现金或现金等价物的期间。本公司以 12 个月作为一个营业周期，并以其作为资产和负债的流动性划分标准。

4. 记账本位币

本公司及境内子公司采用人民币为记账本位币。本公司境外子公司根据其经营所处的主要经

济环境中的货币确定记账本位币，编制财务报表时折算为人民币。

本公司编制本财务报表时所采用的货币为人民币。

5. 同一控制下和非同一控制下企业合并的会计处理方法

√适用 □不适用

企业合并，是指将两个或两个以上单独的企业合并形成一个报告主体的交易或事项。企业合并分为同一控制下企业合并和非同一控制下企业合并。

1. 同一控制下企业合并的会计处理

参与合并的企业在合并前后均受同一方或相同的多方最终控制，且该控制并非暂时性的，为同一控制下的企业合并。

公司在企业合并中取得的被合并方的资产、负债，除因会计政策不同而进行的调整以外，按照合并日被合并方在最终控制方合并财务报表中的账面价值计量。公司取得的被合并方所有者权益在最终控制方合并财务报表中的账面价值的份额与支付的合并对价账面价值(或发行股份面值总额)的差额，调整资本公积；资本公积不足冲减的，调整留存收益。

通过多次交易分步实现同一控制下的企业合并，合并前持有投资的账面价值加上合并日新支付对价的账面价值之和，与合并中取得的净资产账面价值的差额，调整资本公积(股本溢价)，资本公积不足冲减的，调整留存收益。合并方在取得被合并方控制权之前持有的长期股权投资，在取得原股权之日与合并方与被合并方同处于同一方最终控制之日孰晚日起至合并日之间已确认有关损益、其他综合收益和其他所有者权益变动，应分别冲减比较报表期间的期初留存收益或当期损益，由于被投资方重新计量设定受益计划净负债或净资产变动而产生的其他综合收益除外。

2. 非同一控制下企业合并的会计处理

参与合并的企业在合并前后不受同一方或相同的多方最终控制的，为非同一控制下的企业合并。

公司在购买日对合并成本大于合并中取得的被购买方可辨认净资产公允价值份额的差额，确认为商誉；对于合并成本小于合并中取得的被购买方可辨认净资产公允价值份额，首先对取得的被购买方各项可辨认资产、负债及或有负债的公允价值以及合并成本的计量进行复核，经复核后合并成本仍小于合并中取得的被购买方可辨认净资产公允价值份额的，其差额计入当期损益。

如果在购买日或合并当期期末，因各种因素影响无法合理确定作为合并对价付出的各项资产的公允价值，或合并中取得被购买方各项可辨认资产、负债的公允价值，合并当期期末，公司以暂时确定的价值为基础对企业合并进行核算。自购买日算起 12 个月内取得进一步的信息表明需对原暂时确定的价值进行调整的，则视同在购买日发生，进行追溯调整，同时对以暂时性价值为基础提供的比较报表信息进行相关的调整；自购买日算起 12 个月以后对企业合并成本或合并中取得的可辨认资产、负债价值的调整，按照《企业会计准则第 28 号——会计政策、会计估计变更和会计差错更正》的原则进行处理。

公司在企业合并中取得的被购买方的可抵扣暂时性差异，在购买日不符合递延所得税资产确

认条件的，不予以确认。购买日后 12 个月内，如取得新的或进一步的信息表明购买日的相关情况已经存在，预期被购买方在购买日可抵扣暂时性差异带来的经济利益能够实现的，确认相关的递延所得税资产，同时减少商誉，商誉不足冲减的，差额部分确认为当期损益；除上述情况以外，确认与企业合并相关的递延所得税资产，计入当期损益。

通过多次交易分步实现的非同一控制下企业合并，根据企业会计准则判断该多次交易是否属于“一揽子交易”。多次交易的条款、条件以及经济影响符合以下一种或多种情况，通常表明应将多次交易事项作为一揽子交易进行会计处理：(1) 这些交易是同时或者在考虑了彼此影响的情况下订立的；(2) 这些交易整体才能达成一项完整的商业结果；(3) 一项交易的发生取决于其他至少一项交易的发生；(4) 一项交易单独看是不经济的，但是和其他交易一并考虑时是经济的。

属于“一揽子交易”的，将各项交易作为一项取得控制权的交易进行会计处理。不属于“一揽子交易”的，在合并财务报表中，对于购买日之前持有的被购买方的股权，按照该股权在购买日的公允价值进行重新计量，公允价值与其账面价值的差额计入当期投资收益；购买日之前已经持有的被购买方的股权涉及其他综合收益、其他所有者权益变动转为购买日当期收益，由于被投资方重新计量设定受益计划净负债或净资产变动而产生的其他综合收益除外。

3. 企业合并中有关交易费用的处理

为进行企业合并发生的审计、法律服务、评估咨询等中介费用以及其他相关管理费用，于发生时计入当期损益。作为合并对价发行的权益性证券或债务性证券的交易费用，计入权益性证券或债务性证券的初始确认金额。

6. 合并财务报表的编制方法

√适用 □不适用

1. 合并范围

合并财务报表的合并范围以控制为基础确定。控制是指本公司拥有对被投资方的权力，通过参与被投资方的相关活动而享有可变回报，并且有能力运用对被投资方的权力影响该回报金额。合并范围包括本公司及全部子公司。子公司，是指被本公司控制的主体(含企业、被投资单位中可分割的部分、结构化主体等)。

2. 合并报表的编制方法

本公司以自身和各子公司的财务报表为基础，根据其他有关资料，编制合并报表。本公司编制合并财务报表，将整个企业集团视为一个会计主体，依据相关企业会计准则的确定、计量和列报要求，按照统一的会计政策，反映本公司整体财务状况、经营成果和现金流量。

合并财务报表时抵销本公司与各子公司、各子公司相互之间发生的内部交易和往来对合并资产负债表、合并利润表、合并现金流量表、合并所有者权益变动表的影响。

在报告期内因同一控制下企业合并增加的子公司以及业务，视同该子公司以及业务自同受最终控制方控制之日起纳入本公司的合并范围，将其自同受最终控制方控制之日起的经营成果、现金流量分别纳入合并利润表、合并现金流量表中。在报告期内，同时调整合并资产负债表的期初

数，同时对比较报表的相关项目进行调整，视同合并后的报表主体自最终控制方开始控制时点起一直存在。

本期若因非同一控制下企业合并增加子公司的，则不调整合并资产负债表期初数；以购买日可辨认净资产公允价值为基础对其财务报表进行调整。将子公司自购买日至期末的收入、费用、利润纳入合并利润表；该子公司自购买日至期末的现金流量纳入合并现金流量表。

子公司少数股东应占的权益、损益和当期综合收益中分别在合并资产负债表中所有者权益项目下、合并利润表中净利润项目和综合收益总额项下单独列示。子公司少数股东分担的当期亏损超过了少数股东在该子公司期初所有者权益中所享有份额而形成的余额，冲减少数股东权益。

3. 购买少数股东股权及不丧失控制权的部分处置子公司股权

本公司因购买少数股权新取得的长期股权投资成本与按照新增持股比例计算应享有子公司自购买日或合并日开始持续计算的净资产份额之间的差额，以及在不丧失控制权的情况下因部分处置对子公司的股权投资而取得的处置价款与处置长期股权投资相对应享有子公司自购买日或合并日开始持续计算的净资产份额之间的差额，均调整合并资产负债表中的资本公积中的股本溢价，资本公积中的股本溢价不足冲减的，调整留存收益。

4. 丧失控制权的处置子公司股权

本期本公司处置子公司，则该子公司期初至处置日的收入、费用、利润纳入合并利润表；该子公司期初至处置日的现金流量纳入合并现金流量表。因处置部分股权投资或其他原因丧失了对原有子公司控制权时，对于处置后的剩余股权投资，本公司按照其在丧失控制权日的公允价值进行重新计量。处置股权取得的对价与剩余股权公允价值之和，减去按原持股比例计算应享有原有子公司自购买日开始持续计算的净资产的份额与商誉之和，形成的差额计入丧失控制权当期的投资收益。与原有子公司股权投资相关的其他综合收益，在丧失控制权时采用被购买方直接处置相关资产和负债相同的基础进行会计处理（即除了在该原有子公司重新计量设定受益计划外净负债或者净资产导致的变动以外，其余一并转入当期投资收益）。其后，对该部分剩余股权按照《企业会计准则第2号——长期股权投资》或《企业会计准则第22号——金融工具确认和计量》等相关规定进行后续计量，详见本节五“重要会计政策及会计估计”——“长期股权投资”或本节五“重要会计政策及会计估计”——“金融工具”。

5. 分步处置对子公司股权投资至丧失控制权的处理

本公司通过多次交易分步处置对子公司股权投资直至丧失控制权的，需区分处置对子公司股权投资直至丧失控制权的各项交易是否属于一揽子交易。

处置对子公司股权投资直至丧失控制权的各项交易属于一揽子交易的，将各项交易作为一项处置子公司并丧失控制权的交易进行会计处理；但是，在丧失控制权之前每一次处置价款与处置投资对应的享有该子公司净资产份额的差额，在合并财务报表中确认为其他综合收益，在丧失控制权时一并转入丧失控制权当期的损益。

不属于一揽子交易的，对其中的每一项交易视情况分别按照“不丧失控制权的情况下部分处置对子公司的长期股权投资”和“因处置部分股权投资或其他原因丧失了对原有子公司的控制权”（详见前段）适用的原则进行会计处理。即在丧失控制权之前每一次处置价款与处置投资对应的享有该子公司自购买日开始持续计算的净资产账面价值份额之间的差额，作为权益性交易计入资本公积(股本溢价)。在丧失控制权时不得转入丧失控制权当期的损益。

7. 合营安排分类及共同经营会计处理方法

√适用 □不适用

合营安排，是指一项由两个或两个以上的参与方共同控制的安排。本公司根据在合营安排中享有的权利和承担的义务，将合营安排分为共同经营和合营企业。

合营企业，是指本公司仅对该安排的净资产享有权利的合营安排。本公司对合营企业的投资采用权益法核算，按照本本节五—“长期股权投资”中所述的会计政策处理。

共同经营，是指本公司享有该安排相关资产且承担该安排相关负债的合营安排。本公司确认与共同经营中利益份额相关的下列项目，并按照相关企业会计准则的规定进行会计处理：

1. 确认本公司单独所持有的资产，以及按本公司份额确认共同持有的资产；
2. 确认本公司单独所承担的负债，以及按本公司份额确认共同承担的负债；
3. 确认出售本公司享有的共同经营产出份额所产生的收入；
4. 按本公司份额确认共同经营因出售产出所产生的收入；
5. 确认单独所发生的费用，以及按本公司份额确认共同经营发生的费用。

当本公司作为合营方向共同经营投出或出售资产(该资产不构成业务，下同)或者自共同经营购买资产时，在该等资产出售给第三方之前，本公司仅确认因该项交易产生的损益中属于共同经营其他参与方的部分。该等资产发生符合《企业会计准则第8号——资产减值》等规定的资产减值损失的，对于由本公司向共同经营投出或者出售资产的情况，本公司全额确认损失；对于本公司自共同经营购买资产的情况，本公司按承担的份额确认该损失。

8. 现金及现金等价物的确定标准

在编制现金流量表时，将本公司库存现金及可以随时用于支付的存款确认为现金。现金等价物是指企业持有的期限短(一般是指从购买日起3个月内到期)、流动性强、易于转换为已知金额现金、价值变动风险很小的投资。

9. 外币业务和外币报表折算

√适用 □不适用

1. 外币交易业务

对发生的外币业务，采用交易发生日的即期汇率(通常指中国人民银行公布的当日外汇牌价的中间价，下同)折合记账本位币记账。但公司发生的外币兑换业务或涉及外币兑换的交易事项，

按照实际采用的汇率折算为记账本位币金额。

2. 外币货币性项目和非货币性项目的折算方法

资产负债表日,对于外币货币性项目采用资产负债表日即期汇率折算,由此产生的汇兑差额,除:(1)属于与购建符合资本化条件的资产相关的外币专门借款产生的汇兑差额按照借款费用资本化的原则处理;(2)用于境外经营净投资有效套期的套期工具的汇兑差额(该差额计入其他综合收益,直至净投资被处置才被确认为当期损益);以及(3)以公允价值计量且其变动计入其他综合收益的外币货币性项目除摊余成本之外的其他账面余额变动产生的汇兑差额计入其他综合收益之外,均计入当期损益。

以历史成本计量的外币非货币性项目,仍采用交易发生日的即期汇率折算的记账本位币金额计量。以公允价值计量的外币非货币性项目,采用公允价值确定日的即期汇率折算,折算后的记账本位币金额与原记账本位币金额的差额,计入当期损益。

3. 外币报表折算

资产负债表中的资产和负债项目,采用资产负债表日的即期汇率折算;所有者权益项目除“未分配利润”项目外,其他项目采用发生时的即期汇率折算;利润表中的收入和费用项目,采用当期平均汇率折算;年初未分配利润为上一年折算后的年末未分配利润;年末未分配利润按折算后的利润分配各项目计算列示;按照上述折算产生的外币财务报表折算差额,在资产负债表股东权益项目下的“其他综合收益”项目反映。处置境外经营并丧失控制权时,将资产负债表中股东权益项目下列示的、与该境外经营相关的外币报表折算差额,全部或按处置该境外经营的比例转入处置当期损益。在处置部分股权投资或其他原因导致持有境外经营权益比例降低但不丧失对境外经营控制权时,与该境外经营处置部分相关的外币报表折算差额将归属于少数股东权益,不转入当期损益。

现金流量表采用当期平均汇率折算。汇率变动对现金的影响额作为调节项目,在现金流量表中单独列示“汇率变动对现金及现金等价物的影响”项目反映。

10. 金融工具

适用 不适用

金融工具是指形成一方的金融资产并形成其他方的金融负债或权益工具的合同。金融工具包括金融资产、金融负债和权益工具。

1. 金融工具的分类、确认依据和计量方法

(1) 金融资产和金融负债的确认和初始计量

本公司成为金融工具合同的一方时,确认一项金融资产或金融负债。对于以常规方式购买金融资产的,本公司在交易日确认将收到的资产和为此将承担的负债。

金融资产和金融负债在初始确认时以公允价值计量。对于以公允价值计量且其变动计入当期损益的金融资产和金融负债,相关的交易费用直接计入当期损益,对于其他类别的金融资产和金

融负债，相关交易费用计入初始确认金额。对于初始确认时不具有重大融资成分的应收账款，按照本节五“重要会计政策及会计估计”—38“收入”中的收入确认方法确定的交易价格进行初始计量。

(2) 金融资产的分类和后续计量

本公司根据管理金融资产的业务模式和金融资产的合同现金流量特征将金融资产分类为以摊余成本计量的金融资产、以公允价值计量且其变动计入其他综合收益的金融资产和以公允价值计量且其变动计入当期损益的金融资产。

1) 以摊余成本计量的金融资产

以摊余成本计量的金融资产，是指同时符合下列条件的金融资产：①本公司管理该金融资产的业务模式是以收取合同现金流量为目标；②该金融资产的合同条款规定，在特定日期产生的现金流量，仅为对本金和以未偿付本金金额为基础的利息的支付。

该类金融资产在初始确认后采用实际利率法以摊余成本计量，所产生的利得或损失在终止确认、按照实际利率法摊销或确认减值时，计入当期损益。

对于金融资产的摊余成本，应当以该金融资产的初始确认金额经下列调整后的结果确定：①扣除已偿还的本金；②加上或减去采用实际利率法将该初始确认金额与到期日金额之间的差额进行摊销形成的累计摊销额；③扣除累计计提的损失准备。

实际利率法，是指计算金融资产或金融负债的摊余成本以及将利息收入或利息费用分摊计入各会计期间的方法。实际利率，是指将金融资产或金融负债在预计存续期的估计未来现金流量，折现为该金融资产账面余额或该金融负债摊余成本所使用的利率。在确定实际利率时，本公司在考虑金融资产或金融负债所有合同条款(如提前还款、展期、看涨期权或其他类似期权等)的基础上估计预期现金流量，但不考虑预期信用损失。

本公司根据金融资产账面余额乘以实际利率计算确定利息收入，但下列情况除外：①对于购入或源生的已发生信用减值的金融资产，自初始确认起，按照该金融资产的摊余成本和经信用调整的实际利率计算确定其利息收入。②对于购入或源生的未发生信用减值、但在后续期间成为已发生信用减值的金融资产，按照该金融资产的摊余成本和实际利率计算确定其利息收入。若该金融工具在后续期间因其信用风险有所改善而不再存在信用减值，并且这一改善在客观上可与应用上述规定之后发生的某一事件相联系，应转按实际利率乘以该金融资产账面余额来计算确定利息收入。

2) 以公允价值计量且其变动计入其他综合收益的金融资产

以公允价值计量且其变动计入其他综合收益的金融资产，是指同时符合下列条件的金融资产：①本公司管理该金融资产的业务模式既以收取合同现金流量为目标又以出售该金融资产为目标。②该金融资产的合同条款规定，在特定日期产生的现金流量，仅为对本金和以未偿付本金金额为基础的利息的支付。

该类金融资产在初始确认后以公允价值进行后续计量。采用实际利率法计算的利息、减值损

失或利得及汇兑损益计入当期损益，其他利得或损失计入其他综合收益。终止确认时，将之前计入其他综合收益的累计利得或损失从其他综合收益中转出，计入当期损益。

对于非交易性权益工具投资，本公司可在初始确认时将其不可撤销地指定为以公允价值计量且其变动计入其他综合收益的金融资产。该指定基于单项非交易性权益工具投资的基础上作出，且相关投资从工具发行者的角度符合权益工具的定义。此类投资在初始指定后，除了获得的股利（属于投资成本收回部分的除外）计入当期损益外，其他相关的利得或损失（包括汇兑损益）均计入其他综合收益。终止确认时，将之前计入其他综合收益的累计利得或损失从其他综合收益中转出，计入留存收益。

3) 以公允价值计量且其变动计入当期损益的金融资产

除上述 1)、2) 情形外，本公司将其余所有的金融资产分类为以公允价值计量且其变动计入当期损益的金融资产。在初始确认时，如果能够消除或显著减少会计错配，可以将金融资产不可撤销地指定为以公允价值计量且其变动计入当期损益的金融资产。本公司在非同一控制下的企业合并中确认的或有对价构成金融资产的，该金融资产分类为以公允价值计量且其变动计入当期损益的金融资产。

该类金融资产在初始确认后以公允价值进行后续计量，产生的利得或损失计入当期损益。

(3) 金融负债的分类和后续计量

本公司将金融负债分类为以公允价值计量且其变动计入当期损益的金融负债、金融资产转移不符合终止确认条件或继续涉入被转移金融资产所形成的金融负债、财务担保合同及以摊余成本计量的金融负债。

1) 以公允价值计量且其变动计入当期损益的金融负债

以公允价值计量且其变动计入当期损益的金融负债，包括交易性金融负债（含属于金融负债的衍生工具）和指定为以公允价值计量且其变动计入当期损益的金融负债。在非同一控制下的企业合并中，本公司作为购买方确认的或有对价形成金融负债的，该金融负债应当按照以公允价值计量且其变动计入当期损益进行会计处理。

以公允价值计量且其变动计入当期损益的金融负债在初始确认后以公允价值进行后续计量，产生的利得或损失计入当期损益。

因公司自身信用风险变动引起的指定为以公允价值计量且其变动计入当期损益的金融负债的公允价值变动金额计入其他综合收益，除非该处理会造成或扩大损益中的会计错配。该金融负债的其他公允价值变动计入当期损益。终止确认时，将之前计入其他综合收益的累计利得或损失从其他综合收益中转出，计入留存收益。

2) 金融资产转移不符合终止确认条件或继续涉入被转移金融资产所形成的金融负债

该类金融负债按照本节五“重要会计政策及会计估计”—10“金融工具”2 金融资产转移的会计政策确定的方法进行计量。

3) 财务担保合同

财务担保合同，是指当特定债务人到期不能按照最初或修改后的债务工具条款偿付债务时，要求本公司向蒙受损失的合同持有人赔付特定金额的合同。

不属于上述 1) 或 2) 情形的财务担保合同，在初始确认后按照下列两项金额之中的较高者进行后续计量：①按照本节五“重要会计政策及会计估计”—10“金融工具”5 金融工具的减值方法确定的损失准备金额；②初始确认金额扣除按照本节五“重要会计政策及会计估计”—38“收入”的收入确认方法所确定的累计摊销额后的余额。

4) 以摊余成本计量的金融负债

除上述 1)、2)、3) 情形外，本公司将其余所有的金融负债分类为以摊余成本计量的金融负债。

该类金融负债在初始确认后采用实际利率法以摊余成本计量，产生的利得或损失在终止确认或在按照实际利率法摊销时计入当期损益。

(4) 权益工具

权益工具是指能证明拥有本公司在扣除所有负债后的资产中的剩余权益的合同。本公司发行(含再融资)、回购、出售或注销权益工具作为权益的变动处理。与权益性交易相关的交易费用从权益中扣减。本公司对权益工具持有方的各种分配(不包括股票股利)，减少股东权益。本公司不确认权益工具的公允价值变动额。

金融负债与权益工具的区分：

金融负债，是指符合下列条件之一的负债：

- 1) 向其他方交付现金或其他金融资产合同义务。
- 2) 在潜在不利条件下，与其他方交换金融资产或金融负债的合同义务。
- 3) 将来须用或可用企业自身权益工具进行结算的非衍生工具合同，且企业根据该合同将交付可变数量的自身权益工具。
- 4) 将来须用或可用企业自身权益工具进行结算的衍生工具合同，但以固定数量的自身权益工具交换固定金额的现金或其他金融资产的衍生工具合同除外。

如果本公司不能无条件地避免以交付现金或其他金融资产来履行一项合同义务，则该合同义务符合金融负债的定义。如果一项金融工具须用或可用本公司自身权益工具进行结算，需要考虑用于结算该工具的本公司自身权益工具，是作为现金或其他金融资产的替代品，还是为了使该工具持有方享有在发行方扣除所有负债后的资产中的剩余权益。如果是前者，该工具是本公司的金融负债；如果是后者，该工具是本公司的权益工具。

(5) 衍生工具及嵌入衍生工具

衍生工具，包括远期外汇合约、货币汇率互换合同、利率互换合同及外汇期权合同等。衍生工具于初始确认时以公允价值进行初始计量，并以公允价值进行后续计量。衍生工具的公允价值变动计入当期损益。

嵌入衍生工具，是指嵌入到非衍生工具(即主合同)中的衍生工具。对于嵌入衍生工具与主合同构成的混合合同，若主合同属于金融资产的，本公司不从该混合合同中分拆嵌入衍生工具，而

将该混合合同作为一个整体适用本公司关于金融资产分类的会计政策。若混合合同包含的主合同不属于金融资产，且同时符合下列条件的，本公司将嵌入衍生工具从混合合同中分拆，作为单独的衍生工具处理：

- 1) 嵌入衍生工具的经济特征及风险与主合同的经济特征及风险不紧密相关。
- 2) 与该嵌入衍生工具具有相同条款的单独工具符合衍生工具的定义。
- 3) 该混合合同不是以公允价值计量且其变动计入当期损益进行会计处理。

嵌入衍生工具从混合合同中分拆的，本公司按照适用的会计准则规定对混合合同的主合同进行会计处理。本公司无法根据嵌入衍生工具的条款和条件对嵌入衍生工具的公允价值进行可靠计量的，该嵌入衍生工具的公允价值根据混合合同公允价值和主合同公允价值之间的差额确定。使用了上述方法后，该嵌入衍生工具在取得日或后续资产负债表日的公允价值仍然无法单独计量的，本公司将该混合合同整体指定为以公允价值计量且其变动计入当期损益的金融工具。

2. 金融资产转移的确认依据及计量方法

金融资产转移，是指本公司将金融资产(或其现金流量)让与或交付该金融资产发行方以外的另一方。金融资产终止确认，是指本公司将之前确认的金融资产从其资产负债表中予以转出。

满足下列条件之一的金融资产，本公司予以终止确认：(1) 收取该金融资产现金流量的合同权利终止；(2) 该金融资产已转移，且将金融资产所有权上几乎所有的风险和报酬转移给转入方；(3) 该金融资产已转移，虽然本公司既没有转移也没有保留金融资产所有权上几乎所有的风险和报酬，但是放弃了对该金融资产的控制。

若本公司既没有转移也没有保留金融资产所有权上几乎所有的风险和报酬，且保留了对该金融资产的控制的，则按照继续涉入被转移金融资产的程度继续确认有关金融资产，并相应确认有关负债。继续涉入所转移金融资产的程度，是指该金融资产价值变动使企业面临的风险水平。

金融资产整体转移满足终止确认条件的，将下列两项金额的差额计入当期损益：(1) 被转移金融资产在终止确认日的账面价值；(2) 因转移金融资产而收到的对价，与原直接计入其他综合收益的公允价值变动累计额中对应终止确认部分的金额之和。金融资产部分转移满足终止确认条件的，将所转移金融资产整体的账面价值，在终止确认部分和未终止确认部分之间，按照各自的相对公允价值进行分摊，并将下列两项金额的差额计入当期损益：(1) 终止确认部分在终止确认日的账面价值；(2) 终止确认部分收到的对价，与原直接计入其他综合收益的公允价值变动累计额中对应终止确认部分的金额之和。对于本公司指定为以公允价值计量且其变动计入其他综合收益的非交易性权益工具，整体或部分转移满足终止确认条件的，按上述方法计算的差额计入留存收益。

3. 金融负债终止确认条件

金融负债(或其一部分)的现时义务已经解除的，本公司终止确认该金融负债(或该部分金融负债)。本公司(借入方)与借出方之间签订协议，以承担新金融负债方式替换原金融负债，且新金融负债与原金融负债的合同条款实质上不同的，终止确认原金融负债，同时确认一项新金融负债。本公司对原金融负债(或其一部分)的合同条款做出实质性修改的，终止确认原金融负债，同时按

照修改后的条款确认一项新金融负债。

金融负债(或其一部分)终止确认的,本公司将其账面价值与支付的对价(包括转出的非现金资产或承担的负债)之间的差额,计入当期损益。本公司回购金融负债一部分的,按照继续确认部分和终止确认部分在回购日各自的公允价值占整体公允价值的比例,对该金融负债整体的账面价值进行分配。分配给终止确认部分的账面价值与支付的对价(包括转出的非现金资产或承担的负债)之间的差额,计入当期损益。

4. 金融工具公允价值的确定

金融资产和金融负债的公允价值确定方法见本节五“重要会计政策及会计估计”—10“金融工具”。

5. 金融工具的减值

本公司以预期信用损失为基础,对以摊余成本计量的金融资产、合同资产、以公允价值计量且其变动计入其他综合收益的债务工具投资、租赁应收款以及本节五“重要会计政策及会计估计”—10“金融工具”1(3)3所述的财务担保合同进行减值处理并确认损失准备。预期信用损失,是指以发生违约的风险为权重的金融工具信用损失的加权平均值。信用损失,是指本公司按照原实际利率折现的、根据合同应收的所有合同现金流量与预期收取的所有现金流量之间的差额,即全部现金短缺的现值。

对于购买或源生的已发生信用减值的金融资产,公司在资产负债表日仅将自初始确认后整个存续期内预期信用损失的累计变动确认为损失准备。

对于由《企业会计准则第14号——收入》规范的交易形成的应收款项或合同资产及租赁应收款,本公司运用简化计量方法,按照相当于整个存续期内的预期信用损失金额计量损失准备。

对于由《企业会计准则第14号——收入》规范的交易形成的不含重大融资成分的应收款项或合同资产,本公司运用简化计量方法,按照相当于整个存续期内的预期信用损失金额计量损失准备。

除上述计量方法以外的金融工具,本公司按照一般方法计量损失准备,在每个资产负债表日评估其信用风险自初始确认后是否已经显著增加。如果信用风险自初始确认后已显著增加,公司按照整个存续期内预期信用损失的金额计量损失准备;如果信用风险自初始确认后未显著增加,公司按照该金融工具未来12个月内预期信用损失的金额计量损失准备。

整个存续期预期信用损失,是指因金融工具整个预计存续期内所有可能发生的违约事件而导致的预期信用损失。未来12个月内预期信用损失,是指因资产负债表日后12个月内(若金融工具的预计存续期少于12个月,则为预计存续期)可能发生的金融工具违约事件而导致的预期信用损失,是整个存续期预期信用损失的一部分。

本公司考虑所有合理且有依据的信息,包括前瞻性信息,通过比较金融工具在资产负债表日发生违约的风险与在初始确认日发生违约的风险,确定金融工具预计存续期内发生违约风险的相对变化,以评估金融工具的信用风险自初始确认后是否已显著增加。对于在单项工具层面无法以

合理成本获得关于信用风险显著增加的充分证据的金融工具，本公司以组合为基础考虑评估信用风险是否显著增加。若本公司判断金融工具在资产负债表日只具有较低的信用风险，则假定该金融工具的信用风险自初始确认后并未显著增加。

本公司在每个资产负债表日重新计量预期信用损失，由此形成的损失准备的增加或转回金额，作为减值损失或利得计入当期损益。对于以摊余成本计量的金融资产，损失准备抵减该金融资产在资产负债表中列示的账面价值；对于以公允价值计量且其变动计入其他综合收益的债务工具投资，公司在其他综合收益中确认其损失准备，不抵减该金融资产在资产负债表中列示的账面价值。

6. 金融资产和金融负债的抵销

当本公司具有抵销已确认金融资产和金融负债的法定权利，且目前可执行该种法定权利，同时本公司计划以净额结算或同时变现该金融资产和清偿该金融负债时，金融资产和金融负债以相互抵销后的金额在资产负债表内列示。除此以外，金融资产和金融负债在资产负债表内分别列示，不予相互抵销。

11. 应收票据

应收票据的预期信用损失的确定方法及会计处理方法

适用 不适用

本公司按照本节五“重要会计政策及会计估计”—10“金融工具”5所述的简化计量方法确定应收票据的预期信用损失并进行会计处理。在资产负债表日，本公司按应收取的合同现金流量与预期收取的现金流量之间的差额的现值计量应收票据的信用损失。当单项应收票据无法以合理成本评估预期信用损失的信息时，本公司根据信用风险特征将应收票据划分为若干组合，参考历史信用损失经验，结合当前状况并考虑前瞻性信息，在组合基础上估计预期信用损失，确定组合的依据如下：

组合名称	确定组合的依据
银行承兑汇票组合	承兑人为信用风险较低的银行
商业承兑汇票组合	承兑人为信用风险较高的企业

12. 应收账款

应收账款的预期信用损失的确定方法及会计处理方法

适用 不适用

应收账款的预期信用损失的确定方法及会计处理方法

本公司按照本节五“重要会计政策及会计估计”—10“金融工具”5所述的简化计量方法确定应收账款的预期信用损失并进行会计处理。在资产负债表日，本公司按应收取的合同现金流量与预期收取的现金流量之间的差额的现值计量应收账款的信用损失。当单项应收账款无法以合理成本评估预期信用损失的信息时，本公司根据信用风险特征将应收账款划分为若干组合，参考历

史信用损失经验，结合当前状况并考虑前瞻性信息，在组合基础上估计预期信用损失，确定组合的依据如下：

组合名称	确定组合的依据
账龄组合	按账龄划分的具有类似信用风险特征的应收账款
关联方组合	应收本公司合并范围内关联方款项

13. 应收款项融资

适用 不适用

14. 其他应收款

其他应收款预期信用损失的确定方法及会计处理方法

适用 不适用

本公司按照本节五“重要会计政策及会计估计”—10“金融工具”5所述的一般方法确定其他应收款的预期信用损失并进行会计处理。在资产负债表日，本公司按应收取的合同现金流量与预期收取的现金流量之间的差额的现值计量其他应收款的信用损失。当单项其他应收款无法以合理成本评估预期信用损失的信息时，本公司根据信用风险特征将其他应收款划分为若干组合，参考历史信用损失经验，结合当前状况并考虑前瞻性信息，在组合基础上估计预期信用损失，确定组合的依据如下：

组合名称	确定组合的依据
账龄组合	按账龄划分的具有类似信用风险特征的其他应收款
押金保证金组合	合同约定期内的应收押金、保证金
关联方组合	应收本公司合并范围内子公司款项
应收出口退税组合	应收出口退税款

15. 存货

适用 不适用

1. 存货包括在日常活动中持有以备出售的产成品或商品、处在生产过程中的在产品、在生产过程或提供劳务过程中耗用的材料和物料、在途物资和委托加工物资等。

2. 企业取得存货按实际成本计量。(1)外购存货的成本即为该存货的采购成本，通过进一步加工取得的存货成本由采购成本和加工成本构成。(2)债务重组取得债务人用以抵债的存货，以放弃债权的公允价值和使该存货达到当前位置和状态所发生的可直接归属于该存货的相关税费为基础确定其入账价值。(3)在非货币性资产交换具备商业实质和换入资产或换出资产的公允价值能够可靠计量的前提下，非货币性资产交换换入的存货通常以换出资产的公允价值为基础确定其入账价值，除非有确凿证据表明换入资产公允价值更加可靠；不满足上述前提的非货币性资产交换，

以换出资产的账面价值和应支付的相关税费作为换入存货的成本。(4)以同一控制下的企业吸收合并方式取得的存货按被合并方的账面价值确定其入账价值；以非同一控制下的企业吸收合并方式取得的存货按公允价值确定其入账价值。

3. 企业发出存货的成本计量采用月末一次加权平均法。

4. 低值易耗品和包装物的摊销方法

低值易耗品和包装物按照一次转销法进行摊销。

5. 资产负债表日，存货采用成本与可变现净值孰低计量。存货可变现净值是按存货的估计售价减去至完工时估计将要发生的成本、估计的销售费用以及相关税费后的金额。在确定存货的可变现净值时，以取得的确凿证据为基础，同时考虑持有存货的目的以及资产负债表日后事项的影响，除有明确证据表明资产负债表日市场价格异常外，本期期末存货项目的可变现净值以资产负债表日市场价格为基础确定，其中：

(1)产成品、商品和用于出售的材料等直接用于出售的商品存货，在正常生产经营过程中以该存货的估计售价减去估计的销售费用和相关税费后的金额确定其可变现净值；

(2)需要经过加工的材料存货，在正常生产经营过程中以所生产的产成品的估计售价减去至完工时估计将要发生的成本、估计的销售费用和相关税费后的金额确定其可变现净值；资产负债表日，同一项存货中一部分有合同价格约定、其他部分不存在合同价格的，分别确定其可变现净值，并与其对应的成本进行比较，分别确定存货跌价准备的计提或转回的金额。

期末按照单个存货项目计提存货跌价准备；但对于数量繁多、单价较低的存货，按照存货类别计提存货跌价准备；与在同一地区生产和销售的产品系列相关、具有相同或者类似最终用途或目的，且难以与其他项目分开计量的存货，则合并计提存货跌价准备。

计提存货跌价准备后，如果以前减记存货价值的影响因素已经消失，导致存货的可变现净值高于其账面价值的，在原已计提的存货跌价准备金额内予以转回，转回的金额计入当期损益。

6. 存货的盘存制度为永续盘存制。

16. 合同资产

(1). 合同资产的确认方法及标准

√适用 □不适用

1. 合同资产是指公司已向客户转让商品而有权收取对价的权利，且该权利取决于时间流逝之外的其他因素。公司拥有的、无条件(仅取决于时间流逝)向客户收取对价的权利作为应收款项列示。

公司将同一合同下的合同资产和合同负债相互抵销后以净额列示。

2. 合同资产的减值

本公司按照本节五“重要会计政策及会计估计”—10“金融工具”5所述的简化计量方法确定合同资产的预期信用损失并进行会计处理。在资产负债表日，本公司按应收取的合同现金流量与

预期收取的现金流量之间的差额的现值计量合同资产的信用损失。当单项合同资产无法以合理成本评估预期信用损失的信息时，本公司根据信用风险特征将合同资产划分为若干组合，参考历史信用损失经验，结合当前状况并考虑前瞻性信息，在组合基础上估计预期信用损失，确定组合的依据如下：

组合名称	确定组合的依据
账龄组合	按账龄划分的具有类似信用风险特征的应收账款
关联方组合	合并报表范围内的公司往来款项

(2). 合同资产预期信用损失的确定方法及会计处理方法

适用 不适用

17. 持有待售资产

适用 不适用

18. 债权投资

(1). 债权投资预期信用损失的确定方法及会计处理方法

适用 不适用

19. 其他债权投资

(1). 其他债权投资预期信用损失的确定方法及会计处理方法

适用 不适用

20. 长期应收款

(1). 长期应收款预期信用损失的确定方法及会计处理方法

适用 不适用

21. 长期股权投资

适用 不适用

本部分所指的长期股权投资是指本公司对被投资单位具有控制、共同控制或重大影响的长期股权投资，包括对子公司、合营企业和联营企业的权益性投资。

1. 共同控制和重大影响的判断标准

共同控制，是指按照相关约定对某项安排所共有的控制，并且该安排的相关活动必须经过分享控制权的参与方一致同意后才能决策。本公司与其他合营方一同对被投资单位实施共同控制且对被投资单位实施共同控制且对被投资单位净资产享有权利的，被投资单位为本公司的合营企业。判断是否存在共同控制时，不考虑享有的保护性权利。

重大影响，是指对一个企业的财务和经营决策有参与决策的权力，但并不能够控制或者与其他方一起共同控制这些政策的制定。本公司能够对被投资单位施加重大影响的，被投资单位为本

公司联营企业。在确定能否对被投资单位施加重大影响时，考虑投资方直接或间接持有被投资单位的表决权股份以及投资方及其他方持有的当期可执行潜在表决权在假定转换为对被投资方单位的股权后产生的影响，包括被投资单位发行的当期可转换的认股权证、股份期权及可转换公司债券等的影响。

2. 长期股权投资的投资成本的确定

(1) 同一控制下的合并形成的，合并方以支付现金、转让非现金资产、承担债务或发行权益性证券作为合并对价的，在合并日按取得被合并方所有者权益在最终控制方合并财务报表中的账面价值的份额作为其初始投资成本。长期股权投资初始投资成本与支付的现金、转让的非现金资产、所承担债务账面价值或发行股份的面值总额之间的差额调整资本公积；资本公积不足冲减的，调整留存收益。通过多次交易分步取得同一控制下被合并方的股权，最终形成同一控制下企业合并的，应分别是否属于“一揽子交易”进行处理：属于“一揽子交易”的，将各项交易作为一项取得控制权的交易进行会计处理。不属于“一揽子交易”的，在合并日按照应享有被合并方股东权益在最终控制方合并财务报表中的账面价值的份额作为长期股权投资的初始投资成本，长期股权投资初始投资成本与达到合并前的长期股权投资账面价值加上合并日进一步取得股份新支付对价的账面价值之和的差额，调整资本公积；资本公积不足冲减的，调整留存收益。合并日之前持有的股权投资因采用权益法核算或为其他权益工具投资而确认的其他综合收益，暂不进行会计处理。

(2) 非同一控制下的企业合并形成的，公司按照购买日确定的合并成本作为长期股权投资的初始投资成本。合并成本为购买日购买方为取得对被购买方的控制权而付出的资产、发生或承担的负债以及发行的权益性证券的公允价值。购买方为企业合并而发生的审计、法律服务、评估咨询等中介费用以及其他相关管理费用于发生时计入当期损益；购买方作为合并对价发行的权益性证券或债务性证券的交易费用，计入权益性证券或债务性证券的初始确认金额。本公司将合并协议约定的或有对价作为企业合并转移对价的一部分，按照其在购买日的公允价值计入企业合并成本。通过多次交易分步实现的非同一控制下企业合并，根据企业会计准则判断该多次交易是否属于“一揽子交易”。属于“一揽子交易”的，将各项交易作为一项取得控制权的交易进行会计处理。不属于“一揽子交易”的，按照原持有被购买方的股权投资账面价值加上新增投资成本之和，作为改按成本法核算的长期股权投资的初始投资成本；原持有的股权采用权益法核算的，相关其他综合收益暂不进行会计处理；原持有股权投资为其他权益工具投资的，其公允价值与账面价值之间的差额，以及原计入其他综合收益的累计公允价值变动直接转入留存收益。

(3) 除企业合并形成的长期股权投资外的其他股权投资，按成本进行初始计量：以支付现金取得的，按照实际支付的购买价款作为其初始投资成本；以发行权益性证券取得的，按照发行权益性证券的公允价值作为其初始投资成本，与发行权益性证券直接相关的费用，按照《企业会计准则第 37 号——金融工具列报》的有关规定确定；在非货币性资产交换具有商业实质和换入资产或换出资产的公允价值能够可靠计量的前提下，非货币性资产交换换入的长期股权投资以换出

资产的公允价值和应支付的相关税费确定其初始投资成本，除非有确凿证据表明换入资产的公允价值更加可靠；不满足上述前提的非货币性资产交换，以换出资产的账面价值和应支付的相关税费作为换入长期股权投资的初始投资成本。通过债务重组取得的长期股权投资，其初始投资成本以放弃债权的公允价值为基础确定。与取得长期股权投资直接相关的费用、税金及其他必要支出也计入投资成本。

对于因追加投资能够对被投资单位实施重大影响或实施共同控制但不构成控制的，长期股权投资成本为按照《企业会计准则第 22 号——金融工具确认和计量》确定的原持有股权投资的公允价值加上新增投资成本之和，作为改按权益法核算的初始投资成本。原持有的股权投资分类为其他权益工具投资的，其公允价值与账面价值之间的差额，以及原计入其他综合收益的累计公允价值变动应当直接转入留存收益。

3. 长期股权投资的后续计量及损益确认方法

(1) 成本法核算的长期股权投资

公司对子公司的长期股权投资，采用成本法核算。除取得投资时实际支付的价款或对价中包含的已宣告但尚未发放的现金股利或利润外，公司按照享有被投资单位宣告发放的现金股利或利润确认当期投资收益。

(2) 权益法核算的长期股权投资

对联营企业和合营企业的长期股权投资，采用权益法核算。

采用权益法核算的长期股权投资的初始投资成本大于投资时应享有被投资单位可辨认净资产公允价值份额的，不调整长期股权投资的初始投资成本；长期股权投资的初始投资成本小于投资时应享有被投资单位可辨认净资产公允价值份额的，其差额应当计入当期损益，同时调整长期股权投资的成本。取得长期股权投资后，被投资单位采用的会计政策及会计期间与公司不一致的，按照公司的会计政策及会计期间对被投资单位的财务报表进行调整，并据以确认投资损益和其他综合收益等。按照应享有或应分担的被投资单位实现的净损益和其他综合收益的份额，分别确认投资收益和其他综合收益，同时调整长期股权投资的账面价值；在确认应享有被投资单位净损益的份额时，以取得投资时被投资单位各项可辨认资产等的公允价值为基础，对被投资单位的净利润进行调整后确认。按照被投资单位宣告分派的利润或现金股利计算应享有的部分，相应减少长期股权投资的账面价值；对于被投资单位除净损益、其他综合收益和利润分配以外所有者权益的其他变动，调整长期股权投资的账面价值并计入所有者权益。公司与联营企业、合营企业之间发生的未实现内部交易损益按照享有的比例计算归属于公司的部分，予以抵销，在此基础上确认投资收益。与被投资单位发生的未实现内部交易损失，属于资产减值损失的，全额确认。

在公司确认应分担被投资单位发生亏损时，按照以下顺序进行处理：首先，冲减长期股权投资的账面价值。其次，长期股权投资的账面价值不足以冲减的，以其他实质上构成对被投资单位净投资的长期权益账面价值为限继续确认投资损失、冲减长期应收项目的账面价值。经过上述处理，按照投资合同或协议约定企业仍承担额外义务的，按预计承担的义务确认预计负债，计入当期投

资损失。被投资单位以后期间实现净利润的，本公司在收益弥补未确认的亏损分担额后，恢复确认收益分享额。

在持有投资期间，被投资单位编制合并财务报表的，以合并财务报表中的净利润、其他综合收益和其他所有者权益变动中归属于被投资单位的金额为基础进行核算。

对于本公司向合营企业与联营企业投出的资产构成业务的，投资方因此取得长期股权投资但未取得控制权的，以投出业务的公允价值作为新增长期股权投资的初始投资成本，初始投资成本与投出业务的账面价值之差，全额计入当期损益。本公司向合营企业或者联营企业出售的资产构成业务的，取得的对价与业务的账面价值之差，全额计入当期损益。本公司自联营及合营企业购入的资产构成业务的，按《企业会计准则第 20 号——企业合并》的规定进行会计处理，全额确认与交易相关的利得或损失。

4. 长期股权投资的处置

处置长期股权投资，其账面价值与实际取得价款的差额，计入当期损益。

(1) 权益法核算下的长期股权投资的处置

采用权益法核算的长期股权投资，处置后的剩余股权仍采用权益法核算的，在处置该项投资时，采用与被投资单位直接处置相关资产或者负债相同的基础，按相应比例对原计入其他综合收益的部分进行会计处理。因被投资单位除净损益、其他综合收益和利润分配以外的其他所有者权益变动而确认的所有者权益，按比例结转入当期损益。

因处置部分股权投资等原因丧失了对投资单位的共同控制或者重大影响的，处置后的剩余股权改按金融工具确认和计量准则核算，其在丧失共同控制或重大影响之日的公允价值与账面价值之间的差额计入当期损益。原股权投资因采用权益法核算而确认的其他综合收益，在终止确认权益法核算时采用与被投资单位直接处置相关资产或负债相同的基础进行会计处理。因被投资方除净损益、其他综合收益和利润分配以外的其他所有者权益变动而确认的所有者权益，在终止采用权益法核算时全部转入当期损益。

(2) 成本法核算下的长期股权投资的处置

采用成本法核算的长期股权投资，处置后剩余股权仍采用成本法核算的，其在取得对被投资单位的控制之前因采用权益法核算或者金融工具确认和计量准则核算而确认的其他综合收益，采用与被投资单位直接处置相关资产或者负债相同的基础进行处理，并按比例结转当期损益；因采用权益法核算而确认的被投资单位净资产中除净损益、其他综合收益和净利润分配以外的其他所有者权益变动按比例结转当期损益。

因其他投资方增资而导致本公司持股比例下降、从而丧失控制权但能对被投资单位实施共同控制或施加重大影响的，按照新的持股比例确认本公司应享有的被投资单位因增资扩股而增加净资产的份额，与应结转持股比例下降部分所对应的长期股权投资原账面价值之间的差额计入当期损益；然后，按照新的持股比例视同自取得投资时即采用权益法核算进行调整。

公司因处置部分股权投资或其他原因丧失了对原有子公司控制权的，处置后的剩余股权能够对被投资单位实施共同控制或施加重大影响的，改按权益法核算，并对该剩余股权视同自取得时即采用权益法核算进行调整，购买日之前持有的股权投资因采用权益法核算而确认的其他综合收益和其他所有者权益按比例结转；处置后的剩余股权不能对被投资单位实施共同控制或施加重大影响的，改按《企业会计准则第 22 号——金融工具确认和计量》的有关规定进行会计处理，其在丧失控制之日的公允价值与账面价值间的差额计入当期损益，其他综合收益和其他所有者权益全部结转为当期损益。

本公司通过多次交易分步处置对子公司股权投资直至丧失控制权，如果上述交易属于一揽子交易的，将各项交易作为一项处置子公司股权投资并丧失控制权的交易进行会计处理，在丧失控制权之前每一次处置价款与所处置的股权对应的长期股权投资账面价值之间的差额，先确认为其他综合收益，到丧失控制权时再一并转入丧失控制权的当期损益。

22. 投资性房地产

(1). 如果采用成本计量模式的：

折旧或摊销方法

1. 投资性房地产是指为赚取租金或资本增值、或者两者兼有而持有的房地产。包括已出租的土地使用权、持有并准备增值后转让的土地使用权、已出租的建筑物(含自行建造或开发活动完成后用于出租的建筑物以及正在建造或开发过程中将来用于出租的建筑物)。

2. 投资性房地产按照成本进行初始计量，采用成本模式进行后续计量。如与投资性房地产有关的后续支出，如果与该资产有关的经济利益很可能流入且其成本能可靠地计量，则计入投资性房地产成本。其他后续支出，在发生时计入当期损益。

3. 对成本模式计量的投资性房地产，采用与固定资产和无形资产相同的方法计提折旧或进行摊销。

4. 投资性房地产的用途改变为自用时，自改变之日起，将该投资性房地产转换为固定资产或无形资产，按转换前的账面价值作为转换后的入账价值。自用房地产的用途或者存货改变为赚取租金或资本增值时，自改变之日起，将固定资产或无形资产转换为投资性房地产，转换为采用成本模式计量的投资性房地产的，以转换前的账面价值作为转换后的入账价值；转换为以公允价值模式计量的投资性房地产的，以转换日的公允价值作为转换后的入账价值。

5. 当投资性房地产被处置、或者永久退出使用且预计不能从其处置中取得经济利益时，终止确认该项投资性房地产。投资性房地产出售、转让、报废或毁损的处置收入扣除其账面价值和相关税费后计入当期损益。

23. 固定资产

(1). 确认条件

√适用 □不适用

固定资产是指同时具有下列特征的有形资产：(1)为生产商品、提供劳务、出租或经营管理持有的；(2)使用寿命超过一个会计年度。

固定资产同时满足下列条件的予以确认：(1)与该固定资产有关的经济利益很可能流入企业；(2)该固定资产的成本能够可靠地计量。与固定资产有关的后续支出，符合上述确认条件的，计入固定资产成本；不符合上述确认条件的，发生时计入当期损益。

(2). 折旧方法

√适用 □不适用

类别	折旧方法	折旧年限（年）	残值率	年折旧率
房屋及建筑物	平均年限法	3-20	5	4.75-31.67
机器设备	平均年限法	3-10	5	9.50-31.67
运输工具	平均年限法	4	5	23.75
电子设备及其他	平均年限法	3-10	5	9.50-31.67
按摩器材	平均年限法	3	5	31.67

说明：

(1)符合资本化条件的固定资产装修费用，在两次装修期间与固定资产尚可使用年限两者中较短的期间内，采用年限平均法单独计提折旧。

(2)已计提减值准备的固定资产，还应扣除已计提的固定资产减值准备累计金额计算折旧率。

(3)公司至少年度终了对固定资产的使用寿命、预计净残值和折旧方法进行复核，如发生改变则作为会计估计变更处理。

(3). 融资租入固定资产的认定依据、计价和折旧方法

√适用 □不适用

当本公司租入的固定资产符合下列一项或数项标准时，确认为融资租入固定资产：

- (1)在租赁期届满时，租赁资产的所有权转移给本公司；
- (2)本公司有购买租赁资产的选择权，所订立的购买价款预计将远低于行使选择权时租赁资产的公允价值，因而在租赁开始日就可以合理确定本公司将会行使这种选择权；
- (3)即使资产的所有权不转移，但租赁期占租赁资产使用寿命的大部分；
- (4)本公司在租赁开始日的最低租赁付款额现值，几乎相当于租赁开始日租赁资产公允价值；出租人在租赁开始日的最低租赁收款额现值，几乎相当于租赁开始日租赁资产公允价值；
- (5)租赁资产性质特殊，如果不作较大改造，只有本公司才能使用。

融资租赁租入的固定资产，按租赁开始日租赁资产公允价值与最低租赁付款额的现值两者中较低者，作为入账价值。最低租赁付款额作为长期应付款的入账价值，其差额作为未确认融资费用。在租赁谈判和签订租赁合同过程中发生的，可归属于租赁项目的手续费、律师费、差旅费、

印花税等初始直接费用，计入租入资产价值。未确认融资费用在租赁期内各个期间采用实际利率法进行分摊。

融资租入的固定资产采用与自有固定资产一致的政策计提租赁资产折旧。能够合理确定租赁期届满时将会取得租赁资产所有权的，在租赁资产尚可使用年限内计提折旧；无法合理确定租赁期届满时能够取得租赁资产所有权的，在租赁期与租赁资产尚可使用年限两者中较短的期间内计提折旧。

其他说明

(1) 因开工不足、自然灾害等导致连续 3 个月停用的固定资产确认为闲置固定资产(季节性停用除外)。闲置固定资产采用和其他同类别固定资产一致的折旧方法。

(2) 若固定资产处于处置状态，或者预期通过使用或处置不能产生经济利益，则终止确认，并停止折旧和计提减值。

(3) 固定资产出售、转让、报废或者毁损的处置收入扣除其账面价值和相关税费后的差额计入当期损益。

(4) 本公司对固定资产进行定期检查发生的大修理费用，有确凿证据表明符合固定资产确认条件的部分，计入固定资产成本，不符合固定资产确认条件的计入当期损益。固定资产在定期大修理间隔期间，照提折旧。

24. 在建工程

√适用 □不适用

1. 在建工程同时满足经济利益很可能流入、成本能够可靠地计量则予以确认。在建工程按建造该项资产达到预定可使用状态前所发生的实际成本计量。

2. 在建工程达到预定可使用状态时，按工程实际成本转入固定资产。已达到预定可使用状态但尚未办理竣工结算的，先按估计价值转入固定资产，待办理竣工决算后再按实际成本调整原暂估价值，但不再调整原已计提的折旧。

25. 借款费用

√适用 □不适用

借款费用，包括借款利息、折价或者溢价的摊销、辅助费用以及因外币借款而发生的汇兑差额等。

1. 借款费用资本化的确认原则

公司发生的借款费用，可直接归属于符合资本化条件的资产的购建或者生产的，予以资本化，计入相关资产成本；其他借款费用，在发生时根据其发生额确认为费用，计入当期损益。

2. 借款费用资本化期间

(1) 当同时满足下列条件时，开始资本化：1) 资产支出已经发生；2) 借款费用已经发生；3) 为使资产达到预定可使用或可销售状态所必要的购建或者生产活动已经开始。

(2) 暂停资本化：若符合资本化条件的资产在购建或者生产过程中发生非正常中断，并且中断时间连续超过 3 个月，暂停借款费用的资本化；中断期间发生的借款费用确认为当期费用，直至资产的购建或者生产活动重新开始。该项中断如是所购建或生产的符合资本化条件的资产达到预定可使用状态或者可销售状态必要的程序，则借款费用继续资本化。

(3) 停止资本化：当所购建或者生产符合资本化条件的资产达到预定可使用或者可销售状态时，借款费用停止资本化。当购建或者生产符合资本化的资产中部分项目分别完工且可单独使用时，该部分资产借款费用停止资本化。购建或者生产的资产的各部分分别完工，但必须等到整体完工后才可使用或者对外销售的，在该资产整体完工时停止借款费用资本化。

3. 借款费用资本化率及资本化金额的计算方法

为购建或者生产符合资本化条件的资产而借入专门借款的，以专门借款当期实际发生的利息费用(包括按照实际利率法确定的折价或溢价的摊销)，减去将尚未动用的借款资金存入银行取得的利息收入或进行暂时性投资取得的投资收益后的金额，确定应予资本化的利息金额；为购建或者生产符合资本化条件的资产占用了一般借款的，根据累计资产支出超过专门借款的资产支出加权平均数乘以占用一般借款的资本化率(加权平均利率)，计算确定一般借款应予资本化的利息金额。在资本化期间内，每一会计期间的利息资本化金额不超过当期相关借款实际发生的利息金额。外币专门借款本金及利息的汇兑差额，在资本化期间内予以资本化。专门借款发生的辅助费用，在所购建或生产的符合资本化条件的资产达到预定可使用或者可销售状态之前发生的，予以资本化；在达到预定可使用或者可销售状态之后发生的，计入当期损益。一般借款发生的辅助费用，在发生时计入当期损益。借款存在折价或者溢价的，按照实际利率法确定每一会计期间应摊销的折价或者溢价金额，调整每期利息金额。

26. 生物资产

适用 不适用

27. 油气资产

适用 不适用

28. 使用权资产

适用 不适用

29. 无形资产

(1). 计价方法、使用寿命、减值测试

适用 不适用

1. 无形资产的初始计量

无形资产按成本进行初始计量。外购无形资产的成本，包括购买价、相关税费以及直接归属于该项资产达到预定用途所发生的其他支出。购买无形资产的价款超过正常信用条件延期支付，

实质上具有融资性质的，无形资产的成本以购买价款的现值为基础确定。债务重组取得债务人用以抵债的无形资产，以放弃债权的公允价值和可直接归属于使该资产达到预定用途所发生的税金等其他成本为基础确定其入账价值。在非货币性资产交换具备商业实质且换入或换出资产的公允价值能够可靠计量的前提下，非货币性资产交换换入的无形资产以换出资产的公允价值和应支付的相关税费作为换入无形资产的成本，除非有确凿证据表明换入资产的公允价值更可靠；不满足上述前提的非货币性资产交换，以换出资产的账面价值和应支付的相关税费作为换入无形资产的成本，不确认损益。

与无形资产有关的支出，如果相关的经济利益很可能流入本公司且成本能可靠地计量，则计入无形资产成本。除此之外的其他项目的支出，在发生时计入当期损益。

取得的土地使用权通常作为无形资产核算。自行开发构建厂房等建筑物，相关的土地使用权支出和建筑物建造成本分别作为无形资产和固定资产核算。如为外购的房屋及建筑物，则将有关价款在土地使用权和建筑物之间分配，难以合理分配的，全部作为固定资产处理。

2. 无形资产使用寿命及摊销

根据无形资产的权利或其他法定权利、同行业情况、历史经验、相关专家论证等综合因素判断，能合理确定无形资产为公司带来经济利益期限的，作为使用寿命有限的无形资产；无法合理确定无形资产为公司带来经济利益期限的，视为使用寿命不确定的无形资产。

对使用寿命有限的无形资产，估计其使用寿命时通常考虑以下因素：(1)运用该资产生产的产品通常的寿命周期、可获得的类似资产使用寿命的信息；(2)技术、工艺等方面的现阶段情况及对未来发展趋势的估计；(3)以该资产生产的产品或提供劳务的市场需求情况；(4)现在或潜在的竞争者预期采取的行动；(5)为维持该资产带来经济利益能力的预期维护支出，以及公司预计支付有关支出的能力；(6)对该资产控制期限的相关法律规定或类似限制，如特许使用期、租赁期等；(7)与公司持有其他资产使用寿命的关联性等。使用寿命有限的无形资产的使用寿命估计情况：

项目	预计使用寿命依据	期限(年)
软件	预计受益期限	5-10
专利	预计受益期限	20
土地使用权	土地使用权证登记使用年限	50

对使用寿命不确定的无形资产，使用寿命不确定的判断依据是：

使用寿命有限的无形资产，在使用寿命内按照与该项无形资产有关的经济利益的预期实现方式系统地摊销，无法可靠确定预期实现方式的，采用直线法摊销。使用寿命不确定的无形资产不予摊销，但每年均对该无形资产的使用寿命进行复核，并进行减值测试。

本公司于每年年度终了，对使用寿命有限的无形资产的使用寿命及摊销方法进行复核，与以前估计不同的，调整原先估计数，并按会计估计变更处理；预计某项无形资产已经不能给企业带来未来经济利益的，将该项无形资产的账面价值全部转入当期损益。

(2). 内部研究开发支出会计政策

√适用 □不适用

内部研究开发项目的支出，区分为研究阶段支出和开发阶段支出。划分研究阶段和开发阶段的标准：为获取新的技术和知识等进行的有计划的调查阶段，应确定为研究阶段，该阶段具有计划性和探索性等特点；在进行商业性生产或使用前，将研究成果或其他知识应用于某项计划或设计，以生产出新的或具有实质性改进的材料、装置、产品等阶段，应确定为开发阶段，该阶段具有针对性和形成成果的可能性较大等特点。

内部研究开发项目研究阶段的支出，于发生时计入当期损益。内部研究开发项目开发阶段的支出，同时满足下列条件的，确认为无形资产：(1)完成该无形资产以使其能够使用或出售在技术上具有可行性；(2)具有完成该无形资产并使用或出售的意图；(3)无形资产产生经济利益的方式，包括能够证明运用该无形资产生产的产品存在市场或无形资产自身存在市场，无形资产将在内部使用的，可证明其有用性；(4)有足够的技术、财务资源和其他资源支持，以完成该无形资产的开发，并有能力使用或出售该无形资产；(5)归属于该无形资产开发阶段的支出能够可靠地计量。如不满足上述条件的，于发生时计入当期损益；无法区分研究阶段支出和开发阶段支出的，将发生的研发支出全部计入当期损益。

30. 长期资产减值

√适用 □不适用

长期股权投资、采用成本模式计量的投资性房地产和生产性生物资产、固定资产、在建工程、油气资产、无形资产、商誉等长期资产，存在下列迹象的，表明资产可能发生了减值：

1. 资产的市价当期大幅度下跌，其跌幅明显高于因时间的推移或者正常使用而预计的下跌；
2. 企业经营所处的经济、技术或者法律等环境以及资产所处的市场在当期或者将在近期发生重大变化，从而对企业产生不利影响；
3. 市场利率或者其他市场投资报酬率在当期已经提高，从而影响企业计算资产预计未来现金流量现值的折现率，导致资产可收回金额大幅度降低；
4. 有证据表明资产已经陈旧过时或者其实体已经损坏；
5. 资产已经或者将被闲置、终止使用或者计划提前处置；
6. 企业内部报告的证据表明资产的经济绩效已经低于或者将低于预期，如资产所创造的净现金流量或者实现的营业利润(或者亏损)远远低于(或者高于)预计金额等；
7. 其他表明资产可能已经发生减值的迹象。

上述长期资产于资产负债日存在减值迹象的，应当进行减值测试。减值测试结果表明资产的可收回金额低于其账面价值的，按其差额计提减值准备并计入减值损失。可收回金额为资产的公允价值减去处置费用后的净额与资产预计未来现金流量的现值两者之间的较高者。公允价值的确定方法详见本节五“重要会计政策和会计估计”—45“其他”（1）“公允价值”之说明。处置费用包括与资产处置有关的法律费用、相关税费、搬运费以及为使资产达到可销售状态所发生的直接费用；资产预计未来现金流量的现值，按照资产在持续使用过程中和最终处置时所产生的预计未来现金流量，选择恰当的折现率对其进行折现后的金额加以确定。

资产减值准备按单项资产为基础计算并确认，如果难以对单项资产的可收回金额进行估计的，以资产组所属的资产组确定资产组的可收回金额。资产组是能够独立产生现金流入的最小资产组合。

在财务报表中单独列示的商誉，在进行减值测试时，将商誉的账面价值分摊至预期从企业合并的协同效应收益中收益的资产组或资产组组合。测试结果表明包含分摊的商誉的资产组或者资产组组合的可收回金额低于其账面价值的，确认相应的减值损失。减值损失金额先抵减分摊至该资产组或者资产组组合的商誉的账面价值，再根据资产组或者资产组组合中除商誉以外的其他各项资产的账面价值所占比重，按比例抵减其他各项资产的账面价值。

商誉和使用寿命不确定的无形资产至少在每年年终终了进行减值测试。

上述资产减值损失一经确认，在以后期间不予转回。

31. 长期待摊费用

适用 不适用

长期待摊费用按实际支出入账，在受益期或规定的期限内平均摊销。如果长期待摊的费用项目不能使以后会计期间受益，则将尚未摊销的该项目的摊余价值全部转入当期损益。其中：

预付经营租入固定资产的租金，按租赁合同规定的期限平均摊销。

经营租赁方式租入的固定资产改良支出，按剩余租赁期与租赁资产尚可使用年限两者中较短的期限平均摊销。

融资租赁方式租入的固定资产符合资本化条件的装修费用，按两次装修间隔期间、剩余租赁期与固定资产尚可使用年限三者中较短的期限平均摊销。

32. 合同负债

(1). 合同负债的确认方法

适用 不适用

合同负债是指公司已收或应收客户对价而应向客户转让商品的义务。公司将同一合同下的合同资产和合同负债相互抵销后以净额列示。

33. 职工薪酬

(1). 短期薪酬的会计处理方法

适用 不适用

职工薪酬,是指企业为获得职工提供的服务或解除劳动关系而给予的各种形式的报酬或补偿。职工薪酬包括短期薪酬、离职后福利、辞退福利和其他长期职工福利。企业提供给职工配偶、子女、受赡养人、已故员工遗属及其他受益人等的福利,也属于职工薪酬。

根据流动性,职工薪酬分别列示于资产负债表的“应付职工薪酬”项目和“长期应付职工薪酬”项目。

本公司在职工提供服务的会计期间,将实际发生的职工工资、奖金、按规定的基准和比例为职工缴纳的医疗保险费、工伤保险费和生育保险费等社会保险费和住房公积金,确认为负债,并计入当期损益或相关资产成本。职工福利费为非货币性福利的,如能够可靠计量的,按照公允价值计量。如果该负债预期在职工提供相关服务的年度报告期结束后十二个月内不能完全支付,且财务影响重大的,则该负债将以折现后的金额计量。

(2). 离职后福利的会计处理方法

适用 不适用

离职后福利计划包括设定提存计划和设定受益计划。其中,设定提存计划,是指向独立的基金缴存固定费用后,企业不再承担进一步支付义务的离职后福利计划;设定受益计划,是指除设定提存计划以外的离职后福利计划。

(1) 设定提存计划

本公司按当期政府的相关规定为职工缴纳基本养老保险和失业保险,在职工为本公司提供服务的会计期间,根据设定提存计划计算的应缴存金额确认为负债,并计入当期损益或相关资产成本。

(3). 辞退福利的会计处理方法

适用 不适用

在本公司不能单方面撤回因解除劳动关系计划或者裁减建议所提供的辞退福利时,和本公司确认与涉及支付辞退福利的重组相关的成本或费用时两者孰早日,确认辞退福利产生的职工薪酬负债,并计入当期损益。但辞退福利预期在年度报告期结束后十二个月不能完全支付的,按照其他长期职工薪酬处理。

职工内部退休计划采用与上述辞退福利相同的原则处理。本公司将自职工停止提供服务日至正常退休日的期间拟支付的内退人员工资和缴纳的社会保险费等,在符合预计负债确认条件时,计入当期损益(辞退福利)。正式退休日期之后的经济补偿(如正常养老退休金),按照离职后福利处理。

(4). 其他长期职工福利的会计处理方法

适用 不适用

本公司向职工提供的其他长期职工福利，符合设定提存计划的，按照设定提存计划进行会计处理，除此之外按照设定受益计划进行会计处理。但相关职工薪酬成本中“重新计量设定受益计划净负债或净资产所产生的变动”部分计入当期损益或相关资产成本。

34. 租赁负债

适用 不适用

35. 预计负债

适用 不适用

当与或有事项相关的义务同时符合以下条件，将其确认为预计负债：1. 该义务是承担的现时义务；2. 该义务的履行很可能导致经济利益流出；3. 该义务的金额能够可靠地计量。

预计负债按照履行相关现时义务所需支出的最佳估计数进行初始计量，并综合考虑与或有事项有关的风险、不确定性和货币时间价值等因素。货币时间价值影响重大的，通过对相关未来现金流出进行折现后确定最佳估计数。

最佳估计数分别分以下情况处理：所需支出存在一个连续范围(或区间)，且该范围内各种结果发生的可能性相同的，则最佳估计数按照该范围的中间值：即上下限金额的平均数确定。所需支出不存在一个连续范围(或区间)，或虽然存在一个连续范围但该范围内各种结果发生的可能性不相同的，如或有事项涉及单个项目的，则最佳估计数按照最可能发生金额确定；如或有事项涉及多个项目的，则最佳估计数按各种可能结果及相关概率计算确定。

本公司清偿预计负债所需支出全部或部分预期由第三方补偿的，补偿金额在基本确定能够收到时，作为资产单独确认，且确认的补偿金额不超过预计负债的账面价值。

每个资产负债表日对预计负债的账面价值进行复核。有确凿证据表明该账面价值不能反映当前最佳估计数的，按照当前最佳估计数对该账面价值进行调整。

36. 股份支付

适用 不适用

1. 股份支付的种类

本公司的股份支付是为了获取职工(或其他方)提供服务而授予权益工具或者承担以权益工具为基础确定的负债的交易。包括以权益结算的股份支付和以现金结算的股份支付。

2. 权益工具公允价值的确定方法

(1) 存在活跃市场的，按照活跃市场中的报价确定；(2) 不存在活跃市场的，采用估值技术确定，包括参考熟悉情况并自愿交易的各方最近进行的市场交易中使用的价格、参照实质上相同的其他金融工具的当前公允价值、现金流量折现法和期权定价模型等。

3. 确认可行权权益工具最佳估计的依据

等待期内每个资产负债表日，本公司根据最新取得的可行权职工人数变动等后续信息做出最佳估计，修正预计可行权的权益工具数量。在可行权日，最终预计可行权权益工具的数量应当与实际可行权数量一致。

4. 股份支付的会计处理

(1) 以权益结算的股份支付

以权益结算的股份支付换取职工提供服务的，授予后立即可行权的，在授予日按照权益工具的公允价值计入相关成本或费用，相应调整资本公积；完成等待期内的服务或达到规定业绩条件才可行权的，在等待期内的每个资产负债表日，以对可行权权益工具数量的最佳估计为基础，按权益工具授予日的公允价值，将当期取得的服务计入相关成本或费用，相应调整资本公积，在可行权日之后不再对已确认的相关成本或费用和所有者权益总额进行调整。

以权益结算的股份支付换取其他方服务的，若其他方服务的公允价值能够可靠计量的，按照其他方服务在取得日的公允价值计量；其他方服务的公允价值不能可靠计量但权益工具公允价值能够可靠计量的，按照权益工具在服务取得日的公允价值计量，计入相关成本或费用，相应增加所有者权益。

(2) 以现金结算的股份支付

以现金结算的股份支付换取职工服务的，授予后立即可行权的，在授予日按公司承担负债的公允价值计入相关成本或费用，相应增加负债；完成等待期内的服务或达到规定业绩条件才可行权的换取职工服务的以现金结算的股份支付，在等待期内的每个资产负债表日，以对可行权情况的最佳估计为基础，按公司承担负债的公允价值，将当期取得的服务计入相关成本或费用和相应的负债。在相关负债结算前的每个资产负债表日以及结算日，对负债的公允价值重新计量，其变动计入当期损益。

(3) 修改、终止股份支付计划

如果修改增加了所授予的权益工具的公允价值，公司按照权益工具公允价值的增加相应地确认取得服务的增加；如果修改增加了所授予的权益工具的数量，公司将增加的权益工具的公允价值相应地确认为取得服务的增加；如果公司按照有利于职工的方式修改可行权条件，公司在处理可行权条件时，考虑修改后的可行权条件。

如果修改减少了授予的权益工具的公允价值，公司继续以权益工具在授予日的公允价值为基础，确认取得服务的金额，而不考虑权益工具公允价值的减少；如果修改减少了授予的权益工具的数量，公司将减少部分作为已授予的权益工具的取消来进行处理；如果以不利于职工的方式修改了可行权条件，在处理可行权条件时，不考虑修改后的可行权条件。

如果取消了以权益结算的股份支付，则于取消日作为加速行权处理，立即确认尚未确认的金额(将剩余等待期内应确认的金额立即计入当期损益，同时确认资本公积)。职工或者其他方能够选择满足非可行权条件但在等待期内未满足的，作为取消以权益结算的股份支付处理。但是，如

果授予新的权益工具,并在新权益工具授予日认定所授予权益工具用于替代被取消的权益工具的,则以与处理原权益工具条款和条件修改相同的方式,对被授予的替代权益工具进行处理。

5. 涉及本公司与本公司股东或实际控制人的股份支付交易的会计处理

涉及本公司与本公司股东或实际控制人的股份支付交易,结算企业与接受服务企业中其一在本公司内,另一在本公司外的,在本公司合并财务报表中按照以下规定进行会计处理:

(1) 结算企业以其本身权益工具结算的,将该股份支付交易作为权益结算的股份支付处理;除此之外,作为现金结算的股份支付处理。

结算企业是接受服务企业的投资者的,按照授予日权益工具的公允价值或应承担负债的公允价值确认为对接受服务企业的长期股权投资,同时确认资本公积(其他资本公积)或负债。

(2) 接受服务企业没有结算义务或授予本企业职工的是其本身权益工具的,将该股份支付交易作为权益结算的股份支付处理;接受服务企业具有结算义务且授予本企业职工的并非其本身权益工具的,将该股份支付交易作为现金结算的股份支付处理。本公司内各企业之间发生的股份支付交易,接受服务企业和结算企业不是同一企业的,在接受服务企业和结算企业各自的个别财务报表中对该股份支付交易的确认和计量,比照上述原则处理。

37. 优先股、永续债等其他金融工具

适用 不适用

38. 收入

(1). 收入确认和计量所采用的会计政策

适用 不适用

本公司自 2020 年 1 月 1 日起执行财政部于 2017 年 7 月 5 日发布《企业会计准则第 14 号——收入(2017 年修订)》(财会[2017]22 号)(以下简称“新收入准则”)。

1. 收入的总确认原则

新收入准则下,公司以控制权转移作为收入确认时点的判断标准。公司在履行了合同中的履约义务,即在客户取得相关商品控制权时确认收入。

满足下列条件之一的,公司属于在某一时段内履行履约义务;否则,属于在某一时点履行履约义务:(1)客户在公司履约的同时即取得并消耗公司履约所带来的经济利益;(2)客户能够控制公司履约过程中在建的商品;(3)公司履约过程中所产出的商品具有不可替代用途,且公司在整个合同期间内有权就累计至今已完成的履约部分收取款项。

对于在某一时段内履行的履约义务,公司在该段时间内按照履约进度确认收入,但是,履约进度不能合理确定的除外。当履约进度不能合理确定时,公司已经发生的成本预计能够得到补偿的,按照已经发生的成本金额确认收入,直到履约进度能够合理确定为止。

对于在某一时点履行的履约义务,公司在客户取得相关商品控制权时点确认收入。在判断客户是否已取得商品控制权时,公司考虑下列迹象:(1)公司就该商品享有现时收款权利,即客户

就该商品负有现时付款义务；(2)公司已将该商品的法定所有权转移给客户，即客户已拥有该商品的法定所有权；(3)公司已将该商品实物转移给客户，即客户已实物占有该商品；(4)公司已将该商品所有权上的主要风险和报酬转移给客户，即客户已取得该商品所有权上的主要风险和报酬；(5)客户已接受该商品；(6)其他表明客户已取得商品控制权的迹象。

合同中包含两项或多项履约义务的，公司在合同开始日，按照各单项履约义务所承诺商品的单独售价的相对比例，将交易价格分摊至各单项履约义务，按照分摊至各单项履约义务的交易价格计量收入。交易价格，是公司因向客户转让商品而预期有权收取的对价金额。公司代第三方收取的款项以及公司预期将退还给客户的款项，作为负债进行会计处理，不计入交易价格。合同中存在可变对价的，公司按照期望值或最可能发生金额确定可变对价的最佳估计数，但包含可变对价的交易价格，不超过在相关不确定性消除时累计已确认收入极可能不会发生重大转回的金额。合同中存在重大融资成分的，公司按照假定客户在取得商品控制权时即以现金支付的应付金额确定交易价格。该交易价格与合同对价之间的差额，在合同期间内采用实际利率法摊销。合同开始日，公司预计客户取得商品控制权与客户支付价款间隔不超过一年的，不考虑合同中存在的重大融资成分。

2. 本公司收入的具体确认原则

(1) 销售商品

1) 内销：

① 经销

公司产品在国内销售以经销模式为主，对经销商的销售均为买断式销售。每年公司与经销商签订《商品经销合同》，约定当年的货物订购任务、销售渠道开发等业绩指标，年内在合同执行过程中，经销商根据当地市场情况分期向公司下达采购订单，公司根据订单组织生产，完工后由指定承运方将产品运输至经销商指定地点，在将产品交付予经销商后确认收入，产品售出后非因质量问题经销商一般不能退货。

② 直营

公司直营模式主要是在连锁卖场以及百货商场等设立直营销售专柜，由公司与连锁卖场总部或者各商场签订框架性合作协议，然后向卖场各分店或商场发货，每月末由卖场分店或商场向公司发送当月销售明细清单，公司在收到销售清单时确认该月销售收入。

③ 电商

公司与天猫、京东等电商签订合作协议，在其平台设立直营网络店面。由于电商的运营模式不同，电子商务的收入确认分两种情况：①自营电商店铺，客户购物时通过支付宝等方式直接向公司付款，公司于商品发出并交付消费者指定承运方时确认销售收入；②直营电商专柜，客户购物先由电商平台收款，电商平台按月向公司发送销售明细清单，公司于收到销售明细清单时确认该月销售收入。

④ 直销

公司境内直销主要为对大客户直接销售，公司根据大客户订单需求组织生产，在货物交付买方并经其签收后确认收入。

2) 外销

公司出口业务以 FOB 方式为主，在收到客户预付款项或信用证后，即根据客户需求组织生产，完工后进行报关、装船。公司在商品出库并报关取得报关单后确认外销收入的实现。

(2) 提供劳务

公司由自身生产的按摩椅为顾客提供按时收费的体验式按摩服务，公司在按摩服务提供完毕并收到款项或获取收款权利时确认收入。

(2). 同类业务采用不同经营模式导致收入确认会计政策存在差异的情况

适用 不适用

39. 合同成本

适用 不适用

1. 合同成本的确认条件

合同成本包括合同取得成本及合同履约成本。

公司为取得合同发生的增量成本预期能够收回的，作为合同取得成本确认为一项资产。公司为取得合同发生的、除预期能够收回的增量成本之外的其他支出，在发生时计入当期损益，明确由客户承担的除外。

公司为履行合同发生的成本，不属于除收入准则外的其他企业会计准则规范范围且同时满足下列条件的，作为合同履约成本确认为一项资产：(1) 该成本与一份当前或预期取得的合同直接相关，包括直接人工、直接材料、制造费用或(类似费用)、明确由客户承担的成本以及仅因该合同而发生的其他成本；(2) 该成本增加了公司未来用于履行履约义务的资源；(3) 该成本预期能够收回。

2. 与合同成本有关的资产的摊销

合同取得成本确认的资产与和合同履约成本确认的资产(以下简称“与合同成本有关的资产”)采用与该资产相关的商品或服务收入确认相同的基础进行摊销，计入当期损益。摊销期限不超过一年则在发生时计入当期损益。

3. 与合同成本有关的资产的减值

在确定与合同成本有关的资产的减值损失时，公司首先对按照其他企业会计准则确认的、与合同有关的其他资产确定减值损失；然后确定与合同成本有关的资产的减值损失。与合同成本有关的资产，其账面价值高于公司因转让与该资产相关的商品预期能够取得的剩余对价与为转让该相关商品估计将要发生的成本的差额的，超出部分计提减值准备，并确认为资产减值损失。

计提减值准备后，如果以前期间减值的因素发生变化，使得公司因转让与该资产相关的商品预期能够取得的剩余对价与为转让该相关商品估计将要发生的成本的差额高于该资产账面价值

的，转回原已计提的资产减值准备，并计入当期损益，但转回后的资产账面价值不超过假定不计提减值准备情况下该资产在转回日的账面价值。

40. 政府补助

√适用 □不适用

1. 政府补助的分类

政府补助，是指本公司从政府无偿取得货币性资产或非货币性资产。分为与资产相关的政府补助和与收益相关的政府补助。

与资产相关的政府补助，是指本公司取得的、用于购建或以其他方式形成长期资产的政府补助，包括购买固定资产或无形资产的财政拨款、固定资产专门借款的财政贴息等；与收益相关的政府补助，是指除与资产相关的政府补助之外的政府补助。对于同时包含与资产相关部分和与收益相关部分的政府补助，区分不同部分分别进行会计处理；难以区分的，整体归类为与收益相关的政府补助。

本公司在进行政府补助分类时采取的具体标准为：

(1) 政府补助文件规定的补助对象用于购建或以其他方式形成长期资产，或者补助对象的支出主要用于购建或以其他方式形成长期资产的，划分为与资产相关的政府补助。

(2) 根据政府补助文件获得的政府补助全部或者主要用于补偿以后期间或已发生的费用或损失的政府补助，划分为与收益相关的政府补助。

(3) 若政府文件未明确规定补助对象，则采用以下方式将该政府补助款划分为与资产相关的政府补助或与收益相关的政府补助：1) 政府文件明确了补助所针对的特定项目的，根据该特定项目的预算中将形成资产的支出金额和计入费用的支出金额的相对比例进行划分，对该划分比例需在每个资产负债表日进行复核，必要时进行变更；2) 政府文件中对用途仅作一般性表述，没有指明特定项目的，作为与收益相关的政府补助。

2. 政府补助的确认时点

本公司对于政府补助通常在实际收到时，按照实收金额予以确认和计量。但对于期末有确凿证据表明能够符合财政扶持政策规定的相关条件预计能够收到财政扶持资金，按照应收的金额计量。按照应收金额计量的政府补助应同时符合以下条件：

(1) 所依据的是当地财政部门正式发布并按照《政府信息公开条例》的规定予以主动公开的财政扶持项目及其财政资金管理办法，且该管理办法应当是普惠性的(任何符合规定条件的企业均可申请)，而不是专门针对特定企业制定的；

(2) 应收补助款的金额已经过有权政府部门发文确认，或者可根据正式发布的财政资金管理办法的有关规定自行合理测算，且预计其金额不存在重大不确定性；

(3) 相关的补助款批文中已明确承诺了拨付期限，且该款项的拨付是有相应财政预算作为保障的，因而可以合理保证其可在规定期限内收到；

(4) 根据本公司和该补助事项的具体情况，应满足的其他相关条件(如有)。

3. 政府补助的会计处理

政府补助为货币性资产的，按收到或应收的金额计量；为非货币性资产的，按公允价值计量；非货币性资产公允价值不能可靠取得的，按名义金额计量。按照名义金额计量的政府补助，直接计入当期损益。

本公司对政府补助采用的是总额法，具体会计处理如下：

与资产相关的政府补助确认为递延收益，在相关资产使用寿命内按照合理、系统的方法分期计入当期损益；相关资产在使用寿命结束前被出售、转让、报废或发生毁损的，将相关递延收益余额转入资产处置当期的损益。

与收益相关的政府补助，用于补偿本公司以后期间的相关成本费用或损失的，确认为递延收益，并在确认相关成本费用或损失的期间，计入当期损益；用于补偿企业已发生的相关成本费用或损失的，直接计入当期损益。

41. 递延所得税资产/递延所得税负债

适用 不适用

1. 递延所得税资产和递延所得税负债的确认和计量

本公司根据资产、负债与资产负债表日的账面价值与计税基础之间的暂时性差异，采用资产负债表债务法确认递延所得税。公司当期所得税和递延所得税作为所得税费用或收益计入当期损益，但不包括下列情况产生的所得税：(1)企业合并；(2)直接在所有者权益中确认的交易或者事项。

对于可抵扣暂时性差异、能够结转以后年度的可抵扣亏损和税款抵减，公司以很可能取得用来抵扣可抵扣暂时性差异、可抵扣亏损和税款抵减的未来应纳税所得额为限，确认由此产生的递延所得税资产，除非该可抵扣暂时性差异是在以下交易中产生的：

(1) 该交易不是企业合并，并且交易发生时既不影响会计利润也不影响应纳税所得额；

(2) 对于与子公司、合营企业及联营企业投资相关的可抵扣暂时性差异，同时满足下列条件的，确认相应的递延所得税资产：暂时性差异在可预见的未来很可能转回，且未来很可能获得用来抵扣可抵扣暂时性差异的应纳税所得额。

各项应纳税暂时性差异均确认相关的递延所得税负债，除非该应纳税暂时性差异是在以下交易中产生的：

(1) 商誉的初始确认，或者具有以下特征的交易中产生的资产或负债的初始确认：该交易不是企业合并，并且交易发生时既不影响会计利润也不影响应纳税所得额；

(2) 对于与子公司、合营企业及联营企业投资相关的应纳税暂时性差异，该暂时性差异转回的时间能够控制并且该暂时性差异在可预见的未来很可能不会转回。

根据资产、负债的账面价值与其计税基础之间的差额(未作为资产和负债确认的项目按照税法规定可以确定其计税基础的，该计税基础与其账面数之间的差额)，按照预期收回该资产或清偿该负债期间的适用税率计算确认递延所得税资产或递延所得税负债。

确认递延所得税资产以很可能取得用来抵扣可抵扣暂时性差异的应纳税所得额为限。资产负债表日，有确凿证据表明未来期间很可能获得足够的应纳税所得额用来抵扣可抵扣暂时性差异的，确认以前会计期间未确认的递延所得税资产。对递延所得税资产的账面价值进行复核，如果未来期间很可能无法获得足够的应纳税所得额用以抵扣递延所得税资产的利益，则减记递延所得税资产的账面价值。在很可能获得足够的应纳税所得额时，转回减记的金额。

2. 当拥有以净额结算的法定权利，且意图以净额结算或取得资产、清偿负债同时进行，本公司当期所得税资产及当期所得税负债以抵销后的净额列报。

当拥有以净额结算当期所得税资产及当期所得税负债的法定权利，且递延所得税资产及递延所得税负债是与同一税收征管部门对同一纳税主体征收的所得税相关或者是对不同的纳税主体相关，但在未来每一具有重要性的递延所得税资产及负债转回的期间内，涉及的纳税主体意图以净额结算当期所得税资产和负债或是同时取得资产、清偿负债时，本公司递延所得税资产及递延所得税负债以抵销后的净额列报。

42. 租赁

(1). 经营租赁的会计处理方法

适用 不适用

(1) 出租人：公司出租资产收取的租赁费，在不扣除免租期的整个租赁期内，按直线法进行分摊，确认为租赁相关收入。公司支付的与租赁交易相关的初始直接费用，计入当期费用；如金额较大的，则予以资本化，在这个租赁期间内按照与租赁相关收入确认相同的基础分期计入当期收益。公司承担了应由承租方承担的与租赁相关的费用时，公司将该部分费用从租金收入总额扣除，按扣除后的租金费用在租赁期内分配。或有租金于实际发生时计入当期损益。

(2) 承租人：公司租入资产所支付的租赁费，在不扣除免租期的整个租赁期内，按直线法进行分摊，计入当期费用。公司支付的与租赁交易相关的初始直接费用，计入当期费用；资产出租方承担了应由公司承担的与租赁相关的费用时，公司将该部分费用从租金总额中扣除，按扣除后的租金费用在租赁期内分摊，计入当期费用。或有租金于实际发生时计入当期损益。

(2). 融资租赁的会计处理方法

适用 不适用

出租人：在租赁期开始日本公司按最低租赁收款额与初始直接费用之和作为应收融资租赁款的入账价值，同时记录未担保余值；将最低租赁收款额、初始直接费用及未担保余值之和与其现值之和的差额确认为未实现融资收益。未实现融资收益在租赁期内各个期间采用实际利率法计算确认当期的融资收入。应收融资租赁款扣除未实现融资收益后的余额分别长期债权和一年内到期的长期债权列示。或有租金于实际发生时计入当期损益。

承租人：在租赁期开始日本公司将租赁资产公允价值与最低租赁付款额现值两者中较低者作为租入资产的入账价值，将最低租赁付款额作为长期应付款的入账价值，其差额作为未确认融资

费用。初始直接费用计入租入资产价值。未确认融资费用在租赁期内各个期间采用实际利率法计算确认当期的融资费用。最低租赁付款额扣除未确认融资费用后的余额分别长期负债和一年内到期的长期负债列示。或有租金于实际发生时计入当期损益。

(3). 新租赁准则下租赁的确定方法及会计处理方法

适用 不适用

43. 其他重要的会计政策和会计估计

适用 不适用

44. 重要会计政策和会计估计的变更

(1). 重要会计政策变更

适用 不适用

会计政策变更的内容和原因	审批程序	备注(受重要影响的报表项目名称和金额)
财政部于2017年7月5日发布《企业会计准则第14号——收入(2017年修订)》(财会[2017]22号),本公司自2020年1月1日起执行新收入准则。	本次变更经公司第三届董事会第二次会议审议通过。	[注1]

其他说明

[注1]原收入准则下,公司以风险报酬转移作为收入确认时点的判断标准。商品销售收入同时满足下列条件时予以确认:(1)公司已将商品所有权上的主要风险和报酬转移给购买方;(2)公司既没有保留与所有权相联系的继续管理权,也没有对已售出的商品实施有效控制;(3)收入的金额能够可靠地计量;(4)相关的经济利益很可能流入企业;(5)相关的已发生或将发生的成本能够可靠地计量时。

新收入准则下,公司以控制权转移作为收入确认时点的判断标准。公司在履行了合同中的履约义务,即在客户取得相关商品控制权时确认收入。在满足一定条件时,公司属于在某一段时间内履行履约义务,否则,属于在某一时点履行履约义务。合同中包含两项或多项履约义务的,公司在合同开始日,按照各单项履约义务所承诺商品的单独售价的相对比例,将交易价格分摊至各单项履约义务,按照分摊至各单项履约义务的交易价格计量收入。

新收入准则的实施未引起本公司收入确认具体原则的实质性变化,仅根据新收入准则规定中履行履约义务与客户付款之间的关系在资产负债表中增加列示合同资产或合同负债。

(2). 重要会计估计变更

适用 不适用

(3). 2020年起首次执行新收入准则、新租赁准则调整首次执行当年年初财务报表相关情况

适用 不适用

合并资产负债表

单位:元币种:人民币

项目	2019年12月31日	2020年1月1日	调整数
流动资产：			
货币资金	875,856,255.08	875,856,255.08	
结算备付金			
拆出资金			
交易性金融资产	143,899,936.85	143,899,936.85	
衍生金融资产			
应收票据	3,019,655.35	3,019,655.35	
应收账款	137,960,747.82	137,960,747.82	
应收款项融资			
预付款项	68,218,260.45	68,218,260.45	
应收保费			
应收分保账款			
应收分保合同准备金			
其他应收款	26,434,953.66	26,434,953.66	
其中：应收利息			
应收股利			
买入返售金融资产			
存货	239,204,431.06	239,204,431.06	
合同资产			
持有待售资产			
一年内到期的非流动资产			
其他流动资产	239,723,078.74	239,723,078.74	
流动资产合计	1,734,317,319.01	1,734,317,319.01	
非流动资产：			
发放贷款和垫款			
债权投资			
其他债权投资			
长期应收款	98,662,148.86	98,662,148.86	
长期股权投资	59,004,978.32	59,004,978.32	
其他权益工具投资	6,139,122.97	6,139,122.97	
其他非流动金融资产	12,022,000.00	12,022,000.00	
投资性房地产	1,454,004.49	1,454,004.49	
固定资产	266,910,913.12	266,910,913.12	
在建工程	86,202,316.47	86,202,316.47	
生产性生物资产			
油气资产			
使用权资产			
无形资产	67,930,742.49	67,930,742.49	
开发支出			
商誉	524,488.05	524,488.05	
长期待摊费用	10,864,885.90	10,864,885.90	
递延所得税资产	30,406,746.95	30,406,746.95	
其他非流动资产	86,933,369.98	86,933,369.98	
非流动资产合计	727,055,717.60	727,055,717.60	
资产总计	2,461,373,036.61	2,461,373,036.61	
流动负债：			
短期借款	69,762.00	69,762.00	
向中央银行借款			

拆入资金			
交易性金融负债			
衍生金融负债			
应付票据			
应付账款	546,290,798.97	546,290,798.97	
预收款项	114,242,234.48		-114,242,234.48
合同负债		131,850,684.19	131,850,684.19
卖出回购金融资产款			
吸收存款及同业存放			
代理买卖证券款			
代理承销证券款			
应付职工薪酬	30,620,507.59	30,620,507.59	
应交税费	14,426,419.43	14,426,419.43	
其他应付款	32,370,616.00	32,370,616.00	
其中：应付利息			
应付股利			
应付手续费及佣金			
应付分保账款			
持有待售负债			
一年内到期的非流动负债	30,045,092.47	30,045,092.47	
其他流动负债		24,122,416.83	24,122,416.83
流动负债合计	768,065,430.94	809,796,297.48	41,730,866.54
非流动负债：			
保险合同准备金			
长期借款			
应付债券			
其中：优先股			
永续债			
租赁负债			
长期应付款			
长期应付职工薪酬			
预计负债	46,311,178.24	4,580,311.70	-41,730,866.54
递延收益	14,860,133.94	14,860,133.94	
递延所得税负债	709,168.53	709,168.53	
其他非流动负债			
非流动负债合计	61,880,480.71	20,149,614.17	-41,730,866.54
负债合计	829,945,911.65	829,945,911.65	
所有者权益（或股东权益）：			
实收资本（或股本）	140,000,000.00	140,000,000.00	
其他权益工具			
其中：优先股			
永续债			
资本公积	711,124,810.59	711,124,810.59	
减：库存股	100,606,911.51	100,606,911.51	
其他综合收益	-235,503.53	-235,503.53	
专项储备	245,062.32	245,062.32	
盈余公积	70,000,000.00	70,000,000.00	
一般风险准备			
未分配利润	808,464,259.38	808,464,259.38	

归属于母公司所有者权益 (或股东权益) 合计	1,628,991,717.25	1,628,991,717.25	
少数股东权益	2,435,407.71	2,435,407.71	
所有者权益(或股东权益) 合计	1,631,427,124.96	1,631,427,124.96	
负债和所有者权益(或 股东权益) 总计	2,461,373,036.61	2,461,373,036.61	

各项目调整情况的说明:

适用 不适用

母公司资产负债表

单位:元币种:人民币

项目	2019年12月31日	2020年1月1日	调整数
流动资产:			
货币资金	618,408,348.76	618,408,348.76	
交易性金融资产	143,899,936.85	143,899,936.85	
衍生金融资产			
应收票据			
应收账款	278,480,569.64	278,480,569.64	
应收款项融资			
预付款项	17,143,254.51	17,143,254.51	
其他应收款	65,155,391.46	65,155,391.46	
其中: 应收利息			
应收股利	15,000,000.00	15,000,000.00	
存货	169,860,606.22	169,860,606.22	
合同资产			
持有待售资产			
一年内到期的非流动资产			
其他流动资产	194,270,694.04	194,270,694.04	
流动资产合计	1,487,218,801.48	1,487,218,801.48	
非流动资产:			
债权投资			
其他债权投资			
长期应收款			
长期股权投资	602,676,228.43	602,676,228.43	
其他权益工具投资			
其他非流动金融资产	12,022,000.00	12,022,000.00	
投资性房地产	1,454,004.49	1,454,004.49	
固定资产	115,665,726.34	115,665,726.34	
在建工程	84,792,270.72	84,792,270.72	
生产性生物资产			
油气资产			
使用权资产			
无形资产	51,777,754.20	51,777,754.20	
开发支出			
商誉			
长期待摊费用	2,423,675.80	2,423,675.80	
递延所得税资产	10,449,371.30	10,449,371.30	

其他非流动资产	86,331,451.98	86,331,451.98	
非流动资产合计	967,592,483.26	967,592,483.26	
资产总计	2,454,811,284.74	2,454,811,284.74	
流动负债：			
短期借款	69,762.00	69,762.00	
交易性金融负债			
衍生金融负债			
应付票据			
应付账款	622,074,418.00	622,074,418.00	
预收款项	80,005,122.70		-80,005,122.70
合同负债		100,074,847.48	100,074,847.48
应付职工薪酬	16,149,773.90	16,149,773.90	
应交税费	6,568,019.69	6,568,019.69	
其他应付款	23,043,860.26	23,043,860.26	
其中：应付利息			
应付股利			
持有待售负债			
一年内到期的非流动负债			
其他流动负债		18,638,799.70	18,638,799.70
流动负债合计	747,910,956.55	786,619,481.03	38,708,524.48
非流动负债：			
长期借款			
应付债券			
其中：优先股			
永续债			
租赁负债			
长期应付款			
长期应付职工薪酬			
预计负债	45,182,006.32	6,473,481.84	-38,708,524.48
递延收益	13,264,731.33	13,264,731.33	
递延所得税负债	588,290.53	588,290.53	
其他非流动负债			
非流动负债合计	59,035,028.18	20,326,503.70	-38,708,524.48
负债合计	806,945,984.73	806,945,984.73	
所有者权益（或股东权益）：			
实收资本（或股本）	140,000,000.00	140,000,000.00	
其他权益工具			
其中：优先股			
永续债			
资本公积	726,278,783.06	726,278,783.06	
减：库存股	100,606,911.51	100,606,911.51	
其他综合收益			
专项储备			
盈余公积	70,000,000.00	70,000,000.00	
未分配利润	812,193,428.46	812,193,428.46	
所有者权益（或股东权益）合计	1,647,865,300.01	1,647,865,300.01	
负债和所有者权益（或股东权益）总计	2,454,811,284.74	2,454,811,284.74	

各项目调整情况的说明：

适用 不适用

(4). 2020 年起首次执行新收入准则、新租赁准则追溯调整前期比较数据的说明

适用 不适用

2017 年 7 月 5 日，财政部发布关于修订印发《企业会计准则第 14 号—收入》的通知（财会[2017]22 号），境内上市企业，自 2020 年 1 月 1 日起施行；公司于 2020 年 1 月 1 日起执行新收入准则，按照新收入准则的要求，公司将根据首次执行新收入准则的累积影响数，调整 2020 年年初财务报表相关项目金额，对可比期间数据不予调整。

45. 其他

适用 不适用

1. 公允价值

公允价值是指市场参与者在计量日发生的有序交易中，出售一项资产所能收到或者转移一项负债所需支付的价格。本公司以公允价值计量相关资产或负债，假定出售资产或者转移负债的有序交易在相关资产或负债的主要市场进行；不存在主要市场的，本公司假定该交易在相关资产或负债的最有利市场进行。主要市场(或最有利市场)是本公司在计量日能够进入的交易市场。

本公司采用在当前情况下适用并且有足够可利用数据和其他信息支持的估值技术，考虑市场参与者将该资产用于最佳用途产生经济利益的能力，或者将该资产出售给能够用于最佳用途的其他市场参与者产生经济利益的能力，优先使用相关可观察输入值，只有在可观察输入值无法取得或取得不切实可行的情况下，才使用不可观察输入值。

在财务报表中以公允价值计量或披露的资产和负债，根据对公允价值计量整体而言具有重要意义的最低层次输入值，确定所属的公允价值层次：第一层次输入值，是在计量日能够取得的相同资产或负债在活跃市场上未经调整的报价；第二层次输入值，是除第一层次输入值外相关资产或负债直接或间接可观察的输入值，包括：活跃市场中有类似资产或负债的报价；非活跃市场中相同或类似资产或负债的报价；除报价以外的其他可观察输入值，如在正常报价间隔期间可观察的利益和收益率曲线等；第三层次输入值，是相关资产或负债的不可观察输入值，包括不能直接观察或无法由可观察市场数据验证的利率、股票波动率、企业合并中承担的弃置义务的未来现金流量、使用自身数据做出的财务预测等。每个资产负债表日，本公司对在财务报表中确认的持续以公允价值计量的资产和负债进行重新评估，以确定是否在公允价值计量层次之间发生转换

2. 库存股

因减少注册资本或奖励职工等原因回购本公司股份，在注销或者转让之前，作为库存股管理，按实际支付的金额作为库存股成本，减少所有者权益，同时进行备查登记。如果转让库存股，按实际收到的金额与库存股账面金额的差额，计入资本公积，资本公积不足冲减的，冲减留存收益。如果注销库存股，按股票面值和注销股数减少股本，按注销库存股的账面余额与面值的

差额，冲减资本公积，资本公积不足冲减的，冲减留存收益。回购、转让或注销本公司股份时，不确认利得或损失。

3. 终止经营

(1) 终止经营的条件

终止经营，是指公司满足下列条件之一的、能够单独区分的组成部分，且该组成部分已经处置或划分为持有待售类别：

- ① 该组成部分代表一项独立的主要业务或一个单独的主要经营地区；
- ② 该组成部分是拟对一项独立的主要业务或一个单独的主要经营地区进行处置的一项相关联计划的一部分；
- ③ 该组成部分是专为转售而取得的子公司。

(2) 终止经营的列报

拟结束使用而非出售的处置组满足终止经营定义中有关组成部分的，自停止使用日起作为终止经营列报；因出售对子公司的投资等原因导致其丧失对子公司控制权，且该子公司符合终止经营定义的，在合并报表中列报相关终止经营损益；在利润表中将终止经营处置损益的调整金额作为终止经营损益列报。

非流动资产或处置组不再划分为持有待售类别或非流动资产从持有待售的处置组中移除的，公司在当期利润表中将非流动资产或处置组的账面价值调整金额作为持续经营损益列报。公司的子公司、共同经营、合营企业、联营企业以及部分对合营企业或联营企业的投资不再继续划分为持有待售类别或从持有待售的处置组中移除的，公司在当期财务报表中相应调整各个划分为持有待售类别后可比会计期间的比较数据。

不符合终止经营定义的持有待售的非流动资产或处置组，其减值损失或转回金额及处置损益作为持续经营损益列报。终止经营的减值损失或转回金额等经营损益及处置损益作为终止经营损益列报。

对于当期列报的终止经营，公司在当期财务报表中，将原来作为持续经营损益列报的信息重新作为可比会计期间的终止经营损益列报。终止经营不再满足持有待售类别划分条件的，公司在当期财务报表中，将原来作为终止经营损益列报的信息重新作为可比会计期间的持续经营损益列报。

4. 股份回购

因减少注册资本或奖励职工等原因收购本公司股份的，按实际支付的金额作为库存股处理，同时进行备查登记。如果将回购的股份注销，则将按注销股票面值和注销股数计算的股票面值总额与实际回购所支付的金额之间的差额冲减资本公积，资本公积不足冲减的，冲减留存收益；如果将回购的股份奖励给本公司职工属于以权益结算的股份支付，于职工行权购买本公司股份收到价款时，转销交付职工的库存股成本和等待期内资本公积(其他资本公积)累计金额，同时，按照其差额调整资本公积(股本溢价)。

5. 重大会计判断和估计说明

本公司在运用会计政策过程中，由于经营活动内在的不确定性，本公司需要对无法准确计量的报表项目的账面价值进行判断、估计和假设。这些判断、估计和假设是基于本公司管理层过去的历史经验，并在考虑其他相关因素的基础上做出的。这些判断、估计和假设会影响收入、费用、资产和负债的报告金额以及资产负债表日或有负债的披露。然而，这些估计的不确定性所导致的实际结果可能与本公司管理层当前的估计存在差异，进而造成对未来受影响的资产或负债的账面金额进行重大调整。本公司对前述判断、估计和假设在持续经营的基础上进行定期复核，会计估计的变更仅影响变更当期的，其影响数在变更当期予以确认；既影响变更当期又影响未来期间的，其影响数在变更当期和未来期间予以确认。于资产负债表日，本公司需对财务报表项目金额进行判断、估计和假设的重要领域如下：

（1）租赁的分类

本公司根据《企业会计准则第 21 号——租赁》的规定，将租赁归类为经营租赁和融资租赁，在进行归类时，管理层需要对是否已将与租出资产所有权有关的全部风险和报酬实质上转移给承租人，或者本公司是否已经实质上承担与租入资产所有权有关的全部风险和报酬，作出分析和判断。

（2）金融工具的减值

本公司采用预期信用损失模型对以摊余成本计量的应收款项及债权投资、合同资产、以公允价值计量且其变动计入其他综合收益的应收款项融资及其他债权投资等的减值进行评估。运用预期信用损失模型涉及管理层的重大判断和估计。预期信用损失计量的关键参数包括违约概率、违约损失率和违约风险敞口。本公司考虑历史统计数据的定量分析及前瞻性信息，建立违约概率、违约损失率及违约风险敞口模型。实际的金融工具减值结果与原先估计的差异将在估计被改变的期间影响金融工具的账面价值及信用减值损失的计提或转回。

（3）存货跌价准备

本公司根据存货会计政策，按照成本与可变现净值孰低计量，对成本高于可变现净值及陈旧和滞销的存货，计提存货跌价准备。存货减值至可变现净值是基于评估存货的可售性及其可变现净值。鉴定存货减值要求管理层在取得确凿证据，并且考虑持有存货的目的、资产负债表日后事项的影响等因素的基础上作出判断和估计。实际的结果与原先估计的差异将在估计被改变的期间影响存货的账面价值及存货跌价准备的计提或转回。

（4）非金融非流动资产减值

本公司于资产负债表日对除金融资产之外的非流动资产判断是否存在可能发生减值的迹象。对使用寿命不确定的无形资产，除每年进行的减值测试外，当其存在减值迹象时，也进行减值测试。其他除金融资产之外的非流动资产，当存在迹象表明其账面金额不可收回时，进行减值测试。

当资产或资产组的账面价值高于可收回金额，即公允价值减去处置费用后的净额和预计未来现金流量的现值中的较高者，表明发生了减值。

公允价值减去处置费用后的净额，参考公平交易中类似资产的销售协议价格或可观察到的市

场价格，减去可直接归属于该资产处置的增量成本确定。在预计未来现金流量现值时，需要对该资产(或资产组)的产量、售价、相关经营成本以及计算现值时使用的折现率等作出重大判断。本公司在估计可收回金额时会采用所有能够获得的相关资料，包括根据合理和可支持的假设所作出有关产量、售价和相关经营成本的预测。

本公司至少每年评估商誉是否发生减值，要求对分配了商誉的资产组的使用价值进行估计。估计使用价值时，本公司需要估计未来来自资产组的现金流量，同时选择恰当的折现率计算未来现金流量的现值。

(5) 折旧和摊销

本公司对投资性房地产、固定资产和无形资产在考虑其残值后，在使用寿命内按直线法计提折旧和摊销。本公司定期复核使用寿命，以决定将计入每个报告期的折旧和摊销费用数额。使用寿命是本公司根据对同类资产的以往经验并结合预期的技术更新而确定的。如果以前的估计发生重大变化，则会在未来期间对折旧和摊销费用进行调整。

(6) 递延所得税资产

在很有可能有足够的应纳税利润来抵扣亏损的限度内，本公司就所有未利用的税务亏损确认递延所得税资产。这需要本公司管理层运用大量的判断来估计未来应纳税利润发生的时间和金额，结合纳税筹划策略，以决定应确认的递延所得税资产的金额。

(7) 所得税

本公司在正常的经营活动中，有部分交易其最终的税务处理和计算存在一定的不确定性。部分项目是否能够在税前列支需要税收主管机关的审批。如果这些税务事项的最终认定结果同最初估计的金额存在差异，则该差异将对其最终认定期间的当期所得税和递延所得税产生影响。

(8) 预计负债

本公司根据合约条款、现有知识及历史经验，对产品质量保证、预计合同亏损、延迟交货违约金等估计并计提相应准备。在该等或有事项已经形成一项现时义务，且履行该等现时义务很可能导致经济利益流出本公司的情况下，本公司对或有事项按履行相关现时义务所需支出的最佳估计数确认为预计负债。预计负债的确认和计量在很大程度上依赖于管理层的判断。在进行判断过程中本公司需评估该等或有事项相关的风险、不确定性及货币时间价值等因素。

其中，本公司会就出售、维修及改造所售商品向客户提供的售后质量维修承诺预计负债。预计负债时已考虑本公司近期的维修经验数据，但近期的维修经验可能无法反映将来的维修情况。这项准备的任何增加或减少，均可能影响未来年度的损益。

(9) 公允价值计量

本公司的某些资产和负债在财务报表中按公允价值计量。在对某项资产或负债的公允价值作出估计时，本公司采用可获得的可观察市场数据；如果无法获得第一层次输入值，则聘用第三方有资质的评估机构进行估值，在此过程中本公司管理层与其紧密合作，以确定适当的估值技术和

相关模型的输入值。在确定各类资产和负债的公允价值的过程中所采用的估值技术和输入值的相关信息在本节五“重要会计政策及会计估计”—45“其他”1“公允价值”披露。

六、销售货物或提供应税劳务过程中产生的增值额税项

1. 主要税种及税率

主要税种及税率情况

√适用 □不适用

税种	计税依据	税率
增值税	销售货物或提供应税劳务过程中产生的增值额	13%、9%、6%、5%[注 1]
消费税		
营业税		
城市维护建设税	应缴流转税税额	7%、5%
企业所得税	应纳税所得额	25%、20%、15%、8.25%/16.5%[注 2]
房产税	从价计征的，按房产原值一次减除12%后余值的1.2%计缴；从租计征的，按租金收入的12%计缴	1.2%、12%
教育费附加	应缴流转税税额	3%
地方教育附加	应缴流转税税额	1%、2%
VAT	按境外实际销售发生地税法规定计算的销售货物和应税劳务收入为基础计算销项税额，在扣除当期允许抵扣的进项税额后，差额部分为应交增值税	7.5%、19%

存在不同企业所得税税率纳税主体的，披露情况说明

√适用 □不适用

纳税主体名称	所得税税率（%）
上海荣泰健康科技股份有限公司	15
上海一诺康品电子商务有限公司	25
上海艾荣达健身科技有限公司	25
上海椅昶健身科技有限公司	20
上海椅茂贸易有限公司	20
浙江荣泰健康电器有限公司	15
上海荣泰健身器材有限公司	25
纳普（上海）网络科技有限公司	20
上海荣尘电子商务有限公司	20
上海稍息网络科技有限公司	25
椅硕（上海）信息技术服务有限公司	20
上海铁寺巴网络科技有限公司	20
上海幸卓智能科技有限公司	25
上海喵隐网络科技有限公司	20
艾荣达（香港）有限公司	8.25/16.5
湖州艾荣达新材料科技有限公司	20
宁波梅山保税港区尚荣投资管理有限公司	25
稍息网路科技有限公司	20
上海荣昶灵思商业保理有限公司	20
上海荣椅电器有限公司	25

2. 税收优惠

√适用 □不适用

荣泰健康于 2018 年 11 月 2 日取得编号为 GR201831000557 的高新技术企业证书，有效期为三年，故 2020 年减按 15% 的税率计缴企业所得税。

浙江荣泰于 2018 年 11 月 30 日取得编号为 GR201833001110 的高新技术企业证书，有效期为三年，故 2020 年减按 15% 的税率计缴企业所得税。

上海椅昶、上海椅茂、纳普科技、喵隐科技、上海荣尘、铁寺巴、荣昶灵思、椅硕信息、符合小型微利企业条件，其所得减按 25% 计入应纳税所得额，按 20% 的税率缴纳企业所得税。

3. 其他

□适用 √不适用

七、合并财务报表项目注释

1、货币资金

√适用 □不适用

单位：元币种：人民币

项目	期末余额	期初余额
库存现金	53,191.00	48,833.56
银行存款	876,824,890.09	863,544,616.25
其他货币资金	5,786,663.49	12,262,805.27
合计	882,664,744.58	875,856,255.08
其中：存放在境外的款项总额	12,646,328.24	9,079,716.04

其他说明

抵押、质押、冻结等对使用有限制或存放在境外、或资金汇回受到限制的款项说明

其他货币资金系保函保证金 2,614,400.00 元及第三方支付平台余额 3,172,263.49 元。

外币货币资金明细情况详见本节七“合并财务报表项目注释”—82“外币货币性项目”之说明。

2、交易性金融资产

√适用 □不适用

单位：元币种：人民币

项目	期末余额	期初余额
以公允价值计量且其变动计入当期损益的金融资产	110,424,006.50	143,899,936.85
其中：		
债务工具投资	99,847,806.50	140,588,506.85
权益工具投资	-	-
其他	10,576,200.00	3,311,430.00

指定以公允价值计量且其变动计入当期损益的金融资产		
其中：		
合计	110,424,006.50	143,899,936.85

其他说明：

适用 不适用

3、衍生金融资产

适用 不适用

4、应收票据

(1). 应收票据分类列示

适用 不适用

单位：元币种：人民币

项目	期末余额	期初余额
银行承兑票据	4,321,089.91	3,019,655.35
商业承兑票据		
合计	4,321,089.91	3,019,655.35

(2). 期末公司已质押的应收票据

适用 不适用

(3). 期末公司已背书或贴现且在资产负债表日尚未到期的应收票据

适用 不适用

(4). 期末公司因出票人未履约而将其转应收账款的票据

适用 不适用

(5). 按坏账计提方法分类披露

适用 不适用

单位：元币种：人民币

类别	期末余额					期初余额				
	账面余额		坏账准备		账面价值	账面余额		坏账准备		账面价值
	金额	比例 (%)	金额	计提比例 (%)		金额	比例 (%)	金额	计提比例 (%)	
按单项计提坏账准备										

其中：										
按组合计提坏账准备	4,321,089.91	100.00			4,321,089.91	3,019,655.35	100.00			3,019,655.35
其中：										
合计	4,321,089.91	100.00			4,321,089.91	3,019,655.35	100.00			3,019,655.35

按单项计提坏账准备：

适用 不适用

按组合计提坏账准备：

适用 不适用

如按预期信用损失一般模型计提坏账准备，请参照其他应收款披露：

适用 不适用

(6). 坏账准备的情况

适用 不适用

(7). 本期实际核销的应收票据情况

适用 不适用

其他说明

适用 不适用

5、应收账款

(1). 按账龄披露

适用 不适用

单位：元币种：人民币

账龄	期末账面余额
1年以内	
其中：1年以内分项	
3个月内	93,593,583.94
4-6个月	12,028,312.94
7-12月	6,284,703.59
1年以内小计	111,906,600.47
1至2年	5,001,751.64
2至3年	
2年以上	1,644,595.99
合计	118,552,948.10

(2). 按坏账计提方法分类披露

√适用 □不适用

单位：元币种：人民币

类别	期末余额					期初余额				
	账面余额		坏账准备		账面价值	账面余额		坏账准备		账面价值
	金额	比例 (%)	金额	计提比例 (%)		金额	比例 (%)	金额	计提比例 (%)	
按单项计提坏账准备	4,571,428.57	3.86	4,571,428.57	100.00						
其中：										
按组合计提坏账准备	113,981,519.53	96.14	5,489,542.48	4.82	108,491,977.05	141,348,295.91	100.00	3,387,548.09	2.40	137,960,747.82
其中：										
合计	118,552,948.10	100.00	10,060,971.05	8.49	108,491,977.05	141,348,295.91	100.00	3,387,548.09	2.40	137,960,747.82

按单项计提坏账准备：

√适用 □不适用

单位：元币种：人民币

名称	期末余额			
	账面余额	坏账准备	计提比例 (%)	计提理由
北京新亚天影电影科技股份有限公司	4,571,428.57	4,571,428.57	100.00	预计无法收回
合计	4,571,428.57	4,571,428.57	100.00	/

按单项计提坏账准备的说明：

□适用 √不适用

按组合计提坏账准备：

√适用 □不适用

组合计提项目：账龄组合

单位：元币种：人民币

名称	期末余额		
	应收账款	坏账准备	计提比例 (%)
1 年以内分项			
3 个月内	92,450,726.80	-	-
4-6 个月	10,885,455.80	544,272.79	5.00
7-12 月	3,998,989.30	799,797.87	20.00
1 年以内小计	107,335,171.90	1,344,070.66	1.25
1-2 年	5,001,751.64	2,500,875.83	50.00
2 年以上	1,644,595.99	1,644,595.99	100.00
合计	113,981,519.53	5,489,542.48	4.82

按组合计提坏账的确认标准及说明：

适用 不适用

如按预期信用损失一般模型计提坏账准备，请参照其他应收款披露：

适用 不适用**(3). 坏账准备的情况**适用 不适用

单位：元币种：人民币

类别	期初余额	本期变动金额				期末余额
		计提	收回或转回	转销或核销	其他变动	
按单项计提坏账准备	-	4,571,428.57	-	-	-	4,571,428.57
按组合计提坏账准备	3,387,548.09	2,115,692.39	-	13,698.00	-	5,489,542.48
合计	3,387,548.09	6,687,120.96	-	13,698.00	-	10,060,971.05

其中本期坏账准备收回或转回金额重要的：

适用 不适用**(4). 本期实际核销的应收账款情况**适用 不适用**(5). 按欠款方归集的期末余额前五名的应收账款情况**适用 不适用

本公司本年按欠款方归集的年末余额前五名应收账款汇总金额为 51,170,496.51 元，占应收账款年末余额合计数的比例为 43.16%，相应计提的坏账准备年末余额汇总金额为 802,662.77 元。

(6). 因金融资产转移而终止确认的应收账款适用 不适用

(7). 转移应收账款且继续涉入形成的资产、负债金额

□适用 √不适用

其他说明：

□适用 √不适用

6、 应收款项融资

□适用 √不适用

7、 预付款项

(1). 预付款项按账龄列示

√适用 □不适用

单位：元币种：人民币

账龄	期末余额		期初余额	
	金额	比例(%)	金额	比例(%)
1 年以内	27,405,057.68	78.35	61,914,725.95	90.76
1 至 2 年	4,591,295.70	13.13	6,242,642.28	9.15
2 至 3 年	2,939,895.43	8.41	41,575.13	0.06
3 年以上	41,440.00	0.11	19,317.09	0.03
合计	34,977,688.81	100.00	68,218,260.45	100.00

账龄超过 1 年且金额重要的预付款项未及时结算原因的说明：

期末无账龄超过 1 年且金额重大的预付款项。

(2). 按预付对象归集的期末余额前五名的预付款情况

√适用 □不适用

单位名称	期末数	账龄	占预付款项期末余额合计数的比例(%)	未结算原因
惠州市米琦通信设备有限公司	4,311,561.62	1 年以内	12.33	预付货款
浙江天猫技术有限公司	3,352,000.00	1 年以内	9.58	预付推广费
佛山市星星文化传播有限公司	1,857,833.33	1 年以内	7.44	预付租金
	743,133.29	1-2 年		
江苏幸福蓝海影院发展有限责任公司	1,929,218.71	1 年以内	5.52	预付租金
上海奥美商务咨询有限公司北京分公司	1,426,155.46	1 年以内	4.08	预付服务费
小计	13,619,902.41	-	38.95	

其他说明

□适用 √不适用

8、其他应收款**项目列示**

√适用 □不适用

单位：元币种：人民币

项目	期末余额	期初余额
应收利息		
应收股利		
其他应收款	40,233,228.21	26,434,953.66
合计	40,233,228.21	26,434,953.66

其他说明：

□适用 √不适用

应收利息**(1). 应收利息分类**

□适用 √不适用

(2). 重要逾期利息

□适用 √不适用

(3). 坏账准备计提情况

□适用 √不适用

其他说明：

□适用 √不适用

应收股利**(1). 应收股利**

□适用 √不适用

(2). 重要的账龄超过1年的应收股利

□适用 √不适用

(3). 坏账准备计提情况

□适用 √不适用

其他说明：

□适用 √不适用

其他应收款**(1). 按账龄披露**

√适用 □不适用

单位：元币种：人民币

账龄	期末账面余额
1年以内	
其中：1年以内分项	
1年以内	23,617,934.50

1 年以内小计	23,617,934.50
1 至 2 年	8,362,823.15
2 至 3 年	5,538,244.83
3 年以上	5,503,783.19
3 至 4 年	
4 至 5 年	
5 年以上	
合计	43,022,785.67

(2). 按款项性质分类情况

√适用 □不适用

单位：元 币种：人民币

款项性质	期末账面余额	期初账面余额
押金保证金	22,648,255.59	22,236,085.98
暂借款	9,418,605.20	3,009,480.00
应收出口退税款		78,480.43
其他	10,955,924.88	2,512,399.43
合计	43,022,785.67	27,836,445.84

(3). 坏账准备计提情况

√适用 □不适用

单位：元币种：人民币

坏账准备	第一阶段	第二阶段	第三阶段	合计
	未来12个月预期信用损失	整个存续期预期信用损失(未发生信用减值)	整个存续期预期信用损失(已发生信用减值)	
2020年1月1日余额	1,401,492.18	-	-	1,401,492.18
2020年1月1日余额在本期				
—转入第二阶段				
—转入第三阶段				
—转回第二阶段				
—转回第一阶段				
本期计提	1,388,065.28	-	-	1,388,065.28
本期转回				
本期转销				
本期核销				
其他变动				
2020年12月31日余额	2,789,557.46	-	-	2,789,557.46

对本期发生损失准备变动的其他应收款账面余额显著变动的情况说明：

□适用 √不适用

本期坏账准备计提金额以及评估金融工具的信用风险是否显著增加的采用依据：

√适用 □不适用

用以确定本期坏账准备计提金额以及评估金融工具的信用风险自初始确认后是否已显著增加等事项所采用的依据、输入值、假设等信息详见本节十“与金融工具相关的风险”—（二）“信用风险”之说明。

(4). 坏账准备的情况

适用 不适用

单位：元 币种：人民币

类别	期初余额	本期变动金额				期末余额
		计提	收回或转回	转销或核销	其他变动	
按单项计提坏账准备		20,000.00				20,000.00
按组合计提坏账准备	1,401,492.18	1,368,065.28				2,769,557.46
合计	1,401,492.18	1,388,065.28				2,789,557.46

其中本期坏账准备转回或收回金额重要的：

适用 不适用

(5). 本期实际核销的其他应收款情况

适用 不适用

(6). 按欠款方归集的期末余额前五名的其他应收款情况

适用 不适用

单位：元币种：人民币

单位名称	款项的性质	期末余额	账龄	占其他应收款期末余额合计数的比例(%)	坏账准备期末余额
客户 1	其他	6,089,074.37	一年以内	14.15	304,453.72
客户 2	押金保证金	5,000,000.00	一年以内	11.62	250,000.00
客户 3	其他	1,778,859.70	一年以内	4.13	88,942.99
客户 4	其他	1,024,045.10	一年以内	2.38	51,202.26
客户 5	押金保证金	1,000,000.00	1-2 年	2.32	50,000.00
合计	/	14,891,979.17	/	34.60	744,598.97

本公司本年按欠款方归集的年末余额前五名其他应收款汇总金额为 14,891,979.17 元，占其他应收款年末余额合计数的比例为 34.60%，相应计提的坏账准备年末余额汇总金额为 7,445,989.59 元

(7). 涉及政府补助的应收款项

适用 不适用

(8). 因金融资产转移而终止确认的其他应收款

适用 不适用

(9). 转移其他应收款且继续涉入形成的资产、负债的金额

□适用 √不适用

其他说明：

□适用 √不适用

9、 存货

(1). 存货分类

√适用 □不适用

单位：元币种：人民币

项目	期末余额			期初余额		
	账面余额	存货跌价准备/合同履约成本减值准备	账面价值	账面余额	存货跌价准备/合同履约成本减值准备	账面价值
原材料	106,007,065.73	7,328,478.10	98,678,587.63	86,260,366.04	5,186,801.38	81,073,564.66
在产品	4,285,513.41	-	4,285,513.41	17,699,809.92	-	17,699,809.92
库存商品	110,951,850.55	3,565,893.50	107,385,957.05	89,433,488.34	3,555,096.68	85,878,391.66
周转材料						
消耗性生物资产						
合同履约成本						
发出商品	16,596,602.80	302,666.92	16,293,935.88	31,432,412.60	456,848.98	30,975,563.62

委托加工物资	21,174,145.98	-	21,174,145.98	23,507,478.05	-	23,507,478.05
其他周转材料	144,092.61	-	144,092.61	69,623.15	-	69,623.15
合计	259,159,271.08	11,197,038.52	247,962,232.56	248,403,178.10	9,198,747.04	239,204,431.06

(2). 存货跌价准备及合同履约成本减值准备

√适用 □不适用

单位：元币种：人民币

项目	期初余额	本期增加金额		本期减少金额		期末余额
		计提	其他	转回或转销	其他	
原材料	5,186,801.38	2,218,691.34	-	77,014.62	-	7,328,478.10
在产品						
库存商品	3,555,096.68	700,384.94	-	689,588.12	-	3,565,893.50
周转材料						
消耗性生物资产						
合同履约成本						
发出商品	456,848.98		-	154,182.06	-	302,666.92
合计	9,198,747.04	2,919,076.28	-	920,784.80	-	11,197,038.52

[注 1] 公司部分原有库存原材料已不适应产品的需要，以该原材料的市场价格扣减估计的销售费用以及相关税费后的金额作为可变现净值的确认依据。

[注 2] 公司所提供的商品过时或消费者偏好改变而使市场的需求发生变化，导致市场价格有所下降，以当前市场价格扣减估计的销售费用以及相关税费后的金额作为可变现净值的确认依据。

(3). 存货期末余额含有借款费用资本化金额的说明

□适用 √不适用

(4). 合同履约成本本期摊销金额的说明

□适用 √不适用

其他说明

□适用 √不适用

10、合同资产**(1). 合同资产情况**

□适用 √不适用

(2). 报告期内账面价值发生重大变动的金额和原因

□适用 √不适用

(3). 本期合同资产计提减值准备情况

□适用 √不适用

如按预期信用损失一般模型计提坏账准备，请参照其他应收款披露：

□适用 √不适用

其他说明：

□适用 √不适用

11、持有待售资产

□适用 √不适用

12、一年内到期的非流动资产

□适用 √不适用

期末重要的债权投资和其他债权投资：

□适用 √不适用

其他说明

无

13、其他流动资产

√适用 □不适用

单位：元币种：人民币

项目	期末余额	期初余额
合同取得成本		
应收退货成本		
定期存款	341,257,637.78	181,900,890.13
应收保理款	23,312,997.86	30,632,789.74
待抵扣及待认证增值税进项税	23,166,039.05	26,087,158.81
预缴企业所得税	-	1,043,799.59
未到期应收利息	-	58,440.47
合计	387,736,674.69	239,723,078.74

其他说明

期末未发现其他流动资产存在明显减值迹象，故未计提减值准备。

14、债权投资**(1). 债权投资情况**

□适用 √不适用

(2). 期末重要的债权投资

□适用 √不适用

(3). 减值准备计提情况

□适用 √不适用

本期减值准备计提金额以及评估金融工具的信用风险是否显著增加的采用依据

□适用 √不适用

其他说明

□适用 √不适用

15、 其他债权投资**(1). 其他债权投资情况**

□适用 √不适用

(2). 期末重要的其他债权投资

□适用 √不适用

(3). 减值准备计提情况

□适用 √不适用

本期减值准备计提金额以及评估金融工具的信用风险是否显著增加的采用依据

□适用 √不适用

其他说明：

□适用 √不适用

16、 长期应收款**(1). 长期应收款情况**

√适用 □不适用

单位：元币种：人民币

项目	期末余额			期初余额			折现率区间
	账面余额	坏账准备	账面价值	账面余额	坏账准备	账面价值	
融资租赁款							
其中：未实现融资收益							
分期收款销售商品	112,861,674.15	29,583,373.99	83,278,300.16	98,928,422.46	266,273.60	98,662,148.86	

分期收款提供劳务							
合计	112,861,674.15	29,583,373.99	83,278,300.16	98,928,422.46	266,273.60	98,662,148.86	/

(2). 坏账准备计提情况

适用 不适用

本期坏账准备计提金额以及评估金融工具的信用风险是否显著增加的采用依据

适用 不适用

(3). 因金融资产转移而终止确认的长期应收款

适用 不适用

(4). 转移长期应收款且继续涉入形成的资产、负债金额

适用 不适用

其他说明

适用 不适用

17、长期股权投资

适用 不适用

单位：元币种：人民币

被投资单位	期初余额	本期增减变动							期末余额	减值准备期末余额
		追加投资	减少投资	权益法下确认的投资损益	其他综合收益调整	其他权益变动	宣告发放现金股利或利润	计提减值准备		
一、合营企业										
小计										
二、联营企业										
1) 广州技诺智能设备有限公司(以下简称“广州技诺”)	20,576,448.98			-5,679,328.22						14,897,120.76

2)BOD YFRIE ND, IN C.	19,0 03,9 46.7 2			- 859,1 85.95						18,14 4,760 .77	
3) 嘉 兴 瓯 源 电 机 股 份 有 限 公 司 (以 下 简 称 “嘉 兴 瓯 源 ”)	18,8 79,9 21.8 4			1,117 ,476. 91						19,99 7,398 .75	
4) 广 东 么 么 乐 网 络 科 技 有 限 公 司 (以 下 简 称 “广 东 么 么 乐 ”)	544, 660. 78			- 79,91 3.95						464,7 46.83	
小计	59,0 04,9 78.3 2			- 5,500,9 51.21						53,504, 027.11	
合计	59,0 04,9 78.3 2			- 5,500,9 51.21						53,504, 027.11	

其他说明

期末未发现长期股权投资存在明显减值迹象，故未计提减值准备。

18、其他权益工具投资

(1). 其他权益工具投资情况

√适用 □不适用

单位：元币种：人民币

项目	期末余额	期初余额
BAHCCO., LTD.	4,570,536.63	4,905,610.97
如卧（上海）智能科技有限公司	-	1,233,512.00
合计	4,570,536.63	6,139,122.97

(2). 非交易性权益工具投资的情况

√适用 □不适用

单位：元币种：人民币

项目	本期确认的股利收入	累计利得	累计损失	其他综合收益转入留存收益的金额	指定为以公允价值计量且其变动计入其他综合收益的原因	其他综合收益转入留存收益的原因
BAHCCO., LTD.			1,050,482.35		非交易性权益工具投资	

其他说明：

□适用 √不适用

19、其他非流动金融资产

√适用 □不适用

单位：元 币种：人民币

项目	期末余额	期初余额
以公允价值计量且其变动计入当期损益的金融资产[预期持有1年以上]	23,998,000.00	10,022,000.00
其中：债务工具投资		
权益工具投资	2,100,000.00	2,000,000.00
其他		
合计	26,098,000.00	12,022,000.00

其他说明：

□适用 √不适用

20、投资性房地产

投资性房地产计量模式

(1). 采用成本计量模式的投资性房地产

单位：元币种：人民币

项目	房屋、建筑物	土地使用权	在建工程	合计
一、账面原值				
1. 期初余额	3,510,900.00			3,510,900.00
2. 本期增加金额				
(1) 外购				
(2) 存货\固定资产\在建工程转入				
(3) 企业合并增加				
3. 本期减少金额				

(1) 处置			
(2) 其他转出			
4. 期末余额	3,510,900.00		3,510,900.00
二、累计折旧和累计摊销			
1. 期初余额	2,056,895.51		2,056,895.51
2. 本期增加金额	166,767.72		166,767.72
(1) 计提或摊销	166,767.72		166,767.72
3. 本期减少金额			
(1) 处置			
(2) 其他转出			
4. 期末余额	2,223,663.23		2,223,663.23
三、减值准备			
1. 期初余额			
2. 本期增加金额			
(1) 计提			
3. 本期减少金额			
(1) 处置			
(2) 其他转出			
4. 期末余额			
四、账面价值			
1. 期末账面价值	1,287,236.77		1,287,236.77
2. 期初账面价值	1,454,004.49		1,454,004.49

(2). 未办妥产权证书的投资性房地产情况□适用 不适用

其他说明

 适用 不适用

期末未发现投资性房地产存在明显减值迹象，故未计提减值准备。

21、固定资产**项目列示** 适用 不适用

单位：元币种：人民币

项目	期末余额	期初余额
固定资产	393,739,733.79	266,910,913.12
固定资产清理	14,564.01	
合计	393,754,297.80	266,910,913.12

其他说明：

□适用 不适用**固定资产****(1). 固定资产情况** 适用 不适用

单位：元币种：人民币

项目	房屋及建筑物	机器设备	运输工具	电子及其他设备	按摩器材	合计

2020 年年度报告

一、账面原值：						
1. 期初余额	196,602,327.41	160,034,284.17	28,019,925.08	24,881,414.36	24,489,397.54	434,027,348.56
2. 本期增加金额	141,489,686.31	29,433,009.09	181,415.92	2,413,647.76	3710,672.58	177,228,431.66
(1) 购置	141,489,686.31	28,128,819.55	181,415.92	2,413,647.76	14,240.98	172,227,810.52
(2) 在建工程转入		883,787.26			3,696,431.60	4,580,218.86
(3) 企业合并增加						
其他		420,402.28				420,402.28
3. 本期减少金额		2,599,218.21	694,841.87	2,185,125.21	13,642,454.06	19,121,639.35
(1) 处置或报废		2,599,218.21	694,841.87	2,185,125.21	13,642,454.06	19,121,639.35
4. 期末余额	338,092,013.72	186,868,075.05	27,506,499.13	25,109,936.91	14,557,616.06	592,134,140.87
二、累计折旧						
1. 期初余额	50,412,815.50	63,764,563.58	21,673,899.41	16,289,271.71	6,974,620.33	159,115,170.53
2. 本期增加金额	10,804,605.78	22,300,017.12	2,560,281.82	4,822,985.90	3,823,834.87	44,311,725.49
(1) 计提	10,804,605.78	22,300,017.12	2,560,281.82	4,822,985.90	3,823,834.87	44,311,725.49
3. 本期减少金额		2,555,081.87	660,099.77	1,822,115.65	7,996,456.56	13,033,753.85
(1) 处置或报废		2,555,081.87	660,099.77	1,822,115.65	7,996,456.56	13,033,753.85
4. 期末余额	61,217,421.28	83,509,498.83	23,574,081.46	19,290,141.96	2,801,998.64	190,393,142.17
三、减值准备						
1. 期初余额					8,001,264.91	8,001,264.91
2. 本期增加金额						
(1) 计提						
3. 本期减少金额						
(1) 处置或报废						
4. 期末余额					8,001,264.91	8,001,264.91
四、账面价值						

1. 期末账面价值	276,874,592.44	103,358,576.22	3,932,417.67	5,819,794.95	3,754,352.51	393,739,733.79
2. 期初账面价值	146,189,511.91	96,269,720.59	6,346,025.67	8,592,142.65	9,513,512.30	266,910,913.12

[注]期末已提足折旧仍继续使用的固定资产原值 66,943,273.46 元

固定资产减值准备计提原因和依据说明

部分固定资产的经济绩效已经低于预期，将资产的账面价值与可收回金额的差额确认为减值准备。可收回金额为资产的公允价值减去处置费用后的净额与资产预计未来现金流量的现值两者之间的较高者。

(2). 暂时闲置的固定资产情况

适用 不适用

(3). 通过融资租赁租入的固定资产情况

适用 不适用

(4). 通过经营租赁租出的固定资产

适用 不适用

(5). 未办妥产权证书的固定资产情况

适用 不适用

单位：元币种：人民币

项目	账面价值	未办妥产权证书的原因
福田新村宿舍楼	733,343.50	集资房无法办理权证

其他说明：

适用 不适用

固定资产清理

适用 不适用

单位：元币种：人民币

项目	期末余额	期初余额
运输工具	14,564.01	
合计	14,564.01	

其他说明：

期末无转入固定资产清理已超过 1 年的清理。

22、在建工程

项目列示

适用 不适用

单位：元币种：人民币

项目	期末余额	期初余额
在建工程	131,824,566.19	86,202,316.47
工程物资		

合计	131,824,566.19	86,202,316.47
----	----------------	---------------

其他说明：

□适用 √不适用

在建工程**(1). 在建工程情况**

√适用 □不适用

单位：元币种：人民币

项目	期末余额			期初余额		
	账面余额	减值准备	账面价值	账面余额	减值准备	账面价值
荣泰健康厂房新建项目	122,156,111.62		122,156,111.62	84,792,270.72	-	84,792,270.72
人才公寓建设项目	473,347.47		473,347.47	473,347.47	-	473,347.47
软件开发项目	5,673,010.02		5,673,010.02	-	-	-
浙江荣泰二期基地项目	245,539.90		245,539.90	-	-	-
设备安装工程	3,110,796.38		3,110,796.38	470,139.95		470,139.95
按摩器材安装工程	165,760.80		165,760.80	466,558.33	-	466,558.33
合计	131,824,566.19		131,824,566.19	86,202,316.47		86,202,316.47

(2). 重要在建工程项目本期变动情况

√适用 □不适用

单位：元币种：人民币

项目名称	预算数	期初余额	本期增加金额	本期转入固定资产金额	本期其他减少金额	期末余额	工程累计投入占预算比例(%)	工程进度	利息资本化累计金额	其中：本期利息资本化金额	本期利息资本化率(%)	资金来源
荣泰健康厂房新建项目	124,595,600.00	84,792,270.72	37,363,840.90			122,156,111.62	98.04	98.04				募集资金

合计	124,595,600.00	84,792,270.72	37,363,840.90			122,156,111.62	98.04	98.04			/	/	募集资金
----	----------------	---------------	---------------	--	--	----------------	-------	-------	--	--	---	---	------

(3). 本期计提在建工程减值准备情况□适用 不适用

其他说明

□适用 不适用**工程物资****(1). 工程物资情况**□适用 不适用**23、生产性生物资产****(1). 采用成本计量模式的生产性生物资产**□适用 不适用**(2). 采用公允价值计量模式的生产性生物资产**□适用 不适用

其他说明

□适用 不适用**24、油气资产**□适用 不适用**25、使用权资产**□适用 不适用**26、无形资产****(1). 无形资产情况** 适用 不适用

单位：元币种：人民币

项目	土地使用权	专利权	非专利技术	软件	合计
一、账面原值					
1. 期初余额	66,777,260.00	924,173.00		11,176,042.52	78,877,475.52
2. 本期增加金额				359,868.08	359,868.08
(1) 购置				359,868.08	359,868.08
(2) 内部研发					
(3) 企业合并增加					
3. 本期减少金额					

(1) 处置					
4. 期末余额	66,777,260.00	924,173.00		11,535,910.60	79,237,343.60
二、累计摊销					
1. 期初余额	6,033,819.10	193,110.68		4,719,803.25	10,946,733.03
2. 本期增加金额	1,109,600.80	82,761.72		1,469,871.44	2,662,233.96
(1) 计提	1,109,600.80	82,761.72		1,469,871.44	2,662,233.96
3. 本期减少金额					
(1) 处置					
4. 期末余额	7,143,419.90	275,872.40		6,189,674.69	13,608,966.99
三、减值准备					
1. 期初余额					
2. 本期增加金额					
(1) 计提					
3. 本期减少金额					
(1) 处置					
4. 期末余额					
四、账面价值					
1. 期末账面价值	59,633,840.10	648,300.60		5,346,235.91	65,628,376.61
2. 期初账面价值	60,743,440.90	731,062.32		6,456,239.27	67,930,742.49

本期末通过公司内部研发形成的无形资产占无形资产余额的比例 3.39

(2). 未办妥产权证书的土地使用权情况

适用 不适用

其他说明：

适用 不适用

27、开发支出

适用 不适用

28、商誉

(1). 商誉账面原值

适用 不适用

单位：元币种：人民币

被投资单位名称 或形成商誉的事 项	期初余额	本期增加		本期减少		期末余额
		企业合并 形成的		处置		
喵隐科技	322,660.29					322,660.29
稍息网路	201,827.76					201,827.76
合计	524,488.05					524,488.05

(2). 商誉减值准备

□适用 √不适用

(3). 商誉所在资产组或资产组组合的相关信息

□适用 √不适用

(4). 说明商誉减值测试过程、关键参数（例如预计未来现金流量现值时的预测期增长率、稳定期增长率、利润率、折现率、预测期等，如适用）及商誉减值损失的确认方法

□适用 √不适用

(5). 商誉减值测试的影响

□适用 √不适用

其他说明

□适用 √不适用

29、长期待摊费用

√适用 □不适用

单位：元币种：人民币

项目	期初余额	本期增加金额	本期摊销金额	其他减少金额	期末余额
污水处理厂土地租赁	3,895,656.70	1,089,623.27	410,069.13	-	4,575,210.84
经营租入固定资产装修工程	4,545,553.40	176,864.35	3,073,941.01	-	1,648,476.74
广告代言费	2,333,333.34	22,049.50	2,342,521.71	-	12,861.13
其他零星费用	90,342.46	94,339.62	67,450.62		117,231.46
合计	10,864,885.90	1,382,876.74	5,893,982.47		6,353,780.17

其他说明：

无

30、递延所得税资产/递延所得税负债

(1). 未经抵销的递延所得税资产

√适用 □不适用

单位：元币种：人民币

项目	期末余额		期初余额	
	可抵扣暂时性差异	递延所得税资产	可抵扣暂时性差异	递延所得税资产
资产减值准备				
内部交易未实现利润	31,071,704.67	4,902,827.23	17,086,658.13	3,043,478.54
可抵扣亏损				
坏账准备	39,644,345.04	9,690,856.57	3,653,821.69	550,852.85
存货跌价准备或合同履约成本减值准备	11,197,038.52	1,679,555.78	9,198,747.04	1,379,812.06

计入其他综合收益的公允价值变动(减少)	1,050,482.35	86,664.79	715,408.01	59,021.16
固定资产减值准备	9,962,662.34	2,490,665.59	2,852,073.16	427,810.97
递延收益	14,644,659.62	2,196,698.94	14,860,133.94	2,229,020.09
预计负债	23,810,328.50	3,571,549.27	46,311,178.24	6,742,668.65
未抵扣亏损	78,725,409.67	17,758,442.72	93,740,339.80	15,974,082.63
合计	210,106,630.71	42,377,260.89	188,418,360.01	30,406,746.95

(2). 未经抵销的递延所得税负债

√适用 □不适用

单位：元币种：人民币

项目	期末余额		期初余额	
	应纳税暂时性差异	递延所得税负债	应纳税暂时性差异	递延所得税负债
非同一控制企业合并资产评估增值				
其他债权投资公允价值变动				
其他权益工具投资公允价值变动				
计入当期损益的公允价值变动(增加)	6,765,329.13	1,014,799.37	3,921,936.85	588,290.53
计入其他综合收益的公允价值变动(增加)	-	-	483,512.00	120,878.00
合计	6,765,329.13	1,014,799.37	4,405,448.85	709,168.53

(3). 以抵销后净额列示的递延所得税资产或负债

□适用 √不适用

(4). 未确认递延所得税资产明细

√适用 □不适用

单位：元币种：人民币

项目	期末余额	期初余额
可抵扣暂时性差异	2,757,187.46	1,401,492.18
可抵扣亏损	2,358.50	334,398.57
合计	2,759,545.96	1,735,890.75

(5). 未确认递延所得税资产的可抵扣亏损将于以下年度到期

√适用 □不适用

单位：元币种：人民币

年份	期末金额	期初金额	备注
2023	1,851.12	138,782.48	
2024	53.95	195,616.09	
2025	453.43	-	
合计	2,358.50	334,398.57	/

其他说明：

□适用 √不适用

31、其他非流动资产

√适用 □不适用

单位：元币种：人民币

项目	期末余额			期初余额		
	账面余额	减值准备	账面价值	账面余额	减值准备	账面价值
合同取得成本						
合同履约成本						
应收退货成本						
合同资产						
定期存款	304,469,861.11	-	304,469,861.11	-	-	-
预付长期资产购置款	19,791,174.25	-	19,791,174.25	86,933,369.98	-	86,933,369.98
合计	324,261,035.36	-	324,261,035.36	86,933,369.98	-	86,933,369.98

其他说明：

无

32、短期借款**(1). 短期借款分类**

√适用 □不适用

单位：元币种：人民币

项目	期末余额	期初余额
质押借款		
抵押借款		
保证借款		
信用借款		
出口押汇		69,762.00
合计		69,762.00

短期借款分类的说明：

无

(2). 已逾期未偿还的短期借款情况

□适用 √不适用

其中重要的已逾期未偿还的短期借款情况如下：

□适用 √不适用

其他说明

□适用 √不适用

33、交易性金融负债

□适用 √不适用

34、衍生金融负债

□适用 √不适用

35、应付票据**(1). 应付票据列示**

□适用 √不适用

36、应付账款**(1). 应付账款列示**

√适用 □不适用

单位：元币种：人民币

项目	期末余额	期初余额
1年以内	498,070,150.66	544,275,485.97
1-2年	31,356,529.18	1,611,166.32
2-3年	1,075,517.68	333,380.03
3年以上	20,001.28	70,766.65
合计	530,522,198.80	546,290,798.97

(2). 账龄超过1年的重要应付账款

□适用 √不适用

其他说明

□适用 √不适用

37、预收款项**(1). 预收账款项列示**

□适用 √不适用

(2). 账龄超过1年的重要预收款项

□适用 √不适用

其他说明

□适用 √不适用

38、合同负债**(1). 合同负债情况**

√适用 □不适用

单位：元 币种：人民币

项目	期末余额	期初余额
预收款	70,185,970.92	131,850,684.19
合计	70,185,970.92	131,850,684.19

(2). 报告期内账面价值发生重大变动的金额和原因

□适用 √不适用

其他说明：

□适用 √不适用

39、应付职工薪酬**(1). 应付职工薪酬列示**

√适用 □不适用

单位：元币种：人民币

项目	期初余额	本期增加	本期减少	期末余额
一、短期薪酬	28,749,369.58	202,871,809.98	197,658,765.55	33,962,414.01
二、离职后福利-设定提存计划	1,704,092.92	1,788,398.65	3,458,448.98	34,042.59
三、辞退福利	167,045.09	2,528,167.55	2,695,212.64	
四、一年内到期的其他福利				
合计	30,620,507.59	207,188,376.18	203,812,427.17	33,996,456.60

(2). 短期薪酬列示

√适用 □不适用

单位：元币种：人民币

项目	期初余额	本期增加	本期减少	期末余额
一、工资、奖金、津贴和补贴	26,970,596.61	173,304,910.18	168,031,495.42	32,244,011.37
二、职工福利费	-	8,297,039.13	8,297,039.13	-
三、社会保险费	1,062,664.03	10,042,134.14	10,114,021.67	990,776.50
其中：医疗保险费	933,126.30	8,859,944.44	8,976,427.67	816,643.07
工伤保险费	37,224.21	28,027.95	61,906.38	3,345.78
生育保险费	92,313.52	1,154,161.75	1,075,687.62	170,787.65
四、住房公积金	716,108.94	8,687,257.88	8,680,991.82	722,375.00
五、工会经费和职工教育经费	-	2,420,667.13	2,415,415.99	5,251.14
六、短期带薪缺勤				
七、短期利润分享计划				
八、非货币性福利		119,801.52	119,801.52	
合计	28,749,369.58	202,871,809.98	197,658,765.55	33,962,414.01

(3). 设定提存计划列示

□适用 □不适用

单位：元币种：人民币

项目	期初余额	本期增加	本期减少	期末余额
1、基本养老保险	1,649,118.46	1,734,085.35	3,353,036.78	30,167.03
2、失业保险费	54,974.46	54,313.30	105,412.20	3,875.56
3、企业年金缴费				
合计	1,704,092.92	1,788,398.65	3,458,448.98	34,042.59

其他说明：

适用 不适用**40、 应交税费**适用 不适用

单位：元币种：人民币

项目	期末余额	期初余额
增值税	3,044,130.64	3,620,015.20
消费税		
营业税		
企业所得税	7,303,865.20	7,295,267.12
个人所得税	498,727.41	2,536,785.47
城市维护建设税	267,471.75	115,065.00
印花税	291,219.21	263,445.00
房产税	211,335.36	415,805.76
教育费附加	160,483.05	108,053.31
地方教育附加	106,988.70	71,881.00
土地使用税	50,021.01	
残疾人保障金		101.57
合计	11,934,242.33	14,426,419.43

其他说明：

无

41、 其他应付款

项目列示

适用 不适用

单位：元币种：人民币

项目	期末余额	期初余额
应付利息		
应付股利		
其他应付款	40,998,787.71	32,370,616.00
合计	40,998,787.71	32,370,616.00

其他说明：

适用 不适用

期末无账龄超过1年的大额其他应付款

应付利息

(1). 分类列示

适用 不适用**应付股利**

(1). 分类列示

适用 不适用

其他应付款**(1). 按款项性质列示其他应付款**

√适用 □不适用

单位：元币种：人民币

项目	期末余额	期初余额
押金保证金	25,276,395.80	23,354,680.30
应付暂收款	13,132,833.36	6,754,183.06
其他	2,589,558.55	2,261,752.64
合计	40,998,787.71	32,370,616.00

(2). 账龄超过 1 年的重要其他应付款

□适用 √不适用

其他说明：

√适用 □不适用

金额较大的其他应付款项性质或内容的说明

单位名称	期末数	款项性质或内容
沈阳忠亿商贸有限公司	589,441.87	应付暂收款
上海振合供应链管理有限公司	400,000.00	押金保证金
广西机场管理集团有限责任公司南宁吴圩国际机场	378,939.10	其他
上海山钢物流有限公司	350,000.00	押金保证金
上海亚储物流有限公司	300,000.00	押金保证金
小计	2,018,380.97	

42、持有待售负债

□适用 √不适用

43、1 年内到期的非流动负债

√适用 □不适用

单位：元币种：人民币

项目	期末余额	期初余额
1 年内到期的长期借款		30,000,000.00
1 年内到期的应付债券		
1 年内到期的长期应付款		
1 年内到期的租赁负债		
未到期应付利息		45,092.47
合计		30,045,092.47

其他说明：

无

44、其他流动负债

其他流动负债情况

√适用 □不适用

单位：元币种：人民币

项目	期末余额	期初余额
----	------	------

短期应付债券		
应付退货款		
待转销项税额	16,926,269.70	3,708,173.57
预提销售返利		20,414,243.26
延保收入	2,887.72	
合计	16,929,157.42	24,122,416.83

短期应付债券的增减变动:

适用 不适用

其他说明:

适用 不适用

45、长期借款

(1). 长期借款分类

适用 不适用

其他说明,包括利率区间:

适用 不适用

46、应付债券

(1). 应付债券

适用 不适用

单位:元币种:人民币

项目	期末余额	期初余额
债券面值	600,000,000.00	-
利息调整	-44,557,546.60	-
未到期应付利息	509,589.04	
合计	555,952,042.44	

(2). 应付债券的增减变动:(不包括划分为金融负债的优先股、永续债等其他金融工具)

适用 不适用

单位:元币种:人民币

债券名称	面值	发行日期	债券期限	发行金额	期初余额	本期发行	按面值计提利息	溢折价摊销	本期偿还	期末余额
荣泰转债	100.00	2020-10-30	6年	600,000,000.00		600,000,000.00	509,589.04	4,522,960.99		555,952,042.44
合计	/	/	/	600,000,000.00		600,000,000.00	509,589.04	4,522,960.99		555,952,042.44

(3). 可转换公司债券的转股条件、转股时间说明

适用 不适用

经中国证券监督管理委员会证监许可[2020]2139号文核准,公司于2020年10月30日公开

发行 600 万张可转换公司债券，每张面值为 100.00 元，发行总额 60,000.00 万元，期限 6 年，每年付息一次，到期归还本金和最后一年利息，债券票面利率为第一年 0.50%、第二年 0.70%、第三年 1.00%、第四年 1.50%、第五年 2.50%、第六年 3.00%，到期赎回价格 115 元（含最后一期利息）。经上海证券交易所自律监管决定书[2020]372 号文同意，公司 60,000.00 万元可转换公司债券于 2020 年 11 月 20 日起在上海证券交易所挂牌交易，债券简称“荣泰转债”，债券代码“113606”。根据有关规定和《公司公开可转换公司债券募集说明书》的约定，“荣泰转债”于 2021 年 5 月 5 日起可转换为公司 A 股普通股，初始转股价格为 33.32 元/股。

公司本次发行的可转换公司债券在进行初始计量时，对应负债成份的公允价值扣除应分摊的发行费用后的金额为 551,429,081.45 元，计入应付债券；对应权益成份的公允价值扣除应分摊的发行费用后的金额为 42,890,898.36 元，计入其他权益工具。

(4). 划分为金融负债的其他金融工具说明

期末发行在外的优先股、永续债等其他金融工具基本情况

适用 不适用

期末发行在外的优先股、永续债等金融工具变动情况表

适用 不适用

其他金融工具划分为金融负债的依据说明：

适用 不适用

其他说明：

适用 不适用

47、 租赁负债

适用 不适用

48、 长期应付款

项目列示

适用 不适用

其他说明：

适用 不适用

长期应付款

(1). 按款项性质列示长期应付款

适用 不适用

专项应付款

(1). 按款项性质列示专项应付款

适用 不适用

49、长期应付职工薪酬

□适用 √不适用

50、预计负债

√适用 □不适用

单位：元 币种：人民币

项目	期初余额	期末余额	形成原因
对外提供担保			
未决诉讼			
产品质量保证			
重组义务			
待执行的亏损合同			
应付退货款			
其他			
计提返利	4,580,311.70	23,810,328.48	预计销售返利
合计	4,580,311.70	23,810,328.48	/

其他说明，包括重要预计负债的相关重要假设、估计说明：

无

51、递延收益

递延收益情况

√适用 □不适用

单位：元币种：人民币

项目	期初余额	本期增加	本期减少	期末余额	形成原因
政府补助	14,860,133.94	304,500.00	519,974.32	14,644,659.62	与资产相关的政府补助
合计	14,860,133.94	304,500.00	519,974.32	14,644,659.62	

涉及政府补助的项目：

√适用 □不适用

单位：元币种：人民币

负债项目	期初余额	本期新增补助金额	本期计入营业外收入金额	本期计入其他收益金额	其他变动	期末余额	与资产相关/与收益相关
土地使用权补偿款	2,955,931.33			71,804.00		2,884,127.33	与资产相关
重点技术改造项目计划	208,800.00	304,500.00		240,030.77		273,269.23	与资产相关

扶持基金							
省工业与信息化专项资金	120,041.99			15,819.85		104,222.14	与资产相关
试点示范城市建设财政专项资金	1,475,360.62			192,319.70		1,283,040.92	与资产相关
产业转型升级发展专项资金	10,100,000.00					10,100,000.00	与资产相关
小计	14,860,133.94	304,500.00		519,974.32		14,644,659.62	

其他说明：

适用 不适用

52、其他非流动负债

适用 不适用

53、股本

适用 不适用

单位：元币种：人民币

	期初余额	本次变动增减（+、-）					期末余额
		发行新股	送股	公积金转股	其他	小计	
股份总数	140,000,000.00	-	-	-	-	-	140,000,000.00

其他说明：

无

54、其他权益工具

(1). 期末发行在外的优先股、永续债等其他金融工具基本情况

适用 不适用

项目	期初数		本期增加		本期减少		期末数	
	数量	账面价值	数量	账面价值	数量	账面价值	数量	账面价值
可转换公司债券	-	-	6,000,000.00	42,890,898.36	-	-	6,000,000.00	42,890,898.36

(2). 期末发行在外的优先股、永续债等金融工具变动情况表□适用 不适用

其他权益工具本期增减变动情况、变动原因说明，以及相关会计处理的依据：

 适用 □ 不适用

公司本次发行的可转换公司债券在进行初始计量时，对应负债成份的公允价值扣除应分摊的发行费用后的金额为 551,429,081.45 元，计入应付债券；对应权益成份的公允价值扣除应分摊的发行费用后的金额为 42,890,898.36 元，计入其他权益工具。

其他说明：

□适用 不适用**55、资本公积** 适用 □ 不适用

单位：元币种：人民币

项目	期初余额	本期增加	本期减少	期末余额
资本溢价（股本溢价）	701,236,454.10	-	-	701,236,454.10
其他资本公积	9,888,356.49	-	-	9,888,356.49
合计	711,124,810.59	-	-	711,124,810.59

其他说明，包括本期增减变动情况、变动原因说明：

无

56、库存股 适用 □ 不适用

单位：元币种：人民币

项目	期初余额	本期增加	本期减少	期末余额
库存股	100,606,911.51	-	-	100,606,911.51
合计	100,606,911.51	-	-	100,606,911.51

其他说明，包括本期增减变动情况、变动原因说明：

无

57、其他综合收益 适用 □ 不适用

单位：元币种：人民币

项目	期初余额	本期发生金额						期末余额
		本期所得税前发生额	减：前	减：前	减：所得税费用	税后归属于母公司	税后归属于少数股东	

			期计入其他综合收益当期转入损益	期计入其他综合收益当期转入留存收益				
一、不能重分类进损益的其他综合收益	- 293,752.8 5	- 818,586.3 4	-	-	- 148,521.6 3	- 670,064.7 1	-	- 963,817.5 6
其中：重新计量设定受益计划变动额								

权益法下不能转损益的其他综合收益								
其他权益工具投资公允价值变动	- 293,752.85	- 818,586.34	-	-	- 148,521.63	- 670,064.71	-	- 963,817.56
企业自身信用风险公允价值变动								
二、将重分类	58,249.32	-8,909.19				-6,681.89	- 2,227.30	51,567.43

进损益的其他综合收益								
其中： 权益法下可转损益的其他综合收益								
其 他债权投资公允价值变动								
金 融资产重分类计入其								

他综合收益的金额								
其								
他债权投资信用减值准备								
现金流量套期储备								
外币财务报表折算差额	58,249.32	-8,909.19				-6,681.89	-2,227.30	51,567.43
其他综合收益合计	235,503.53	827,495.53	-	-	148,521.63	676,746.60	2,227.30	912,250.13

其他说明，包括对现金流量套期损益的有效部分转为被套期项目初始确认金额调整：

无

58、专项储备

√适用 □不适用

单位：元币种：人民币

项目	期初余额	本期增加	本期减少	期末余额
安全生产费				
保理风险准备金	245,062.32	-	58,558.34	186,503.98
合计	245,062.32	-	58,558.34	186,503.98

其他说明，包括本期增减变动情况、变动原因说明：

根据《中国银保监会办公厅关于加强商业保理企业监督管理的通知》（银保监办发[2019]205号）第7条第4款规定，子公司荣昶灵思按照期末应收保理款余额提取了1的风险准备金。

59、盈余公积

√适用 □不适用

单位：元币种：人民币

项目	期初余额	本期增加	本期减少	期末余额
法定盈余公积	70,000,000.00	-	-	70,000,000.00
任意盈余公积				
储备基金				
企业发展基金				
其他				
合计	70,000,000.00	-	-	70,000,000.00

盈余公积说明，包括本期增减变动情况、变动原因说明：

无

60、未分配利润

√适用 □不适用

单位：元币种：人民币

项目	本期	上期
调整前上期末未分配利润		
调整期初未分配利润合计数（调增+，调减-）		
调整后期初未分配利润	808,464,259.38	555,053,907.08
加：本期归属于母公司所有者的净利润	193,001,094.31	295,589,240.20
减：提取法定盈余公积		
提取任意盈余公积		
提取一般风险准备		
应付普通股股利	204,554,605.50	41,872,560.00
转作股本的普通股股利		
其他转入	250,000.00	
提取专项储备	-73,197.92	306,327.90
期末未分配利润	796,733,946.11	808,464,259.38

调整期初未分配利润明细：

- 1、由于《企业会计准则》及其相关新规定进行追溯调整，影响期初未分配利润 0 元。
- 2、由于会计政策变更，影响期初未分配利润 0 元。
- 3、由于重大会计差错更正，影响期初未分配利润 0 元。
- 4、由于同一控制导致的合并范围变更，影响期初未分配利润 0 元。
- 5、其他调整合计影响期初未分配利润 0 元。

61、营业收入和营业成本

(1). 营业收入和营业成本情况

√适用 □不适用

单位：元 币种：人民币

项目	本期发生额		上期发生额	
	收入	成本	收入	成本
主营业务	1,997,955,396.78	1,422,555,530.30	2,296,266,121.68	1,573,925,563.78
其他业务	22,561,027.33	18,018,087.35	17,645,682.75	16,300,748.34
合计	2,020,516,424.11	1,440,573,617.65	2,313,911,804.43	1,590,226,312.12

(2). 合同产生的收入的情况

√适用 □不适用

单位：元币种：人民币

合同分类	合计
商品类型	2,020,516,424.11
按摩椅	1,759,824,166.01
按摩小电器	148,501,479.78
体验式按摩服务	73,829,302.06
其他	38,361,476.26
按经营地区分类	2,020,514,424.11
外销	1,054,926,193.10
内销	965,590,231.01
合计	

合同产生的收入说明：

□适用 √不适用

(3). 履约义务的说明

□适用 √不适用

(4). 分摊至剩余履约义务的说明

□适用 √不适用

其他说明：

无

62、税金及附加

√适用 □不适用

单位：元币种：人民币

项目	本期发生额	上期发生额
消费税		
营业税		
城市维护建设税	1,537,037.90	1,107,257.23
教育费附加	914,742.05	659,153.63
资源税		
房产税	841,318.81	832,037.48
土地使用税	200,082.09	200,084.04
车船使用税	20,877.64	23,036.96
印花税	1,075,954.31	980,965.98
地方教育附加	609,828.04	394,054.15
其他税项	40,358.07	36,484.52
合计	5,240,198.91	4,233,073.99

其他说明：

无

63、销售费用

√适用 □不适用

单位：元币种：人民币

项目	本期发生额	上期发生额
渠道、广告及宣传费	99,091,855.71	99,945,745.95
职工薪酬	45,808,124.53	60,366,235.48
运杂费		47,311,063.29
网络平台服务费	25,880,499.83	21,677,781.33
安装售后费	3,052,123.88	15,860,995.47
物业、水电、租赁费	4,784,514.28	4,572,098.54
差旅费	2,835,096.99	4,462,044.78
折旧与摊销	1,454,784.95	2,450,177.52
出口信用保险	1,424,269.62	1,458,324.10
业务招待费	1,226,297.86	2,085,699.05
办公、会务费	1,220,557.60	1,544,890.89
展览费	65,846.92	1,906,980.36
其他	2,132,191.97	2,623,948.22
合计	188,976,164.14	266,265,984.98

其他说明：

无

64、管理费用

√适用 □不适用

单位：元币种：人民币

项目	本期发生额	上期发生额
职工薪酬	35,358,237.72	37,565,149.57
折旧与摊销	10,466,119.54	10,128,073.37
中介、咨询、服务费	3,588,575.01	6,164,522.18
物业、水电、租赁费	2,595,170.41	2,901,992.60
办公费	2,582,457.55	2,471,577.08

业务招待费	1,614,738.70	1,505,038.26
车辆、差旅费	1,340,943.41	2,343,461.69
残疾人保障金	306,894.60	618,789.14
股份支付	-	-15,204,015.35
其他	3,156,215.65	3,277,948.41
合计	61,009,352.59	51,772,536.95

其他说明：
无

65、研发费用

√适用 □不适用

单位：元币种：人民币

项目	本期发生额	上期发生额
职工薪酬	43,671,971.11	51,754,225.47
直接材料	44,222,137.33	58,676,884.75
折旧与摊销	4,250,113.00	4,564,577.80
委托开发费用	1,415,572.63	340,393.51
其他	6,561,503.30	7,265,469.22
合计	100,121,297.37	122,601,550.75

其他说明：
无

66、财务费用

√适用 □不适用

单位：元 币种：人民币

项目	本期发生额	上期发生额
利息费用	6,842,503.20	4,483,760.91
减：利息收入	-7,595,121.90	-10,541,180.02
减：汇兑收益	29,614,953.94	-3,691,795.50
手续费支出及其他	1,878,603.06	6,487,343.77
合计	30,740,938.30	-3,261,870.84

其他说明：
无

67、其他收益

√适用 □不适用

单位：元币种：人民币

项目	本期发生额	上期发生额
与收益相关的政府补助	18,023,977.71	13,866,979.99
与资产相关的政府补助	519,974.32	488,743.52
代扣代收代征税款手续费返还	316,295.39	547,205.80
合计	18,860,247.42	14,902,929.31

其他说明：
无

68、投资收益

√适用 □不适用

单位：元 币种：人民币

项目	本期发生额	上期发生额
权益法核算的长期股权投资收益	-5,500,951.21	-691,940.79
处置长期股权投资产生的投资收益		1,256.56
交易性金融资产在持有期间的投资收益		
其他权益工具投资在持有期间取得的股利收入		
债权投资在持有期间取得的利息收入		
其他债权投资在持有期间取得的利息收入		
处置交易性金融资产取得的投资收益	12,436,923.43	-8,489,217.78
处置其他权益工具投资取得的投资收益		
处置债权投资取得的投资收益		
处置其他债权投资取得的投资收益		
以摊余成本计量的金融资产终止确认收益	10,935,927.94	17,354,287.09
合计	17,871,900.16	8,174,385.08

其他说明：

无

69、净敞口套期收益

□适用 √不适用

70、公允价值变动收益

√适用 □不适用

单位：元币种：人民币

产生公允价值变动收益的来源	本期发生额	上期发生额
交易性金融资产	6,950,069.65	3,921,936.85
其中：衍生金融工具产生的公允价值变动收益		
交易性金融负债		15,496,634.00
按公允价值计量的投资性房地产		
其他	100,000.00	-
合计	7,050,069.65	19,418,570.85

其他说明：

无

71、信用减值损失

√适用 □不适用

单位：元 币种：人民币

项目	本期发生额	上期发生额
应收票据坏账损失		
应收账款坏账损失	-6,687,120.96	2,589,633.89
其他应收款坏账损失	-1,388,065.28	-3,186,586.76
债权投资减值损失		
其他债权投资减值损失		
长期应收款坏账损失	-29,317,100.39	-266,273.60
合同资产减值损失		
合计	-37,392,286.63	-863,226.47

其他说明：

无

72、资产减值损失

√适用 □不适用

单位：元币种：人民币

项目	本期发生额	上期发生额
一、坏账损失		
二、存货跌价损失及合同履约成本减值损失	-2,764,894.22	-6,156,959.22
三、长期股权投资减值损失		
四、投资性房地产减值损失		
五、固定资产减值损失		
六、工程物资减值损失		
七、在建工程减值损失		
八、生产性生物资产减值损失		
九、油气资产减值损失		
十、无形资产减值损失		
十一、商誉减值损失		
十二、其他		
合计	-2,764,894.22	-6,156,959.22

其他说明：

无

73、资产处置收益

√适用 □不适用

单位：元币种：人民币

项目	本期发生额	上期发生额
处置未划分为持有待售的非流动资产时确认的收益		
其中：固定资产	2,881,729.88	9,363,852.87
合计	2,881,729.88	9,363,852.87

其他说明：

无

74、营业外收入

营业外收入情况

√适用 □不适用

单位：元币种：人民币

项目	本期发生额	上期发生额	计入当期非经常性损益的金额
非流动资产处置利得合计			
其中：固定资产处置利得			
无形资产处置利得			
债务重组利得			
非货币性资产交换利得			
接受捐赠			
政府补助	800.00	312,000.00	800.00
罚没及违约金收入	235,817.49	1,668,982.63	235,817.49
无法支付的应付款	1,380,149.75	55,143.00	1,380,149.75
其他	100,800.47	18,490.03	100,936.38
合计	1,717,567.71	2,054,615.66	1,717,703.62

计入当期损益的政府补助

√适用 □不适用

单位：元币种：人民币

补助项目	本期发生金额	上期发生金额	与资产相关/与收益相关
献血补贴	800.00	-	与收益相关
体育产业发展资金项目补助		300,000.00	与收益相关
省扶持体育发展专项资金	-	12,000.00	与收益相关
小计	800.00	312,000.00	

其他说明：

□适用 √不适用

75、营业外支出

√适用 □不适用

单位：元币种：人民币

项目	本期发生额	上期发生额	计入当期非经常性损益的金额
非流动资产处置损失合计			
其中：固定资产处置损失			
无形资产处置损失			

债务重组损失			
非货币性资产交换损失			
对外捐赠	970,000.00	320,000.00	970,000.00
资产报废、毁损失	910,824.97	31,882.29	910,824.97
罚款支出	10,700.00	11,912.00	10,700.00
赔偿金、违约金	1,814,699.47	750,465.02	1,814,699.47
其他	201,379.31	65,700.00	201,379.31
合计	3,907,603.75	1,179,959.31	3,907,603.75

其他说明：

无

76、所得税费用

(1). 所得税费用表

√适用 □不适用

单位：元币种：人民币

项目	本期发生额	上期发生额
当期所得税费用	28,709,980.64	37,892,023.55
递延所得税费用	-11,504,855.71	1,732,861.75
合计	17,205,124.93	39,624,885.30

(2). 会计利润与所得税费用调整过程

√适用 □不适用

单位：元币种：人民币

项目	本期发生额
利润总额	198,171,585.37
按法定/适用税率计算的所得税费用	29,725,737.81
子公司适用不同税率的影响	-5,230,067.32
调整以前期间所得税的影响	-1,728,706.89
非应税收入的影响	671,664.79
不可抵扣的成本、费用和损失的影响	246,056.17
使用前期未确认递延所得税资产的可抵扣亏损的影响	-44,528.08
本期未确认递延所得税资产的可抵扣暂时性差异或可抵扣亏损的影响	-359,524.29
研发费用加计扣除的影响	-11,119,905.54
其他	5,044,398.28
所得税费用	17,205,124.93

其他说明：

□适用 √不适用

77、其他综合收益

√适用 □不适用

详见本节五“重要会计政策及会计估计”之说明。

78、现金流量表项目**(1). 收到的其他与经营活动有关的现金**

√适用 □不适用

单位：元币种：人民币

项目	本期发生额	上期发生额
收到往来款	3,851,684.20	7,401,911.42
政府补助及奖励款	18,638,469.13	24,823,591.94
违约金及其他	1,688,976.15	1,175,922.56
利息收入	7,595,121.90	8,554,797.05
投资性房产租金收入	-	343,750.03
所得税退回	-	2,510,131.78
合计	31,774,251.38	44,810,104.78

收到的其他与经营活动有关的现金说明：

无

(2). 支付的其他与经营活动有关的现金

√适用 □不适用

单位：元币种：人民币

项目	本期发生额	上期发生额
支付期间费用	177,023,460.67	254,903,539.37
支付往来款	26,968,019.01	17,867,295.45
保理款净增加	-	5,254,443.00
合计	203,991,479.68	278,025,277.82

支付的其他与经营活动有关的现金说明：

无

(3). 收到的其他与投资活动有关的现金

√适用 □不适用

单位：元币种：人民币

项目	本期发生额	上期发生额
理财产品收回	974,400,749.83	1,785,048,835.58
远期外汇及期权合约交割收益	9,213,680.00	-
合计	983,614,429.83	1,785,048,835.58

收到的其他与投资活动有关的现金说明：

无

(4). 支付的其他与投资活动有关的现金

√适用 □不适用

单位：元币种：人民币

项目	本期发生额	上期发生额
购买理财产品	1,396,477,539.79	1,991,630,990.13
定期存款	-	-
远期外汇及期权合约交割损失	-	13,936,750.00

合计	1,396,477,539.79	2,005,567,740.13
----	------------------	------------------

支付的其他与投资活动有关的现金说明：

无

(5). 收到的其他与筹资活动有关的现金

√适用 □不适用

单位：元币种：人民币

项目	本期发生额	上期发生额
不丧失控制权处置子公司部分股权	-	1,500,000.00
合计		1,500,000.00

收到的其他与筹资活动有关的现金说明：

无

(6). 支付的其他与筹资活动有关的现金

√适用 □不适用

单位：元币种：人民币

项目	本期发生额	上期发生额
支付股份回购款项	-	100,606,911.51
合计		100,606,911.51

支付的其他与筹资活动有关的现金说明：

无

79、现金流量表补充资料

(1). 现金流量表补充资料

√适用 □不适用

单位：元 币种：人民币

补充资料	本期金额	上期金额
1. 将净利润调节为经营活动现金流量：		
净利润	180,966,460.44	288,163,539.95
加：资产减值准备	2,764,894.22	6,156,959.22
信用减值损失	37,392,286.63	863,226.47
固定资产折旧、油气资产折耗、生产性生物资产折旧	44,480,781.21	60,845,639.82
使用权资产摊销		
无形资产摊销	2,662,233.96	3,023,712.97
长期待摊费用摊销	5,893,983.39	8,470,411.56
处置固定资产、无形资产和其他长期资产的损失（收益以“-”号填列）	-2,881,729.88	-9,363,852.87
固定资产报废损失（收益以“-”号填列）	238,196.85	31,882.29

公允价值变动损失（收益以“-”号填列）	-7,050,069.65	-19,418,570.85
财务费用（收益以“-”号填列）	35,016,905.32	-1,555,700.98
投资损失（收益以“-”号填列）	-17,871,900.16	-8,174,385.08
递延所得税资产减少（增加以“-”号填列）	-11,942,870.31	1,144,571.22
递延所得税负债增加（减少以“-”号填列）	426,508.84	588,290.53
存货的减少（增加以“-”号填列）	-11,943,267.74	-91,090,680.05
经营性应收项目的减少（增加以“-”号填列）	135,601,354.77	-60,276,689.99
经营性应付项目的增加（减少以“-”号填列）	-117,943,631.93	272,665,386.40
其他	-215,755.95	-5,607,445.88
经营活动产生的现金流量净额	275,594,380.01	446,466,294.73
2. 不涉及现金收支的重大投资和筹资活动：		
债务转为资本		
一年内到期的可转换公司债券		
融资租入固定资产		
3. 现金及现金等价物净变动情况：		
现金的期末余额	880,050,344.58	873,241,855.08
减：现金的期初余额	873,241,855.08	1,083,325,766.12
加：现金等价物的期末余额		
减：现金等价物的期初余额		
现金及现金等价物净增加额	6,808,489.50	-210,083,911.04

(2). 本期支付的取得子公司的现金净额

□适用 √不适用

(3). 本期收到的处置子公司的现金净额

□适用 √不适用

(4). 现金和现金等价物的构成

√适用 □不适用

单位：元币种：人民币

项目	期末余额	期初余额
一、现金	880,050,344.58	873,241,855.08
其中：库存现金	53,191.00	48,833.56
可随时用于支付的银行存款	876,824,890.09	863,544,616.25
可随时用于支付的其他货币资金	3,172,263.49	9,648,405.27
可用于支付的存放中央银行款项		
存放同业款项		
拆放同业款项		

二、现金等价物		
其中：三个月内到期的债券投资		
三、期末现金及现金等价物余额	880,050,344.58	873,241,855.08
其中：母公司或集团内子公司使用受限制的现金和现金等价物		

其他说明：

适用 不适用

2020 年度现金流量表中现金期末数为 880,050,344.58 元，2020 年 12 月 31 日资产负债表中货币资金期末数为 882,664,744.58 元，差额 2,614,400.00 元，系现金流量表现金期末数扣除了不符合现金及现金等价物标准的保函保证金 2,614,400.00 元。

2019 年度现金流量表中现金期末数为 873,241,855.08 元，2019 年 12 月 31 日资产负债表中货币资金期末数为 875,856,255.08 元，差额 2,614,400.00 元，系现金流量表现金期末数扣除了不符合现金及现金等价物标准的保函保证金 2,614,400.00 元。

80、所有者权益变动表项目注释

说明对上年期末余额进行调整的“其他”项目名称及调整金额等事项：

适用 不适用

81、所有权或使用权受到限制的资产

适用 不适用

单位：元币种：人民币

项目	期末账面价值	受限原因
货币资金	2,614,400.00	保函保证金
应收票据		
存货		
固定资产		
无形资产		
合计	2,614,400.00	/

其他说明：

无

82、外币货币性项目

(1). 外币货币性项目

适用 不适用

单位：元

项目	期末外币余额	折算汇率	期末折算人民币余额
货币资金	-	-	
其中：美元	36,099,538.06	6.5249	235,545,875.89
欧元	3,440.48	8.0250	27,609.85
港币			
新台币	11,407,229.00	0.2321	2,647,617.85
英镑	8,202.76	8.8903	72,925.00

巴西雷亚币	500.00	1.7277	863.85
罗马尼亚列伊	19.00	1.6395	31.15
加元	20.00	5.1160	102.32
卢布	37,171.00	0.0877	3,259.90
新加坡币	595.70	4.9314	2,937.63
澳元	7.50	5.0160	37.62
迪拉姆	3,391.00	1.7761	6,022.76
马币	225.00	1.6172	363.87
印尼盾	440,000.00	0.0005	220.00
波兰茨罗提	2,417.20	1.7520	4,234.93
匈牙利福林	12,940.00	0.0220	284.68
新土耳其里拉	50.00	0.8836	44.18
应收账款	-	-	
其中：美元	8,115,175.34	6.5249	52,950,707.58
欧元	51,339.62	8.0250	412,000.45
港币			
英镑	79,455.53	8.8903	706,383.50
加元	1,242.18	5.1161	6,355.12
长期借款	-	-	
其中：美元			
欧元			
港币			
其他应收款			
其中：美元	93,848.28	6.5249	612,350.64
新台币	886,920.00	0.2321	205,854.13
迪拉姆币	550,000.00	1.8619	1,024,045.00
应付账款			
其中：美元	41,626.82	6.5249	271,610.87
其他应付款			-
其中：美元	93,848.28	6.5249	612,350.64
新台币	886,920.00	0.2321	205,854.13

其他说明：

无

(2). 境外经营实体说明，包括对于重要的境外经营实体，应披露其境外主要经营地、记账本位币及选择依据，记账本位币发生变化的还应披露原因

适用 不适用

(1) 艾荣达（香港），主要经营地为香港，记账本位币为人民币；

(2) 稍息网路，主要经营地为台湾，记账本位币为新台币。

本公司之境外子公司根据其经营所处的主要经济环境中的货币确定人民币、新台币为其记账本位币，本期上述境外经营实体的记账本位币没有发生变化。

83、套期

适用 不适用

84、政府补助

(1). 政府补助基本情况

√适用 □不适用

单位：元币种：人民币

种类	金额	列报项目	计入当期损益的金额
促进外贸转型资金	5,901,113.06	其他收益	5,901,113.06
企业扶持资金	2,928,800.00	其他收益	2,928,800.00
扶持工业发展资金	1,313,800.00	其他收益	1,313,800.00
抗疫扶持资金	1,128,400.00	其他收益	1,128,400.00
出口信用保险扶持发展资金	770,994.44	其他收益	770,994.44
现代服务业专项发展资金	720,000.00	其他收益	720,000.00
软件增值税即征即退	541,331.00	其他收益	541,331.00
企业扶持资金	500,000.00	其他收益	500,000.00
企业研发投入专项资金	500,000.00	其他收益	500,000.00
高质量发展专项奖金	400,000.00	其他收益	400,000.00
企业职工培训补贴	372,279.00	其他收益	372,279.00
外贸专项	368,180.00	其他收益	368,180.00
工业发展专项资金	329,800.00	其他收益	329,800.00
外贸专项资金	322,799.00	其他收益	322,799.00
代扣代收代征税款手续费返还	316,295.39	其他收益	316,295.39
中纺城资金补贴	301,200.00	其他收益	301,200.00
重点技术改造项目计划扶持基金	870,000.00	递延收益	208,800.00
工业与信息化专项资金	1,860,000.00	递延收益	192,319.70
财政专项扶持资金	170,500.00	其他收益	170,500.00
产学研合作发展扶持资金	160,000.00	其他收益	160,000.00
纳税50强优秀企业奖励款	150,000.00	其他收益	150,000.00
稳岗补贴	103,982.99	其他收益	103,982.99
财政性专项资金	100,000.00	其他收益	100,000.00
高质量发展企业奖励	100,000.00	其他收益	100,000.00
两化融合扶持项目专项资金	100,000.00	其他收益	100,000.00
企业技术中心评价合格奖励资金	100,000.00	其他收益	100,000.00
专利新产品计划项目扶持资金	100,000.00	其他收益	100,000.00
新增岗位补贴	87,002.00	其他收益	87,002.00
百强优秀企业认定奖励	80,000.00	其他收益	80,000.00
土地使用权补偿款	3,590,200.00	递延收益	71,804.00
增值税减免	60,049.84	其他收益	60,049.84

国内专利资助	50,000.00	其他收益	50,000.00
以工代训补助款	47,500.00	其他收益	47,500.00
残疾人超比例奖励	42,298.70	其他收益	42,298.70
知识产权资助	42,000.00	其他收益	42,000.00
科学技术协会学会咨询重点项目补助	40,000.00	其他收益	40,000.00
工业与信息化专项资金	304,500.00	递延收益	31,230.77
新冠肺炎补助	30,690.00	其他收益	30,690.00
2017 年省工业与信息化专项资金	153,000.00	递延收益	15,819.85
企业用工补助款	15,000.00	其他收益	15,000.00
小微企业两直资金纾困补助	10,000.00	其他收益	10,000.00
献血补贴	800.00	营业外收入	800.00
其他	36,257.68	其他收益	36,257.68
合计	25,118,773.10		18,861,047.42

(2). 政府补助退回情况

适用 不适用

其他说明：

无

85、其他

适用 不适用

八、合并范围的变更**1、非同一控制下企业合并**

适用 不适用

2、同一控制下企业合并

适用 不适用

3、反向购买

适用 不适用

4、 处置子公司

是否存在单次处置对子公司投资即丧失控制权的情形

适用 不适用

其他说明：

适用 不适用

5、 其他原因的合并范围变动

说明其他原因导致的合并范围变动（如，新设子公司、清算子公司等）及其相关情况：

适用 不适用

1. 本期无因其他原因减少子公司的情况。
2. 本期未发生吸收合并的情况。

6、 其他

适用 不适用

九、在其他主体中的权益

1、在子公司中的权益

(1). 企业集团的构成

√适用 □不适用

子公司名称	主要经营地	注册地	业务性质	持股比例(%)		取得方式
				直接	间接	
一诺康品	一级	上海	批发和零售业			设立
上海艾荣达	一级	上海	批发和零售业			设立
荣泰器材	一级	上海	制造业			设立
浙江荣泰	一级	浙江	制造业			设立
上海椅昶[注 1]	二级	上海	批发和零售业		100.00	设立
上海稍息	一级	上海	批发和零售业			设立
纳普科技	一级	上海	批发和零售业			非同一控制下企业合并
上海幸卓	一级	上海	软件业			设立
上海椅茂[注 2]	二级	上海	批发和零售业		100.00	设立
艾荣达(香港)	一级	香港	批发和零售业			设立
喵隐科技	一级	浙江	软件业			非同一控制下企业合并
椅硕信息[注 3]	二级	上海	软件业		67.00	设立
湖州艾荣达	一级	江苏	制造业			设立
宁波尚荣	一级	浙江	投资			设立
铁寺巴[注 4]	二级	上海	批发和零售业		39.53	设立
香港稍息[注 5]	二级	香港	批发和零售业		67.00	设立
上海荣尘[注 6]	二级	上海	批发和零售业		100.00	设立
稍息网路	一级	台湾	批发和零售业			非同一控制下企业合并
荣昶灵思	一级	上海	金融业			设立
荣椅电器	一级	上海	制造业			购买

在子公司的持股比例不同于表决权比例的说明：

无

持有半数或以下表决权但仍控制被投资单位、以及持有半数以上表决权但不控制被投资单位的依据：

公司通过控股子公司上海稍息持有铁寺巴 39.53%的股权，上海稍息持有铁寺巴 59%的股权，为该公司的第一大股东，其执行董事由上海稍息派出，对其具有实质控制权，故将其纳入合并财务报表范围。

对于纳入合并范围的重要的结构化主体，控制的依据：
无

确定公司是代理人还是委托人的依据：
无

其他说明：

[注 1] 公司通过全资子公司上海艾荣达持有上海椅昶 100% 的股权。

[注 2] 公司通过全资子公司上海艾荣达持有上海椅茂 100% 的股权。

[注 3] 公司通过子公司上海稍息持有椅硕信息 67% 的股权。

[注 4] 公司通过子公司上海稍息持有铁寺巴 39.53% 的股权。

[注 5] 公司通过子公司上海稍息持有香港稍息 67% 的股权。

[注 6] 公司通过子公司纳普科技持有上海荣尘 100% 的股权。

(2). 重要的非全资子公司

适用 不适用

单位：元币种：人民币

子公司名称	少数股东持股比例	本期归属于少数股东的损益	本期向少数股东宣告分派的股利	期末少数股东权益余额
上海稍息	33.00%	-12,518,332.51	-	-12,291,740.80

子公司少数股东的持股比例不同于表决权比例的说明：

适用 不适用

其他说明：

适用 不适用

(3). 重要非全资子公司的主要财务信息

适用 不适用

单位：元币种：人民币

子公司名称	期末余额						期初余额					
	流动资产	非流动资产	资产合计	流动负债	非流动负债	负债合计	流动资产	非流动资产	资产合计	流动负债	非流动负债	负债合计
上海稍息	82,658,759.19	23,932,661.30	106,591,420.49	143,303,772.33	-	143,303,772.33	189,499,055.93	120,913,906.94	310,412,962.87	309,192,605.37	-	309,192,605.37

	本期发生额	上期发生额
--	-------	-------

子公司名称	营业收入	净利润	综合收益总额	经营活动现金流量	营业收入	净利润	综合收益总额	经营活动现金流量
上海稍息	196,570,336.02	-37,932,709.34	-37,932,709.34	65,681,629.21	424,144,324.45	-25,980,273.17	-25,980,273.17	106,010,080.40

其他说明：

无

(4). 使用企业集团资产和清偿企业集团债务的重大限制

适用 不适用

(5). 向纳入合并财务报表范围的结构化主体提供的财务支持或其他支持

适用 不适用

其他说明：

适用 不适用

2、在子公司的所有者权益份额发生变化且仍控制子公司的交易

适用 不适用

3、在合营企业或联营企业中的权益

适用 不适用

(1). 重要的合营企业或联营企业

适用 不适用

(2). 重要合营企业的主要财务信息

适用 不适用

(3). 重要联营企业的主要财务信息

适用 不适用

(4). 不重要的合营企业和联营企业的汇总财务信息

适用 不适用

单位：元币种：人民币

	期末余额/本期发生额	期初余额/上期发生额
合营企业：		
投资账面价值合计		
下列各项按持股比例计算的合计数		
--净利润		
--其他综合收益		
--综合收益总额		

联营企业：		
投资账面价值合计	53,504,027.11	59,004,978.32
下列各项按持股比例计算的合计数		
--净利润	-5,500,951.21	-691,940.79
--其他综合收益	-	-
--综合收益总额	-5,500,951.21	-691,940.79

其他说明

无

(5). 合营企业或联营企业向本公司转移资金的能力存在重大限制的说明

适用 不适用

(6). 合营企业或联营企业发生的超额亏损

适用 不适用

(7). 与合营企业投资相关的未确认承诺

适用 不适用

(8). 与合营企业或联营企业投资相关的或有负债

适用 不适用

4、重要的共同经营

适用 不适用

5、在未纳入合并财务报表范围的结构化主体中的权益

未纳入合并财务报表范围的结构化主体的相关说明：

适用 不适用

6、其他

适用 不适用

十、与金融工具相关的风险

适用 不适用

本公司在日常活动中面临各种金融工具的风险，主要包括信用风险、市场风险和流动性风险。本公司的主要金融工具包括货币资金、股权投资、债权投资、借款、应收账款、应付账款等，各项金融工具的详细情况说明见本节五相关项目。与这些金融工具有关的风险，以及本公司为降低这些风险所采取的风险管理政策如下所述：

董事会负责规划并建立本公司的风险管理架构，制定本公司的风险管理政策和相关指引并监督风险管理措施的执行情况。本公司已制定风险管理政策以识别和分析本公司所面临的风险，这

些风险管理政策对特定风险进行了明确规定，涵盖了市场风险、信用风险和流动性风险管理等诸多方面。本公司定期评估市场环境及本公司经营活动的变化以决定是否对风险管理政策及系统进行更新。本公司的风险管理由风险管理委员会按照董事会批准的政策开展。风险管理委员会通过与本公司其他业务部门的紧密合作来识别、评价和规避相关风险。本公司内部审计部门就风险管理控制及程序进行定期的审核，并将审核结果上报本公司的审计委员会。

本公司通过适当的多样化投资及业务组合来分散金融工具风险，并通过制定相应的风险管理政策减少集中于单一行业、特定地区或特定交易对手的风险。

（一）市场风险

金融工具的市场风险，是指金融工具的公允价值或未来现金流量因市场价格变动而发生波动的风险，主要是外汇风险。

汇率风险是指金融工具的公允价值或未来现金流量因外汇汇率变动而发生波动的风险。本公司海外交易商品金额较大，外汇汇率的影响较高。为防范汇率波动风险，降低汇率波动对公司的影响，公司制定了《远期外汇交易业务内部控制制度》，并在制度范围内开展远期结售汇业务，对预期的美元外汇收入通过远期外汇合约进行货币保值，并计入交易性金融资产或负债进行核算。远期外汇合约虽然能够锁定未来人民币现金流入，但是受人民币汇率波动、远期外汇合约规模及管理层对汇率趋势判断的影响，公司并不能完全规避汇率波动风险。本期末，本公司面临的外汇风险主要来源于以美元计价的金融资产和金融负债，外币金融资产和外币金融负债折算成人民币的金额见附注五(五六十)“外币货币性项目”。于2020年12月31日，在所有其他变量保持不变的情况下，如果人民币对美元升值或者贬值3%，则公司将增加或减少净利润744.72万元。管理层认为3%合理反映了下一会计期间人民币对美元可能发生变动的合理范围。

（二）信用风险

信用风险，是指交易对手方未能履行合同义务而导致本公司产生财务损失的风险。本公司信用风险主要产生于银行存款和应收款项等。

本公司银行存款主要存放于国有银行和其它大中型上市银行，本公司预期银行存款不存在重大的信用风险。

对于应收款项，本公司按照客户管理信用风险集中度，设定相关政策以控制信用风险敞口。本公司基于对债务人的财务状况、外部评级、从第三方获取担保的可能性、信用记录及其它因素诸如目前市场状况等评估债务人的信用资质并设置相应欠款额度与信用期限。本公司会定期对债务人信用记录进行监控，对于信用记录不良的债务人，本公司会采用书面催款、缩短信用期或取消信用期等方式，以确保本公司的整体信用风险在可控的范围内。由于本公司的应收款项客户广泛分散于不同的地区和行业中，因此在本公司不存在重大信用风险集中。

本公司没有提供任何其他可能令本公司承受信用风险的担保。本公司所承担的最大信用风险敞口为资产负债表中各项金融资产的账面价值。

1. 信用风险显著增加的判断依据

本公司在每个资产负债表日评估相关金融工具的信用风险自初始确认后是否已显著增加。在确定信用风险自初始确认后是否显著增加时，本公司考虑在无须付出不必要的额外成本或努力即可获得合理且有依据的信息，包括基于本公司历史数据的定性和定量分析、外部信用风险评级以及前瞻性信息。当满足以下一个或多个定量、定性标准时，本公司认为信用风险已显著增加：

- (1) 合同付款已逾期超过 30 天。
- (2) 根据外部公开信用评级结果，债务人信用评级等级大幅下降。
- (3) 债务人生产或经营环节出现严重问题，经营成果实际或预期发生显著下降。
- (4) 债务人所处的监管、经济或技术环境发生显著不利变化。
- (5) 预期将导致债务人履行其偿债义务能力的业务、财务或经济状况发生显著不利变化。
- (6) 其他表明金融资产发生信用风险显著增加的客观证据。

2. 已发生信用减值的依据

本公司评估债务人是否发生信用减值时，主要考虑以下因素：

- (1) 发行方或债务人发生重大财务困难。
- (2) 债务人违反合同，如偿付利息或本金违约或逾期等。
- (3) 债权人出于与债务人财务困难有关的经济或合同考虑，给予债务人在任何其他情况下都不会做出的让步。
- (4) 债务人很可能破产或进行其他财务重组。
- (5) 发行方或债务人财务困难导致该金融资产的活跃市场消失。
- (6) 以大幅折扣购买或源生一项金融资产，该折扣反映了发生信用损失的事实。

3. 预期信用损失计量的参数

根据信用风险是否发生显著增加以及是否已发生信用减值，本公司对不同的资产分别以 12 个月或整个存续期的预期信用损失计量损失准备。预期信用损失计量的关键参数包括违约概率、违约损失率和违约风险敞口。本公司考虑历史统计数据的定量分析及前瞻性信息，建立违约概率、违约损失率及违约风险敞口模型。相关定义如下：

- (1) 违约概率是指债务人在未来 12 个月或在整个剩余存续期，无法履行其偿付义务的可能性。
- (2) 违约风险敞口是指，在未来 12 个月或在整个剩余存续期中，在违约发生时，本公司应被偿付的金额。
- (3) 违约损失率是指本公司对违约敞口发生损失程度作出的预期。根据交易对手的类型、追索的方式和优先级，以及担保物或其他信用支持的可获得性不同，违约损失率也有所不同。

本公司通过预计未来各月份中单个敞口或资产组合的违约概率、违约损失率和违约风险敞口，来确定预期信用损失。本报告期内，预期信用损失估计技术或关键假设未发生重大变化。

4. 预期信用损失模型中包括的前瞻性信息

信用风险显著增加的评估及预期信用损失的计算均涉及前瞻性信息。本公司通过历史数据分析，识别出影响各资产组合的信用风险及预期信用损失的相关信息，如 GDP 增速等宏观经济状况，

所处行业周期阶段等行业发展状况等。本公司在考虑公司未来销售策略或信用政策的变化的基础上来预测这些信息对违约概率和违约损失率的影响。

5. 流动风险，是指企业在履行以交付现金或其他金融资产的方式结算的义务时发生资金短缺的风险。流动性风险由本公司的财务部门集中控制。财务部门通过监控现金余额、可随时变现的有价证券以及对未来 12 个月现金流量的滚动预测，确保公司在所有合理预测的情况下拥有充足的资金偿还债务，满足本公司经营需要，并降低现金流量波动的影响。

(三) 资本管理

本公司资本管理政策的目的是为了保障本公司能够持续经营，从而为股东提供回报，并使其他利益相关者获益，同时维持最佳的资本结构以降低资本成本。为了维持或调整资本结构，本公司可能会调整支付给股东的股利金额、向股东返还资本、发行新股或出售资产以减低债务。本公司以资产负债率(即总负债除以总资产)为基础对资本结构进行监控。于 2020 年 12 月 31 日，本公司的资产负债率为 44.06%(2019 年 12 月 31 日：33.72%)。

十一、 公允价值的披露

1、 以公允价值计量的资产和负债的期末公允价值

√适用 □不适用

单位:元币种:人民币

项目	期末公允价值			
	第一层次公允价值计量	第二层次公允价值计量	第三层次公允价值计量	合计
一、持续的公允价值计量				
(一) 交易性金融资产	-	110,424,006.50	-	110,424,006.50
1. 以公允价值计量且变动计入当期损益的金融资产	-		-	
(1) 债务工具投资	-		-	
(2) 权益工具投资				
(3) 衍生金融资产				
(4) 远期外汇合约	-		-	
2. 指定以公允价值计量且其变动计入当期损益的金融资产				
(1) 债务工具投资				
(2) 权益工具投资				
(二) 其他债权投资				
(三) 其他权益工具投资	-	-	4,570,536.63	4,570,536.63
(四) 投资性房地产				
1. 出租用的土地使用权				

2. 出租的建筑物				
3. 持有并准备增值后转让的土地使用权				
(五) 生物资产				
1. 消耗性生物资产				
2. 生产性生物资产				
(六) 其他非流动金融资产	-	26,098,000.00	-	26,098,000.00
1. 以公允价值计量且其变动计入当期损益的金融资产[预期持有1年以上]	-		-	
(1) 权益工具投资	-		-	
(2) 其他	-		-	
持续以公允价值计量的资产总额	-	136,522,006.50	4,570,536.63	141,092,543.13
(六) 交易性金融负债				
1. 以公允价值计量且变动计入当期损益的金融负债				
其中：发行的交易性债券				
衍生金融负债				
其他				
2. 指定为以公允价值计量且变动计入当期损益的金融负债				
持续以公允价值计量的负债总额				
二、非持续的公允价值计量				
(一) 持有待售资产				
非持续以公允价值计量的资产总额				
非持续以公允价值计量的负债总额				

2、持续和非持续第一层次公允价值计量项目市价的确定依据

适用 不适用

3、持续和非持续第二层次公允价值计量项目，采用的估值技术和重要参数的定性及定量信息

适用 不适用

1. 期末交易性金融资产中债务工具投资系证券理财产品及信托计划，按照合同挂钩标的观察值及预期收益率预测未来现金流量确定公允价值。

2. 期末交易性金融资产中远期外汇合约，系根据未到期合同约定的远期汇率与金融机构在资产负债表日按照剩余交割时限确定的远期汇率之差确定公允价值。

3. 期末其他非流动金融资产中非交易性权益工具投资按照协议固定收益率计算后作为资产负债表日公允价值的恰当估计。

4. 期末其他非流动金融资产中其他系公司持有的资产管理计划投资，以证券投资基金估值表反映的净值作为其公允价值。

4、持续和非持续第三层次公允价值计量项目，采用的估值技术和重要参数的定性及定量信息

适用 不适用

期末持续第三层次公允价值计量项目为非交易性权益工具投资，采用估值技术确定其公允价值，所使用的估值模型为现金流量折现模型。

5、持续的第三层次公允价值计量项目，期初与期末账面价值间的调节信息及不可观察参数敏感性分析

适用 不适用

6、持续的公允价值计量项目，本期内发生各层级之间转换的，转换的原因及确定转换时点的政策

适用 不适用

7、本期内发生的估值技术变更及变更原因

适用 不适用

8、不以公允价值计量的金融资产和金融负债的公允价值情况

适用 不适用

本公司以摊余成本计量的金融资产和金融负债主要包括：货币资金、应收票据、应收账款、其他应收款、短期借款、应付票据、应付账款、其他应付款等。本公司不以公允价值计量的金融资产和金融负债的账面价值与公允价值相差很小。

9、其他

适用 不适用

十二、关联方及关联交易

1、本企业的母公司情况

适用 不适用

2、本企业的子公司情况

本企业子公司的情况详见附注

适用 不适用

本公司的子公司情况详见：“在其他主体中的权益”——“在子公司中的权益”。

3、本企业合营和联营企业情况

本企业重要的合营或联营企业详见附注

适用 不适用

本期与本公司发生关联方交易，或前期与本公司发生关联方交易形成余额的其他合营或联营企业情况如下

√适用 □不适用

合营或联营企业名称	与本企业关系
广州技诺	联营企业
BODYFRIEND, INC.	联营企业
嘉兴瓯源	联营企业
广东么么乐	联营企业

其他说明

□适用 √不适用

4、其他关联方情况

□适用 √不适用

5、关联交易情况

(1). 购销商品、提供和接受劳务的关联交易

采购商品/接受劳务情况表

√适用 □不适用

单位：元币种：人民币

关联方	关联交易内容	本期发生额	上期发生额
嘉兴瓯源	原材料、加工费	29,923,552.29	5,027,431.16
上海尚色金属制品有限公司[WJX1]（以下简称“上海尚色”）	原材料、加工费	4,394,807.51	-
上海新通联包装股份有限公司	原材料	78,513.12	-
广东凯旋体育用品有限公司（以下简称“广东凯旋”）[61]	按摩器材、技术服务	69,638.00	-
合计		34,466,510.92	5,027,431.16

出售商品/提供劳务情况表

√适用 □不适用

单位：元币种：人民币

关联方	关联交易内容	本期发生额	上期发生额
广东凯旋	按摩器材、技术服务	3,389,201.55	-
广东凯旋	保理融资业务	1,675,497.69	-
广东么么乐	技术服务	30,837.73	59,879.25
合计		5,095,536.97	59,879.25

购销商品、提供和接受劳务的关联交易说明

□适用 √不适用

(2). 关联受托管理/承包及委托管理/出包情况

本公司受托管理/承包情况表：

□适用 √不适用

关联托管/承包情况说明

□适用 √不适用

本公司委托管理/出包情况表

适用 不适用

关联管理/出包情况说明

适用 不适用

(3). 关联租赁情况

本公司作为出租方：

适用 不适用

本公司作为承租方：

适用 不适用

关联租赁情况说明

适用 不适用

(4). 关联担保情况

本公司作为担保方

适用 不适用

本公司作为被担保方

适用 不适用

关联担保情况说明

适用 不适用

(5). 关联方资金拆借

适用 不适用

(6). 关联方资产转让、债务重组情况

适用 不适用

(7). 关键管理人员报酬

适用 不适用

单位：万元 币种：人民币

项目	本期发生额	上期发生额
关键管理人员报酬	852.72	844.51

(8). 其他关联交易

适用 不适用

6、关联方应收应付款项

(1). 应收项目

适用 不适用

单位：元币种：人民币

项目名称	关联方	期末余额		期初余额	
		账面余额	坏账准备	账面余额	坏账准备
应收账款	广东凯旋体育用品有限公司	1,265,508.67			
		1,265,508.67			

(2). 应付项目

√适用 □不适用

单位:元币种:人民币

项目名称	关联方	期末账面余额	期初账面余额
应付账款	嘉兴瓯源电机股份有限公司	14,904,707.99	5,141,006.97
应付账款	上海尚色金属制品有限公司	2,228,615.78	
预收账款	广东凯旋体育用品有限公司	10,691.70	
其他应付款	广东凯旋体育用品有限公司	122,396.27	

7、 关联方承诺

□适用 √不适用

8、 其他

□适用 √不适用

十三、 股份支付**1、 股份支付总体情况**

□适用 √不适用

2、 以权益结算的股份支付情况

□适用 √不适用

3、 以现金结算的股份支付情况

□适用 √不适用

4、 股份支付的修改、终止情况

□适用 √不适用

5、 其他

□适用 √不适用

十四、 承诺及或有事项**1、 重要承诺事项**

√适用 □不适用

资产负债表日存在的对外重要承诺、性质、金额

1. 已签订的尚未履行或尚未完全履行的对外投资合同及有关财务支出

(1) 2018年1月25日,根据广东么么乐的股东会决议及相关股权转让协议约定,公司以300.00万元的价格受让广东么么乐股东黄俊波持有30.00%的股权。根据广东么么乐的公司章程规定,转让后其注册资本1,000.00万元,由各股东于2058年12月31日前缴足,其中本公

司认缴 300.00 万元，持有广东么么乐的 30%股权。截至 2020 年 12 月 31 日，公司已实际出资 90.00 万元。

(2)2019 年 5 月 7 日，公司投资设立荣昶灵思。根据荣昶灵思公司章程，其注册资本为 5,000.00 万元人民币，由各股东于 2029 年 4 月 24 日前出资到位。其中本公司认缴 4,750.00 万元，截至 2020 年 12 月 31 日，公司已实际出资 3,800.00 万元。

2. 募集资金使用承诺情况

(1) 首次公开发行股票

经中国证券监督管理委员会证监许可[2016]3053 号文核准，并经上海证券交易所同意，由主承销东兴证券股份有限公司负责组织实施本公司公开发行股票的发行及承销工作，以直接定价方式，向社会公众公开发行人民币普通股（A 股）股票 1,750 万股，发行价为每股人民币 44.66 元，共计募集资金为人民币 78,155.00 万元，扣除发行费用 5,511.27 万元，募集资金净额为 72,643.73 万元。募集资金投向使用情况如下：

单位：万元

承诺投资项目	承诺投资金额	实际投资金额
健康产品生产基地新建项目	28,200.00	18,857.84
研发中心新建项目	4,300.00	3,135.81
体验式新型营销网络建设项目	6,072.46	5,120.20
厂房新建项目	20,173.67	16,363.57
销售渠道及售后服务网络建设项目	13,897.60	9,042.73
合 计	72,643.73	52,520.14

(2) 公开发行可转换公司债券

经中国证券监督管理委员会“证监许可[2020]2139 号”文核准，并经上海证券交易所同意，由主承销商万和证券股份有限公司（以下简称“万和证券”）于 2020 年 10 月 30 日公司公开发行 600 万张 A 股可转换公司债券（以下简称“可转债”），每张面值 100 元，每张发行价人民币 100 元。期限 6 年。共募集资金人民币 60,000.00 万元，扣除与发行相关的费用共计 601.77 万元（含税），募集资金净额 59,398.23 万元。募集资金投向使用情况如下：

单位：万元

承诺投资项目	承诺投资金额	实际投资金额
浙江湖州南浔荣泰按摩椅制造基地项目	59,398.23	-

2、或有事项

(1). 资产负债表日存在的重要或有事项

适用 不适用

(2). 公司没有需要披露的重要或有事项，也应予以说明：

适用 不适用

3、其他

适用 不适用

十五、资产负债表日后事项

1、重要的非调整事项

适用 不适用

2、利润分配情况

适用 不适用

单位：元币种：人民币

拟分配的利润或股利	68,184,868.50
经审议批准宣告发放的利润或股利	68,184,868.50

3、销售退回

适用 不适用

4、其他资产负债表日后事项说明

适用 不适用

十六、其他重要事项

1、前期会计差错更正

(1). 追溯重述法

适用 不适用

(2). 未来适用法

适用 不适用

2、债务重组

适用 不适用

3、资产置换

(1). 非货币性资产交换

适用 不适用

(2). 其他资产置换

适用 不适用

4、年金计划

适用 不适用

5、终止经营

适用 不适用

6、分部信息

(1). 报告分部的确定依据与会计政策

适用 不适用

(2). 报告分部的财务信息

适用 不适用

(3). 公司无报告分部的，或者不能披露各报告分部的资产总额和负债总额的，应说明原因

适用 不适用

(4). 其他说明

适用 不适用

7、其他对投资者决策有影响的重要交易和事项

适用 不适用

8、其他

适用 不适用

十七、 母公司财务报表主要项目注释

1、 应收账款

(1). 按账龄披露

适用 不适用

单位：元币种：人民币

账龄	期末账面余额
1 年以内	
其中：1 年以内分项	
3 个月内	151,457,338.48
4-6 个月	11,061,460.82
7-12 个月	7,598,300.44
1 年以内小计	170,117,099.74
1 至 2 年	813,503.64
2 至 3 年	
3 年以上	
3 至 4 年	
4 至 5 年	
5 年以上	
2 年以上	1,029,214.74
合计	171,959,818.12

(2). 按坏账计提方法分类披露

适用 不适用

单位：元币种：人民币

类别	期末余额			期初余额		
	账面余额	坏账准备	账面	账面余额	坏账准备	账面

	金额	比例 (%)	金额	计提比例 (%)	价值	金额	比例 (%)	金额	计提比例 (%)	价值
按单项计提坏账准备										
其中:										
按组合计提坏账准备	171,959,818.12	100.00	2,216,200.53	1.29	169,743,617.59	280,497,560.22	100.00	2,016,990.58	0.72	278,480,569.64
其中:										
合计	171,959,818.12	/	2,216,200.53	/	169,743,617.59	280,497,560.22	100.00	2,016,990.58	0.72	278,480,569.64

按单项计提坏账准备:

适用 不适用

按组合计提坏账准备:

适用 不适用

组合计提项目: 账龄组合

单位: 元币种: 人民币

名称	期末余额		
	应收账款	坏账准备	计提比例 (%)
账龄组合	52,416,238.18	2,216,200.53	4.23
关联方组合	119,543,579.94	-	-
合计	171,959,818.12	2,216,200.53	1.29

按组合计提坏账的确认标准及说明:

适用 不适用

详见本节五“重要会计政策及会计估计”——“应收账款”之说明。如按预期信用损失一般模型计提坏账准备, 请参照其他应收款披露:

如按预期信用损失一般模型计提坏账准备，请参照其他应收款披露：

适用 不适用

(3). 坏账准备的情况

适用 不适用

单位：元币种：人民币

类别	期初余额	本期变动金额				期末余额
		计提	收回或转回	转销或核销	其他变动	
按组合计提坏账准备	2,016,990.58	199,209.95	-	-	-	2,216,200.53
合计	2,016,990.58	199,209.95	-	-	-	2,216,200.53

其中本期坏账准备收回或转回金额重要的：

适用 不适用

(4). 本期实际核销的应收账款情况

适用 不适用

其中重要的应收账款核销情况

适用 不适用

(5). 按欠款方归集的期末余额前五名的应收账款情况

适用 不适用

本公司本年按欠款方归集的年末余额前五名应收账款汇总金额为 124,271,020.52 元，占应收账款年末余额合计数的比例为 72.27%，相应计提的坏账准备年末余额汇总金额为 341,601.03 元。

(6). 因金融资产转移而终止确认的应收账款

适用 不适用

(7). 转移应收账款且继续涉入形成的资产、负债金额

适用 不适用

其他说明：

适用 不适用

2、其他应收款

项目列示

适用 不适用

单位：元币种：人民币

项目	期末余额	期初余额
应收利息		
应收股利		15,000,000.00
其他应收款	84,043,964.58	50,155,391.46
合计	84,043,964.58	65,155,391.46

其他说明：

适用 不适用

应收利息

(1). 应收利息分类

适用 不适用

(2). 重要逾期利息

适用 不适用

(3). 坏账准备计提情况

适用 不适用

其他说明：

适用 不适用

应收股利

(1). 应收股利

适用 不适用

单位：元币种：人民币

项目(或被投资单位)	期末余额	期初余额
一诺康品		15,000,000.00
减：坏账准备		-
合计		15,000,000.00

(2). 重要的账龄超过1年的应收股利

适用 不适用

(3). 坏账准备计提情况

适用 不适用

其他说明：

适用 不适用

其他应收款

(1). 按账龄披露

适用 不适用

单位：元币种：人民币

账龄	期末账面余额
1 年以内	
其中：1 年以内分项	
1 年以内小计	82,379,385.91
1 至 2 年	1,550,000.00
2 至 3 年	150,000.00
3 年以上	180,190.00
3 至 4 年	
4 至 5 年	

5 年以上	
合计	84,259,575.91

(2). 按款项性质分类情况

√适用 □不适用

单位：元币种：人民币

款项性质	期末账面余额	期初账面余额
押金保证金	2,078,490.00	2,081,190.00
往来款	82,181,085.91	48,151,778.93
其他		27,875.82
合计	84,259,575.91	50,260,844.75

(3). 坏账准备计提情况

√适用 □不适用

单位：元币种：人民币

坏账准备	第一阶段	第二阶段	第三阶段	合计
	未来12个月预期信用损失	整个存续期预期信用损失(未发生信用减值)	整个存续期预期信用损失(已发生信用减值)	
2020年1月1日余额	105,453.29			105,453.29
2020年1月1日余额在本期				
—转入第二阶段				
—转入第三阶段				
—转回第二阶段				
—转回第一阶段				
本期计提	110,158.04	-	-	110,158.04
本期转回				
本期转销				
本期核销				
其他变动				
2020年12月31日余额	215,611.33			215,611.33

对本期发生损失准备变动的其他应收款账面余额显著变动的情况说明：

□适用 √不适用

本期坏账准备计提金额以及评估金融工具的信用风险是否显著增加的采用依据：

□适用 √不适用

(4). 坏账准备的情况

√适用 □不适用

单位：元币种：人民币

类别	期初余额	本期变动金额				期末余额
		计提	收回或转回	转销或核销	其他变动	

按单项计提坏账准备	-	-	-	-	-	-
按组合计提坏账准备	105,453.29	110,158.04	-	-	-	215,611.33
合计	105,453.29	110,158.04	-	-	-	215,611.33

其中本期坏账准备转回或收回金额重要的：

适用 不适用

(5). 本期实际核销的其他应收款情况

适用 不适用

(6). 按欠款方归集的期末余额前五名的其他应收款情况

适用 不适用

单位：元币种：人民币

单位名称	款项的性质	期末余额	账龄	占其他应收款期末余额合计数的比例(%)	坏账准备期末余额
客户 1	借款及利息收入	1,778,859.70	一年以内	2.11%	88,942.99
客户 2	押金保证金	1,000,000.00	1-2 年	1.19%	50,000.00
客户 3	押金保证金	400,000.00	2-3 年	0.47%	20,000.00
客户 4	押金保证金	200,000.00	1-2 年	0.24%	10,000.00
客户 5	押金保证金	150,000.00	一年以内	0.18%	7,500.00
合计	/	3,528,859.70	/		176,442.99

(7). 涉及政府补助的应收款项

适用 不适用

(8). 因金融资产转移而终止确认的其他应收款

适用 不适用

(9). 转移其他应收款且继续涉入形成的资产、负债金额

适用 不适用

其他说明：

适用 不适用

3、长期股权投资

适用 不适用

单位：元币种：人民币

项目	期末余额			期初余额		
	账面余额	减值准备	账面价值	账面余额	减值准备	账面价值
对子公司投资	632,175,196.83	-	632,175,196.83	562,675,196.83	-	562,675,196.83

对联营、合营企业投资	35,359,266.34	-	35,359,266.34	40,001,031.60	-	40,001,031.60
合计	667,534,463.17	-	667,534,463.17	602,676,228.43	-	602,676,228.43

(1). 对子公司投资

√适用 □不适用

单位：元币种：人民币

被投资单位	期初余额	本期增加	本期减少	期末余额	本期计提减值准备	减值准备期末余额
一诺康品	33,801,295.00			33,801,295.00		
上海艾荣达	160,994,593.88			160,994,593.88		
荣泰器材	7,000,000.00			7,000,000.00		
浙江荣泰	270,000,000.00	60,000,000.00		330,000,000.00		
纳普科技	2,000,000.00			2,000,000.00		
上海稍息	14,070,000.00			14,070,000.00		
上海幸卓	5,000,000.00			5,000,000.00		
喵隐科技	1,389,966.24			1,389,966.24		
艾荣达(香港)	29,869,711.36			29,869,711.36		
湖州艾荣达	3,000,000.00			3,000,000.00		
宁波尚荣	50,000.00			50,000.00		
稍息网路	1,673,130.35			1,673,130.35		
荣昶灵思	28,500,000.00	9,500,000.00		38,000,000.00		
污水处理厂	5,326,500.00			5,326,500.00		
合计	562,675,196.83	69,500,000		632,175,196.83		

(2). 对联营、合营企业投资

√适用 □不适用

单位：元币种：人民币

投资单位	期初余额	本期增减变动							期末余额	减值准备期末余额
		追加投资	减少投资	权益法下确认的投资损益	其他综合收益调整	其他权益变动	宣告发放现金股利或利润	计提减值准备		
一、合营企业										
小计										
二、联营企业										
1) 广州技诺	20,576,488			-5,679,328.22						14,897,120.76
2) 嘉兴瓯源	18,879,921.84			1,117,476.91						19,997,398.75

3) 广东么么乐	544,660.78			-79,913.95					464,746.83	
4) 上海柯椅										
小计	40,001,031.60			-4,641,765.26					35,359,266.34	
合计	40,001,031.60			-4,641,765.26					35,359,266.34	

其他说明：
无

4、营业收入和营业成本

(1). 营业收入和营业成本情况

适用 不适用

单位：元币种：人民币

项目	本期发生额		上期发生额	
	收入	成本	收入	成本
主营业务	1,713,293,757.22	1,325,970,921.05	1,872,443,695.06	1,385,604,542.44
其他业务	107,473,123.47	99,647,186.12	143,315,781.15	118,599,698.56
合计	1,820,766,880.69	1,425,618,107.17	2,015,759,476.21	1,504,204,241.00

(2). 合同产生的收入的情况

适用 不适用

(3). 履约义务的说明

适用 不适用

(4). 分摊至剩余履约义务的说明

适用 不适用

其他说明：
无

5、投资收益

适用 不适用

单位：元币种：人民币

项目	本期发生额	上期发生额
成本法核算的长期股权投资收益	64,000.00	50,000,000.00
权益法核算的长期股权投资收益	-4,641,765.26	669,071.73

处置长期股权投资产生的投资收益		871,256.56
交易性金融资产在持有期间的投资收益		
其他权益工具投资在持有期间取得的股利收入		
债权投资在持有期间取得的利息收入		
其他债权投资在持有期间取得的利息收入		
处置交易性金融资产取得的投资收益	11,579,529.59	-9,812,195.80
处置其他权益工具投资取得的投资收益		
处置债权投资取得的投资收益		
处置其他债权投资取得的投资收益		
以摊余成本计量的金融资产终止确认收益	9,535,367.32	17,354,287.09
合计	16,537,131.65	59,082,419.58

其他说明：

无

6、其他

适用 不适用

十八、补充资料

1、当期非经常性损益明细表

适用 不适用

单位：元币种：人民币

项目	金额	说明
非流动资产处置损益	1,970,904.91	
越权审批或无正式批准文件的税收返还、减免		
计入当期损益的政府补助（与企业业务密切相关，按照国家统一标准定额或定量享受的政府补助除外）	18,861,047.42	
计入当期损益的对非金融企业收取的资金占用费		
企业取得子公司、联营企业及合营企业的投资成本小于取得投资时应享有被投资单位可辨认净资产公允价值产生的收益		
非货币性资产交换损益		
委托他人投资或管理资产的损益		
因不可抗力因素，如遭受自然灾害而计提的各项资产减值准备		
债务重组损益		

企业重组费用，如安置职工的支出、整合费用等		
交易价格显失公允的交易产生的超过公允价值部分的损益		
同一控制下企业合并产生的子公司期初至合并日的当期净损益		
与公司正常经营业务无关的或有事项产生的损益		
除同公司正常经营业务相关的有效套期保值业务外，持有交易性金融资产、衍生金融资产、交易性金融负债、衍生金融负债产生的公允价值变动损益，以及处置交易性金融资产、衍生金融资产、交易性金融负债、衍生金融负债和其他债权投资取得的投资收益	19,386,993.08	
单独进行减值测试的应收款项、合同资产减值准备转回		
对外委托贷款取得的损益		
采用公允价值模式进行后续计量的投资性房地产公允价值变动产生的损益		
根据税收、会计等法律、法规的要求对当期损益进行一次性调整对当期损益的影响		
受托经营取得的托管费收入		
除上述各项之外的其他营业外收入和支出	-1,280,011.07	
其他符合非经常性损益定义的损益项目	10,935,927.94	
所得税影响额	-9,102,323.47	
少数股东权益影响额	-2,375,593.79	
合计	38,396,945.02	

对公司根据《公开发行证券的公司信息披露解释性公告第1号——非经常性损益》定义界定的非经常性损益项目，以及把《公开发行证券的公司信息披露解释性公告第1号——非经常性损益》中列举的非经常性损益项目界定为经常性损益的项目，应说明原因。

适用 不适用

2、净资产收益率及每股收益

适用 不适用

报告期利润	加权平均净资产收益率(%)	每股收益	
		基本每股收益	稀释每股收益
归属于公司普通股股东的净利润	12.09	1.42	1.41
扣除非经常性损益后归属于公司普通股股东的净利润	9.69	1.13	1.13

3、境内外会计准则下会计数据差异

适用 不适用

(1). 同时按照国际会计准则与按中国会计准则披露的财务报告中净利润和净资产差异情况

适用 不适用

(2). 同时按照境外会计准则与按中国会计准则披露的财务报告中净利润和净资产差异情况

适用 不适用

(3). 境内外会计准则下会计数据差异说明,对已经境外审计机构审计的数据进行差异调节的,应注明该境外机构的名称

适用 不适用

4、其他

适用 不适用

第十二节 备查文件目录

备查文件目录	载有公司负责人、主管会计工作负责人、会计机构负责人（会计主管人员）签名并盖章的财务报表。
备查文件目录	载有会计师事务所盖章、注册会计师签名并盖章的审计报告原件。
备查文件目录	报告期内在中国证监会指定网站上公开披露过的所有公司文件的正本及公告的原稿。

董事长：林光荣

董事会批准报送日期：2021 年 4 月 22 日

修订信息

适用 不适用