

公司代码：900939

公司简称：汇丽 B

上海汇丽建材股份有限公司 2015 年年度报告

重要提示

一、本公司董事会、监事会及董事、监事、高级管理人员保证年度报告内容的真实、准确、完整，不存在虚假记载、误导性陈述或重大遗漏，并承担个别和连带的法律责任。

二、公司全体董事出席董事会会议。

三、众华会计师事务所（特殊普通合伙）为本公司出具了标准无保留意见的审计报告。

四、公司负责人林震森、主管会计工作负责人沈建明及会计机构负责人（会计主管人员）沈建明声明：保证年度报告中财务报告的真实、准确、完整。

五、经董事会审议的报告期利润分配预案或公积金转增股本预案

经众华会计师事务所审计，公司2015年全年归属于上市公司股东的净利润4,262,212.79元，加上年初未分配利润-215,678,638.17元，2015年末未分配利润为-211,416,425.38元。由于公司2015年末累计未分配利润为负，未能达到现金分红要求，因此，公司2015年度不进行利润分配，也不进行资本公积金转增股本。

六、前瞻性陈述的风险声明

本报告中所涉及的未来计划、发展战略等前瞻性描述不构成公司对投资者的实质承诺，敬请投资者注意投资风险。

七、是否存在被控股股东及其关联方非经营性占用资金情况

否

八、是否存在违反规定决策程序对外提供担保的情况

否

九、重大风险提示

公司已在本报告中详细描述可能存在的相关风险，敬请查阅第四节管理层讨论与分析中关于公司未来发展的讨论与分析中可能面对的风险因素及对策部分的内容。

目录

第一节	释义.....	3
第二节	公司简介和主要财务指标.....	3
第三节	公司业务概要.....	6
第四节	管理层讨论与分析.....	6
第五节	重要事项.....	12
第六节	普通股股份变动及股东情况.....	17
第七节	优先股相关情况.....	21
第八节	董事、监事、高级管理人员和员工情况.....	22
第九节	公司治理.....	27
第十节	公司债券相关情况.....	29
第十一节	财务报告.....	30
第十二节	备查文件目录.....	100

第一节 释义

一、 释义

在本报告书中，除非文义另有所指，下列词语具有如下含义：

常用词语释义		
公司或本公司或汇丽股份	指	上海汇丽建材股份有限公司
汇丽地板公司	指	上海汇丽地板制品有限公司
汇豪门公司	指	上海汇豪门制造有限公司
汇丽涂料公司	指	上海汇丽涂料有限公司
中远汇丽公司	指	上海中远汇丽建材有限公司
中远汇丽大丰分公司	指	上海中远汇丽建材有限公司大丰分公司
汇丽集团或控股股东	指	上海汇丽集团有限公司
大丰海港集团	指	江苏大丰海港控股集团有限公司
林地租赁权	指	公司已出售的在江苏大丰地区国有林地剩余年限租赁权
万业企业	指	上海万业企业股份有限公司
众华会计师事务所	指	众华会计师事务所（特殊普通合伙）
厦门国际银行	指	厦门国际银行股份有限公司
宁波通商银行	指	宁波通商银行股份有限公司

第二节 公司简介和主要财务指标

一、 公司信息

公司的中文名称	上海汇丽建材股份有限公司
公司的中文简称	汇丽建材
公司的外文名称	SHANGHAI HUILI BUILDING MATERIALS CO., LTD.
公司的外文名称缩写	SHBM
公司的法定代表人	林震森

二、 联系人和联系方式

	董事会秘书	证券事务代表
姓名	詹琳	江红
联系地址	上海市浦东新区周浦镇横桥路406号1幢213室	上海市浦东新区周浦镇横桥路406号1幢213室
电话	021-58138717	021-58138712
传真	021-58134499	021-58134499
电子信箱	stock@huili.com	stock@huili.com

三、 基本情况简介

公司注册地址	上海市浦东新区周浦镇横桥路406号1幢213室
公司注册地址的邮政编码	201318
公司办公地址	上海市浦东新区周浦镇横桥路406号1幢213室
公司办公地址的邮政编码	201318
公司网址	www.huili.com
电子信箱	stock@huili.com

四、信息披露及备置地点

公司选定的信息披露媒体名称	《上海证券报》、香港《大公报》
登载年度报告的中国证监会指定网站的网址	www.sse.com.cn
公司年度报告备置地点	董事会办公室

五、公司股票简况

公司股票简况				
股票种类	股票上市交易所	股票简称	股票代码	变更前股票简称
B股	上海证券交易所	汇丽B	900939	ST汇丽B

六、其他相关资料

公司聘请的会计师事务所（境内）	名称	众华会计师事务所（特殊普通合伙）
	办公地址	上海中山南路100号金外滩国际广场6楼
	签字会计师姓名	何和平、龚立诚

七、近三年主要会计数据和财务指标

(一) 主要会计数据

单位：元 币种：人民币

主要会计数据	2015年	2014年	本期比上年同期增减 (%)	2013年
营业收入	10,593,699.49	11,068,874.85	-4.29	10,771,418.06
归属于上市公司股东的净利润	4,262,212.79	1,003,917.41	324.56	-7,353,247.00
归属于上市公司股东的扣除非经常性损益的净利润	4,138,516.50	-262,468.86	不适用	-5,158,641.03
经营活动产生的现金流量净额	2,525,491.51	2,854,627.29	-11.53	1,848,387.86
	2015年末	2014年末	本期末比上年同期末增减 (%)	2013年末
归属于上市公司股东的净资产	55,492,724.56	51,230,511.77	8.32	50,226,594.36
总资产	80,196,726.98	77,076,045.98	4.05	79,203,979.67
期末总股本	181,500,000.00	181,500,000.00		181,500,000.00

(二) 主要财务指标

单位：元 币种：人民币

主要财务指标	2015年	2014年	本期比上年同期增减 (%)	2013年
基本每股收益（元/股）	0.0235	0.0055	324.56	-0.0405
稀释每股收益（元/股）	0.0235	0.0055	324.56	-0.0405
扣除非经常性损益后的基本每股收益（元/股）	0.0228	-0.0014	不适用	-0.0284
加权平均净资产收益率（%）	7.99	1.98	增加6.01个百分点	-13.64
扣除非经常性损益后的加权平均净资产收益率（%）	7.76	-0.52	增加8.28个百分点	-9.57

八、境内外会计准则下会计数据差异

(一) 同时按照国际会计准则与按中国会计准则披露的财务报告中净利润和归属于上市公司股东的净资产差异情况

√适用 □不适用

单位：元 币种：人民币

	净利润		归属于上市公司股东的净资产	
	本期数	上期数	期末数	期初数
按中国会计准则	4,262,212.79	1,003,917.41	55,492,724.56	51,230,511.77
按国际会计准则调整的项目及金额：				
-递延税款			1,027,276.13	1,027,276.13
按国际会计准则	4,262,212.79	1,003,917.41	56,520,000.69	52,257,787.90

(二) 同时按照境外会计准则与按中国会计准则披露的财务报告中净利润和归属于上市公司股东的净资产差异情况

□适用 √不适用

(三) 境内外会计准则差异的说明：

1999 年公司将上海中远汇丽建材有限公司三厂的经营性资产、上海汇丽集团二厂的 50% 的股权、上海汇丽环健涂料有限公司（原上海汇丽集团一厂）33.33% 的股权，上海奥可斯涂料有限公司 45% 的股权，上海汇豪木门制造有限公司 9.5% 的股权投资经评估作价 6,188.69 万元，投入到上海中远汇丽建材有限公司，占股 49%，其中机器设备评估增值 1383.79 万元，按评估价值入账。上述事项形成公司资产评估收益 684.85 万元，计提递延所得税负债 102.73 万元，国际会计准则不确认该评估增值，也不确认递延所得税负债。

九、2015 年分季度主要财务数据

单位：元 币种：人民币

	第一季度 (1-3 月份)	第二季度 (4-6 月份)	第三季度 (7-9 月份)	第四季度 (10-12 月份)
营业收入	2,396,391.54	2,369,392.68	2,369,392.68	3,458,522.59
归属于上市公司股东的净利润	-715,766.29	2,587,059.84	2,376,714.73	14,204.51
归属于上市公司股东的扣除非经常性损益后的净利润	-817,346.10	2,256,009.62	2,371,324.93	328,528.05
经营活动产生的现金流量净额	223,384.63	1,959,538.30	-882,646.44	1,225,215.02

季度数据与已披露定期报告数据差异说明

□适用 √不适用

十、非经常性损益项目和金额

√适用 □不适用

单位：元 币种：人民币

非经常性损益项目	2015 年金额	2014 年金额	2013 年金额
非流动资产处置损益	-37,016.22		
计入当期损益的政府补助，但与公司正常经营业务密切相关，符合国家政策规定、按照一定标准定额或定量持续享受的政府补助除外	5,389.80	8,642.40	9,068.80
委托他人投资或管理资产的损益	954,473.05	458,209.12	226,872.23

单独进行减值测试的应收款项减值准备转回		530,496.00	
除上述各项之外的其他营业外收入和支出	-799,151.51	329,854.27	-2,700,547.00
少数股东权益影响额	1.17	-60,815.52	270,000.00
合计	123,696.29	1,266,386.27	-2,194,605.97

第三节 公司业务概要

一、报告期内公司所从事的主要业务、经营模式及行业情况说明

公司原有业务应属装饰建材行业，在对投资的亏损企业进行停产、资产清理或关闭清算后，公司目前的主营业务收入主要来源于自有厂房租赁和地板贸易。尽管公司租赁业务及地板贸易业务收益稳定、风险可控，但业务体量太小，无法成为公司真正意义上的主营业务。由于现有业务地位不突出，受市场及行业波动的影响小，目前公司无法清晰定义明确的行业归属。

二、报告期内公司主要资产发生重大变化情况的说明

无

三、报告期内核心竞争力分析

不适用

第四节 管理层讨论与分析

一、管理层讨论与分析

2015 年度公司继续遵循“保收益、续清理、谋发展”的经营战略。在董事会的领导下，公司管理层通过确保租赁收益、维持地板销售、持续关注汇丽涂料公司的经营管理，并辅以适当的委托理财等方式，使各项业务的收益弥补了报告期内因大丰林地应收款项未能及时收回而全额计提坏账准备对公司利润的负面影响，保证公司在 2015 年度能够继续保持盈利。但公司主营业务收入未能达到经营预期，总体经营情况没有实质性变化，公司因没有支撑健康持续发展的主营业务而缺乏足够的抗风险能力。

（一）保收益方面

1、继续做好厂房出租维护，确保租赁收益。

2015 年度厂房租赁仍是公司主要收入来源。为了确保稳定的出租收益，公司与厂房租户密切沟通并安排专人提供租赁服务保障。

报告期内，公司控股子公司汇丽地板公司如期取得康桥地区厂房租赁收入 777.76 万元，收租率 100%。

大丰地区厂房方面，报告期内公司控股子公司中远汇丽公司收到厂房租赁收入 153 万元。由于原租赁合同至 2015 年 9 月 30 日到期，报告期内，中远汇丽公司与租户大丰海港集团完成租赁谈判并签订了租赁合同，该合同期限自 2015 年 10 月 1 日至 2020 年 9 月 30 日，但因大丰港区经济发展节奏放缓、大丰海港集团下属使用厂房的企业经营困难等因素，厂房租金标准从原合同的 170 万元/年调整为 150 万元/年。但即便如此，中远汇丽公司除按原合同收到 2015 年 1 月至 9 月共 127.5 万元租金外，10 月至 12 月的租金 37.5 万元中尚有 12 万元未能收到，收租率 92.73%。

公司会继续催收应收租金，并持续关注该租赁合同的履行情况。

2、继续开展部分风险较低的地板贸易业务。

汇丽地板公司在 2015 年度继续开展部分风险较低的地板业务，积极争取关联房地产公司的地板订单。报告期内根据各工程项目进度安排供货和施工，实现地板销售收入 127.44 万元。

3、购买金融机构理财产品，提高资金使用效率。

2015 年度，公司在授权额度内通过购买厦门国际银行及宁波通商银行的人民币结构性存款理财产品，累计循环委托理财金额 4,400 万元，报告期内共获取结算收益 95.45 万元。

4、持续关注参股公司汇丽涂料公司的生产经营状况。

报告期内，受进一步深化与大型房地产企业的战略合作、加强运营管控、石化类原材料价格下降等因素影响，汇丽涂料公司经营业绩持续改善，收入、利润稳步增长，为公司贡献利润 388.53 万元。

但是报告期内汇丽涂料公司未能续签与万科企业股份有限公司 2016 至 2017 年度的防水涂料战略合作协议，可能会对汇丽涂料公司的未来业绩产生影响。

(二) 持续清理历史遗留问题及沉淀资产

公司于 2012 年 11 月将公司在江苏大丰地区的林地租赁权出售给大丰海港集团。因受港口建设进度放缓的影响，自 2013 年起大丰海港集团财务状况持续低迷，无力一次性支付，在公司大丰工作组的强力催讨下，大丰海港集团每年根据财务状况均会支付不同金额的林地租赁权款项。报告期内公司收到大丰海港集团支付的款项 465 万元，仍有 735 万元的尾款未能支付到位。

报告期后，公司于 2016 年 2 月 5 日再收到其支付的款项 250 万元，相应尾款下降到 485 万元。

(三) 谋求发展突破

2015 年度公司一直在通过各种努力设法推进公司主营业务的增长，并在资本市场寻求改革突破的契机。虽然已经有几家纯 B 股公司通过吸收合并方式成功转成 A 股，但是不同公司情况也不尽相同，公司目前仍不具备按照其他纯 B 股公司、走吸收合并方式进行资本市场改革的条件。因此报告期内公司在发展方面未取得任何实质性进展。

二、报告期内主要经营情况

2015 年度，公司实现营业收入 1,059.37 万元，比上年同期减少 4.29%；营业成本 310.99 万元，比上年同期减少 48.62%；营业利润 504.61 万元，比上年同期增长 565.15%；归属于公司股东的净利润 426.22 万元，比上年同期增长 324.56%。

截止 2015 年 12 月 31 日，公司总资产为 8,019.67 万元，负债总额为 2,131.75 万元，归属于公司的股东权益为 5,549.27 万元。

(一) 主营业务分析

利润表及现金流量表相关科目变动分析表

单位：元 币种：人民币

科目	本期数	上年同期数	变动比例 (%)
营业收入	10,593,699.49	11,068,874.85	-4.29
营业成本	3,109,865.01	6,052,270.16	-48.62
销售费用	-	-	-
管理费用	5,536,274.25	5,212,935.13	6.20
财务费用	-99,792.69	-77,248.50	不适用
经营活动产生的现金流量净额	2,525,491.51	2,854,627.29	-11.53
投资活动产生的现金流量净额	23,618,473.05	-4,766,168.66	不适用

1. 收入和成本分析

报告期内，公司仍以厂房租赁业务为主，并继续开展部分风险较低的地板贸易业务。2015 年度公司实现营业收入 1,059.37 万元，较上年度 1,106.89 万元减少了 4.29%，主要是汇丽地板公司地板贸易收入较上年度减少所致；公司实现营业成本 310.99 万元，较上年度 605.23 万元下降了 48.62%，主要是汇丽地板公司部分厂房装修成本已于上年度摊销完毕，以及本年度地板贸易收入减少导致相应成本减少所致。

(1). 主营业务分行业、分产品、分地区情况

单位:元 币种:人民币

主营业务分行业情况						
分行业	营业收入	营业成本	毛利率 (%)	营业收入比上年增减 (%)	营业成本比上年增减 (%)	毛利率比上年增减 (%)
木制品	1,274,428.77	1,069,421.06	16.09	-52.09	-54.73	增加 4.91 个百分点
租赁	9,319,270.72	2,040,443.95	78.11	10.82	-44.70	增加 21.98 个百分点
主营业务分产品情况						
分产品	营业收入	营业成本	毛利率 (%)	营业收入比上年增减 (%)	营业成本比上年增减 (%)	毛利率比上年增减 (%)
木制品	1,274,428.77	1,069,421.06	16.09	-52.09	-54.73	增加 4.91 个百分点
租赁	9,319,270.72	2,040,443.95	78.11	10.82	-44.70	增加 21.98 个百分点
主营业务分地区情况						
分地区	营业收入	营业成本	毛利率 (%)	营业收入比上年增减 (%)	营业成本比上年增减 (%)	毛利率比上年增减 (%)
华东地区	10,593,699.49	3,109,865.01	70.64	-4.29%	-48.62%	增加 25.32 个百分点

(2). 产销量情况分析表

单位:平方米 币种:人民币

主要产品	生产量	销售量	库存量	生产量比上年增减 (%)	销售量比上年增减 (%)	库存量比上年增减 (%)
木制品	-	8,109.29	9,420.31	-	-82.64	12,838.21

(3). 成本分析表

单位:元

分行业情况							
分行业	成本构成项目	本期金额	本期占总成本比例 (%)	上年同期金额	上年同期占总成本比例 (%)	本期金额较上年同期变动比例 (%)	情况说明
木制品	采购成本	1,069,421.06	34.39	2,362,530.17	39.04	-54.73	地板贸易收入减少导致相应成本减少所致
租赁	房租成本	2,040,443.95	65.61	3,689,739.99	60.96	-44.70	部分厂房装修成本已于上年度摊销完毕所致
分产品情况							
分产品	成本构成项目	本期金额	本期占总成本比例 (%)	上年同期金额	上年同期占总成本比例 (%)	本期金额较上年同期变动比例 (%)	情况说明
木制品	采购成本	1,069,421.06	34.39	2,362,530.17	39.04	-54.73	地板贸易收入减少导致相应成本减少所致

租赁	房租成本	2,040,443.95	65.61	3,689,739.99	60.96	-44.70	部分厂房装修成本已于上年度摊销完毕所致
----	------	--------------	-------	--------------	-------	--------	---------------------

2. 费用

单位：元 币种：人民币

项目	2015 年	2014 年	比上年增减 (%)
销售费用	-	-	-
管理费用	5,536,274.25	5,212,935.13	6.20
财务费用	-99,792.69	-77,248.50	不适用
所得税费用	-	-	-

3. 研发投入

报告期内，公司无研发投入。

4. 现金流

单位：元 币种：人民币

项目	2015年	2014年	增减幅度 (%)
经营活动产生的现金流量	2,525,491.51	2,854,627.29	-11.53
投资活动产生的现金流量	23,618,473.05	-4,766,168.66	不适用
筹资活动产生的现金流量	-	-	-

变动原因说明：

投资活动产生的现金流量净额比上年同期增加，主要是购买的理财产品到期赎回，以及收到的林地租赁权款项比上年同期增加所致。

(二) 非主营业务导致利润重大变化的说明

适用 不适用

(三) 资产、负债情况分析

资产及负债状况

单位：元

项目名称	本期期末数	本期期末数占总资产的比例 (%)	上期期末数	上期期末数占总资产的比例 (%)	本期期末金额较上期期末变动比例 (%)	情况说明
货币资金	29,352,786.96	36.60	3,208,822.40	4.16	814.75	主要是购买的理财产品到期赎回及收到的林地租赁权款项比上年同期增加所致
应收票据	150,000.00	0.19			不适用	系大丰工业厂房部分租金以商业承兑汇票方式支付，且尚未到承兑期所致

应收账款			66,367.81	0.09	-100.00	系汇丽地板公司收到以前年度货款所致
预付款项	40,010.74	0.05	34,541.84	0.04	15.83	
其他应收款	101,986.19	0.13	6,218,679.81	8.07	-98.36	主要是收到大丰海港集团支付的林地租赁权部分款项，并对其剩余尾款计提了坏账准备所致
存货	932,121.80	1.16	7,477.77	0.01	12,365.24	主要是根据项目进度而增加了地板库存所致。
其他流动资产	140,082.62	0.17	18,000,000.00	23.35	-99.22	主要是购买的理财产品到期赎回所致
长期股权投资	23,091,215.29	28.79	19,205,878.44	24.92	20.23	
投资性房地产	14,440,202.50	18.01	16,480,646.45	21.38	-12.38	
固定资产	963,686.35	1.20	2,214,838.89	2.87	-56.49	主要是本报告期处置部分运输及办公设备所致。
无形资产	10,984,634.53	13.70	11,638,792.57	15.10	-5.62	
应付账款	3,603,576.90	4.49	3,676,299.37	4.77	-1.98	
预收款项	3,499,851.01	4.36	3,264,851.01	4.24	7.20	
应交税费	7,036,733.52	8.77	7,060,198.44	9.16	-0.33	
其他应付款	6,150,085.12	7.67	7,383,588.43	9.58	-16.71	
递延所得税负债	1,027,276.13	1.28	1,027,276.13	1.33	-	

(四) 投资状况分析

1、 对外股权投资总体分析

报告期内公司没有进行重大对外股权投资。

(1) 重大的股权投资

无

(2) 重大的非股权投资

无

(3) 以公允价值计量的金融资产

无

(五) 重大资产和股权出售

无

(六) 主要控股参股公司分析

1、上海中远汇丽建材有限公司

公司持有中远汇丽公司 90% 的股权，该公司注册资本 11,245 万元，主要经营化学建材、装饰材料及配套建筑五金、房地产开发。截止 2015 年 12 月 31 日，该公司总资产 8,450.11 元，净资产 3,386.48 万元；2015 年度实现营业收入 153 万元，营业利润-46.84 万元，净利润-46.84 万元。公司亏损的主要原因是本年度大丰工业厂房租金减少。

2、上海汇丽地板制品有限公司

公司持有汇丽地板公司 100% 的股权，该公司注册资本 9,502.54 万元，主要经营各种规格的耐磨、贴面企口地板、层压板制品以及与之配套产品、房屋租赁、货物及技术的进出口业务。截止 2015 年 12 月 31 日，该公司总资产 2,071.64 万元，净资产-7,154.32 万元；2015 年度实现营业收入 905.20 万元，营业利润 437.68 万元，净利润 354.61 万元。公司净利润同比增加的主要原因是部分厂房装修成本已于上年度摊销完毕，营业成本下降所致。

3、上海汇丽涂料有限公司

公司持有汇丽涂料公司 37.5% 的股权，该公司注册资本 2,400 万元，主要经营水性涂料、油性涂料、防火阻燃材料、防水材料的制造、加工、销售，化工产品（除危险品）的批发、零售。截止 2015 年 12 月 31 日，该公司总资产 13,307.69 万元，净资产 6,142.70 万元；2015 年度实现营业收入 14,240.86 万元，营业利润 998.21 万元，净利润 1,036.09 万元。公司净利润同比增加的主要原因是营业收入增加，以及石化类原材料价格下跌，提高了部分产品的盈利能力所致。

(七) 公司控制的结构化主体情况

无

三、公司关于公司未来发展的讨论与分析

(一) 行业竞争格局和发展趋势

公司主营业务地位不突出，没有清晰的行业定位。现有的租赁业务因价格锁定而受宏观经济波动的影响较小，地板业务贸易量更是微乎其微，公司无法对公司未来的行业竞争情况及发展趋势做出合理的预期及评价。

(二) 公司发展战略

现阶段公司仍将秉持“保收益、续清理、谋发展”的总体经营战略开展工作，但改善主营业务并寻求突破以及关注资本市场改革契机亦是公司的工作重点。

(三) 经营计划

2016 年度公司预计实现主营业务收入不低于 1,200 万元，三项费用控制在 600 万元以内，全年业绩保持盈利。

2016 年度公司具体工作计划如下：

1、确保稳定收益。

公司及下属子公司将继续做好相关厂房物业的租赁服务工作，确保及时、稳定收取厂房租金，特别要关注大丰地区厂房的租赁和收款情况。

2、继续低风险地板贸易业务。

公司控股子公司汇丽地板公司将继续开展部分风险较低的地板贸易业务，一方面履行已签订合同项目；另一方面继续开展风险较低的地板贸易业务。

3、在大丰地区政府协调下，清理相关资产，加紧催讨林地租赁权尾款。

持续关注大丰海港集团的运营情况，加紧催讨林地租赁权的尾款 485 万元。

4、持续关注汇丽涂料公司的生产经营。

根据 2015 年经营管理的经验，2016 年汇丽涂料公司将着重做好以下工作：继续夯实管理基础；提升涂料研发能力，增加与科研院所的合作，加大产品创新投入，向环保、绿色、节能方向转变；继续拓展与房地产开发商的战略合作；成立工程公司，更好地提供施工解决方案。

5、在确保公司日常运营、不影响公司主营业务发展、保证资金安全的前提下继续进行财务性投资。

6、拓展主业规模，关注资本市场改革契机。

2016 年公司将继续寻求扩大主业规模的途径，关注资本市场改革机遇。

(四) 可能面对的风险

1、公司战略层面及未来发展存在不确定性的风险

几年以来，公司均执行“保收益、续清理、谋发展”的发展战略，虽然在续清理方面有一定成果，但是主营业务规模一直较小，谋发展的战略也始终未能有效实施。公司战略层面及未来发展均存在不确定性的风险。

2、公司退市风险

公司未来依然存在主营业务无法增长的风险。按照现行交易所上市规则，公司主营业务收入一旦低于 1,000 万元，将面临退市的风险。

3、公司股票价格波动风险

受公司实际控制人变更、其他纯 B 股公司 B 转 A 等因素影响，本公司股票在报告期内出现了较大幅度的上涨，但公司经营情况及抗风险能力未有任何实质性改善，公司股票价格可能会产生波动风险。

四、公司因不适用准则规定或特殊原因，未按准则披露的情况和原因说明

适用 不适用

第五节 重要事项

一、普通股利润分配或资本公积金转增预案

(一) 现金分红政策的制定、执行或调整情况

公司 2012 年第一次临时股东大会，对原公司章程中利润分配政策条款进行了修订和完善，明确了利润分配的原则、形式和依据、条件、比例、分配方案的审议和披露程序及分配政策的调整或变更的条件与程序。由于公司 2015 年末累计未分配利润为负，未能达到现金分红要求，因此，公司 2015 年度不进行利润分配，也不进行资本公积金转增股本。本预案尚需经公司 2015 年年度股东大会审议。

(二) 公司近三年（含报告期）的普通股利润分配方案或预案、资本公积金转增股本方案或预案

单位：元 币种：人民币

分红年度	每 10 股送红股数 (股)	每 10 股派息数(元) (含税)	每 10 股转增数 (股)	现金分红的数额 (含税)	分红年度合并报表中归属于上市公司股东的净利润	占合并报表中归属于上市公司股东的净利润的比率(%)
2015 年	-	-	-	-	4,262,212.79	-
2014 年	-	-	-	-	1,003,917.41	-
2013 年	-	-	-	-	-7,353,247.00	-

(三) 以现金方式要约回购股份计入现金分红的情况

无

(四) 报告期内盈利且母公司可供普通股股东分配利润为正, 但未提出普通股现金利润分配预案的, 公司应当详细披露原因以及未分配利润的用途和使用计划

适用 不适用

二、承诺事项履行情况

适用 不适用

三、报告期内资金被占用情况及清欠进展情况

适用 不适用

四、董事会对会计师事务所“非标准审计报告”的说明

(一) 董事会、监事会对会计师事务所“非标准审计报告”的说明

适用 不适用

(二) 董事会对会计政策、会计估计或核算方法变更的原因和影响的分析说明

适用 不适用

(三) 董事会对重要前期差错更正的原因及影响的分析说明

适用 不适用

五、聘任、解聘会计师事务所情况

单位: 万元 币种: 人民币

	现聘任
境内会计师事务所名称	众华会计师事务所(特殊普通合伙)
境内会计师事务所报酬	30
境内会计师事务所审计年限	20

	名称	报酬
内部控制审计会计师事务所	众华会计师事务所(特殊普通合伙)	13.5

聘任、解聘会计师事务所的情况说明

适用 不适用

报告期内, 经公司 2014 年度股东大会审议通过, 继续聘任众华会计师事务所(特殊普通合伙)为公司 2015 年度审计机构。

审计期间改聘会计师事务所的情况说明

不适用

六、面临暂停上市风险的情况

(一) 导致暂停上市的原因以及公司采取的消除暂停上市情形的措施

无

七、破产重整相关事项

适用 不适用

八、重大诉讼、仲裁事项

适用 不适用

九、上市公司及其董事、监事、高级管理人员、控股股东、实际控制人、收购人处罚及整改情况

适用 不适用

十、报告期内公司及其控股股东、实际控制人诚信状况的说明

无

十一、公司股权激励计划、员工持股计划或其他员工激励情况及其影响

适用 不适用

十二、重大关联交易

适用 不适用

(一) 与日常经营相关的关联交易

1、已在临时公告披露且后续实施无进展或变化的事项

无

2、已在临时公告披露，但有后续实施的进展或变化的事项

公司于 2014 年 10 月 28 日发布临 2014-020 公告，汇丽地板公司拟向关联方上海万企爱佳房地产开发有限公司就“万业新阶”项目销售“汇丽”强化复合地板，2015 年度汇丽地板公司已按合同及工程进度要求全部完成该项目的供货安装工作，但报告期内该项目尚未进行结算，公司将催促上海万企爱佳房地产开发有限公司在 2016 年度完成该合同的结算并及时收取尾款。

公司 2015 年 9 月 23 日发布临 2015-012 公告，汇丽地板公司与关联方万业企业就松江万业名苑项目签订《汇丽地板供应安装合同》，合同暂估金额约人民币 676.79 万元。2015 年末，汇丽地板公司已开始为该项目的一期工程提供供货及安装服务，报告期内汇丽地板公司在该合同项目上实现销售收入为 127.44 万元。

3、临时公告未披露的事项

适用 不适用

(二) 资产或股权收购、出售发生的关联交易

1、已在临时公告披露且后续实施无进展或变化的事项

无

2、已在临时公告披露，但有后续实施的进展或变化的事项

无

3、临时公告未披露的事项

适用 不适用

4、涉及业绩约定的，应当披露报告期内的业绩实现情况

无

(三) 共同对外投资的重大关联交易

1、已在临时公告披露且后续实施无进展或变化的事项

无

2、已在临时公告披露，但有后续实施的进展或变化的事项

无

3、 临时公告未披露的事项

□适用 √不适用

(四) 关联债权债务往来**1、 已在临时公告披露且后续实施无进展或变化的事项**

无

2、 已在临时公告披露，但有后续实施的进展或变化的事项

无

3、 临时公告未披露的事项

□适用 √不适用

(五) 其他

无

十三、 重大合同及其履行情况**(一) 托管、承包、租赁事项**

√适用 □不适用

1、 托管情况

□适用 √不适用

2、 承包情况

□适用 √不适用

3、 租赁情况

√适用 □不适用

单位:万元 币种:人民币

出租方名称	租赁方名称	租赁资产情况	租赁资产涉及金额	租赁起始日	租赁终止日	租赁收益	租赁收益确定依据	是否关联交易
汇丽地板公司	利乐食品机械(上海)有限公司	厂房租赁	3,748.27	2014-11-1	2019-10-30	573.52	协商定价	否
中远汇丽大丰分公司	江苏省大丰海洋经济综合开发区管理委员会	厂房租赁	1,199.35	2011-1-5	2015-9-30	89.71	协商定价	否
中远汇丽公司	大丰海港集团	厂房租赁	1,199.35	2015-10-1	2020-9-30	13.84	协商定价	否

租赁情况说明:

中远汇丽公司与江苏省大丰海洋经济综合开发区管理委员会签署的租赁合同已于 2015 年 9 月 30 日到期,中远汇丽公司与租户大丰海港集团完成续租谈判并签订了租赁合同,该合同期限自 2015 年 10 月 1 日至 2020 年 9 月 30 日。因大丰港区经济发展节奏放缓、大丰海港集团下属使用厂房的企业经营困难等因素,厂房租金标准从原合同的 170 万元/年调整为 150 万元/年。

后大丰港区管理部门清理园区租赁关系时，要求中远汇丽公司大丰分公司分别与大丰海港集团下属的实际承租企业签订租金摊派合同。报告期内，中远汇丽公司大丰分公司已分别与大丰海港集团下属的江苏大丰港建设有限责任公司及大丰海港港口有限责任公司签署了相应的租金摊派合同并收到了相应租金，另一实际租户大丰市大丰港资产管理有限公司因其支付能力问题尚未与中远汇丽公司大丰分公司签署租金摊派合同也未按时支付租金。

我司已与大丰海港集团交涉要求其督促下属企业签署剩余租金摊派合同并履行租金支付义务，否则其将承担剩余摊派租金的支付义务。若无法收到相应租金，公司将对相关租户进行清退处理以保障公司权益。

(二) 担保情况

适用 不适用

(三) 委托他人进行现金资产管理的情况

1、委托理财情况

适用 不适用

单位:万元 币种:人民币

受托人	委托理财产品类型	委托理财金额	委托理财起始日期	委托理财终止日期	报酬确定方式	实际收回本金金额	实际获得收益	是否经过法定程序	计提减值准备金额	是否关联交易	是否涉诉
厦门国际银行	人民币“步步为赢1411期A款”结构性存款	1,800	2014-12-22	2015-1-21	合同	1,800	6.30	是	-	否	否
厦门国际银行	人民币“步步为赢15144期产品”结构性存款	1,000	2015-1-23	2015-5-23	合同	1,000	16.67	是	-	否	否
宁波通商银行	结构性存款产品(挂钩汇率第1期)	1,000	2015-1-23	2015-5-23	合同	1,000	16.44	是	-	否	否
厦门国际银行	人民币“步步为赢15736期产品”结构性存款	1,200	2015-6-17	2015-12-19	合同	1,200	28.37	是	-	否	否
宁波通商银行	结构性存款产品(挂钩汇率第28期)	1,200	2015-6-17	2015-12-17	合同	1,200	27.67	是	-	否	否
合计	/	6,200	/	/	/	6,200	95.45	/	-	/	/
逾期未收回的本金和收益累计金额(元)				0.00							
委托理财的情况说明				公司第七届董事会第二次会议和2014年年度股东大会审议通过了《关于授权公司经营层使用阶段性闲置自有资金进行财务性投资业务的议案》，详见上海证券交易所网站www.sse.com.cn和《上海证券报》、香港《大公报》的本公司临2015-003及临2015-008公告。							

2、委托贷款情况

适用 不适用

3、其他投资理财及衍生品投资情况

适用 不适用

(四) 其他重大合同

无

十四、其他重大事项的说明

适用 不适用

公司于报告期内收到江苏大丰海港控股集团有限公司支付的大丰国有林地剩余年限租赁权款项 465 万元，并于 2016 年 2 月 5 日再收到 250 万元，截止本报告披露日，公司仍有 485 万元尾款未能收回，公司将继续积极催讨。因公司对该应收款项目全额计提了坏账准备，2016 年后收回的余款将直接计入公司利润。

十五、积极履行社会责任的工作情况

(一) 社会责任工作情况

公司在现有业务框架内尽力履行社会责任，碍于公司业务发展状况，仅能在员工权益保护、股东权益保护、投资者管理关系等方面不断努力，并取得了一定的成效。

1、员工权益保护方面。公司坚持用国家法律法规及各项制度规范企业行为，制定了关于劳动、休假、福利等相关规章制度，规范用工，切实维护员工的合法权益。关心员工生活及身体健康，公司通过各种方式帮助困难员工，每年都组织全体员工进行身体健康检查，提高员工的自我保健意识。

2、股东权益保护方面。公司历来重视股东、尤其是中小股东权益的保护。制定了公司经营决策程序和各职能机构的权利责任等全方位制度，确保公司科学管理，为股东创造价值。在股东大会上，积极听取中小股东的意见和建议。

3、投资者管理关系方面。公司董秘办热情接听投资者的电话，尊重投资者的意见，在遵循公开信息披露原则的前提下，充分解答投资者的问题。

(二) 属于国家环境保护部门规定的重污染行业的上市公司及其子公司的环保情况说明

无

十六、可转换公司债券情况

适用 不适用

第六节 普通股股份变动及股东情况

一、普通股股本变动情况

(一) 普通股股份变动情况表

1、普通股股份变动情况表

报告期内，公司普通股股份总数及股本结构未发生变化。

2、普通股股份变动情况说明

无

3、普通股股份变动对最近一年和最近一期每股收益、每股净资产等财务指标的影响（如有）

无

4、 公司认为必要或证券监管机构要求披露的其他内容

无

(二) 限售股份变动情况

□适用 √不适用

二、 证券发行与上市情况

(一) 截至报告期内证券发行情况

无

(二) 公司普通股股份总数及股东结构变动及公司资产和负债结构的变动情况

无

(三) 现存的内部职工股情况

无

三、 股东和实际控制人情况

(一) 股东总数

截止报告期末普通股股东总数(户)	11,769
年度报告披露日前上一月末的普通股股东总数(户)	10,193

(二) 截止报告期末前十名股东、前十名流通股股东(或无限售条件股东)持股情况表

单位:股

前十名股东持股情况							
股东名称 (全称)	报告期内 增减	期末 持股数量	比例 (%)	持有有限 售条件股 份数量	质押或冻结 情况		股东 性质
					股份 状态	数量	
上海汇丽集团有限公司	0	51,989,300	28.64	51,989,300	无		国有法人
中信房地产股份有限公司	0	9,897,800	5.45	9,897,800	无		国有法人
中国通用技术(集团)控股有限责任公司	0	9,897,800	5.45	9,897,800	无		国有法人
上海浦东资产经营有限公司	0	7,260,000	4.00	7,260,000	无		国有法人
上海市浦东新区国有资产监督管理委员会	0	6,969,600	3.84	6,969,600	无		国家
中国建筑科学研究院	0	6,964,100	3.84	6,964,100	无		国有法人
周娥	613,800	2,800,000	1.54	0	未知		未知
何炜	-204,521	2,008,800	1.11	0	未知		未知
黄春辉	482,686	1,000,000	0.55	0	未知		未知
庄名道	0	870,765	0.48	0	未知		未知
前十名无限售条件股东持股情况							
股东名称	持有无限售条件 流通股的数量	股份种类及数量					
		种类	数量				
周娥	2,800,000	境内上市外资股	2,800,000				

何炜	2,008,800	境内上市外资股	2,008,800
黄春辉	1,000,000	境内上市外资股	1,000,000
庄名道	870,765	境内上市外资股	870,765
宓小俊	685,700	境内上市外资股	685,700
王爱娟	646,754	境内上市外资股	646,754
珠江纺织贸易公司	550,670	境内上市外资股	550,670
陈育其	515,941	境内上市外资股	515,941
马世强	496,982	境内上市外资股	496,982
GUOTAI JUNAN SECURITIES (HONGKONG) LIMITED	469,838	境外上市外资股	469,838
上述股东关联关系或一致行动的说明	上海浦东资产经营有限公司和上海市浦东新区国有资产监督管理委员会属于一致行动人。公司未知其他股东之间关联关系或一致行动人情况。		
表决权恢复的优先股股东及持股数量的说明	无		

前十名有限售条件股东持股数量及限售条件
无

(三) 战略投资者或一般法人因配售新股成为前 10 名股东
无

四、控股股东及实际控制人情况

(一) 控股股东情况

1、法人

名称	上海汇丽集团有限公司
单位负责人或法定代表人	程光
成立日期	1993 年 9 月 13 日
主要经营业务	化学建材，建筑涂料，防水装潢粘结材料，塑料制品，精细化工产品，房屋配套产品，五金装潢材料，自营进出口业务，木业制品，新型墙体材料，房地产开发，实业投资
报告期内控股和参股的其他境内外上市公司的股权情况	无
其他情况说明	无

2、公司不存在控股股东情况的特别说明

不适用

3、报告期内控股股东变更情况索引及日期

不适用

4、公司与控股股东之间的产权及控制关系的方框图

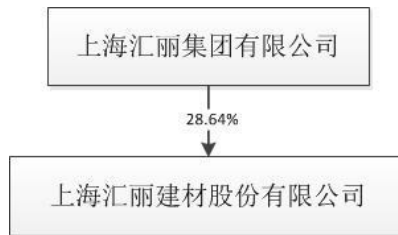

(二) 实际控制人情况

1、自然人

姓名	林逢生
国籍	印度尼西亚
是否取得其他国家或地区居留权	是
主要职业及职务	三林集团执行总裁、PT Indofood SuksesMakmur Tbk 首席执行官、第一太平有限公司董事局主席、三林万业（上海）企业集团有限公司董事长。
过去 10 年曾控股的境内外上市公司情况	境内上市公司：万业企业 境外上市公司：第一太平有限公司、PT Indofood SuksesMakmur Tbk、PT. Indomobil Sukses Internasional, Tbk.

2、公司不存在实际控制人情况的特别说明

不适用

3、报告期内实际控制人变更情况索引及日期

公司的实际控制人自 2015 年 9 月从上海市浦东新区国有资产监督管理委员会变更为林逢生先生。公司控股股东汇丽集团产权改革涉及到公司实际控制人变更事宜，自 2013 年 8 月 20 日开始至 2015 年 9 月，并已按相关政府部门批复要求办理完毕有关手续，具体情况详见 2013 年 8 月 20 日开始至 2015 年 9 月 17 日间披露的《关于重大事项进展公告》及 2014 年 8 月 19 日披露的《权益变动报告》。

4、公司与实际控制人之间的产权及控制关系的方框图

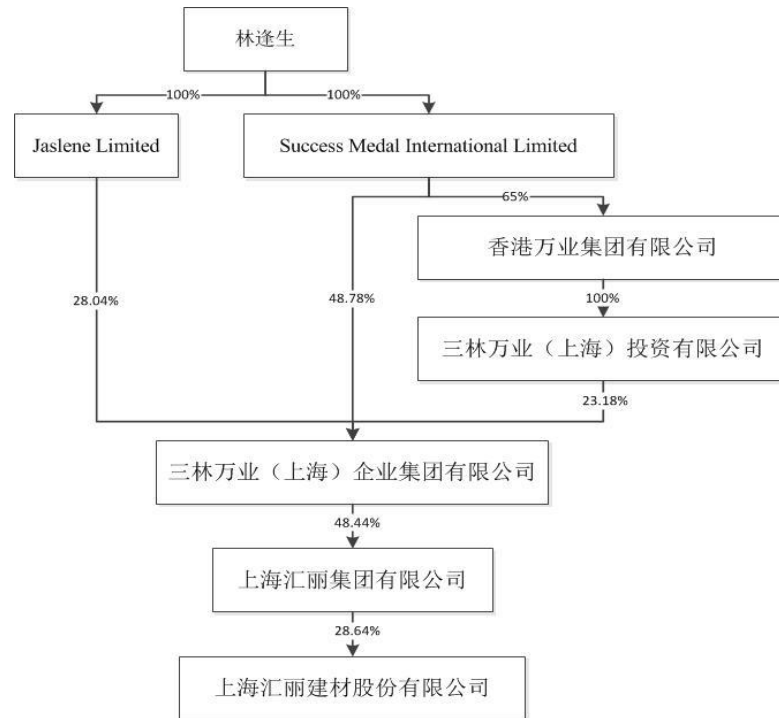

5、实际控制人通过信托或其他资产管理方式控制公司

无

(三) 控股股东及实际控制人其他情况介绍

无

五、其他持股在百分之十以上的法人股东

无

六、股份限制减持情况说明

适用 不适用

第七节 优先股相关情况

适用 不适用

第八节 董事、监事、高级管理人员和员工情况

一、持股变动情况及报酬情况

(一) 现任及报告期内离任董事、监事和高级管理人员持股变动及报酬情况

√适用 □不适用

单位：股

姓名	职务(注)	性别	年龄	任期起始日期	任期终止日期	年初持股数	年末持股数	年度内股份增减变动量	增减变动原因	报告期内从公司获得的税前报酬总额(万元)	是否在公司关联方获取报酬
林震森	董事长	男	44	2014-12-30	2017-12-29						是
金永良	董事	男	67	2014-12-30	2017-12-29						是
张峻	董事	男	51	2014-12-30	2017-12-29						是
崔海勇	董事	男	46	2014-12-30	2017-12-29						是
王邦鹰	董事	男	50	2014-12-30	2017-12-29						是
陈倩	董事	女	42	2014-12-30	2017-12-29						是
周琼	独立董事	女	52	2014-12-30	2017-12-29					5	否
朱伟国	独立董事	男	45	2014-12-30	2017-12-29					5	否
佟成生	独立董事	男	45	2014-12-30	2017-12-29					5	否
王晨娟	监事会主席	女	44	2014-12-30	2017-12-29						是
吴治国	监事	男	37	2014-12-30	2017-12-29						是
吴炎	监事	男	29	2014-12-30	2017-12-29						是
计慧	职工监事	男	35	2014-12-30	2017-12-29					8.9	否
蔡华	职工监事	女	41	2014-12-30	2017-12-29					8.4	否
张志良	副总经理	男	54	2014-12-30	2017-12-29					18	否
詹琳	董事会秘书	女	43	2014-12-30	2017-12-29					15	否
沈建明	财务负责人	男	42	2014-12-30	2017-12-29					12	否
合计	/	/	/	/	/				/	77.3	/

姓名	主要工作经历
林震森	现任三林万业（上海）企业集团有限公司副总裁，上海万业企业股份有限公司董事，上海汇丽集团有限公司董事、总裁。
金永良	曾任上海万业企业股份有限公司副董事长，现任三林万业（上海）企业集团有限公司董事、副总裁，上海汇丽集团有限公司董事。
张峻	现任三林万业（上海）企业集团有限公司董事、财务总监，上海汇丽集团有限公司监事。
崔海勇	现任上海万业企业股份有限公司常务副总经理，上海汇丽集团有限公司董事。
王邦鹰	现任上海汇丽集团有限公司董事、常务副总裁。
陈倩	曾任浙江中瑞唯斯达会计师事务所业务一部审计，现任上海浦东资产经营有限公司计划财务部副经理。
周琼	曾任深圳市城市投资管理有限责任公司副总经理，上海万业企业股份有限公司独立董事。
朱伟国	曾任上海市捷华律师事务所律师、合伙人、主任。现任上海铭森律师事务所律师、合伙人、主任。
佟成生	现任上海国家会计学院教研部副教授，上海沃施园艺股份有限公司独立董事，昌辉汽车电器（黄山）股份公司独立董事。
王晨娟	曾任中国建筑科学研究院财务处副处长，现任中国建筑科学研究院财务处处长。
吴治国	现任中信房地产股份有限公司审计部总经理。
吴炎	曾任通用技术咨询顾问有限责任公司项目经理，现任通用技术集团投资管理有限公司股权管理部副总经理。
计慧	曾任上海汇丽集团有限公司资产管理部目标管理主管、部门总经理助理，现任上海汇丽建材股份有限公司投资部副经理。
蔡华	现任上海汇丽建材股份有限公司财务部副经理。
张志良	现任上海汇丽建材股份有限公司副总经理，代理总经理职责。
詹琳	曾任上海汇丽集团有限公司总裁助理兼行政人事总经理、上海汇丽建材股份有限公司董事，现任上海汇丽建材股份有限公司董事会秘书。
沈建明	现任上海汇丽建材股份有限公司财务负责人、上海汇丽地板制品有限公司财务总监。

(二) 董事、监事、高级管理人员报告期内被授予的股权激励情况

适用 不适用

二、现任及报告期内离任董事、监事和高级管理人员的任职情况

(一) 在股东单位任职情况

适用 不适用

任职人员姓名	股东单位名称	在股东单位担任的职务	任期起始日期	任期终止日期
林震森	上海汇丽集团有限公司	董事、总裁	2015年9月	
金永良	上海汇丽集团有限公司	董事	2010年3月	
张峻	上海汇丽集团有限公司	监事	2000年8月18日	

崔海勇	上海汇丽集团有限公司	董事	2011年3月30日	
王邦鹰	上海汇丽集团有限公司	董事、常务副总裁	2010年3月17日	
陈倩	上海浦东资产经营有限公司	计划财务部副经理	2013年10月	
王晨娟	中国建筑科学研究院	财务处处长	2014年3月	
吴治国	中信房地产股份有限公司	审计部总经理	2011年6月	
吴炎	通用技术集团投资管理有限公司	项目总监	2010年3月	
在股东单位任职情况的说明				

(二) 在其他单位任职情况

√适用 □不适用

任职人员姓名	其他单位名称	在其他单位担任的职务	任期起始日期	任期终止日期
林震森	三林万业（上海）企业集团有限公司	副总裁	2012年1月5日	
林震森	上海万业企业股份有限公司	董事	2015年5月21日	2018年5月20日
林震森	上海万业企业两湾置业发展有限公司	董事		
金永良	三林万业（上海）企业集团有限公司	董事、副总裁	2004年9月9日	
金永良	上海市中远置业销售策划有限公司	董事长		
张峻	三林万业（上海）企业集团有限公司	财务总监	2002年9月1日	
张峻	上海汇丽涂料有限公司	董事长	2010年3月	
崔海勇	上海万业企业股份有限公司	常务副总经理	2010年8月18日	
王邦鹰	上海汇丽涂料有限公司	董事	2007年6月	
王邦鹰	上海汇丽地板制品有限公司	董事长	2010年3月	
朱伟国	上海铭森律师事务所	律师、合伙人、主任	2014年9月	
佟成生	上海国家会计学院教研部	副教授	2002年6月	
佟成生	上海沃施园艺股份有限公司	独立董事	2015年2月	2018年2月
佟成生	昌辉汽车电器（黄山）股份公司	独立董事	2015年12月	2018年12月
在其他单位任职情况的说明				

三、董事、监事、高级管理人员报酬情况

董事、监事、高级管理人员报酬的决策程序	高级管理人员报酬由董事会审议批准；独立董事津贴由股东大会审议确定。
董事、监事、高级管理人员报酬确定依据	公司董事、监事、高级管理人员的报酬依据本人职务和履行职责的情况确定。
董事、监事和高级管理人员报酬的实际支付情况	报告期末，公司董事、监事和高级管理人员报酬正常支付。
报告期末全体董事、监事和高级管理人员实际获得的报酬合计	公司董事、监事和高级管理人员实际获得报酬合计 77.3 万元。

四、近三年受证券监管机构处罚的情况说明

适用 不适用

五、母公司和主要子公司的员工情况

(一) 员工情况

母公司在职员工的数量	10
主要子公司在职员工的数量	4
在职员工的数量合计	14
母公司及主要子公司需承担费用的离退休职工人数	0
专业构成	
专业构成类别	专业构成人数
生产人员	2
销售人员	1
技术人员	1
财务人员	4
行政人员	6
合计	14
教育程度	
教育程度类别	数量（人）
本科及以上学历	8
专科及以上学历	4
中专及以上学历	2
合计	14

(二) 薪酬政策

公司严格遵守《上海市企业工资支付办法》等法律法规及公司薪酬制度，根据员工对组织的绩效贡献来公平地确定薪酬，并帮助公司吸引、激励和留住高绩效的人才。公司目前执行的薪酬体系主要是基于薪酬等级表以及季度绩效考核方案。

(三) 培训计划

序号	培训项目	培训对象	培训方式		培训时间	培训内容
			自主开展	委托开展		
1	证券事务法规政策	全体成员	是	是	1月-12月	专业新政新规
2	会计继续教育	财务系列人员	否	是	5月	专业新政新规
3	领导力与团队管理	中高阶管理人员	否	是	6月-12月	团队领导起跑线、基于绩效目标的领导、基于团队的领导风格、基于授权培育的领导、基于沟通与影响的领导
4	人事专业政策	人事岗位人员	否	是	1月-12月	劳动争议等法规政策
5	项目投资分析与管理	投资部管理人员	否	是	7月-10月	项目可行性分析及报告撰写、风控管理
6	内审培训	内审岗位人员	否	是	11月	内审关键点把控

(四) 劳务外包情况

劳务外包的工时总数	0
劳务外包支付的报酬总额	0

第九节 公司治理**一、公司治理相关情况说明**

报告期内，公司严格按照《公司法》、《证券法》、《上市公司治理准则》及中国证券监督管理委员会、上海证券交易所关于公司治理等规范性文件的要求，深入开展公司治理专项活动，不断完善公司法人治理结构，建立健全内部控制制度，降低运营风险，加强信息披露，进一步做好投资者关系管理工作，具体内容如下：

(1) 关于股东与股东大会：报告期内，公司共召开了一次股东大会，其召集、召开等相关程序完全符合《公司章程》和《股东大会议事规则》的规定，确保所有股东尤其是中小股东依法对公司的经营享有知情权和参与权。《公司章程》明确规定了股东大会对董事会的授权原则、股东大会的召开和表决、股东大会与董事会关于关联交易回避表决等事项。

(2) 关于控股股东与上市公司：公司在人员、资产、财务、机构、业务等方面做到独立完整，公司的重大决策由股东大会和董事会依法作出。公司控股股东严格规范自己的行为，依法行使股东权利，没有超越股东大会直接或间接干预公司的经营和决策的行为，不存在被控股股东及其关联方非经营性占用资金情况。控股股东对公司董事、监事候选人的提名，严格遵循法律、法规和《公司章程》规定的条件和程序。

(3) 关于董事与董事会：公司董事会人数和人员构成符合法律、法规规定，公司全体董事依据《董事会议事规则》等制度，忠实、诚信、勤勉地履行职责。公司董事会下设：战略委员会、审计委员会、提名委员会、薪酬与考核委员会，报告期内各委员会利用各自的专长在重大事项方面提出合理建议，加强了董事会集体决策的民主性、科学性、正确性。

(4) 关于监事与监事会：公司监事会人数和人员构成符合法律、法规规定。全体监事能够依据《监事会议事规则》等制度，认真履行自己的职责，通过列席董事会会议、定期检查等方式，对公司依法运作、财务、关联交易以及公司董事、高管人员履行职责的合法合规性进行监督，切实维护公司及股东的合法权益。

(5) 绩效评价与激励约束机制：公司按岗位定职、定薪，建立了全员绩效考评机制。公司高级管理人员的聘任公开、透明，符合法律、法规的规定。

(6) 利益相关者：公司充分维护投资者及相关利益者的合法权益，尊重债权人的合法权利，努力实现股东、员工、社会等各方利益的协调平衡，共同推动公司持续、稳定、健康发展。

(7) 关于信息披露与透明度：持续信息披露是上市公司的义务和责任，公司严格按照《信息披露管理制度》及有关法律法规的规定，做到信息披露真实、准确、完整、及时。公司指定《上海证券报》、香港《大公报》和上海证券交易所网站为公司信息披露媒体，确保所有股东有平等的机会获得信息。公司指定董事会秘书负责信息披露工作、接待股东来访和咨询。报告期内，公司按时完成了四次定期报告及 12 个临时公告的信息披露工作。

公司根据有关法律法规已制定了《内幕信息知情人登记管理制度》，进一步明确内幕信息知情人登记备案程序以及责任追究机制。报告期内，公司严格按照相关法令及上述管理制度的规定和要求，督促相关知情人签署《禁止内幕交易告知书》，认真做好公司定期报告及临时公告等相关信息披露前的的信息保密工作。报告期内，公司未发生利用内幕信息买卖公司股票的行为，也未受到监管部门的查处。

公司治理与中国证监会相关规定不存在重大差异。

二、股东大会情况简介

会议届次	召开日期	决议刊登的指定网站的查询索引	决议刊登的披露日期
2014 年年度股东大会	2015-6-16	www.sse.com.cn	2015-6-17

股东大会情况说明

公司 2014 年年度股东大会于 2015 年 6 月 16 日召开，出席会议股东及股东代表 13 人，代表股份 95,898,888 股，占公司股份总数的 52.84%。会议的召集、召开和表决方式均符合《公司法》及《公司章程》的规定。会议经逐项表决审议通过了《公司 2014 年年度报告》、《公司 2014 年度董事会工作报告》、《公司 2014 年度监事会工作报告》、《公司 2014 年度财务决算报告》、《公司 2015 年度财务预算报告》、《公司 2014 年度利润分配方案》、《关于续聘 2015 年度审计机构并确定其 2014 年度工作报酬的议案》等共计 10 项非累积投票议案，具体详见公司于 2015 年 6 月 17 日在《上海证券报》、香港《大公报》和上海证券交易所网站 www.sse.com.cn 发布的相关公告。

三、董事履行职责情况

(一) 董事参加董事会和股东大会的情况

董事姓名	是否独立董事	参加董事会情况						参加股东大会情况
		本年应参加董事会次数	亲自出席次数	以通讯方式参加次数	委托出席次数	缺席次数	是否连续两次未亲自参加会议	出席股东大会的次数
林震森	否	5	5	4	0	0	否	1
金永良	否	5	5	4	0	0	否	1
张峻	否	5	5	4	0	0	否	1
崔海勇	否	5	5	4	0	0	否	1
王邦鹰	否	5	5	4	0	0	否	1
陈倩	否	5	5	4	0	0	否	1
周琼	是	5	5	4	0	0	否	1
朱伟国	是	5	5	4	0	0	否	1
佟成生	是	5	5	4	0	0	否	1

连续两次未亲自出席董事会会议的说明
无

年内召开董事会会议次数	5
其中：现场会议次数	1
通讯方式召开会议次数	4
现场结合通讯方式召开会议次数	0

(二) 独立董事对公司有关事项提出异议的情况

报告期内，公司独立董事未对公司本年度的董事会议案及其他非董事会议案事项提出异议。

(三) 其他

无

四、董事会下设专门委员会在报告期内履行职责时所提出的重要意见和建议，存在异议事项的，应当披露具体情况

- 1、公司业务简单、财务风险较低，但是存在经营风险，希望在业务发展上能有作为。
- 2、关注大丰林地应收款对公司利润的影响，希望公司期后能进一步催讨尾款。
- 3、关注公司地板贸易业务情况，希望今后能继续稳步开展。
- 4、希望公司审计部能继续做好公司的审计监督工作，并进一步完善公司各项内控制度。

五、监事会发现公司存在风险的说明

监事会对报告期内的监督事项无异议。

六、公司就其与控股股东在业务、人员、资产、机构、财务等方面存在的不能保证独立性、不能保持自主经营能力的情况说明

无

存在同业竞争的，公司相应的解决措施、工作进度及后续工作计划

无

七、报告期内对高级管理人员的考评机制，以及激励机制的建立、实施情况

根据岗位相对价值、工作表现和个人能力等方面，公司采取按岗定级、定薪、人岗匹配的薪酬管理体系，并建立了绩效考评机制，高级管理人员实行年度考核，员工则实行季度考评制度。公司未实行股权激励。

八、是否披露内部控制自我评价报告

适用 不适用

公司《2015 年度内部控制评价报告》详见上海证券交易所网站 <http://www.sse.com.cn>。

报告期内内部控制存在重大缺陷情况的说明

适用 不适用

九、内部控制审计报告的相关情况说明

众华会计师事务所（特殊普通合伙）为公司出具了标准无保留意见的公司《2015 年度内部控制审计报告》。详见上海证券交易所网站 www.sse.com.cn。

是否披露内部控制审计报告：是

十、其他

无

第十节 公司债券相关情况

适用 不适用

第十一节 财务报告

一、审计报告

√适用 □不适用

审计报告

众会字（2016）第 0249 号

上海汇丽建材股份有限公司全体股东：

我们审计了后附的上海汇丽建材股份有限公司（以下简称“汇丽股份公司”）财务报表，包括 2015 年 12 月 31 日的合并及公司资产负债表，2015 年度的合并及公司利润表、合并及公司现金流量表、合并及公司所有者权益变动表以及财务报表附注。

一、管理层对合并及公司财务报表的责任

编制和公允列报财务报表是汇丽股份公司管理层的责任，这种责任包括：（1）按照企业会计准则的规定编制财务报表，并使其实现公允反映；（2）设计、执行和维护必要的内部控制，以使财务报表不存在由于舞弊或错误导致的重大错报。

二、注册会计师的责任

我们的责任是在实施审计工作的基础上对财务报表发表审计意见。我们按照中国注册会计师审计准则的规定执行了审计工作。中国注册会计师审计准则要求我们遵守中国注册会计师职业道德守则，计划和执行审计工作以对财务报表是否不存在重大错报获取合理保证。

审计工作涉及实施审计程序，以获取有关财务报表金额和披露的审计证据。选择的审计程序取决于注册会计师的判断，包括对由于舞弊或错误导致的财务报表重大错报风险的评估。在进行风险评估时，注册会计师考虑与财务报表编制和公允列报相关的内部控制，以设计恰当的审计程序。审计工作还包括评价管理层选用会计政策的恰当性和作出会计估计的合理性，以及评价财务报表的总体列报。

我们相信，我们获取的审计证据是充分、适当的，为发表审计意见提供了基础。

三、审计意见

我们认为，汇丽股份公司财务报表在所有重大方面按照企业会计准则的规定编制，公允反映了汇丽股份公司 2015 年 12 月 31 日的合并及公司财务状况以及 2015 年度的合并及公司经营成果和合并及公司现金流量。

众华会计师事务所（特殊普通合伙）

中国注册会计师 何和平

中国注册会计师 龚立诚

中国，上海

2016 年 4 月 6 日

二、财务报表

合并资产负债表
2015 年 12 月 31 日

编制单位：上海汇丽建材股份有限公司

单位：元 币种：人民币

项目	附注	期末余额	期初余额
流动资产：			
货币资金	七.1	29,352,786.96	3,208,822.40
结算备付金			
拆出资金			
以公允价值计量且其变动计入当期损益的金融资产			
衍生金融资产			
应收票据	七.4	150,000.00	
应收账款	七.5		66,367.81
预付款项	七.6	40,010.74	34,541.84
应收保费			
应收分保账款			
应收分保合同准备金			
应收利息			
应收股利			
其他应收款	七.9	101,986.19	6,218,679.81
买入返售金融资产			
存货	七.10	932,121.80	7,477.77
划分为持有待售的资产			
一年内到期的非流动资产			
其他流动资产	七.12	140,082.62	18,000,000.00
流动资产合计		30,716,988.31	27,535,889.63
非流动资产：			
发放贷款和垫款			
可供出售金融资产	七.13		
持有至到期投资			
长期应收款			
长期股权投资	七.16	23,091,215.29	19,205,878.44
投资性房地产	七.17	14,440,202.50	16,480,646.45
固定资产	七.18	963,686.35	2,214,838.89
在建工程			
工程物资			
固定资产清理			
生产性生物资产			
油气资产			
无形资产	七.24	10,984,634.53	11,638,792.57
开发支出			
商誉			
长期待摊费用			
递延所得税资产	七.28		
其他非流动资产			

非流动资产合计		49,479,738.67	49,540,156.35
资产总计		80,196,726.98	77,076,045.98
流动负债:			
短期借款			
向中央银行借款			
吸收存款及同业存放			
拆入资金			
以公允价值计量且其变动计入当期损益的金融负债			
衍生金融负债			
应付票据			
应付账款	七.33	3,603,576.90	3,676,299.37
预收款项	七.34	3,499,851.01	3,264,851.01
卖出回购金融资产款			
应付手续费及佣金			
应付职工薪酬	七.35		
应交税费	七.36	7,036,733.52	7,060,198.44
应付利息			
应付股利			
其他应付款	七.39	6,150,085.12	7,383,588.43
应付分保账款			
保险合同准备金			
代理买卖证券款			
代理承销证券款			
划分为持有待售的负债			
一年内到期的非流动负债			
其他流动负债			
流动负债合计		20,290,246.55	21,384,937.25
非流动负债:			
长期借款			
应付债券			
其中：优先股			
永续债			
长期应付款			
长期应付职工薪酬			
专项应付款			
预计负债			
递延收益			
递延所得税负债	七.28	1,027,276.13	1,027,276.13
其他非流动负债			
非流动负债合计		1,027,276.13	1,027,276.13
负债合计		21,317,522.68	22,412,213.38
所有者权益			
股本	七.49	181,500,000.00	181,500,000.00
其他权益工具			
其中：优先股			
永续债			
资本公积	七.51	67,297,253.34	67,297,253.34

减：库存股			
其他综合收益			
专项储备			
盈余公积	七.55	18,111,896.60	18,111,896.60
一般风险准备			
未分配利润	七.56	-211,416,425.38	-215,678,638.17
归属于母公司所有者权益合计		55,492,724.56	51,230,511.77
少数股东权益		3,386,479.74	3,433,320.83
所有者权益合计		58,879,204.30	54,663,832.60
负债和所有者权益总计		80,196,726.98	77,076,045.98

法定代表人：林震森

主管会计工作负责人：沈建明

会计机构负责人：沈建明

母公司资产负债表

2015 年 12 月 31 日

编制单位：上海汇丽建材股份有限公司

单位：元 币种：人民币

项目	附注	期末余额	期初余额
流动资产：			
货币资金		27,505,477.48	1,272,649.43
以公允价值计量且其变动计入当期损益的金融资产			
衍生金融资产			
应收票据			
应收账款	十七.1		
预付款项			
应收利息			
应收股利			
其他应收款	十七.2	84,249,464.00	95,249,464.00
存货			
划分为持有待售的资产			
一年内到期的非流动资产			
其他流动资产			18,000,000.00
流动资产合计		111,754,941.48	114,522,113.43
非流动资产：			
可供出售金融资产			
持有至到期投资			
长期应收款			
长期股权投资	十七.3	126,894,034.46	123,008,697.61
投资性房地产			
固定资产		304,801.01	359,817.25
在建工程			
工程物资			
固定资产清理			
生产性生物资产			
油气资产			
无形资产			

开发支出			
商誉			
长期待摊费用			
递延所得税资产			
其他非流动资产			
非流动资产合计		127,198,835.47	123,368,514.86
资产总计		238,953,776.95	237,890,628.29
流动负债：			
短期借款			
以公允价值计量且其变动计入当期损益的金融负债			
衍生金融负债			
应付票据			
应付账款		559,671.81	559,671.81
预收款项		1,811,102.31	1,811,102.31
应付职工薪酬			
应交税费		5,671,212.68	5,675,228.24
应付利息			
应付股利			
其他应付款		29,524,107.01	29,594,645.60
划分为持有待售的负债			
一年内到期的非流动负债			
其他流动负债			
流动负债合计		37,566,093.81	37,640,647.96
非流动负债：			
长期借款			
应付债券			
其中：优先股			
永续债			
长期应付款			
长期应付职工薪酬			
专项应付款			
预计负债			
递延收益			
递延所得税负债		1,027,276.13	1,027,276.13
其他非流动负债			
非流动负债合计		1,027,276.13	1,027,276.13
负债合计		38,593,369.94	38,667,924.09
所有者权益：			
股本		181,500,000.00	181,500,000.00
其他权益工具			
其中：优先股			
永续债			
资本公积		62,135,728.41	62,135,728.41
减：库存股			
其他综合收益			
专项储备			
盈余公积		18,111,896.60	18,111,896.60

未分配利润		-61,387,218.00	-62,524,920.81
所有者权益合计		200,360,407.01	199,222,704.20
负债和所有者权益总计		238,953,776.95	237,890,628.29

法定代表人：林震森

主管会计工作负责人：沈建明

会计机构负责人：沈建明

合并利润表

2015 年 1—12 月

单位：元 币种：人民币

项目	附注	本期发生额	上期发生额
一、营业总收入		10,593,699.49	11,068,874.85
其中：营业收入	七.57	10,593,699.49	11,068,874.85
利息收入			
已赚保费			
手续费及佣金收入			
二、营业总成本		10,387,359.76	13,516,551.34
其中：营业成本	七.57	3,109,865.01	6,052,270.16
利息支出			
手续费及佣金支出			
退保金			
赔付支出净额			
提取保险合同准备金净额			
保单红利支出			
分保费用			
营业税金及附加	七.58	496,981.34	451,997.33
销售费用			
管理费用	七.59	5,536,274.25	5,212,935.13
财务费用	七.60	-99,792.69	-77,248.50
资产减值损失	七.61	1,344,031.85	1,876,597.22
加：公允价值变动收益（损失以“－”号填列）			
投资收益（损失以“－”号填列）	七.63	4,839,809.90	3,206,330.29
其中：对联营企业和合营企业的投资收益		3,885,336.85	2,748,121.17
汇兑收益（损失以“－”号填列）			
三、营业利润（亏损以“－”号填列）		5,046,149.63	758,653.80
加：营业外收入	七.64	5,389.80	338,814.81
其中：非流动资产处置利得			
减：营业外支出	七.65	836,167.73	318.14
其中：非流动资产处置损失		37,016.22	
四、利润总额（亏损总额以“－”号填列）		4,215,371.70	1,097,150.47
减：所得税费用	七.66		
五、净利润（净亏损以“－”号填列）		4,215,371.70	1,097,150.47
归属于母公司所有者的净利润		4,262,212.79	1,003,917.41
少数股东损益		-46,841.09	93,233.06
六、其他综合收益的税后净额			
归属母公司所有者的其他综合收益的税后净额			
（一）以后不能重分类进损益的其他综合收益			

1. 重新计量设定受益计划净负债或净资产的变动			
2. 权益法下在被投资单位不能重分类进损益的其他综合收益中享有的份额			
(二) 以后将重分类进损益的其他综合收益			
1. 权益法下在被投资单位以后将重分类进损益的其他综合收益中享有的份额			
2. 可供出售金融资产公允价值变动损益			
3. 持有至到期投资重分类为可供出售金融资产损益			
4. 现金流量套期损益的有效部分			
5. 外币财务报表折算差额			
6. 其他			
归属于少数股东的其他综合收益的税后净额			
七、综合收益总额		4,215,371.70	1,097,150.47
归属于母公司所有者的综合收益总额		4,262,212.79	1,003,917.41
归属于少数股东的综合收益总额		-46,841.09	93,233.06
八、每股收益：			
(一) 基本每股收益(元/股)	十八.2	0.0235	0.0055
(二) 稀释每股收益(元/股)	十八.2	0.0235	0.0055

法定代表人：林震森

主管会计工作负责人：沈建明

会计机构负责人：沈建明

母公司利润表
2015 年 1—12 月

单位：元 币种：人民币

项目	附注	本期发生额	上期发生额
一、营业收入	十七.4	11,700.00	11,700.00
减：营业成本	十七.4		
营业税金及附加		620.10	620.10
销售费用			
管理费用		2,464,075.48	2,423,359.58
财务费用		-100,888.49	-82,001.08
资产减值损失		1,350,000.00	2,748,950.00
加：公允价值变动收益（损失以“－”号填列）			
投资收益（损失以“－”号填列）	十七.5	4,839,809.90	3,206,330.29
其中：对联营企业和合营企业的投资收益		3,885,336.85	2,748,121.17
二、营业利润（亏损以“－”号填列）		1,137,702.81	-1,872,898.31
加：营业外收入			
其中：非流动资产处置利得			
减：营业外支出			
其中：非流动资产处置损失			
三、利润总额（亏损总额以“－”号填列）		1,137,702.81	-1,872,898.31
减：所得税费用			
四、净利润（净亏损以“－”号填列）		1,137,702.81	-1,872,898.31
五、其他综合收益的税后净额			
(一) 以后不能重分类进损益的其他综合收益			

1. 重新计量设定受益计划净负债或净资产的变动			
2. 权益法下在被投资单位不能重分类进损益的其他综合收益中享有的份额			
(二) 以后将重分类进损益的其他综合收益			
1. 权益法下在被投资单位以后将重分类进损益的其他综合收益中享有的份额			
2. 可供出售金融资产公允价值变动损益			
3. 持有至到期投资重分类为可供出售金融资产损益			
4. 现金流量套期损益的有效部分			
5. 外币财务报表折算差额			
6. 其他			
六、综合收益总额		1,137,702.81	-1,872,898.31
七、每股收益：			
(一) 基本每股收益(元/股)			
(二) 稀释每股收益(元/股)			

法定代表人：林震森

主管会计工作负责人：沈建明

会计机构负责人：沈建明

合并现金流量表
2015 年 1—12 月

单位：元 币种：人民币

项目	附注	本期发生额	上期发生额
一、经营活动产生的现金流量：			
销售商品、提供劳务收到的现金		10,154,746.71	12,815,320.13
客户存款和同业存放款项净增加额			
向中央银行借款净增加额			
向其他金融机构拆入资金净增加额			
收到原保险合同保费取得的现金			
收到再保险业务现金净额			
保户储金及投资款净增加额			
处置以公允价值计量且其变动计入当期损益的金融资产净增加额			
收取利息、手续费及佣金的现金			
拆入资金净增加额			
回购业务资金净增加额			
收到的税费返还			
收到其他与经营活动有关的现金	七.68.(1)	113,879.99	801,074.82
经营活动现金流入小计		10,268,626.70	13,616,394.95
购买商品、接受劳务支付的现金		2,435,291.82	3,267,587.16
客户贷款及垫款净增加额			
存放中央银行和同业款项净增加额			
支付原保险合同赔付款项的现金			
支付利息、手续费及佣金的现金			
支付保单红利的现金			
支付给职工以及为职工支付的现金		1,334,526.88	1,283,530.50

支付的各项税费		1,712,692.34	1,547,686.64
支付其他与经营活动有关的现金	七.68.(2)	2,260,624.15	4,662,963.36
经营活动现金流出小计		7,743,135.19	10,761,767.66
经营活动产生的现金流量净额		2,525,491.51	2,854,627.29
二、投资活动产生的现金流量：			
收回投资收到的现金		62,000,000.00	41,000,000.00
取得投资收益收到的现金		954,473.05	458,209.12
处置固定资产、无形资产和其他长期资产收回的现金净额		4,664,000.00	3,000,000.00
处置子公司及其他营业单位收到的现金净额			
收到其他与投资活动有关的现金			
投资活动现金流入小计		67,618,473.05	44,458,209.12
购建固定资产、无形资产和其他长期资产支付的现金			224,377.78
投资支付的现金		44,000,000.00	49,000,000.00
质押贷款净增加额			
取得子公司及其他营业单位支付的现金净额			
支付其他与投资活动有关的现金			
投资活动现金流出小计		44,000,000.00	49,224,377.78
投资活动产生的现金流量净额		23,618,473.05	-4,766,168.66
三、筹资活动产生的现金流量：			
吸收投资收到的现金			
其中：子公司吸收少数股东投资收到的现金			
取得借款收到的现金			
发行债券收到的现金			
收到其他与筹资活动有关的现金			
筹资活动现金流入小计			
偿还债务支付的现金			
分配股利、利润或偿付利息支付的现金			
其中：子公司支付给少数股东的股利、利润			
支付其他与筹资活动有关的现金			
筹资活动现金流出小计			
筹资活动产生的现金流量净额			
四、汇率变动对现金及现金等价物的影响			
五、现金及现金等价物净增加额		26,143,964.56	-1,911,541.37
加：期初现金及现金等价物余额		3,208,822.40	5,120,363.77
六、期末现金及现金等价物余额	七.69.(4)	29,352,786.96	3,208,822.40

法定代表人：林震森

主管会计工作负责人：沈建明

会计机构负责人：沈建明

母公司现金流量表
2015 年 1—12 月

单位：元 币种：人民币

项目	附注	本期发生额	上期发生额
一、经营活动产生的现金流量：			
销售商品、提供劳务收到的现金		11,700.00	11,700.00
收到的税费返还			

收到其他与经营活动有关的现金		102,777.09	113,026.78
经营活动现金流入小计		114,477.09	124,726.78
购买商品、接受劳务支付的现金			
支付给职工以及为职工支付的现金		1,071,189.38	962,175.60
支付的各项税费		304.95	32,148.72
支付其他与经营活动有关的现金		1,414,627.76	1,524,577.15
经营活动现金流出小计		2,486,122.09	2,518,901.47
经营活动产生的现金流量净额		-2,371,645.00	-2,394,174.69
二、投资活动产生的现金流量：			
收回投资收到的现金		62,000,000.00	41,000,000.00
取得投资收益收到的现金		954,473.05	458,209.12
处置固定资产、无形资产和其他长期资产收回的现金净额		4,650,000.00	3,000,000.00
处置子公司及其他营业单位收到的现金净额			
收到其他与投资活动有关的现金		5,600,000.00	
投资活动现金流入小计		73,204,473.05	44,458,209.12
购建固定资产、无形资产和其他长期资产支付的现金			2,905.13
投资支付的现金		44,000,000.00	49,000,000.00
取得子公司及其他营业单位支付的现金净额			
支付其他与投资活动有关的现金		600,000.00	
投资活动现金流出小计		44,600,000.00	49,002,905.13
投资活动产生的现金流量净额		28,604,473.05	-4,544,696.01
三、筹资活动产生的现金流量：			
吸收投资收到的现金			
取得借款收到的现金			
收到其他与筹资活动有关的现金			8,260,000.00
筹资活动现金流入小计			8,260,000.00
偿还债务支付的现金			
分配股利、利润或偿付利息支付的现金			
支付其他与筹资活动有关的现金			3,560,000.00
筹资活动现金流出小计			3,560,000.00
筹资活动产生的现金流量净额			4,700,000.00
四、汇率变动对现金及现金等价物的影响			
五、现金及现金等价物净增加额		26,232,828.05	-2,238,870.70
加：期初现金及现金等价物余额		1,272,649.43	3,511,520.13
六、期末现金及现金等价物余额		27,505,477.48	1,272,649.43

法定代表人：林震森

主管会计工作负责人：沈建明

会计机构负责人：沈建明

合并所有者权益变动表
2015 年 1—12 月

单位:元 币种:人民币

项目	本期												
	归属于母公司所有者权益										少数股东权益	所有者权益合计	
	股本	其他权益工具			资本公积	减:库存股	其他综合收益	专项储备	盈余公积	一般风险准备			未分配利润
	优先股	永续债	其他										
一、上年期末余额	181,500,000.00				67,297,253.34				18,111,896.60		-215,678,638.17	3,433,320.83	54,663,832.60
加: 会计政策变更													
前期差错更正													
同一控制下企业合并其他													
二、本年期初余额	181,500,000.00				67,297,253.34				18,111,896.60		-215,678,638.17	3,433,320.83	54,663,832.60
三、本期增减变动金额(减少以“-”号填列)											4,262,212.79	-46,841.09	4,215,371.70
(一) 综合收益总额											4,262,212.79	-46,841.09	4,215,371.70
(二)所有者投入和减少资本													
1. 股东投入的普通股													
2. 其他权益工具持有者投入资本													
3. 股份支付计入所有者权益的金额													
4. 其他													
(三) 利润分配													
1. 提取盈余公积													
2. 提取一般风险准备													
3. 对所有者(或股东)的分配													
4. 其他													
(四)所有者权益内部结转													

1. 资本公积转增资本（或股本）													
2. 盈余公积转增资本（或股本）													
3. 盈余公积弥补亏损													
4. 其他													
（五）专项储备													
1. 本期提取													
2. 本期使用													
（六）其他													
四、本期期末余额	181,500,000.00				67,297,253.34				18,111,896.60		-211,416,425.38	3,386,479.74	58,879,204.30

项目	上期												
	归属于母公司所有者权益										少数股东权益	所有者权益合计	
	股本	其他权益工具			资本公积	减：库存股	其他综合收益	专项储备	盈余公积	一般风险准备			未分配利润
	优先股	永续债	其他										
一、上年期末余额	181,500,000.00				67,297,253.34				18,111,896.60		-216,682,555.58	3,340,087.77	53,566,682.13
加：会计政策变更													
前期差错更正													
同一控制下企业合并													
其他													
三、本年期初余额	181,500,000.00				67,297,253.34				18,111,896.60		-216,682,555.58	3,340,087.77	53,566,682.13
三、本期增减变动金额（减少以“-”号填列）											1,003,917.41	93,233.06	1,097,150.47
（一）综合收益总额											1,003,917.41	93,233.06	1,097,150.47
（二）所有者投入和减少资本													
1. 股东投入的普通股													
2. 其他权益工具持有者投入资本													
3. 股份支付计入所有者权													

2015 年年度报告

益的金额													
4. 其他													
(三) 利润分配													
1. 提取盈余公积													
2. 提取一般风险准备													
3. 对所有者（或股东）的分配													
4. 其他													
(四) 所有者权益内部结转													
1. 资本公积转增资本（或股本）													
2. 盈余公积转增资本（或股本）													
3. 盈余公积弥补亏损													
4. 其他													
(五) 专项储备													
1. 本期提取													
2. 本期使用													
(六) 其他													
四、本期期末余额	181,500,000.00				67,297,253.34				18,111,896.60		-215,678,638.17	3,433,320.83	54,663,832.60

法定代表人：林震森

主管会计工作负责人：沈建明

会计机构负责人：沈建明

母公司所有者权益变动表

2015 年 1—12 月

单位：元 币种：人民币

项目	本期										
	股本	其他权益工具			资本公积	减：库存股	其他综合收益	专项储备	盈余公积	未分配利润	所有者权益合计
		优先股	永续债	其他							
一、上年期末余额	181,500,000.00				62,135,728.41				18,111,896.60	-62,524,920.81	199,222,704.20
加：会计政策变更											
前期差错更正											

2015 年年度报告

其他											
二、本年期初余额	181,500,000.00				62,135,728.41				18,111,896.60	-62,524,920.81	199,222,704.20
三、本期增减变动金额（减少以“－”号填列）										1,137,702.81	1,137,702.81
（一）综合收益总额										1,137,702.81	1,137,702.81
（二）所有者投入和减少资本											
1. 股东投入的普通股											
2. 其他权益工具持有者投入资本											
3. 股份支付计入所有者权益的金额											
4. 其他											
（三）利润分配											
1. 提取盈余公积											
2. 对所有者（或股东）的分配											
3. 其他											
（四）所有者权益内部结转											
1. 资本公积转增资本（或股本）											
2. 盈余公积转增资本（或股本）											
3. 盈余公积弥补亏损											
4. 其他											
（五）专项储备											
1. 本期提取											
2. 本期使用											
（六）其他											
四、本期期末余额	181,500,000.00				62,135,728.41				18,111,896.60	-61,387,218.00	200,360,407.01

项目	上期										
	股本	其他权益工具			资本公积	减：库存股	其他综合收益	专项储备	盈余公积	未分配利润	所有者权益合计
		优先股	永续债	其他							
一、上年期末余额	181,500,000.00				62,135,728.41				18,111,896.60	-60,652,022.50	201,095,602.51
加：会计政策变更											
前期差错更正											

2015 年年度报告

其他											
二、本年期初余额	181,500,000.00				62,135,728.41				18,111,896.60	-60,652,022.50	201,095,602.51
三、本期增减变动金额（减少以“-”号填列）										-1,872,898.31	-1,872,898.31
（一）综合收益总额										-1,872,898.31	-1,872,898.31
（二）所有者投入和减少资本											
1. 股东投入的普通股											
2. 其他权益工具持有者投入资本											
3. 股份支付计入所有者权益的金额											
4. 其他											
（三）利润分配											
1. 提取盈余公积											
2. 对所有者（或股东）的分配											
3. 其他											
（四）所有者权益内部结转											
1. 资本公积转增资本（或股本）											
2. 盈余公积转增资本（或股本）											
3. 盈余公积弥补亏损											
4. 其他											
（五）专项储备											
1. 本期提取											
2. 本期使用											
（六）其他											
四、本期期末余额	181,500,000.00				62,135,728.41				18,111,896.60	-62,524,920.81	199,222,704.20

法定代表人：林震森

主管会计工作负责人：沈建明

会计机构负责人：沈建明

三、公司基本情况

1. 公司概况

1.1 注册地：上海市浦东新区周浦镇横桥路 406 号 1 幢 213 室

1.2 组织形式：股份有限公司（上市）

1.3 总部地址：上海市浦东新区周浦镇横桥路 406 号 1 幢 213 室

1.4 公司设立情况

上海汇丽建材股份有限公司（以下简称“本公司”或“公司”）为境内公开发行 B 股股票并在上海证券交易所上市的股份有限公司（股票代码 900939）。本公司于 1996 年 2 月 24 日经外经贸委沪股份制字（1996）001 号批准证书批准设立，于 1996 年 6 月 24 日取得由国家工商行政管理部门颁发的企股沪总字第 022507 号《企业法人营业执照》。本公司初始发行 8,000 万股 B 股，于 1996 年 6 月 28 日在上海证券交易所上市交易，上市时公司总股本为人民币 165,000,000.00 元，注册资本为人民币 165,000,000.00 元。2002 年 7 月 15 日经本公司股东大会决议及修改后章程的规定，按每 10 股转增 1 股的比例，以资本公积中的股本溢价向全体股东转增股份总额 1,650 万股，每股面值人民币 1 元，计增加股本人民币 16,500,000.00 元，转增后的注册资本为人民币 181,500,000.00 元。2015 年公司第一大股东上海汇丽集团有限公司原股东上海南汇资产投资经营有限公司将所持股权悉数转让给三林万业（上海）企业集团有限公司，公司实际控制人变更为林逢生先生。

1.5 企业的业务性质和主要经营活动

1.5.1 业务性质：制造业

1.5.2 营业范围：生产化学建筑材料、装饰材料及配套建筑五金；销售自产产品及上述产品的研究开发、应用咨询和售后服务，房地产开发及经营；林木营造及林木良种引进；林化产品制造；林业资源的综合利用及新技术、新产品的开发研究；实业投资。

1.5.3 主要营业活动：厂房租赁和地板贸易业务

1.6 本财务报告的批准报出日：2016 年 4 月 6 日。本公司的营业期限：1996 年 6 月 24 日至不约定期限。

2. 合并财务报表范围

合并财务报表范围包括本公司、子公司上海中远汇丽建材有限公司及子公司上海汇丽地板制品有限公司。公司子公司情况详见本附注九所述。本年度合并财务报表范围无变化。

四、财务报表的编制基础

1. 编制基础

本公司以持续经营为基础，根据实际发生的交易和事项，按照《企业会计准则—基本准则》和其他各项会计准则的规定进行确认和计量，在此基础上编制财务报表。

2. 持续经营

经本公司评估，自本报告期末起的 12 个月内，本公司持续经营能力良好，不存在导致对本公司持续经营能力产生重大怀疑的因素。

五、重要会计政策及会计估计

1. 遵循企业会计准则的声明

本公司所编制的财务报表符合企业会计准则的要求，真实、完整地反映了公司的财务状况、经营成果、股东权益变动和现金流量等有关信息。

2. 会计期间

本公司会计年度自公历 1 月 1 日起至 12 月 31 日止。

3. 营业周期

本公司营业周期为 12 个月。

4. 记账本位币

本公司的记账本位币为人民币。

5. 同一控制下和非同一控制下企业合并的会计处理方法

5.1 同一控制下的企业合并

参与合并的企业在合并前后均受同一方或相同的多方最终控制且该控制并非暂时性的，认定为同一控制下的企业合并。

合并方以支付现金、转让非现金资产或承担债务方式作为合并对价的，在合并日按照被合并方所有者权益在最终控制方合并财务报表中的账面价值的份额作为长期股权投资的初始投资成本。长期股权投资初始投资成本与支付的现金、转让的非现金资产以及所承担债务账面价值之间的差额，调整资本公积；资本公积不足冲减的，调整留存收益。

合并方以发行权益性证券作为合并对价的，在合并日按照被合并方所有者权益在最终控制方合并财务报表中的账面价值的份额作为长期股权投资的初始投资成本。按照发行股份的面值总额作为股本，长期股权投资初始投资成本与所发行股份面值总额之间的差额，调整资本公积；资本公积不足冲减的，调整留存收益。

合并方为企业合并发生的审计、法律服务、评估咨询等中介费用以及其他相关管理费用，于发生时计入当期损益。

5.2 非同一控制下的企业合并

参与合并的各方在合并前后不受同一方或相同的多方最终控制的，认定为非同一控制下的企业合并。

购买方通过一次交换交易实现的企业合并，合并成本为购买方在购买日为取得对被购买方的控制权而付出的资产、发生或承担的负债以及发行的权益性证券的公允价值。购买方为企业合并发生的审计、法律服务、评估咨询等中介费用以及其他相关管理费用，于发生时计入当期损益；购买方作为合并对价发行的权益性证券或债务性证券的交易费用，计入权益性证券或债务性证券的初始确认金额。

购买方的合并成本和购买方在合并中取得的可辨认净资产按购买日的公允价值计量。合并成本大于合并中取得的被购买方于购买日可辨认净资产公允价值份额的差额，确认为商誉；合并成本小于合并中取得的被购买方可辨认净资产公允价值份额的差额，计入当期损益。

5.3 因追加投资等原因能够对非同一控制下的被投资单位实施控制的

在编制个别财务报表时，按照原持有的股权投资账面价值加上新增投资成本之和，作为改按成本法核算的初始投资成本。购买日之前持有的股权投资因采用权益法核算而确认的其他综合收益，在处置该项投资时采用与被投资单位直接处置相关资产或负债相同的基础进行会计处理。购买日之前持有的股权投资按照《企业会计准则第 22 号——金融工具确认和计量》的有关规定进行会计处理的，原计入其他综合收益的累计公允价值变动在改按成本法核算时转入当期损益。

在合并财务报表中，对于购买日之前持有的被购买方的股权，按照该股权在购买日的公允价值进行重新计量，公允价值与其账面价值的差额计入当期投资收益；购买日之前持有的被购买方的股权涉及权益法核算下的其他综合收益等的，与其相关的其他综合收益等应当转为购买日所属当期收益。

6. 合并财务报表的编制方法

6.1 合并范围

合并财务报表的合并范围包括本公司及子公司。合并财务报表的合并范围以控制为基础予以确定。

6.2 控制的依据

投资方拥有对被投资方的权力，通过参与被投资方的相关活动而享有可变回报，并且有能力运用对被投资方的权力影响其回报金额，视为投资方控制被投资方。相关活动，系为对被投资方的回报产生重大影响的活动。

6.3 决策者和代理人

代理人仅代表主要责任人行使决策权，不控制被投资方。投资方将被投资方相关活动的决策权委托给代理人的，将该决策权视为自身直接持有。

在确定决策者是否为代理人时，公司综合考虑该决策者与被投资方以及其他投资方之间的关系。

- 1) 存在单独一方拥有实质性权利可以无条件罢免决策者的，该决策者为代理人。
- 2) 除 1) 以外的情况下，综合考虑决策者对被投资方的决策权范围、其他方享有的实质性权利、决策者的薪酬水平、决策者因持有被投资方中的其他权益所承担可变回报的风险等相关因素进行判断。

6.4 投资性主体

当同时满足下列条件时，视为投资性主体：

- 1) 该公司是以向投资者提供投资管理服务为目的，从一个或多个投资者处获取资金；
- 2) 该公司的唯一经营目的，是通过资本增值、投资收益或两者兼有而让投资者获得回报；
- 3) 该公司按照公允价值对几乎所有投资的业绩进行考量和评价。

属于投资性主体的，通常情况下符合下列所有特征：

- 1) 拥有一个以上投资；
- 2) 拥有一个以上投资者；
- 3) 投资者不是该主体的关联方；
- 4) 其所有者权益以股权或类似权益方式存在。

如果母公司是投资性主体，则母公司仅将为其投资活动提供相关服务的子公司(如有)纳入合并范围并编制合并财务报表；其他子公司不予以合并，母公司对其他子公司的投资按照公允价值计量且其变动计入当期损益。

投资性主体的母公司本身不是投资性主体，则将其控制的全部主体，包括那些通过投资性主体所间接控制的主体，纳入合并财务报表范围。

6.5 合并程序

子公司所采用的会计政策或会计期间与本公司不一致的，按照本公司的会计政策或会计期间对子公司财务报表进行必要的调整；或者要求子公司按照本公司的会计政策或会计期间另行编报财务报表。

合并资产负债表、合并利润表、合并现金流量表及合并所有者（股东）权益变动表分别以本公司和子公司的资产负债表、利润表、现金流量表及所有者（股东）权益变动表为基础，在抵销本公司与子公司、子公司相互之间发生的内部交易对合并资产负债表、合并利润表、合并现金流量表及合并所有者（股东）权益变动表的影响后，由本公司合并编制。

本公司向子公司出售资产所发生的未实现内部交易损益，全额抵销“归属于母公司所有者的净利润”。子公司向本公司出售资产所发生的未实现内部交易损益，按照本公司对该子公司的分配比例在“归属于母公司所有者的净利润”和“少数股东损益”之间分配抵销。子公司之间出售资产所发生的未实现内部交易损益，应当按照本公司对出售方子公司的分配比例在“归属于母公司所有者的净利润”和“少数股东损益”之间分配抵销。

子公司所有者权益中不属于本公司的份额，作为少数股东权益，在合并资产负债表中所有者权益项目下以“少数股东权益”项目列示。子公司当期净损益中属于少数股东权益的份额，在合并利润表中净利润项目下以“少数股东损益”项目列示。子公司当期综合收益中属于少数股东权益的份额，在合并利润表中综合收益总额项目下以“归属于少数股东的综合收益总额”项目列示。有少数股东的，在合并所有者权益变动表中增加“少数股东权益”栏目，反映少数股东权益变动的情况。子公司少数股东分担的当期亏损超过了少数股东在该子公司期初所有者权益中所享有的份额的，其余额仍应当冲减少数股东权益。

本公司在报告期内因同一控制下企业合并增加的子公司以及业务，编制合并资产负债表时，调整合并资产负债表的期初数；编制合并利润表时，将该子公司以及业务合并当期期初至报告期末的收入、费用、利润纳入合并利润表；编制现金流量表时，将该子公司以及业务合并当期期初至报告期末的现金流量纳入合并现金流量表；同时对比较报表的相关项目进行调整，视同合并后的报告主体自最终控制方开始控制时点起一直存在。

因非同一控制下企业合并或其他方式增加的子公司以及业务，编制合并资产负债表时，不调整合并资产负债表的期初数；编制合并利润表时，将该子公司以及业务购买日至报告期末的收入、费用、利润纳入合并利润表；编制合并现金流量表时，将该子公司购买日至报告期末的现金流量纳入合并现金流量表。

本公司在报告期内处置子公司以及业务，编制合并资产负债表时，不调整合并资产负债表的期初数；编制合并利润表时，将该子公司以及业务期初至处置日的收入、费用、利润纳入合并利润表；编制合并现金流量表时，将该子公司以及业务期初至处置日的现金流量纳入合并现金流量表。

6.6 特殊交易会计处理

6.6.1 购买子公司少数股东拥有的子公司股权

在合并财务报表中，因购买少数股权新取得的长期股权投资与按照新增持股比例计算应享有子公司自购买日或合并日开始持续计算的净资产份额之间的差额，调整资本公积（资本溢价或股本溢价），资本公积不足冲减的，调整留存收益。

6.6.2 不丧失控制权的情况下处置对子公司长期股权投资

在不丧失控制权的情况下部分处置对子公司的长期股权投资，在合并财务报表中，处置价款与处置长期股权投资相对应享有子公司自购买日或合并日开始持续计算的净资产份额之间的差额，应当调整资本公积（资本溢价或股本溢价），资本公积不足冲减的，调整留存收益。

6.6.3 处置部分股权投资等原因丧失了对被投资方的控制权时，对于剩余股权的处理

在编制合并财务报表时，对于剩余股权，按照其在丧失控制权日的公允价值进行重新计量。处置股权取得的对价与剩余股权公允价值之和，减去按原持股比例计算应享有原有子公司自购买日或合并日开始持续计算的净资产的份额之间的差额，计入丧失控制权当期的投资收益，同时冲减商誉。与原有子公司股权投资相关的其他综合收益等，在丧失控制权时转为当期投资收益。

6.6.4 企业通过多次交易分步处置对子公司股权投资直至丧失控制权，且该多次交易属于一揽子交易的处理

处置对子公司股权投资直至丧失控制权的各项交易属于一揽子交易的，应当将各项交易作为一项处置子公司并丧失控制权的交易进行会计处理；但是，在丧失控制权之前每一次处置价款与处置投资对应的享有该子公司净资产份额的差额，在合并财务报表中确认为其他综合收益，在丧失控制权时一并转入丧失控制权当期的损益。

判断分步处置股权至丧失控制权过程的各项交易是否属于一揽子交易的原则如下：

处置对子公司股权投资的各项交易的条款、条件以及经济影响符合以下一种或多种情况，通常表明多次交易事项属于一揽子交易：

- 1) 这些交易是同时或者在考虑了彼此影响的情况下订立的；
- 2) 这些交易整体才能达成一项完整的商业结果；
- 3) 一项交易的发生取决于其他至少一项交易的发生；
- 4) 一项交易单独看是不经济的，但是和其他交易一并考虑时是经济的。

7. 合营安排分类及共同经营会计处理方法

7.1 合营安排的分类

合营安排分为共同经营和合营企业。

7.2 共同经营参与方的会计处理

合营方确认其与共同经营中利益份额相关的下列项目，并按照相关企业会计准则的规定进行会计处理：

- 1) 确认单独所持有的资产，以及按其份额确认共同持有的资产；
- 2) 确认单独所承担的负债，以及按其份额确认共同承担的负债；
- 3) 确认出售其享有的共同经营产出份额所产生的收入；
- 4) 按其份额确认共同经营因出售产出所产生的收入；
- 5) 确认单独所发生的费用，以及按其份额确认共同经营发生的费用。

合营方向共同经营投出或出售资产等(该资产构成业务的除外)，在该资产等由共同经营出售给第三方之前，仅确认因该交易产生的损益中归属于共同经营其他参与方的部分。投出或出售的资产发生符合《企业会计准则第 8 号——资产减值》等规定的资产减值损失的，合营方全额确认该损失。

合营方自共同经营购买资产等(该资产构成业务的除外)，在将该资产等出售给第三方之前，仅确认因该交易产生的损益中归属于共同经营其他参与方的部分。购入的资产发生符合《企业会计准则第 8 号——资产减值》等规定的资产减值损失的，合营方按其承担的份额确认该部分损失。

对共同经营不享有共同控制的参与方，如果享有该共同经营相关资产且承担该共同经营相关负债的，按照上述方法进行会计处理；否则，按照相关企业会计准则的规定进行会计处理。

8. 现金及现金等价物的确定标准

列示于现金流量表中的现金是指库存现金及可随时用于支付的存款，现金等价物是指持有的期限短（一般指从购买日起三个月内到期）、流动性强、易于转换为已知金额现金及价值变动风险很小的投资。

9. 外币业务和外币报表折算

9.1 外币业务

外币业务按业务发生日的即期汇率将外币金额折算为人民币入账。

于资产负债表日，外币货币性项目采用资产负债表日的即期汇率折算为人民币，所产生的折算差额除了为购建或生产符合资本化条件的资产而借入的外币借款产生的汇兑差额按资本化的原则处理外，直接计入当期损益。以历史成本计量的外币非货币性项目，于资产负债表日采用交易发生日的即期汇率折算。

9.2 外币财务报表的折算

以非记账本位币编制的资产负债表中的资产和负债项目，采用资产负债表日的即期汇率折算成记账本位币，所有者权益中除未分配利润项目外，其他项目采用发生时的即期汇率折算。以非记账本位币编制的利润表中的收入与费用项目，采用交易发生日的即期汇率折算成记账本位币。上述折算产生的外币报表折算差额，在其他综合收益中核算。以非记账本位币编制的现金流量表中各项目的现金流量采用现金流量发生日的即期汇率折算成记账本位币。汇率变动对现金的影响额，在现金流量表中单独列示。

10. 金融工具

10.1 金融工具的确认和终止确认

本公司于成为金融工具合同的一方时确认一项金融资产或金融负债。

金融资产满足下列条件之一的，终止确认：

- 1) 收取该金融资产现金流量的合同权利终止；
- 2) 该金融资产已转移，且符合《企业会计准则第23号—金融资产转移》规定的金融资产终止确认条件。

金融负债的现时义务全部或部分已经解除的，终止确认该金融负债或其一部分。

10.2 金融资产的分类

金融资产于初始确认时分类为：以公允价值计量且其变动计入当期损益的金融资产、应收款项、可供出售金融资产和持有至到期投资。金融资产的分类取决于本公司对金融资产的持有意图和持有能力。

1) 以公允价值计量且其变动计入当期损益的金融资产

以公允价值计量且其变动计入当期损益的金融资产包括持有目的为短期内出售的金融资产，该资产在资产负债表中以交易性金融资产列示。

2) 应收款项

应收款项是指在活跃市场中没有报价、回收金额固定或可确定的非衍生金融资产，包括应收账款、其他应收款和长期应收款等。

3) 可供出售金融资产

可供出售金融资产包括初始确认时即被指定为可供出售的非衍生金融资产及未被划分为其他类的金融资产。自资产负债表日起12个月内将出售的可供出售金融资产在资产负债表中列示为一年内到期的非流动资产。

4) 持有至到期投资

持有至到期投资是指到期日固定、回收金额固定或可确定，且管理层有明确意图和能力持有至到期的非衍生金融资产。自资产负债表日起12个月内到期的持有至到期投资在资产负债表中列示为一年内到期的非流动资产。

金融资产于本公司成为金融工具合同的一方时，按公允价值在资产负债表内确认。以公允价值计量且其变动计入当期损益的金融资产，取得时发生的相关交易费用直接计入当期损益。其他金融资产的相关交易费用计入初始确认金额。

以公允价值计量且其变动计入当期损益的金融资产和可供出售金融资产按照公允价值进行后续计量，但在活跃市场中没有报价且其公允价值不能可靠计量的权益工具投资，按照成本计量；应收款项以及持有至到期投资采用实际利率法，以摊余成本计量。

以公允价值计量且其变动计入当期损益的金融资产的公允价值变动计入公允价值变动损益；在资产持有期间所取得的利息或现金股利以及在处置时产生的处置损益，计入当期损益。

除减值损失及外币货币性金融资产形成的汇兑损益外，可供出售金融资产公允价值变动计入所有者权益，待该金融资产终止确认时，原直接计入权益的公允价值变动累计额转入当期损益。可供出售债务工具投资在持有期间按实际利率法计算利息，计入投资收益；可供出售权益工具投资的现金股利，于被投资单位宣告发放股利时计入投资收益。

10.3 金融资产转移的确认依据和计量方法

公司已将金融资产所有权上几乎所有的风险和报酬转移给转入方的，终止确认该金融资产；保留了金融资产所有权上几乎所有的风险和报酬的，不终止确认该金融资产。

金融资产整体转移满足终止确认条件的，将下列两项金额的差额计入当期损益：

- 1) 所转移金融资产的账面价值；
- 2) 因转移而收到的对价，与原直接计入所有者权益的公允价值变动累计额（涉及转移的金融资产为可供出售金融资产的情形）之和。

因金融资产转移获得了新金融资产或承担了新金融负债的，在转移日按照公允价值确认该金融资产或金融负债（包括看涨期权、看跌期权、担保负债、远期合同、互换等），并将该金融资产扣除金融负债后的净额作为上述对价的组成部分。

公司与金融资产转入方签订服务合同提供相关服务的（包括收取该金融资产的现金流量，并将所收取的现金流量交付给指定的资金保管机构等），就该服务合同确认一项服务资产或服务负债。服务负债应当按照公允价值进行初始计量，并作为上述对价的组成部分。

金融资产部分转移满足终止确认条件的，将所转移金融资产整体的账面价值，在终止确认部分和未终止确认部分（在此种情况下，所保留的服务资产视同未终止确认金融资产的一部分）之间，按照各自的相对公允价值进行分摊，并将下列两项金额的差额计入当期损益：

- 1) 终止确认部分的账面价值；
- 2) 终止确认部分的对价，与原直接计入所有者权益的公允价值变动累计额中对应终止确认部分的金额（涉及转移的金融资产为可供出售金融资产的情形）之和。

原直接计入所有者权益的公允价值变动累计额中对应终止确认部分的金额，按照金融资产终止确认部分和未终止确认部分的相对公允价值，对该累计额进行分摊后确定。

10.4 金融负债的分类

金融负债于初始确认时分类为：以公允价值计量且其变动计入当期损益的金融负债和其他金融负债。以公允价值计量且其变动计入当期损益的金融负债，包括交易性金融负债和初始确认时指定为以公允价值计量且其变动计入当期损益的金融负债。

10.5 金融负债的计量

金融负债于本公司成为金融工具合同的一方时，按公允价值在资产负债表内确认。以公允价值计量且其变动计入当期损益的金融负债，取得时发生的相关交易费用直接计入当期损益；其他金融负债的相关交易费用计入初始确认金额。

以公允价值计量且其变动计入当期损益的金融负债，按照公允价值后续计量，且不扣除将来结清金融负债时可能发生的交易费用。其他金融负债，采用实际利率法，按照摊余成本进行后续计量。

10.6 金融资产和金融负债的公允价值的确定方法

存在活跃市场的金融资产或金融负债，采用活跃市场中的报价确定其公允价值。金融工具不存在活跃市场的，采用估值技术确定其公允价值，估值技术包括参考熟悉情况并自愿交易的各方最近进行的市场交易中使用的价格、参照实质上相同的其他金融工具的当前公允价值、现金流量折现法和期权定价模型等。

10.7 金融资产减值测试方法及会计处理方法

除以公允价值计量且其变动计入当期损益的金融资产外，本公司于资产负债表日对金融资产的账面价值进行检查，如果有客观证据表明某项金融资产发生减值的，计提减值准备。

以摊余成本计量的金融资产发生减值时，按预计未来现金流量(不包括尚未发生的未来信用损失)现值低于账面价值的差额，计提减值准备。如果有客观证据表明该金融资产价值已恢复，且客观上与确认该损失后发生的事项有关，原确认的减值损失予以转回，计入当期损益。

当可供出售金融资产的公允价值发生较大幅度或非暂时性下降，原直接计入所有者权益的因公允价值下降形成的累计损失计入减值损失。对已确认减值损失的可供出售债务工具投资，在期后公允价值上升且客观上与确认原减值损失确认后发生的事项有关的，原确认的减值损失予以转回，计入当期损益。对已确认减值损失的可供出售权益工具投资，在期后公允价值上升且客观上与确认原减值损失后发生的事项有关的，原确认的减值损失予以转回，直接计入所有者权益。在活跃市场中没有报价且其公允

价值不能可靠计量的权益工具投资发生的减值损失，如果在以后期间价值得以恢复，也不予转回。

11. 应收款项

(1). 单项金额重大并单独计提坏账准备的应收款项

单项金额重大的判断依据或金额标准	单项金额大于及等于 200 万元的应收款项
单项金额重大并单独计提坏账准备的计提方法	当存在客观证据表明本公司将无法按应收款项的原有条款收回所有款项时，根据该款项预计未来现金流量现值低于其账面价值的差额，单独进行减值测试，计提坏账准备。

(2). 按信用风险特征组合计提坏账准备的应收款项：

确定组合的依据

账龄组合	对于单项金额不重大的应收款项及经单独测试后未减值的金额重大的应收款项（除应收子公司款项外）一起按账龄作为信用风险特征划分为若干组合。根据以前年度与之相同或相类似的、具有类似信用风险特征的应收款项组合的实际损失率为基础，结合现时情况确定本年度各项组合计提坏账准备的比例，据此计算本年度应计提的坏账准备。
合并范围内子公司组合	将合并范围内本公司及各子公司间的应收款项划分为一组合。
确信可收回组合	将确信可收回组合划分为一组合

按组合计提坏账准备的计提方法

账龄组合	账龄分析法。
合并范围内子公司组合	本公司及各子公司间款项确信可以收回，不计提坏账准备。
确信可收回组合	经单项分析确信可收回不计提坏账准备

组合中，采用账龄分析法计提坏账准备的

适用 不适用

账龄	应收账款计提比例(%)	其他应收款计提比例(%)
1 年以内（含 1 年）	0	0
1—2 年	25	25
2—3 年	50	50
3 年以上	100	100

组合中，采用余额百分比法计提坏账准备的

适用 不适用

组合中，采用其他方法计提坏账准备的

适用 不适用

组合名称	应收账款计提比例(%)	其他应收款计提比例(%)
合并范围内子公司组合	0	0

(3). 单项金额不重大但单独计提坏账准备的应收款项：

单项计提坏账准备的理由	当存在客观证据表明本公司将无法按应收款项的原有条款收回所有款项时，确认相应的坏账准备。
坏账准备的计提方法	根据该款项预计未来现金流量现值低于其账面价值的差额，单独进行减值测试，计提坏账准备。

12. 存货

12.1 存货的类别

存货包括原材料、在产品、产成品、库存商品、委托加工材料、包装物、开发产品及低值易耗品等，按成本与可变现净值孰低列示。

12.2 发出存货的计价方法

存货发出时的成本按加权平均法核算，产成品和在产品成本包括原材料、直接人工以及在正常生产能力下按照一定方法分配的制造费用。周转材料包括低值易耗品和包装物等。

12.3 确定不同类别存货可变现净值的依据

存货成本高于其可变现净值的，计提存货跌价准备，计入当期损益。可变现净值，是指在日常活动中，存货的估计售价减去至完工时估计将要发生的成本、估计的销售费用以及相关税费后的金额。公司确定存货的可变现净值，以取得的确凿证据为基础，并且考虑持有存货的目的、资产负债表日后事项的影响等因素。

为生产而持有的材料等，用其生产的产成品的可变现净值高于成本的，该材料仍然按照成本计量；材料价格的下降表明产成品的可变现净值低于成本的，该材料按照可变现净值计量。

为执行销售合同或者劳务合同而持有的存货，其可变现净值以合同价格为基础计算。持有存货的数量多于销售合同订购数量的，超出部分的存货的可变现净值以一般销售价格为基础计算。

12.4 存货的盘存制度

存货盘存制度采用永续盘存制。

13. 划分为持有待售资产

无

14. 长期股权投资

14.1 共同控制、重大影响的判断标准

按照相关约定对某项安排所共有的控制，并且该安排的相关活动必须经过分享控制权的参与方一致同意后才能决策，则视为共同控制。如果存在两个或两个以上的参与方组合能够集体控制某项安排的，不视为共同控制。

对被投资单位的财务和经营政策有参与决策的权力，但并不能够控制或者与其他方一起共同控制这些政策的制定，则视为对被投资单位实施重大影响。

14.2 初始投资成本确定

企业合并形成的长期股权投资，按照本附注“3.4 同一控制下和非同一控制下企业合并的会计处理方法”的相关内容确认初始投资成本；除企业合并形成的长期股权投资以外，其他方式取得的长期股权投资，按照下述方法确认其初始投资成本：

- 1) 以支付现金取得的长期股权投资，应当按照实际支付的购买价款作为初始投资成本。初始投资成本包括与取得长期股权投资直接相关的费用、税金及其他必要支出。
- 2) 以发行权益性证券取得的长期股权投资，应当按照发行权益性证券的公允价值作为初始投资成本。与发行权益性证券直接相关的费用，应当按照《企业会计准则第 37 号——金融工具列报》的有关规定确定。
- 3) 在非货币性资产交换具备商业实质和换入资产或换出资产的公允价值能够可靠计量的前提下，非货币性资产交换换入的长期股权投资以换出资产的公允价值为基础确定其初始投资成本，除非有确凿证据表明换入资产的公允价值更加可靠；不满足上述前提的非货币性资产交换，以换出资产的账面价值和应支付的相关税费作为换入长期股权投资的初始投资成本。
- 4) 通过债务重组取得的长期股权投资，其初始投资成本按照公允价值为基础确定。

14.3 后续计量及损益确认方法

14.3.1 成本法后续计量

公司能够对被投资单位实施控制的长期股权投资采用成本法核算，长期股权投资按照初始投资成本计价。追加或收回投资调整长期股权投资的成本。被投资单位宣告分派的现金股利或利润，确认为当期投资收益。

14.3.2 权益法后续计量

对联营企业和合营企业的长期股权投资，采用权益法核算，长期股权投资的初始投资成本大于投资时应享有被投资单位可辨认净资产公允价值份额的，不调整长期股权投资的初始投资成本；长期股权投资的初始投资成本小于投资时应享有被投资单位可辨认净资产公允价值份额的，其差额计入当期损益，同时调整长期股权投资的成本。

采用权益法核算时，投资方取得长期股权投资后，按照应享有或应分担的被投资单位实现的净损益和其他综合收益的份额，分别确认投资收益和其他综合收益，同时调整长期股权投资的账面价值；投资方按照被投资单位宣告分派的利润或现金股利计算应享有的部分，相应减少长期股权投资的账面价值；投资方对于被投资单位除净损益、其他综合收益和利润分配以外所有者权益的其他变动，调整长期股权投资的账面价值并计入所有者权益。投资方在确认应享有被投资单位净损益的份额时，以取得投资时被投资单位可辨认净资产的公允价值为基础，对被投资单位的净利润进行调整后确认。被投资单位采用的会计政策及会计期间与投资方不一致的，按照投资方的会计政策及会计期间对被投资单位的财务报表进行调整，并据以确认投资收益和其他综合收益等。

投资方确认被投资单位发生的净亏损，以长期股权投资的账面价值以及其他实质上构成对被投资单位净投资的长期权益减记至零为限，投资方负有承担额外损失义务的除外。被投资单位以后实现净利润的，投资方在其收益分享额弥补未确认的亏损分担额后，恢复确认收益分享额。

投资方计算确认应享有或应分担被投资单位的净损益时，与联营企业、合营企业之间发生的未实现内部交易损益按照应享有的比例计算归属于投资方的部分，予以抵销，在此基础上确认投资收益。投资方与被投资单位发生的未实现内部交易损失，按照《企业会计准则第8号——资产减值》等的有关规定属于资产减值损失的，全额确认。

投资方对联营企业的权益性投资，其中一部分通过风险投资机构、共同基金、信托公司或包括投连险基金在内的类似主体间接持有的，无论以上主体是否对这部分投资具有重大影响，投资方都按照金融工具政策的有关规定，对间接持有的该部分投资选择以公允价值计量且其变动计入损益，并对其余部分采用权益法核算。

14.3.3 因追加投资等原因能够对被投资单位施加重大影响或实施共同控制但不构成控制的处理

按照《企业会计准则第22号——金融工具确认和计量》确定的原持有的股权投资的公允价值加上新增投资成本之和，作为改按权益法核算的初始投资成本。原持有的股权投资分类为可供出售金融资产的，其公允价值与账面价值之间的差额，以及原计入其他综合收益的累计公允价值变动转入改按权益法核算的当期损益。

14.3.4 处置部分股权的处理

因处置部分股权投资等原因丧失了对被投资单位的共同控制或重大影响的，处置后的剩余股权改按本附注“金融工具”的政策核算，其在丧失共同控制或重大影响之日的公允价值与账面价值之间的差额计入当期损益。原股权投资因采用权益法核算而确认的其他综合收益，在终止采用权益法核算时采用与被投资单位直接处置相关资产或负债相同的基础进行会计处理。

因处置部分权益性投资等原因丧失了对被投资单位的控制的，在编制个别财务报表时，处置后的剩余股权能够对被投资单位实施共同控制或施加重大影响的，改按权益法核算，并对该剩余股权视同自取得时即采用权益法核算进行调整；处置后的剩余股权不能对被投资单位实施共同控制或施加重大影响的，改按本附注“金融工具”的有关政策进行会计处理，其在丧失控制之日的公允价值与账面价值间的差额计入当期损益。在编制合并财务报表时，按照本附注“合并财务报表的编制方法”的相关内容处理。

14.3.5 对联营企业或合营企业的权益性投资全部或部分分类为持有待售资产的处理

分类为持有待售资产的对联营企业或合营企业的权益性投资，以账面价值与公允价值减去处置费用孰低的金额列示，公允价值减去处置费用低于原账面价值的金额，确认为资产减值损失。对于未划分为持有待售资产的剩余权益性投资，采用权益法进行会计处理。已划分为持有待售的对联营企业或合营企业的权益性投资，不再符合持有待售资产分类条件的，从被分类为持有待售资产之日起采用权益法进行追溯调整。分类为持有待售期间的财务报表作相应调整。

14.3.6 处置长期股权投资的处理

处置长期股权投资，其账面价值与实际取得价款之间的差额，计入当期损益。采用权益法核算的长期股权投资，在处置该项投资时，采用与被投资单位直接处置相关资产或负债相同的基础，按相应比例对原计入其他综合收益的部分进行会计处理。

15. 投资性房地产

投资性房地产包括已出租持有并准备增值后转让的土地使用权以及已出租的建筑物，以实际成本进行初始计量。与投资性房地产有关的后续支出，在相关的经济利益很可能流入本公司且其成本能够可靠的计量时，计入投资性房地产成本；否则，在发生时计入当期损益。

折旧或摊销方法

本公司采用成本模式对所有投资性房地产进行后续计量，按其预计使用寿命及净残值率对建筑物和土地使用权计提折旧或摊销。投资性房地产的预计使用寿命、净残值率及年折旧（摊销）率列示如下：

类别	预计使用寿命（年）	预计净残值率（%）	年折旧（摊销）率（%）
建筑物	10、20、40	10.00	2.25、4.5、9

16. 固定资产

(1). 确认条件

固定资产是指为生产商品、提供劳务、出租或经营管理而持有的，使用寿命超过一个会计年度的有形资产。固定资产同时满足下列条件的，才能予以确认：

- 1) 与该固定资产有关的经济利益很可能流入企业；
- 2) 该固定资产的成本能够可靠地计量。

(2). 折旧方法

类别	折旧方法	折旧年限（年）	残值率（%）	年折旧率（%）
房屋及建筑物	平均年限法	20 年	10.00	4.5
机器设备	平均年限法	10 年	10.00	9.00
运输工具	平均年限法	5 年	10.00	18.00
办公及其他设备	平均年限法	5 年	10.00	18.00

(3). 融资租入固定资产的认定依据、计价和折旧方法

无

17. 在建工程

无

18. 借款费用

发生的可直接归属于需要经过相当长时间的购建活动才能达到预定可使用状态之固定资产的购建的借款费用，在资产支出及借款费用已经发生、为使资产达到预定可使用状态所必要的购建活动已经开始时，开始资本化并计入该资产的成本。当购建的资产达到预定可使用状态时停止资本化，其后发生的借款费用计入当期损益。如果资产的购建活动发生非正常中断，并且中断时间连续超过3个月，暂停借款费用的资本化，直至资产的购建活动重新开始。

在资本化期间内，专门借款（指为购建或者生产符合资本化条件的资产而专门借入的款项）以专门借款当期实际发生的利息费用，减去将尚未动用的借款资金存入银行取得的利息收入或进行暂时性

投资取得的投资收益后确定应予资本化的利息金额；一般借款则根据累计资产支出超过专门借款部分的资产支出加权平均数乘以所占用一般借款的资本化率，计算确定一般借款应予资本化的利息金额。资本化率根据一般借款加权平均利率计算确定。

借款存在折价或者溢价的，按照实际利率法确定每一会计期间应摊销的折价或者溢价金额，调整每期利息金额。

19. 生物资产

无

20. 油气资产

无

21. 无形资产

(1). 计价方法、使用寿命、减值测试

本公司无形资产为土地使用权，以实际成本计量。

土地使用权按使用年限采用直线法按 28-50 年进行摊销。

对使用寿命有限的无形资产的预计使用寿命及摊销方法于每年年度终了进行复核并作适当调整。

(2). 内部研究开发支出会计政策

根据内部研究开发项目支出的性质以及研发活动最终形成无形资产是否具有较大不确定性，分为研究阶段支出和开发阶段支出。

研究阶段的支出，于发生时计入当期损益；开发阶段的支出，同时满足下列条件的，确认为无形资产：

- 1) 完成该无形资产以使其能够使用或出售在技术上具有可行性；
- 2) 管理层具有完成该无形资产并使用或出售的意图；
- 3) 能够证明该无形资产将如何产生经济利益；
- 4) 有足够的技术、财务资源和其他资源支持，以完成该无形资产的开发，并有能力使用或出售该无形资产；
- 5) 归属于该无形资产开发阶段的支出能够可靠地计量。

不满足上述条件的开发阶段的支出，于发生时计入当期损益。前期已计入损益的开发支出不在以后期间确认为资产。已资本化的开发阶段的支出在资产负债表上列示为开发支出，自该项目达到预定可使用状态之日起转为无形资产。

当开发支出的可收回金额低于其账面价值时，账面价值减记至可收回金额。

22. 长期资产减值

在财务报表中单独列示的商誉和使用寿命不确定的无形资产，无论是否存在减值迹象，至少每年进行减值测试。固定资产、无形资产、以成本模式计量的投资性房地产及长期股权投资等，于资产负债表日存在减值迹象的，进行减值测试。减值测试结果表明资产的可收回金额低于其账面价值的，按其差额计提减值准备并计入减值损失。可收回金额为资产的公允价值减去处置费用后的净额与资产预计未来现金流量的现值两者之间的较高者。资产减值准备按单项资产为基础计算并确认，如果难以对单项资产的可收回金额进行估计的，以该资产所属的资产组确定资产组的可收回金额。资产组是能够独立产生现金流入的最小资产组合。前述资产减值损失一经确认，如果在以后期间价值得以恢复，也不予转回。

23. 长期待摊费用

无

24. 职工薪酬

(1)、短期薪酬的会计处理方法

在职工为公司提供服务的会计期间，将实际发生的短期薪酬确认为负债，并计入当期损益或相关资产成本。发生的职工福利费，在实际发生时根据实际发生额计入当期损益或相关资产成本。职工福利费为非货币性福利的，按照公允价值计量。为职工缴纳的医疗保险费、工伤保险费、生育保险费等社会保险费和住房公积金，以及按规定提取的工会经费和职工教育经费，在职工为公司提供服务的会计期间，根据规定的计提基础和计提比例计算确定相应的职工薪酬金额，并确认相应负债，计入当期损益或相关资产成本。

在职工提供服务从而增加了其未来享有的带薪缺勤权利时，确认与累积带薪缺勤相关的职工薪酬，并以累积未行使权利而增加的预期支付金额计量。在职工实际发生缺勤的会计期间确认与非累积带薪缺勤相关的职工薪酬。

利润分享计划同时满足下列条件时，公司确认相关的应付职工薪酬：

- 1) 因过去事项导致现在具有支付职工薪酬的法定义务或推定义务；
- 2) 因利润分享计划所产生的应付职工薪酬义务金额能够可靠估计。

(2)、离职后福利的会计处理方法

A. 设定提存计划

公司在职工为其提供服务的会计期间，将根据设定提存计划计算的应缴存金额确认为负债，并计入当期损益或相关资产成本。根据设定提存计划，预期不会在职工提供相关服务的年度报告期结束后十二个月内支付全部应缴存金额的，公司将全部应缴存金额以折现后的金额计量应付职工薪酬。

(3)、辞退福利的会计处理方法

公司向职工提供辞退福利的，在下列两者孰早日确认辞退福利产生的职工薪酬负债，并计入当期损益：

- 1) 公司不能单方面撤回因解除劳动关系计划或裁减建议所提供的辞退福利时。
- 2) 公司确认与涉及支付辞退福利的重组相关的成本或费用时。

公司按照辞退计划条款的规定，合理预计并确认辞退福利产生的应付职工薪酬。

(4)、其他长期职工福利的会计处理方法

公司向职工提供的其他长期职工福利，符合设定提存计划条件的，按照关于设定提存计划的有关政策进行处理。

长期残疾福利水平取决于职工提供服务期间长短的，公司在职工提供服务的期间确认应付长期残疾福利义务；长期残疾福利与职工提供服务期间长短无关的，公司在导致职工长期残疾的事件发生的当期确认应付长期残疾福利义务。

25. 预计负债

对因产品质量保证、亏损合同等形成的现时义务，其履行很可能导致经济利益的流出，在该义务的金额能够可靠计量时，确认为预计负债。对于未来经营亏损，不确认预计负债。

预计负债按照履行相关现时义务所需支出的最佳估计数进行初始计量，并综合考虑与或有事项有关的风险、不确定性和货币时间价值等因素。货币时间价值影响重大的，通过对相关未来现金流出进行折现后确定最佳估计数；因随着时间推移所进行的折现还原而导致的预计负债账面价值的增加金额，确认为利息费用。

于资产负债表日，对预计负债的账面价值进行复核并作适当调整，以反映当前的最佳估计数。

26. 股份支付

无

27. 优先股、永续债等其他金融工具

无

28. 收入

收入的金额按照本公司在日常经营活动中销售商品和提供劳务时，已收或应收合同或协议价款的公允价值确定。收入按扣除增值税、商业折扣、销售折让及销售退回的净额列示。

与交易相关的经济利益能够流入本公司，相关的收入能够可靠计量且满足下列各项经营活动的特定收入确认标准时，确认相关的收入。

28.1 销售商品

商品销售在商品所有权上的主要风险和报酬已转移给买方，本公司不再对该商品实施继续管理权和实际控制权，与交易相关的经济利益很可能流入企业，并且与销售该商品相关的收入和成本能够可靠地计量时，确认营业收入的实现。

28.2 提供劳务

提供的劳务在同一会计年度开始并完成的，在劳务已经提供，收到价款或取得收取价款的证据时，确认营业收入的实现；劳务的开始和完成分属不同会计年度的，在劳务合同的总收入、劳务的完成程度能够可靠地确定，与交易相关的价款能够流入，已经发生的成本和为完成劳务将要发生的成本能够可靠地计量时，按完工百分比法确认营业收入的实现；长期合同工程在合同结果已经能够合理地预见时，按结账时已完成工程进度的百分比法确认营业收入的实现。

28.3 让渡资产使用权

让渡资产使用权取得的利息收入和使用费收入，在与交易相关的经济利益能够流入企业，且收入的金额能够可靠地计量时，确认收入的实现。

29. 政府补助

(1)、与资产相关的政府补助判断依据及会计处理方法

与资产相关的政府补助，是指公司取得的、用于购建或以其他方式形成长期资产的政府补助。与资产相关的政府补助，确认为递延收益，并在相关资产使用寿命内平均分配，计入当期损益。但是，按照名义金额计量的政府补助，直接计入当期损益。

(2)、与收益相关的政府补助判断依据及会计处理方法

与收益相关的政府补助，是指除与资产相关的政府补助之外的政府补助。与收益相关的政府补助，用于补偿公司以后期间的相关费用或损失的，确认为递延收益，并在确认相关费用的期间，计入当期损益；用于补偿公司已发生的相关费用或损失的，直接计入当期损益。

30. 递延所得税资产/递延所得税负债

递延所得税资产和递延所得税负债根据资产和负债的计税基础与其账面价值的差额（包括应纳税暂时性差异和可抵扣暂时性差异）计算确认。对于按照税法规定能够于以后年度抵减应纳税所得额的可抵扣亏损，视同可抵扣暂时性差异。对于商誉的初始确认产生的暂时性差异，不确认相应的递延所得税负债。对于既不影响会计利润也不影响应纳税所得额（或可抵扣亏损）的非企业合并的交易中产生的资产或负债的初始确认形成的暂时性差异，不确认相应的递延所得税资产和递延所得税负债。于资产负债表日，递延所得税资产和递延所得税负债，按照预期收回该资产或清偿该负债期间的适用税率计量。

递延所得税资产的确认以本公司很可能取得用来抵扣可抵扣暂时性差异、可抵扣亏损和税款抵减的应纳税所得额为限。

对子公司、联营企业及合营企业投资相关的暂时性差异产生的递延所得税资产和递延所得税负债，予以确认。但本公司能够控制暂时性差异转回的时间且该暂时性差异在可预见的未来很可能不会

转回的，不予确认。

31. 租赁

实质上转移了与资产所有权有关的全部风险和报酬的租赁为融资租赁。其他的租赁为经营租赁。

(1)、经营租赁的会计处理方法

经营租赁的租金支出在租赁期内按照直线法计入相关资产成本或当期损益。

(2)、融资租赁的会计处理方法

按租赁资产的公允价值与最低租赁付款额的现值两者中较低者作为租入资产的入账价值，租入资产的入账价值与最低租赁付款额之间的差额为未确认融资费用，在租赁期内按实际利率法摊销。最低租赁付款额扣除未确认融资费用后的余额以长期应付款列示。

32. 其他重要的会计政策和会计估计

无

33. 重要会计政策和会计估计的变更

(1)、重要会计政策变更

适用 不适用

(2)、重要会计估计变更

适用 不适用

34. 其他

无

六、税项

1. 主要税种及税率

税种	计税依据	税率
增值税	应纳税增值额（应纳税额按应纳税销售额乘以适用税率扣除当期允许抵扣的进项税后的余额计算）	17%
消费税		
营业税	应纳税营业额	5%
城市维护建设税	应纳增值税和营业税	1%、5%
企业所得税	应税所得额	25%
教育费附加	应纳增值税和营业税	3%
地方教育费附加	应纳增值税和营业税	2%

存在不同企业所得税税率纳税主体的，披露情况说明

适用 不适用

2. 税收优惠

无

七、合并财务报表项目注释

1、货币资金

单位：元 币种：人民币

项目	期末余额	期初余额
库存现金	36,269.60	42,877.03
银行存款	29,316,517.36	3,165,945.37
其他货币资金		
合计	29,352,786.96	3,208,822.40
其中：存放在境外的款项总额		

其他说明

货币资金年末数比年初数增加 26,143,964.56 元，增加比例为 814.75%，主要系公司厂房租赁收款情况良好以及购买的理财产品到期赎回，使经营活动及投资活动产生的现金流入大于现金流出所致，详见现金流量表所示。

2、以公允价值计量且其变动计入当期损益的金融资产

□适用 √不适用

3、衍生金融资产

□适用 √不适用

4、应收票据

(1). 应收票据分类列示

√适用 □不适用

单位：元 币种：人民币

项目	期末余额	期初余额
银行承兑票据	150,000.00	
商业承兑票据		
合计	150,000.00	

(2). 期末公司已质押的应收票据

□适用 √不适用

(3). 期末公司已背书或贴现且在资产负债表日尚未到期的应收票据：

□适用 √不适用

(4). 期末公司因出票人未履约而将其转应收账款的票据

□适用 √不适用

5、应收账款

(1). 应收账款分类披露

单位：元 币种：人民币

类别	期末余额					期初余额				
	账面余额		坏账准备		账面价值	账面余额		坏账准备		账面价值
	金额	比例 (%)	金额	计提比例 (%)		金额	比例 (%)	金额	计提比例 (%)	
单项金额重大并单独计提坏账准备的应收账款	32,649,427.99	45.07	32,649,427.99	100.00		32,649,427.99	45.01	32,649,427.99	100.00	
按信用风险特征组合计提坏账准备的应收账款	39,784,868.83	54.93	39,784,868.83	100.00		39,889,816.45	54.99	39,823,448.64	99.83	66,367.81
单项金额不重大但单独计提坏账准备的应收账款										
合计	72,434,296.82	100.00	72,434,296.82	100.00		72,539,244.44	100.00	72,472,876.63	99.91	66,367.81

期末单项金额重大并单项计提坏帐准备的应收账款

√适用 □不适用

单位：元 币种：人民币

应收账款 (按单位)	期末余额			
	应收账款	坏账准备	计提比例	计提理由
上海中远汇丽建材销售有限公司	28,160,056.75	28,160,056.75	100.00	该单位已歇业，无力清偿
汇丽新疆销售中心	2,247,076.60	2,247,076.60	100.00	该单位已歇业，无力清偿
上海汇浩工业涂料有限公司	2,242,294.64	2,242,294.64	100.00	该单位已歇业，无力清偿
合计	32,649,427.99	32,649,427.99	/	/

组合中，按账龄分析法计提坏账准备的应收账款：

√适用□不适用

单位：元 币种：人民币

账龄	期末余额		
	应收账款	坏账准备	计提比例
1 年以内			
1 至 2 年			
2 至 3 年			
3 年以上	39,784,868.83	39,784,868.83	100.00
合计	39,784,868.83	39,784,868.83	100.00

确定该组合依据的说明：

对于单项金额不重大的应收款项及经单独测试后未减值的金额重大的应收款项（除应收子公司款项和确信可收回款项外）一起按账龄作为信用风险特征划分为若干组合。根据以前年度与之相同或相类似的、具有类似信用风险特征的应收账款组合的实际损失率为基础，结合现时情况确定本年度各项组合计提坏账准备的比例，据此计算本年度应计提的坏账准备。

组合中，采用余额百分比法计提坏账准备的应收账款：

□适用 √不适用

组合中，采用其他方法计提坏账准备的应收账款：
无

(2). 本期计提、收回或转回的坏账准备情况：

本期计提坏账准备金额 0 元；本期收回或转回坏账准备金额 38,579.81 元。

其中本期坏账准备收回或转回金额重要的：

适用 不适用

(3). 本期实际核销的应收账款情况

适用 不适用

(4). 按欠款方归集的期末余额前五名的应收账款情况：

单位：元 币种：人民币

单位名称	与本公司关系	金额	计提坏账	占应收账款总额比例(%)
上海中远汇丽建材销售有限公司	关联方	28,160,056.75	28,160,056.75	38.88
汇丽新疆销售中心	非关联方	2,247,076.60	2,247,076.60	3.10
上海汇浩工业涂料有限公司	关联方	2,242,294.64	2,242,294.64	3.10
粮油进出口公司	非关联方	1,471,689.08	1,471,689.08	2.03
乌市水区销售公司	非关联方	1,413,989.33	1,413,989.33	1.95
合计		35,535,106.40	35,535,106.40	49.06

(5). 因金融资产转移而终止确认的应收账款：

无

(6). 转移应收账款且继续涉入形成的资产、负债金额：

无

其他说明：

本报告期末应收账款中无持有公司 5% 以上（含 5%）表决权股份的股东单位欠款，应收其他关联方欠款情况详见本附注十二.6 项下所示。

6、预付款项

(1). 预付款项按账龄列示

单位：元 币种：人民币

账龄	期末余额		期初余额	
	金额	比例(%)	金额	比例(%)
1 年以内	40,010.74	100.00	34,541.84	100.00
1 至 2 年				
2 至 3 年				
3 年以上				
合计	40,010.74	100.00	34,541.84	100.00

账龄超过 1 年且金额重要的预付款项未及时结算原因的说明：
无

(2). 按预付对象归集的期末余额前五名的预付款情况：

单位：元 币种：人民币

单位名称	与本公司关系	金 额	占预付账款总额比例 (%)
常州市凯天木业有限公司	非关联方	40,010.74	100.00

其他说明

本报告期末预付款项中无预付持有公司 5% 以上（含 5%）表决权股份的股东单位或关联方款项。

7、 应收利息

适用 不适用

8、 应收股利

适用 不适用

9、 其他应收款

(1). 其他应收款分类披露

单位：元 币种：人民币

类别	期末余额					期初余额				
	账面余额		坏账准备		账面 价值	账面余额		坏账准备		账面 价值
	金额	比例 (%)	金额	计提 比例 (%)		金额	比例 (%)	金额	计提 比例 (%)	
单项金额重大并单独计提坏账准备的其他应收款	42,024,245.60	83.28	42,024,245.60	100.00		46,674,245.60	84.56	40,674,245.60	87.14	6,000,000.00
按信用风险特征组合计提坏账准备的其他应收款	8,436,786.96	16.72	8,334,800.77	98.79	101,986.19	8,520,868.92	15.44	8,302,189.11	97.43	218,679.81
单项金额不重大但单独计提坏账准备的其他应收款										
合计	50,461,032.56	100.00	50,359,046.37	99.80	101,986.19	55,195,114.52	100.00	48,976,434.71	88.73	6,218,679.81

期末单项金额重大并单项计提坏帐准备的其他应收款

适用 不适用

单位：元 币种：人民币

其他应收款 (按单位)	期末余额			
	其他应收款	坏账准备	计提比例	计提理由
大丰市天丰科技创业发展有限公司	13,467,900.00	13,467,900.00	100.00	清偿困难
江苏大丰海港控股集团有限公司	7,350,000.00	7,350,000.00	100.00	清偿困难
大丰玄通人造林产业有限公司	6,492,100.00	6,492,100.00	100.00	清偿困难

上海佳元企业发展有限公司	6,000,000.00	6,000,000.00	100.00	清偿困难
吴江市桃源镇集体资产经营公司	5,804,017.60	5,804,017.60	100.00	清偿困难
上海益直经贸发展公司	2,910,228.00	2,910,228.00	100.00	清偿困难
合计	42,024,245.60	42,024,245.60	/	/

组合中，按账龄分析法计提坏账准备的其他应收款：

适用 不适用

单位：元 币种：人民币

账龄	期末余额		
	其他应收款	坏账准备	计提比例
1 年以内			
1 至 2 年	107,051.41	26,762.85	25.00
2 至 3 年	23,395.26	11,697.63	50.00
3 年以上	8,296,340.29	8,296,340.29	100.00
合计	8,426,786.96	8,334,800.77	98.19

确定该组合依据的说明：

对于单项金额不重大的应收款项及经单独测试后未减值的金额重大的应收款项（除应收子公司款项和确信可收回款项外）一起按账龄作为信用风险特征划分为若干组合。根据以前年度与之相同或相类似的、具有类似信用风险特征的应收账款组合的实际损失率为基础，结合现时情况确定本年度各项组合计提坏账准备的比例，据此计算本年度应计提的坏账准备。

组合中，采用余额百分比法计提坏账准备的其他应收款：

适用 不适用

组合中，采用其他方法计提坏账准备的其他应收款：

适用 不适用

组合名称	账面余额	坏账准备
确信可收回组合	10,000.00	-

确定该组合依据的说明：

将确信可回收应收款项划分为一组合，不计提坏账准备。

(2) 本期计提、收回或转回的坏账准备情况：

本期计提坏账准备金额 1,382,611.66 元；本期收回或转回坏账准备金额 0 元。

其中本期坏账准备转回或收回金额重要的：

适用 不适用

(3) 本期实际核销的其他应收款情况

适用 不适用

(4) 其他应收款按款项性质分类情况

适用 不适用

单位：元 币种：人民币

款项性质	期末账面余额	期初账面余额
大丰林地租赁权尾款	7,350,000.00	12,000,000.00
往来款等	43,111,032.56	43,195,114.52
合计	50,461,032.56	55,195,114.52

(5). 按欠款方归集的期末余额前五名的其他应收款情况:

√适用 □不适用

单位:元 币种:人民币

单位名称	款项的性质	期末余额	账龄	占其他应收款期末余额合计数的比例(%)	坏账准备期末余额
大丰市天丰科技创业发展有限公司	往来款	13,467,900.00	3年以上	26.69	13,467,900.00
江苏大丰海港控股集团有限公司	大丰林地租赁权尾款	7,350,000.00	3年以上	14.57	7,350,000.00
大丰玄通人造林产业有限公司	往来款	6,492,100.00	3年以上	12.87	6,492,100.00
上海佳元企业发展有限公司	往来款	6,000,000.00	3年以上	11.89	6,000,000.00
吴江市桃源镇集体资产经营公司	往来款	5,804,017.60	3年以上	11.50	5,804,017.60
合计	/	39,114,017.60	/	77.52	39,114,017.60

(6). 涉及政府补助的应收款项

□适用 √不适用

(7). 因金融资产转移而终止确认的其他应收款:

无

(8). 转移其他应收款且继续涉入形成的资产、负债的金额:

无

其他说明:

本报告期末其他应收款中无持有公司 5%以上(含 5%)表决权股份的股东欠款, 应收其他关联方欠款情况详见本附注十二.6 项下所示。

其他应收款年末数比年初数减少 6,116,693.62 元, 减少比例为-98.36%, 主要系本期向江苏大丰海港控股集团有限公司收回大丰林地租赁权尾款 4,650,000.00 元所致。

10、 存货

(1). 存货分类

单位:元 币种:人民币

项目	期末余额			期初余额		
	账面余额	跌价准备	账面价值	账面余额	跌价准备	账面价值
原材料	2,732,382.20	2,732,382.20		2,732,382.20	2,732,382.20	
在产品						
库存商品	3,678,872.18	2,746,750.38	932,121.80	2,754,228.15	2,746,750.38	7,477.77
周转材料						
消耗性生物资产						
建造合同形成的已完工未结算资产						
自制半成品	482,988.00	482,988.00		482,988.00	482,988.00	
包装物	120,274.70	120,274.70		120,274.70	120,274.70	
合计	7,014,517.08	6,082,395.28	932,121.80	6,089,873.05	6,082,395.28	7,477.77

(2). 存货跌价准备

单位：元 币种：人民币

项目	期初余额	本期增加金额		本期减少金额		期末余额
		计提	其他	转回或转销	其他	
原材料	2,732,382.20					2,732,382.20
在产品						
库存商品	2,746,750.38					2,746,750.38
周转材料						
消耗性生物资产						
建造合同形成的已完工未结算资产						
自制半成品	482,988.00					482,988.00
包装物	120,274.70					120,274.70
合计	6,082,395.28					6,082,395.28

(3). 存货期末余额含有借款费用资本化金额的说明：

无

(4). 期末建造合同形成的已完工未结算资产情况：

适用 不适用

其他说明：

存货年末数比年初数增加 924,644.03 元，增加比例为 12,365.24%，主要系期末地板库存较上期末增加所致。

11、划分为持有待售的资产

适用 不适用

12、其他流动资产

单位：元 币种：人民币

项目	期末余额	期初余额
留抵增值税进项税	140,082.62	
理财产品	-	18,000,000.00
合计	140,082.62	18,000,000.00

其他说明

其他流动资产年末数比年初数减少 17,859,917.38 元，减少比例为 99.22%，主要系公司购买的理财产品到期赎回所致。

13、可供出售金融资产

√适用 □不适用

(1). 可供出售金融资产情况

单位：元 币种：人民币

项目	期末余额			期初余额		
	账面余额	减值准备	账面价值	账面余额	减值准备	账面价值
可供出售债务工具：						
可供出售权益工具：						
按公允价值计量的						
按成本计量的	14,000,000.00	14,000,000.00		14,000,000.00	14,000,000.00	
合计	14,000,000.00	14,000,000.00		14,000,000.00	14,000,000.00	

(2). 期末按公允价值计量的可供出售金融资产

□适用 √不适用

(3). 期末按成本计量的可供出售金融资产

√适用 □不适用

单位：元 币种：人民币

被投资单位	账面余额				减值准备				在被投资单位持股比例 (%)	本期现金红利
	期初	本期增加	本期减少	期末	期初	本期增加	本期减少	期末		
上海汇豪木门制造有限公司	10,000,000.00			10,000,000.00	10,000,000.00			10,000,000.00	9.40	
上海工业欧亚国际贸易有限公司	3,000,000.00			3,000,000.00	3,000,000.00			3,000,000.00	13.04	
大丰市中远汇丽建材有限公司	1,000,000.00			1,000,000.00	1,000,000.00			1,000,000.00	10.00	
合计	14,000,000.00			14,000,000.00	14,000,000.00			14,000,000.00	/	

(4). 报告期内可供出售金融资产减值的变动情况

√适用 □不适用

单位：元 币种：人民币

可供出售金融资产分类	可供出售权益工具	可供出售债务工具	合计
期初已计提减值余额	14,000,000.00		14,000,000.00
本期计提			
其中：从其他综合收益转入			
本期减少			
其中：期后公允价值回升转回			
期末已计提减值金余额	14,000,000.00		14,000,000.00

(5). 可供出售权益工具期末公允价值严重下跌或非暂时性下跌但未计提减值准备的相关说明：

□适用 √不适用

14、持有至到期投资

□适用 √不适用

(1). 持有至到期投资情况:

无

(2). 期末重要的持有至到期投资:

□适用 √不适用

(3). 本期重分类的持有至到期投资:

无

15、长期应收款

□适用 √不适用

16、长期股权投资

√适用□不适用

单位：元 币种：人民币

被投资单位	期初余额	本期增减变动							期末余额	减值准备期末余额
		追加投资	减少投资	权益法下确认的投资损益	其他综合收益调整	其他权益变动	宣告发放现金股利或利润	计提减值准备		
一、合营企业										
小计										
二、联营企业										
上海汇丽涂料有限公司	19,205,878.44			3,885,336.85					23,091,215.29	
上海汇可庆建材销售有限公司注	332,063.07								332,063.07	332,063.07
小计	19,537,941.51			3,885,336.85					23,423,278.36	332,063.07
合计	19,537,941.51			3,885,336.85					23,423,278.36	332,063.07

其他说明

上海汇可庆建材销售有限公司在 2004 年 10 月拟关闭清算，由于股东在清算中意见不一致，导致上海汇可庆建材销售有限公司于 2006 年 12 月被上海工商行政管理局青浦分局吊销工商营业执照，本公司无法取得相关财务资料。

17、投资性房地产

√适用 □不适用

投资性房地产计量模式

(1). 采用成本计量模式的投资性房地产

√适用 □不适用

单位：元 币种：人民币

项目	房屋、建筑物	土地使用权	在建工程	合计
一、账面原值				
1. 期初余额	49,476,233.99			49,476,233.99
2. 本期增加金额				
(1) 外购				

(2) 存货\固定资产\在建工程转入				
(3) 企业合并增加				
3.本期减少金额				
(1) 处置				
(2) 其他转出				
4.期末余额	49,476,233.99			49,476,233.99
二、累计折旧和累计摊销				
1.期初余额	32,995,587.54			32,995,587.54
2.本期增加金额	2,040,443.95			2,040,443.95
(1) 计提或摊销	2,040,443.95			2,040,443.95
3.本期减少金额				
(1) 处置				
(2) 其他转出				
4.期末余额	35,036,031.49			35,036,031.49
三、减值准备				
1.期初余额				
2.本期增加金额				
(1) 计提				
3、本期减少金额				
(1) 处置				
(2) 其他转出				
4.期末余额				
四、账面价值				
1.期末账面价值	14,440,202.50			14,440,202.50
2.期初账面价值	16,480,646.45			16,480,646.45

(2). 未办妥产权证书的投资性房地产情况:

□适用 √不适用

18、固定资产

(1). 固定资产情况

单位：元 币种：人民币

项目	房屋及建筑物	机器设备	运输工具	办公设备	合计
一、账面原值:					
1.期初余额	6,625,288.95	7,082,003.62	856,157.84	557,735.86	15,121,186.27
2.本期增加金额					
(1) 购置					
(2) 在建工程转入					
(3) 企业合并增加					
3.本期减少金额	4,932,161.90		396,196.58	111,273.30	5,439,631.78
(1) 处置或报废	4,932,161.90		396,196.58	111,273.30	5,439,631.78
4.期末余额	1,693,127.05	7,082,003.62	459,961.26	446,462.56	9,681,554.49
二、累计折旧					
1.期初余额	4,865,687.32	6,373,790.98	493,215.20	465,441.24	12,198,134.74
2.本期增加金额	304,958.04		82,281.48	14,014.52	401,254.04
(1) 计提	304,958.04		82,281.48	14,014.52	401,254.04

3.本期减少金额	4,133,010.39		356,576.92	100,145.97	4,589,733.28
(1) 处置或报废	4,133,010.39		356,576.92	100,145.97	4,589,733.28
4.期末余额	1,037,634.97	6,373,790.98	218,919.76	379,309.79	8,009,655.50
三、减值准备					
1.期初余额		708,212.64			708,212.64
2.本期增加金额					
(1) 计提					
3.本期减少金额					
(1) 处置或报废					
4.期末余额		708,212.64			708,212.64
四、账面价值					
1.期末账面价值	655,492.08		241,041.50	67,152.77	963,686.35
2.期初账面价值	1,759,601.63		362,942.64	92,294.62	2,214,838.89

(2). 暂时闲置的固定资产情况

适用 不适用

(3). 通过融资租赁租入的固定资产情况

适用 不适用

(4). 通过经营租赁租出的固定资产

适用 不适用

(5). 未办妥产权证书的固定资产情况

适用 不适用

其他说明：

固定资产年末数比年初数减少 1,251,152.54 元，减少比例为 56.49%，主要系公司于本期处置及报废一批固定资产所致。

19、在建工程

适用 不适用

20、工程物资

适用 不适用

21、固定资产清理

适用 不适用

22、生产性生物资产

适用 不适用

23、油气资产

适用 不适用

24、无形资产**(1). 无形资产情况**

单位：元 币种：人民币

项目	土地使用权	专利权	非专利技术	合计
一、账面原值				
1.期初余额	22,320,053.37			22,320,053.37
2.本期增加金额				
(1)购置				
(2)内部研发				
(3)企业合并增加				
3.本期减少金额				
(1)处置				
4.期末余额	22,320,053.37			22,320,053.37
二、累计摊销				
1.期初余额	10,681,260.80			10,681,260.80
2.本期增加金额	654,158.04			654,158.04
(1)计提	654,158.04			654,158.04
3.本期减少金额				
(1)处置				
4.期末余额	11,335,418.84			11,335,418.84
三、减值准备				
1.期初余额				
2.本期增加金额				
(1)计提				
3.本期减少金额				
(1)处置				
4.期末余额				
四、账面价值				
1.期末账面价值	10,984,634.53			10,984,634.53
2.期初账面价值	11,638,792.57			11,638,792.57

(2). 未办妥产权证书的土地使用权情况:

□适用 √不适用

25、开发支出

□适用 √不适用

26、商誉

□适用 √不适用

27、长期待摊费用

适用 不适用

28、递延所得税资产/递延所得税负债

(1). 未经抵销的递延所得税资产

适用 不适用

(2). 未经抵销的递延所得税负债

适用 不适用

单位：元 币种：人民币

项目	期末余额		期初余额	
	应纳税暂时性差异	递延所得税负债	应纳税暂时性差异	递延所得税负债
非同一控制企业合并资产评估增值				
可供出售金融资产公允价值变动				
资产评估增值	4,109,104.52	1,027,276.13	4,109,104.52	1,027,276.13
合计	4,109,104.52	1,027,276.13	4,109,104.52	1,027,276.13

(3). 以抵销后净额列示的递延所得税资产或负债：

适用 不适用

(4). 未确认递延所得税资产明细

适用 不适用

单位：元 币种：人民币

项目	期末余额	期初余额
可抵扣暂时性差异	143,916,014.18	142,571,982.33
可抵扣亏损	33,370,724.89	42,924,554.84
合计	177,286,739.07	185,496,537.17

(5). 未确认递延所得税资产的可抵扣亏损将于以下年度到期

适用 不适用

单位：元 币种：人民币

年份	期末金额	期初金额	备注
2015 年度	-	11,214,775.97	
2016 年度	5,816,014.00	5,816,014.00	
2017 年度	17,452,602.50	17,452,602.50	
2018 年度	6,713,499.29	6,713,499.29	
2019 年度	1,727,663.08	1,727,663.08	
2020 年度	1,660,946.02	-	
合计	33,370,724.89	42,924,554.84	/

29、短期借款

适用 不适用

30、以公允价值计量且其变动计入当期损益的金融负债

□适用 √不适用

31、衍生金融负债

□适用 √不适用

32、应付票据

□适用 √不适用

33、应付账款**(1). 应付账款列示**

√适用 □不适用

单位：元 币种：人民币

项目	期末余额	期初余额
应付货款等	3,603,576.90	3,676,299.37
合计	3,603,576.90	3,676,299.37

(2). 账龄超过 1 年的重要应付账款

□适用 √不适用

其他说明

本报告期末应付账款中无应付持有公司 5%以上（含 5%）表决权股份的股东单位款项，应付关联方的款项详见本附注十二.6 项下所示。

34、预收款项**(1). 预收账款项列示**

√适用 □不适用

单位：元 币种：人民币

项目	期末余额	期初余额
预收货款	3,499,851.01	3,264,851.01
合计	3,499,851.01	3,264,851.01

(2). 账龄超过 1 年的重要预收款项

√适用 □不适用

单位：元 币种：人民币

项目	期末余额	未偿还或结转的原因
中国建筑第七工程局有限公司	658,425.94	原结算尾款，因人员变动等原因无法结转
大丰市天丰科技创业发展有限公司	509,892.70	原结算尾款，因人员变动等原因无法结转
汇成建设发展有限公司	126,440.14	原结算尾款，因人员变动等原因无法结转
上海汇豪木门制造有限公司	115,916.00	原结算尾款，因人员变动等原因无法结转
合计	1,410,674.78	/

(3). 期末建造合同形成的已结算未完工项目情况：

□适用 √不适用

其他说明

本报告期末预收账款中无预收持有公司 5%以上（含 5%）表决权股份的股东单位款项，预收关联方的款项详见本附注十二.6 项下所示。

35、应付职工薪酬

(1). 应付职工薪酬列示:

√适用 □不适用

单位：元 币种：人民币

项目	期初余额	本期增加	本期减少	期末余额
一、短期薪酬		1,170,368.18	1,170,368.18	
二、离职后福利-设定提存计划		164,158.70	164,158.70	
三、辞退福利				
四、一年内到期的其他福利				
合计		1,334,526.88	1,334,526.88	

(2). 短期薪酬列示:

√适用 □不适用

单位：元 币种：人民币

项目	期初余额	本期增加	本期减少	期末余额
一、工资、奖金、津贴和补贴		1,020,644.48	1,020,644.48	
二、职工福利费		-	-	
三、社会保险费		80,363.70	80,363.70	
其中：医疗保险费		72,781.60	72,781.60	
工伤保险费		2,663.10	2,663.10	
生育保险费		4,919.00	4,919.00	
四、住房公积金		69,360.00	69,360.00	
五、工会经费和职工教育经费				
六、短期带薪缺勤				
七、短期利润分享计划				
合计		1,170,368.18	1,170,368.18	

(3). 设定提存计划列示

√适用 □不适用

单位：元 币种：人民币

项目	期初余额	本期增加	本期减少	期末余额
1、基本养老保险		154,376.40	154,376.40	
2、失业保险费		9,782.30	9,782.30	
3、企业年金缴费				
合计		164,158.70	164,158.70	

36、应交税费

单位：元 币种：人民币

项目	期末余额	期初余额
增值税	1,341,229.56	1,400,626.09
消费税		
营业税	300.00	-
企业所得税	-	-38,807.72

代扣代缴个人所得税	17,976.50	19,948.10
城市维护建设税	6,410.96	6,583.03
土地增值税	5,110,000.00	5,110,000.00
房产税	512,180.00	512,180.00
教育费附加	29,403.63	29,919.85
地方教育费附加	12,821.93	13,166.08
河道管理费	6,410.94	6,583.01
合计	7,036,733.52	7,060,198.44

37、应付利息

□适用 √不适用

38、应付股利

□适用 √不适用

39、其他应付款**(1). 按款项性质列示其他应付款**

√适用 □不适用

单位：元 币种：人民币

项目	期末余额	期初余额
房租押金	2,694,392.69	2,694,392.69
往来款等	3,455,692.43	4,689,195.74
合计	6,150,085.12	7,383,588.43

(2). 账龄超过 1 年的重要其他应付款

√适用 □不适用

单位：元 币种：人民币

项目	期末余额	未偿还或结转的原因
利乐食品机械有限公司	1,944,392.69	房租押金
大丰港经济区财税分局	750,000.00	房租押金
合计	2,694,392.69	/

其他说明

本报告期末其他应付账款中无应付持有公司 5%以上（含 5%）表决权股份的股东单位款项，应付关联方的款项详见本附注十二.6 项下所示。

40、划分为持有待售的负债

□适用 √不适用

41、1 年内到期的非流动负债

□适用 √不适用

短期应付债券的增减变动：

□适用 √不适用

42、长期借款

□适用 √不适用

43、应付债券

□适用 √不适用

44、长期应付款

□适用 √不适用

45、长期应付职工薪酬

□适用 √不适用

46、专项应付款

□适用 √不适用

47、预计负债

□适用 √不适用

48、递延收益

□适用 √不适用

49、股本

单位：元 币种：人民币

	期初余额	本次变动增减(+、-)					期末余额
		发行新股	送股	公积金转股	其他	小计	
股份总数	181,500,000.00						181,500,000.00

其他说明：

本年度公司股本无变化。

公司股份每股面值人民币 1 元。

50、其他权益工具

□适用 √不适用

51、资本公积

单位：元 币种：人民币

项目	期初余额	本期增加	本期减少	期末余额
资本溢价(股本溢价)	48,141,198.89			48,141,198.89
其他资本公积	19,156,054.45			19,156,054.45
合计	67,297,253.34			67,297,253.34

52、库存股

□适用 √不适用

53、其他综合收益

□适用 √不适用

54、专项储备

□适用 √不适用

55、盈余公积

单位：元 币种：人民币

项目	期初余额	本期增加	本期减少	期末余额
法定盈余公积	18,111,896.60			18,111,896.60
任意盈余公积				
储备基金				
企业发展基金				
其他				
合计	18,111,896.60			18,111,896.60

56、未分配利润

单位：元 币种：人民币

项目	本期	上期
调整前上期末未分配利润	-215,678,638.17	-216,682,555.58
调整期初未分配利润合计数（调增+，调减-）		-
调整后期初未分配利润	-215,678,638.17	-216,682,555.58
加：本期归属于母公司所有者的净利润	4,262,212.79	1,003,917.41
减：提取法定盈余公积		
提取任意盈余公积		
提取一般风险准备		
应付普通股股利		
转作股本的普通股股利		
期末未分配利润	-211,416,425.38	-215,678,638.17

57、营业收入和营业成本

单位：元 币种：人民币

项目	本期发生额		上期发生额	
	收入	成本	收入	成本
主营业务	10,593,699.49	3,109,865.01	11,068,874.85	6,052,270.16
其他业务				
合计	10,593,699.49	3,109,865.01	11,068,874.85	6,052,270.16

58、营业税金及附加

单位：元 币种：人民币

项目	本期发生额	上期发生额
消费税		
营业税	465,963.52	420,452.62
城市维护建设税	7,719.65	8,090.78
教育费附加	13,978.91	14,072.35
资源税		

地方教育费附加	9,319.26	9,381.58
合计	496,981.34	451,997.33

59、管理费用

单位：元 币种：人民币

项目	本期发生额	上期发生额
人员薪酬费	1,308,338.98	1,220,493.60
税费	1,197,293.30	1,001,480.28
无形资产摊销	654,158.04	654,158.04
中介机构费	429,495.29	419,595.26
折旧费	401,254.04	369,508.02
业务招待费	222,322.40	292,793.90
信息披露费	361,373.99	325,726.26
修理费用	189,477.18	123,860.00
董事会费	169,329.83	203,234.00
车辆费用	148,361.10	175,938.34
差旅费	87,257.50	91,938.47
财产保险费	44,005.35	63,667.39
会务费	10,910.00	2,300.00
其他	312,697.25	268,241.57
合计	5,536,274.25	5,212,935.13

60、财务费用

单位：元 币种：人民币

项目	本期发生额	上期发生额
利息支出		
利息收入	-108,490.19	-88,087.90
银行手续费	8,697.50	10,839.40
合计	-99,792.69	-77,248.50

61、资产减值损失

√适用 □不适用

单位：元 币种：人民币

项目	本期发生额	上期发生额
一、坏账损失	1,344,031.85	1,876,597.22
二、存货跌价损失		
三、可供出售金融资产减值损失		
四、持有至到期投资减值损失		
五、长期股权投资减值损失		
六、投资性房地产减值损失		
七、固定资产减值损失		
八、工程物资减值损失		
九、在建工程减值损失		
十、生产性生物资产减值损失		
十一、油气资产减值损失		
十二、无形资产减值损失		
十三、商誉减值损失		

十四、其他		
合计	1,344,031.85	1,876,597.22

62、公允价值变动收益

□适用 √不适用

63、投资收益

√适用 □不适用

单位：元 币种：人民币

项目	本期发生额	上期发生额
权益法核算的长期股权投资收益	3,885,336.85	2,748,121.17
处置长期股权投资产生的投资收益		
以公允价值计量且其变动计入当期损益的金融资产在持有期间的投资收益		
处置以公允价值计量且其变动计入当期损益的金融资产取得的投资收益		
持有至到期投资在持有期间的投资收益		
可供出售金融资产等取得的投资收益		
处置可供出售金融资产取得的投资收益		
丧失控制权后，剩余股权按公允价值重新计量产生的利得		
理财产品取得的投资收益	954,473.05	458,209.12
合计	4,839,809.90	3,206,330.29

其他说明：

投资收益本年发生数比上年发生数增加1,633,479.61元，增加比例为50.95%，主要系联营企业上海汇丽涂料有限公司经营状况良好公司对其确认的权益法核算的投资收益较上年增加所致。

64、营业外收入

单位：元 币种：人民币

项目	本期发生额	上期发生额	计入当期非经常性损益的金额
非流动资产处置利得合计			
其中：固定资产处置利得			
无形资产处置利得			
债务重组利得			
非货币性资产交换利得			
接受捐赠			
政府补助	5,389.80	5,073.40	5,389.80
无需支付的应付账款		330,172.41	
其他		3,569.00	
合计	5,389.80	338,814.81	5,389.80

计入当期损益的政府补助

√适用 □不适用

单位：元 币种：人民币

补助项目	本期发生金额	上期发生金额	与资产相关/与收益相关
残疾人补贴款	5,389.80	5,073.40	与收益相关
合计	5,389.80	5,073.40	/

65、营业外支出

单位：元 币种：人民币

项目	本期发生额	上期发生额	计入当期非经常性损益的金额
非流动资产处置损失合计	37,016.22		37,016.22
其中：固定资产处置损失	37,016.22		37,016.22
无形资产处置损失			
债务重组损失			
非货币性资产交换损失			
对外捐赠			
固定资产报废损失	799,151.51		799,151.51
罚款及滞纳金支出		318.14	
合计	836,167.73	318.14	836,167.73

66、所得税费用

(1) 所得税费用表

单位：元 币种：人民币

项目	本期发生额	上期发生额
当期所得税费用	-	-
递延所得税费用	-	-
合计	-	-

(2) 会计利润与所得税费用调整过程：

单位：元 币种：人民币

项目	本期发生额
利润总额	4,215,371.70
按法定/适用税率计算的所得税费用	1,053,842.93
子公司适用不同税率的影响	-
调整以前期间所得税的影响	-
非应税收入的影响	-971,334.21
不可抵扣的成本、费用和损失的影响	252,014.10
使用前期未确认递延所得税资产的可抵扣亏损的影响	-1,085,767.28
本期未确认递延所得税资产的可抵扣暂时性差异或可抵扣亏损的影响	751,244.46
所得税费用	-

67、其他综合收益

无

68、现金流量表项目

(1). 收到的其他与经营活动有关的现金:

单位: 元 币种: 人民币

项目	本期发生额	上期发生额
利息收入	108,490.19	88,087.90
收到残疾人中心补贴	5,389.80	5,073.40
收到职业培训补贴款	-	3,569.00
收到往来款	-	704,344.52
合计	113,879.99	801,074.82

(2). 支付的其他与经营活动有关的现金:

单位: 元 币种: 人民币

项目	本期发生额	上期发生额
中介机构费	429,495.29	419,595.26
业务招待费	222,322.40	292,793.90
信息披露费	361,373.99	325,726.26
修理费用	189,477.18	123,860.00
归还工程质保金	184,482.00	-
董事会费	169,329.83	203,234.00
车辆费用	148,361.10	175,938.34
其他	555,782.36	3,121,815.60
合计	2,260,624.15	4,662,963.36

69、现金流量表补充资料

(1) 现金流量表补充资料

单位: 元 币种: 人民币

补充资料	本期金额	上期金额
1. 将净利润调节为经营活动现金流量:		
净利润	4,215,371.70	1,097,150.47
加: 资产减值准备	1,344,031.85	1,876,597.22
固定资产折旧、油气资产折耗、生产性生物资产折旧	2,441,697.99	4,059,248.01
无形资产摊销	654,158.04	654,158.04
长期待摊费用摊销		
处置固定资产、无形资产和其他长期资产的损失(收益以“-”号填列)	37,016.22	
固定资产报废损失(收益以“-”号填列)	799,151.51	
公允价值变动损失(收益以“-”号填列)		
财务费用(收益以“-”号填列)		
投资损失(收益以“-”号填列)	-4,839,809.90	-3,206,330.29
递延所得税资产减少(增加以“-”号填列)		
递延所得税负债增加(减少以“-”号填列)		
存货的减少(增加以“-”号填列)	-924,644.03	2,136.51
经营性应收项目的减少(增加以“-”号填列)	-135,021.44	1,560,751.49
经营性应付项目的增加(减少以“-”号填列)	-1,066,460.43	-3,189,084.16
其他		-
经营活动产生的现金流量净额	2,525,491.51	2,854,627.29

2. 不涉及现金收支的重大投资和筹资活动:		
债务转为资本		
一年内到期的可转换公司债券		
融资租入固定资产		
3. 现金及现金等价物净变动情况:		
现金的期末余额	29,352,786.96	3,208,822.40
减: 现金的期初余额	3,208,822.40	5,120,363.77
加: 现金等价物的期末余额		
减: 现金等价物的期初余额		
现金及现金等价物净增加额	26,143,964.56	-1,911,541.37

(2) 本期支付的取得子公司的现金净额

□适用 √不适用

(3) 本期收到的处置子公司的现金净额

□适用 √不适用

(4) 现金和现金等价物的构成

单位: 元 币种: 人民币

项目	期末余额	期初余额
一、现金		
其中: 库存现金	36,269.60	42,877.03
可随时用于支付的银行存款	29,316,517.36	3,165,945.37
可随时用于支付的其他货币资金		
可用于支付的存放中央银行款项		
存放同业款项		
拆放同业款项		
二、现金等价物		
其中: 三个月内到期的债券投资		
三、期末现金及现金等价物余额	29,352,786.96	3,208,822.40
其中: 母公司或集团内子公司使用受限制的现金和现金等价物		

70、所有权或使用权受到限制的资产

□适用 √不适用

71、外币货币性项目

□适用 √不适用

72、套期

□适用 √不适用

八、合并范围的变更

1、非同一控制下企业合并

□适用 □不适用

(1). 本期发生的非同一控制下企业合并

适用 不适用

(2). 合并成本及商誉

适用 不适用

(3). 被购买方于购买日可辨认资产、负债

适用 不适用

(4). 购买日之前持有的股权按照公允价值重新计量产生的利得或损失

是否存在通过多次交易分步实现企业合并并且在报告期内取得控制权的交易

适用 不适用

2、同一控制下企业合并

适用 不适用

3、反向购买

适用 不适用

4、处置子公司

是否存在单次处置对子公司投资即丧失控制权的情形

适用 不适用

是否存在通过多次交易分步处置对子公司投资且在本期丧失控制权的情形

适用 不适用

九、在其他主体中的权益

1、在子公司中的权益

适用 不适用

(1). 企业集团的构成

子公司名称	主要经营地	注册地	业务性质	持股比例(%)		取得方式
				直接	间接	
上海汇丽地板制品有限公司	上海市	上海市	地板制品的生产与销售	100.00	-	货币出资
上海中远汇丽建材有限公司	上海市	上海市	建材、房产	90.00	-	货币出资

(2). 重要的非全资子公司

单位:元 币种:人民币

子公司名称	少数股东持股比例	本期归属于少数股东的损益	本期向少数股东宣告分派的股利	期末少数股东权益余额
上海中远汇丽建材有限公司	10.00%	-46,841.09	-	3,386,479.74

(3). 重要非全资子公司的主要财务信息

单位:元 币种:人民币

子公司名称	期末余额						期初余额					
	流动资产	非流动资产	资产合计	流动负债	非流动 负债	负债合计	流动资产	非流动资产	资产合计	流动负债	非流动 负债	负债合计
上海中远汇丽建材有限公司	76,760,204.68	7,760,941.20	84,521,145.88	50,656,348.45		50,656,348.45	76,428,656.71	8,306,454.36	84,735,111.07	50,401,902.76		50,401,902.76

子公司名称	本期发生额				上期发生额			
	营业收入	净利润	综合收益总额	经营活动现金流量	营业收入	净利润	综合收益总额	经营活动现金流量
上海中远汇丽建材有限公司	1,530,000.00	-468,410.88	-468,410.88	215,288.74	1,700,000.00	932,330.62	932,330.62	-1,870,553.86

2、在子公司的所有者权益份额发生变化且仍控制子公司的交易

□适用 √不适用

3、在合营企业或联营企业中的权益

√适用 □不适用

(1). 重要的合营企业或联营企业

单位:元 币种:人民币

合营企业或联营企业名称	主要经营地	注册地	业务性质	持股比例(%)		对合营企业或联营企业投资的会计处理方法
				直接	间接	
上海汇丽涂料有限公司	上海市	上海市	涂料生产销售	37.50	-	权益法

(2). 重要联营企业的主要财务信息

单位:元 币种:人民币

	期末余额/ 本期发生额	期初余额/ 上期发生额
	上海汇丽涂料有限公司	上海汇丽涂料有限公司
流动资产	67,397,282.64	47,326,139.24
非流动资产	65,679,653.80	64,450,727.99
资产合计	133,076,936.44	111,776,867.23
流动负债	71,649,972.42	60,710,801.48
非流动负债	-	-
负债合计	71,649,972.42	60,710,801.48
少数股东权益	-	-
归属于母公司股东权益	61,426,964.02	51,066,065.75
按持股比例计算的净资产份额	23,035,111.51	19,149,774.66
调整事项	56,103.78	56,103.78
--商誉	-	-
--内部交易未实现利润	-	-
--其他	56,103.78	56,103.78
对联营企业权益投资的账面价值	23,091,215.29	19,205,878.44
存在公开报价的联营企业权益投资的公允价值	-	-
营业收入	142,408,568.93	111,343,005.53
净利润	10,360,898.27	7,328,323.12
终止经营的净利润	-	-
其他综合收益	-	-
综合收益总额	10,360,898.27	7,328,323.12
本年度收到的来自联营企业的股利		

4、重要的共同经营

□适用 √不适用

十、与金融工具相关的风险

适用 不适用

1、本公司的主要金融工具包括：

金融资产：应收款项等。

金融负债：应付账款、其他应付款等。

2、本公司在日常活动中面临的金融工具的风险主要包括信用风险、流动性风险及市场风险，公司对各风险的管理目标系力争在风险和收益之间取得适当的平衡，将风险对本公司经营业绩的负面影响降到最低水平，使股东及其他权益投资者的利益最大化。

（1）信用风险

信用风险，是指金融工具的一方不履行义务，造成另一方发生财务损失的风险。

本公司现主营厂房出租业务，承租方根据租赁合同约定按时向本公司预付租赁款，故不存在重大信用风险。

（2）流动性风险

流动性风险，是指在履行以交付现金或其他金融资产的方式结算的义务时发生资金短缺的风险。

本公司现主营厂房出租业务，无重大经营物资采购需求且无外部金融机构借款，流动比率维持在较高水平，故不存在重大流动性风险。

（3）市场风险

金融工具的市场风险，是指金融工具的公允价值或未来现金流量因市场价格变动而发生波动的风险，包括汇率风险、利率风险和其他价格风险。

a. 汇率风险

汇率风险，是指金融工具的公允价值或未来现金流量因外汇汇率变动而发生波动的风险。本公司无对外贸易业务，故不存在重大汇率风险。

b. 利率风险

利率风险，是指金融工具的公允价值或未来现金流量因市场利率变动而发生波动的风险。本公司无外部金融机构借款，故不存在重大利率风险。

c. 其他价格风险

其他价格风险，是指汇率风险和利率风险以外的市场价格变动而发生波动的风险，无论这些变动是由于与单项金融工具或其发行方有关的因素而引起的，还是由于与市场内交易的所有类似金融工具有关的因素而引起的。其他价格风险可源于商品价格或权益工具价格等的变化。本公司现主营厂房出租业务，公司均与承租方签订长期租赁协议，故不存在重大价格风险。

十一、公允价值的披露

适用 不适用

十二、 关联方及关联交易

1、 本企业的母公司情况

单位：元 币种：人民币

母公司名称	注册地	业务性质	注册资本	母公司对本企业的持股比例(%)	母公司对本企业的表决权比例(%)
上海汇丽集团有限公司	上海市	建材、实业投资等	45,000.00	28.64	28.64

本企业的母公司情况的说明

汇丽集团公司系于 1993 年成立的有限责任公司，注册资本人民币 4.5 亿元，法定代表人程光先生。本期汇丽集团公司原股东上海南汇资产投资经营有限公司将其持有的汇丽集团公司 37.33% 股权转让给三林万业（上海）企业集团有限公司，转让后三林万业（上海）企业集团有限公司持有汇丽集团公司 48.44% 股权，成为其控股股东。

本企业最终控制方是林逢生 先生

2、 本企业的子公司情况

本企业子公司的情况详见附注

本公司子公司情况详见本附注九.1 所示

3、 本企业合营和联营企业情况

本企业重要的合营或联营企业详见附注九.3

本期与本公司发生关联方交易，或前期与本公司发生关联方交易形成余额的其他合营或联营企业情况如下

适用 不适用

4、 其他关联方情况

适用 不适用

其他关联方名称	其他关联方与本企业关系
上海汇豪木门制造有限公司	母公司的控股子公司
上海汇丽包装装饰材料厂	母公司的全资子公司
上海汇浩工业涂料有限公司	母公司的控股子公司
上海爱尔邦铝复合板有限公司	母公司的控股子公司
上海中远汇丽建材销售有限公司	其他
三林万业（上海）企业集团有限公司	其他
上海万企爱佳房地产开发有限公司	其他
上海万业企业股份有限公司	其他
上海万业企业宝山新城建设开发有限公司	其他
上海汇丽涂料有限公司	母公司的控股子公司
上海汇可庆建材销售有限公司	其他

5、 关联交易情况

(1). 购销商品、提供和接受劳务的关联交易

适用 不适用

出售商品/提供劳务情况表

单位：元 币种：人民币

关联方	关联交易内容	本期发生额	上期发生额
上海万业企业股份有限公司	出售地板	1,247,429.91	
上海万业企业宝山新城建设开发有限公司	出售地板	26,998.86	
上海万企爱佳房地产开发有限公司	出售地板		948,290.61

(2). 关联受托管理/承包及委托管理/出包情况

□适用 √不适用

(3). 关联租赁情况

√适用 □不适用

本公司作为承租方：

单位：元 币种：人民币

出租方名称	租赁资产种类	本期确认的租赁费	上期确认的租赁费
上海汇丽涂料有限公司	上海市浦东新区周浦镇横桥路 406 号 1 幢 213 室	80,300.00	62,902.00

(4). 关联担保情况

□适用 √不适用

(5). 关联方资金拆借

□适用 √不适用

(6). 关联方资产转让、债务重组情况

□适用 √不适用

(7). 关键管理人员报酬

√适用 □不适用

单位：元 币种：人民币

项目	本期发生额	上期发生额
关键管理人员报酬	600,000.00	637,500.00

6、关联方应收应付款项

√适用 □不适用

(1). 应收项目

单位：元 币种：人民币

项目名称	关联方	期末余额		期初余额	
		账面余额	坏账准备	账面余额	坏账准备
应收账款	上海中远汇丽建材销售有限公司	28,160,056.75	28,160,056.75	28,160,056.75	28,160,056.75
应收账款	上海汇浩工业涂料有限公司	2,242,294.64	2,242,294.64	2,242,294.64	2,242,294.64
应收账款	上海万业企业股份有限公司			105,896.38	39,528.57
其他应收款	上海汇丽涂料有限公司	10,000.00		10,000.00	

(2). 应付项目

单位:元 币种:人民币

项目名称	关联方	期末账面余额	期初账面余额
应付账款	上海汇丽涂料有限公司	7,035.00	7,035.00
预收账款	上海汇豪木门制造有限公司	115,916.00	115,916.00
其他应付款	上海汇豪木门制造有限公司	2,632.50	2,632.50
其他应付款	上海汇可庆建材销售有限公司	204,410.00	204,410.00
其他应付款	上海爱尔邦铝复合板有限公司	2,850.17	2,850.17

7、 关联方承诺

无

十三、 股份支付

1、 股份支付总体情况

适用 不适用

2、 以权益结算的股份支付情况

适用 不适用

3、 以现金结算的股份支付情况

适用 不适用

十四、 承诺及或有事项

1、 重要承诺事项

适用 不适用

2、 或有事项

适用 不适用

十五、 资产负债表日后事项

1、 重要的非调整事项

适用 不适用

2、 利润分配情况

适用 不适用

3、 销售退回

适用 不适用

4、 其他资产负债表日后事项说明

根据公司 2016 年 4 月 6 日召开的第七届董事会第七次会议决议, 公司拟与母公司汇丽集团公司按原持股比例对公司占股 37.5% 的联营企业汇丽涂料公司增资人民币 2,600 万元, 其中公司出资人民币 975 万元, 汇丽集团公司出资 1,625 万元, 本次增资拟通过汇丽涂料公司资本公积及未分

配利润转增资本的方式完成。

除上述事项外，截至本财务报告签发日 2016 年 4 月 6 日，本公司未发生影响本财务报表阅读和理解的其他重大资产负债表日后事项。

十六、 其他重要事项

1、 前期会计差错更正

适用 不适用

2、 债务重组

适用 不适用

3、 资产置换

适用 不适用

4、 年金计划

适用 不适用

5、 终止经营

适用 不适用

6、 分部信息

适用 不适用

(1). 其他说明：

本公司目前依靠自有厂房租赁及规模较小的地板贸易，主营业务尚不突出，亦无境外业务，通过合并资产负债表、利润表及本附注即可获取相关信息。

十七、 母公司财务报表主要项目注释

1、 应收账款

(1). 应收账款分类披露：

单位：元 币种：人民币

种类	期末余额					期初余额				
	账面余额		坏账准备		账面价值	账面余额		坏账准备		账面价值
	金额	比例(%)	金额	计提比例(%)		金额	比例(%)	金额	计提比例(%)	
单项金额重大并单独计提坏账准备的应收账款										
按信用风险特征组合计提坏账准备的应收账款	1,287,741.50	100.00	1,287,741.50	100.00		1,287,741.50	100.00	1,287,741.50	100.00	
单项金额不重大但单独计提坏账准备的应收账款										
合计	1,287,741.50	/	1,287,741.50	/		1,287,741.50	/	1,287,741.50	/	

期末单项金额重大并单项计提坏账准备的应收账款：

适用 不适用

组合中，按账龄分析法计提坏账准备的应收账款：

适用 不适用

单位：元 币种：人民币

账龄	期末余额		
	应收账款	坏账准备	计提比例
1 年以内			
1 至 2 年			
2 至 3 年			
3 年以上	1,287,741.50	1,287,741.50	100.00%
合计	1,287,741.50	1,287,741.50	100.00%

确定该组合依据的说明：

对于单项金额不重大的应收款项及经单独测试后未减值的金额重大的应收款项（除应收子公司款项和确信可收回款项外）一起按账龄作为信用风险特征划分为若干组合。根据以前年度与之相同或相类似的、具有类似信用风险特征的应收账款组合的实际损失率为基础，结合现时情况确定本年度各项组合计提坏账准备的比例，据此计算本年度应计提的坏账准备。

组合中，采用余额百分比法计提坏账准备的应收账款：

适用 不适用

其中本期坏账准备收回或转回金额重要的：

适用 不适用

(2). 本期实际核销的应收账款情况

适用 不适用

其中重要的应收账款核销情况

适用 不适用

(3). 按欠款方归集的期末余额前五名的应收账款情况：

单位名称	与本公司关系	金额	计提坏账	占应收账款总额比例(%)
大丰玄通人造林产业有限公司	非关联方	339,276.21	339,276.21	26.35
北京海淀汇丽建材经营部	非关联方	124,226.70	124,226.70	9.65
上海市建工机械工程公司	非关联方	63,578.26	63,578.26	4.94
浦东新区久久工程部	非关联方	59,520.00	59,520.00	4.62
上海蓝天建筑公司	非关联方	56,640.00	56,640.00	4.4
合计		643,241.17	643,241.17	49.96

2、其他应收款

(1). 其他应收款分类披露:

单位: 元 币种: 人民币

类别	期末余额					期初余额				
	账面余额		坏账准备		账面价值	账面余额		坏账准备		账面价值
	金额	比例(%)	金额	计提比例(%)		金额	比例(%)	金额	计提比例(%)	
单项金额重大并单独计提坏账准备的其他应收款	19,154,017.60	18.31	19,154,017.60	100.00		23,804,017.60	20.83	17,804,017.60	74.79	6,000,000.00
按信用风险特征组合计提坏账准备的其他应收款	85,461,107.26	81.69	1,211,643.26	1.42	84,249,464.00	90,461,107.26	79.17	1,211,643.26	1.34	89,249,464.00
单项金额不重大但单独计提坏账准备的其他应收款										
合计	104,615,124.86	/	20,365,660.86	/	84,249,464.00	114,265,124.86	/	19,015,660.86	/	95,249,464.00

期末单项金额重大并单项计提坏账准备的其他应收款:

√适用 □不适用

单位: 元 币种: 人民币

其他应收款(按单位)	期末余额			
	其他应收款	坏账准备	计提比例	计提理由
江苏大丰海港控股集团有限公司	7,350,000.00	7,350,000.00	100.00%	清偿困难
上海佳元企业发展有限公司	6,000,000.00	6,000,000.00	100.00%	清偿困难
吴江市桃源镇集体资产经营公司	5,804,017.60	5,804,017.60	100.00%	清偿困难
合计	19,154,017.60	19,154,017.60	/	/

组合中, 按账龄分析法计提坏账准备的其他应收款:

√适用 □不适用

单位: 元 币种: 人民币

账龄	期末余额		
	其他应收款	坏账准备	计提比例
1年以内			
1至2年			
2至3年			
3年以上	1,211,643.26	1,211,643.26	100.00%
合计	1,211,643.26	1,211,643.26	100.00%

确定该组合依据的说明:

对于单项金额不重大的应收款项及经单独测试后未减值的金额重大的应收款项(除应收子公司款项和确信可收回款项外)一起按账龄作为信用风险特征划分为若干组合。根据以前年度与之相同或相类似的、具有类似信用风险特征的应收账款组合的实际损失率为基础, 结合现时情况确定本年度各项组合计提坏账准备的比例, 据此计算本年度应计提的坏账准备。

组合中, 采用余额百分比法计提坏账准备的其他应收款:

□适用 √不适用

组合中, 采用其他方法计提坏账准备的其他应收款:

组合名称	账面余额	坏账准备
合并范围内子公司组合	84,239,464.00	-

确定该组合依据的说明：

将合并范围内本公司与各子公司间的应收款项划分为一组合，与各子公司间款项确信可以收回，不计提坏账准备。

组合名称	账面余额	坏账准备
确信可收回组合	10,000.00	-

确定该组合依据的说明：

将确信可收回应收款项划分为一组合，不计提坏账准备。

(2). 本期计提、收回或转回的坏账准备情况：

本期计提坏账准备金额 1,350,000.00 元；本期收回或转回坏账准备金额 0 元。

其中本期坏账准备转回或收回金额重要的：

适用 不适用

(3). 本期实际核销的其他应收款情况

适用 不适用

(4). 其他应收款按款项性质分类情况

适用 不适用

单位：元 币种：人民币

款项性质	期末账面余额	期初账面余额
与子公司往来款	84,239,464.00	89,239,464.00
大丰林地租赁权尾款	7,350,000.00	12,000,000.00
往来款等	13,025,660.86	13,025,660.86
合计	104,615,124.86	114,265,124.86

(5). 按欠款方归集的期末余额前五名的其他应收款情况：

适用 不适用

单位：元 币种：人民币

单位名称	款项的性质	期末余额	账龄	占其他应收款期末余额合计数的比例(%)	坏账准备期末余额
上海中远汇丽建材有限公司	子公司往来款	45,673,193.65	3 年以上	43.66	
上海汇丽地板制品有限公司	子公司往来款	38,566,270.35	3 年以上	36.86	
江苏大丰海港控股集团有限公司	大丰林地租赁权尾款	7,350,000.00	3 年以上	7.03	7,350,000.00
上海佳元企业发展有限公司	往来款	6,000,000.00	3 年以上	5.74	6,000,000.00
吴江市桃源镇集体资产经营公司	往来款	5,804,017.60	3 年以上	5.55	5,804,017.60
合计	/	103,393,481.60	/	98.84	19,154,017.60

(6). 涉及政府补助的应收款项

适用 不适用

3、长期股权投资

√适用 □不适用

单位：元 币种：人民币

项目	期末余额			期初余额		
	账面余额	减值准备	账面价值	账面余额	减值准备	账面价值
对子公司投资	175,083,550.14	71,280,730.97	103,802,819.17	175,083,550.14	71,280,730.97	103,802,819.17
对联营、合营企业投资	23,091,215.29		23,091,215.29	19,205,878.44		19,205,878.44
合计	198,174,765.43	71,280,730.97	126,894,034.46	194,289,428.58	71,280,730.97	123,008,697.61

(1) 对子公司投资

√适用 □不适用

单位：元 币种：人民币

被投资单位	期初余额	本期增加	本期减少	期末余额	本期计提减值准备	减值准备期末余额
上海中远汇丽建材有限公司	103,802,819.17			103,802,819.17		
上海汇丽地板制品有限公司	71,280,730.97			71,280,730.97		71,280,730.97
合计	175,083,550.14			175,083,550.14		71,280,730.97

(2) 对联营、合营企业投资

√适用 □不适用

单位：元 币种：人民币

投资单位	期初余额	本期增减变动							期末余额	减值准备期末余额
		追加投资	减少投资	权益法下确认的投资损益	其他综合收益调整	其他权益变动	宣告发放现金股利或利润	计提减值准备		
一、合营企业										
小计										
二、联营企业										
上海汇丽涂料有限公司	19,205,878.44			3,885,336.85					23,091,215.29	
小计	19,205,878.44			3,885,336.85					23,091,215.29	
合计	19,205,878.44			3,885,336.85					23,091,215.29	

4、营业收入和营业成本：

单位：元 币种：人民币

项目	本期发生额		上期发生额	
	收入	成本	收入	成本
主营业务	11,700.00		11,700.00	
其他业务				
合计	11,700.00		11,700.00	

5、投资收益

√适用 □不适用

单位：元 币种：人民币

项目	本期发生额	上期发生额
成本法核算的长期股权投资收益		
权益法核算的长期股权投资收益	3,885,336.85	2,748,121.17

处置长期股权投资产生的投资收益		
以公允价值计量且其变动计入当期损益的金融资产在持有期间的投资收益		
处置以公允价值计量且其变动计入当期损益的金融资产取得的投资收益		
持有至到期投资在持有期间的投资收益		
可供出售金融资产在持有期间的投资收益		
处置可供出售金融资产取得的投资收益		
丧失控制权后，剩余股权按公允价值重新计量产生的利得		
理财产品取得的投资收益	954,473.05	458,209.12
合计	4,839,809.90	3,206,330.29

十八、 补充资料

1、 当期非经常性损益明细表

单位：元 币种：人民币

项目	金额	说明
非流动资产处置损益	-37,016.22	
越权审批或无正式批准文件的税收返还、减免		
计入当期损益的政府补助（与企业业务密切相关，按照国家统一标准定额或定量享受的政府补助除外）	5,389.80	
计入当期损益的对非金融企业收取的资金占用费		
企业取得子公司、联营企业及合营企业的投资成本小于取得投资时应享有被投资单位可辨认净资产公允价值产生的收益		
非货币性资产交换损益		
委托他人投资或管理资产的损益	954,473.05	
因不可抗力因素，如遭受自然灾害而计提的各项资产减值准备		
债务重组损益		
企业重组费用，如安置职工的支出、整合费用等		
交易价格显失公允的交易产生的超过公允价值部分的损益		
同一控制下企业合并产生的子公司期初至合并日的当期净损益		
与公司正常经营业务无关的或有事项产生的损益		
除同公司正常经营业务相关的有效套期保值业务外，持有交易性金融资产、交易性金融负债产生的公允价值变动损益，以及处置交易性金融资产、交易性金融负债和可供出售金融资产取得的投资收益		
单独进行减值测试的应收款项减值准备转回		
对外委托贷款取得的损益		
采用公允价值模式进行后续计量的投资性房地产公允价值变动产生的损益		
根据税收、会计等法律、法规的要求对当期损益进行一次性调整对当期损益的影响		
受托经营取得的托管费收入		
除上述各项之外的其他营业外收入和支出	-799,151.51	
其他符合非经常性损益定义的损益项目		
所得税影响额		
少数股东权益影响额	1.17	
合计	123,696.29	

2、净资产收益率及每股收益

报告期利润	加权平均净资产收益率（%）	每股收益	
		基本每股收益	稀释每股收益
归属于公司普通股股东的净利润	7.99	0.0235	0.0235
扣除非经常性损益后归属于公司普通股股东的净利润	7.76	0.0228	0.0228

3、境内外会计准则下会计数据差异

√适用 □不适用

(1). 同时按照国际会计准则与按中国会计准则披露的财务报告中净利润和净资产差异情况

√适用□不适用

单位：元 币种：人民币

	净利润		净资产	
	本期发生额	上期发生额	期末余额	期初余额
按中国会计准则	4,262,212.79	1,003,917.41	55,492,724.56	51,230,511.77
按国际会计准则调整的项目及金额：				
递延税款			1,027,276.13	1,027,276.13
按国际会计准则	4,262,212.79	1,003,917.41	56,520,000.69	52,257,787.90

(2). 同时按照境外会计准则与按中国会计准则披露的财务报告中净利润和净资产差异情况

□适用 √不适用

(3). 境内外会计准则下会计数据差异说明，对已经境外审计机构审计的数据进行差异调节的，应注明该境外机构的名称。

1999 年公司将三厂的经营性资产、二厂的 50% 的股权、上海汇丽环健涂料有限公司（原上海汇丽集团一厂）33.33% 的股权，上海奥可斯涂料有限公司 45% 的股权，上海汇豪木门制造有限公司 9.5% 的股权投资经评估作价 6,188.69 万元，投入到上海中远汇丽建材有限公司，占股 49%，其中机器设备评估增值 1383.79 万元，按评估价值入账。上述事项形成公司资产评估收益 684.85 万元，计提递延所得税负债 102.7 万元，国际会计准则不确认该评估增值，也不确认递延所得税负债。

第十二节 备查文件目录

备查文件目录	载有法定代表人、主管会计工作负责人、会计主管人员签名并盖章的财务会计报表。
备查文件目录	载有会计师事务所盖章、注册会计师签名并盖章的审计报告原件。
备查文件目录	报告期内在中国证监会指定媒体上公开披露过的公司所有文件正本及公告原稿。

董事长：林震森

董事会批准报送日期：2016-04-06