

广州汽车集团股份有限公司

601238

2013 年年度报告

2014 年 3 月 26 日

重要提示

一、公司董事会、监事会及董事、监事、高级管理人员保证年度报告内容的真实、准确、完整，不存在虚假记载、误导性陈述或重大遗漏，并承担个别和连带的法律责任。

二、未出席董事情况

未出席董事职务	未出席董事姓名	未出席董事的原因说明	被委托人姓名
董事	魏筱琴	工作原因	黎墩

三、立信会计师事务所（特殊普通合伙）为本公司出具了标准无保留意见的审计报告。

四、公司负责人张房有、总经理曾庆洪、主管会计工作负责人王丹及会计机构负责人（会计主管人员）李灿辉声明：保证年度报告中财务报告的真实、准确、完整。

五、经董事会审议的报告期利润分配预案或公积金转增股本预案：董事会建议向全体股东派发每 10 股 1.00 元（含税）的现金股利，加上本报告期期中已派发的每 10 股 0.6 元（含税）的现金股利，全年累计派发现金股利占全年归属上市公司股东权益净利润的比例约 38.57%。

六、前瞻性陈述的风险声明

本报告所涉及的未来计划、发展战略等前瞻陈述，不构成公司对投资者的实质性承诺，请投资者注意投资风险。

七、不存在被控股股东及其关联方非经营性占用资金情况。

八、不存在违反规定决策程序对外提供担保的情况

目录

第一节	释义及重大风险提示.....	4
第二节	董事长致辞.....	6
第三节	公司简介.....	7
第四节	会计数据和财务指标摘要.....	9
第五节	董事会报告.....	11
第六节	监事会报告.....	31
第七节	重要事项.....	34
第八节	股份变动及股东情况.....	40
第九节	董事、监事、高级管理人员和员工情况.....	48
第十节	公司治理.....	62
第十一节	内部控制.....	72
第十二节	财务会计报告.....	73
第十三节	备查文件目录.....	186

第一节 释义及重大风险提示

一、释义

在本报告书中，除非文义另有所指，下列词语具有如下含义：

公司、本公司	指	广州汽车集团股份有限公司
本集团	指	指本公司及其附属公司
共同控制实体	指	受直接或间接的共同控制的合营公司，而直接或间接的共同控制导致所有参与方对该共同控制实体的经济活动均无单方面的控制权
联营公司	指	本集团对其有重大影响但不拥有控制权的所有实体，一般伴随附带有相关实体 20%至 50%的表决权的股权
公司法	指	中华人民共和国公司法
证券法	指	中华人民共和国证券法
上市规则	指	经不时修订的香港联合交易所有限公司证券上市规则及上海证券交易所股票上市规则
证券及期货条例	指	香港法例第 571 章《证券及期货条例》
中国证监会	指	中国证券监督管理委员会
联交所	指	香港联合交易所有限公司
上交所	指	上海证券交易所
广汽工业集团	指	广州汽车工业集团有限公司，根据中国法律于 2000 年 10 月 18 日注册成立的国有企业，本公司控股股东
广汽研究院	指	广州汽车集团股份有限公司汽车工程研究院，本公司于 2006 年 6 月 29 日成立以研发本公司自主品牌产品及自有技术的分公司
广汽本田	指	广汽本田汽车有限公司（前称广州本田汽车有限公司），为根据中国法律于 1998 年 5 月 13 日由本公司及本田技研工业株式会社注册成立的共同控制实体
广汽丰田	指	广汽丰田汽车有限公司（前称广州丰田汽车有限公司），为根据中国法律于 2004 年 9 月 1 日由本公司及丰田汽车公司注册成立的共同控制实体
广汽乘用车	指	广州汽车集团乘用车有限公司，为根据中国法律由本集团于 2008 年 7 月 21 日注册成立的全资附属公司（附属公司也称子公司，下同）
广汽菲亚特	指	广汽菲亚特汽车有限公司，为根据中国法律由本公司和 Fiat GroupAutomobiles S.P.A.于 2010 年 3 月 9 日注册成立的共同控制实体
广汽三菱	指	广汽三菱汽车有限公司，为根据中国法律由本公司和日本三菱汽车公司于 2012 年 9 月 25 日设立的共同控制实体
广汽吉奥	指	广汽吉奥汽车有限公司，为根据中国法律由本公司和吉奥汽车公司于 2010 年 12 月 8 日注册成立之子公司，本公司持有其 51%的股权
广汽日野	指	广汽日野汽车有限公司，为根据中国法律由本公司与日野自动车株式会社于 2007 年 11 月 28 日注册成立的共同控制实体
本田（中国）	指	本田汽车（中国）有限公司，为根据中国法律由本公司和本田技研工业

		株式会社、东风汽车公司于 2003 年 9 月 8 日注册成立的联营公司，本公司持有其 25% 股权
广汽客车	指	广州汽车集团客车有限公司（前称广州骏威客车有限公司），为根据中国法律由本集团于 1993 年 1 月 18 日注册成立的全资附属公司
广汽长丰	指	广汽长丰汽车股份有限公司（前称为湖南长丰汽车制造股份有限公司），为根据中国法律于 1996 年 11 月注册成立的公司，本公司现持有 100% 的股权
广汽商贸	指	广州汽车集团商贸有限公司，为根据中国法律由本集团 2000 年 3 月 21 日注册成立的全资附属公司
广汽部件	指	广州汽车集团零部件有限公司，为根据中国法律由本集团和旗下公司共同出资于 2000 年 8 月 29 日注册成立的全资附属公司
广丰发动机	指	广汽丰田发动机有限公司，为根据中国法律由本集团和丰田汽车公司于 2004 年 2 月 24 日注册成立的联营公司，本公司拥有其 30% 股权
广汽资本	指	广汽资本有限公司，为根据中国法律本公司于 2013 年 4 月成立的全资附属公司
广汽汇理	指	广汽汇理汽车金融有限公司，为根据中国法律由本公司与东方汇理个人金融股份有限公司于 2010 年 5 月 25 日注册成立的共同控制实体
众诚保险	指	众诚汽车保险股份有限公司，为根据中国法律由本公司发起于 2011 年 6 月 8 日注册成立的子公司，本集团持有其 60% 股权
广爱经纪	指	广州广爱保险经纪有限公司，为根据中国法律由本公司发起于 2006 年 6 月 7 日注册成立的子公司，本公司直接及间接合计持有其 75.1% 股权
杭维柯	指	杭州依维柯汽车变速器有限公司，为根据中国法律于 1996 年 9 月 26 日注册成立的合营公司，由杭州前进齿轮箱集团股份有限公司、广汽部件及依维柯股份公司各自拥有相同权益的共同控制体
中隆投资	指	中隆投资有限公司，一家在香港注册成立的本公司全资附属公司
骏威汽车	指	骏威汽车有限公司，于 1992 年 6 月 23 日在香港注册成立，为本公司的全资附属公司
上海日野	指	上海日野发动机有限公司，于 2003 年 10 月 8 日根据中国法律注册成立的联营公司。日野自动车株式会社、本公司及上海电气（集团）总公司分别持有上海日野 50%、30% 及 20% 股权
五羊本田	指	五羊-本田摩托（广州）有限公司，成立于 1992 年，由本公司与日本本田技研工业株式会社和本田技研工业（中国）投资有限公司各持 50% 股权的共同控制体
独立董事	指	与独立非执行董事含义相同
MPV	指	多用途乘用车
SUV	指	运动型多功能用途车

二、重大风险提示

本公司已在报告中详细描述存在的风险因素，敬请查阅本年度报告之董事会报告中“关于公司未来发展的讨论与分析”部分内容。

第二节 董事长致辞

二零一三年，中国经济总体平稳发展，中国汽车行业在经过连续两年的微增长调整后，重新回归高增长态势。全年国内汽车产、销分别为 2,211.68 万辆和 2,198.41 万辆，同比增长分别为 14.76%和 13.87%；其中乘用车产、销分别为 1808.52 万辆和 1792.89 万辆，同比增长分别为 16.50%和 15.71%；商用车产、销分别为 403.16 万辆和 405.52 万辆，同比分别增长 7.56%和 6.40%。二零一三年，摩托车市场持续下滑，全年产销摩托车 2289.17 万辆和 2304.50 万辆，分别比上年下降 3.12%和 2.56%，为 2007 年以来新低，其中国内销售摩托车 1,387.67 万辆，同比减少 5.73%；全年出口摩托车 916.81 万辆，比上年增长 2.60%。

二零一三年，面对激烈的市场竞争和复杂的经营环境，本集团积极把握国内汽车市场回暖的有利时机，加快新建产能的释放和新产品推出，实现整体经营快速增长，本年度汽车、摩托车产、销同比增长均高于行业平均水平。全年本集团连同合营、联营公司共实现汽车产、销分别为 100.75 万辆和 100.46 万辆，同比分别增长 43.25%和 41.05%；其中乘用车产、销分别为 98.49 万辆、98.12 万辆，同比分别增长 46.68%、44.25%；商用车产、销分别为 2.25 万辆、2.34 万辆，同比分别下降 29.26%、26.84%；摩托车产、销分别为 99.66 万辆和 100.01 万辆，同比分别增长 2.43%和 5.16%。

本报告期内，本集团连同合营公司及联营公司共实现销售总额约 2013.73 亿元，较上年同期增加约 458.45 亿元，同比上升约 29.48%。

本报告期内，本集团的营业总收入为 188.24 亿元，较上年同期增加约 45.21%；归属于母公司所有者的净利润约为 26.69 亿元，上升约 135.44%。每股收益约为 0.41 元，较上年同期上升约 127.78%。

本报告期，本集团董事会以提高经济增长质量和效益为中心，促进管理体制、机制的创新变革，大力推进能力建设和成本控制，促进新能源、新技术的研发，加快合资合作及自主事业发展，实现了汽车、摩托车销量双超 100 万辆的历史突破，集团整体生产经营呈较快发展态势，产业协同效应不断增强，产品体系进一步充实。

展望二零一四年，全球经济结构进入调整期，经济治理机构进入变革期，创新和产业转型处于孕育期。我国宏观经济政策将保持稳健的基调，预计总体经济仍将保持平稳发展态势；随着城镇化的加速和消费者需求结构的升级，预计国内汽车市场将持续平稳发展，全年销量增速约为 10%；汽车节能政策的持续推进也将为新能源汽车、节能环保汽车带来发展机遇。

二零一四年，本集团将继续深化创新变革，优化体制机制，促进管理升级，加快合资事业的发展，加强自主品牌建设，强化产业协同作用，提升资本运营水平，提升产品品质和品牌价值，坚持“有质量的增长”，促进本集团又好又快的发展。

第三节 公司简介

一、公司信息

公司的中文名称	广州汽车集团股份有限公司
公司的中文名称简称	广汽集团
公司的外文名称	GUANGZHOU AUTOMOBILE GROUP CO., LTD.
公司的外文名称缩写	GAC GROUP
公司的法定代表人	张房有

二、联系人和联系方式

	董事会秘书
姓名	卢飒
联系地址	广州市天河区珠江新城兴国路 23 号广汽中心
电话	020-83150886
传真	020-83150319
电子信箱	lus@gagc.com.cn

三、基本情况简介

公司注册地址	广东省广州市越秀区东风中路 448-458 号成悦大厦 23 楼
公司注册地址的邮政编码	510030
公司办公地址	广州市天河区珠江新城兴国路 23 号广汽中心
公司办公地址的邮政编码	510623
公司网址	www.gagc.com.cn
电子信箱	ir@gagc.com.cn

四、信息披露及备置地点

公司选定的信息披露报纸名称	中国证券报、上海证券报、证券时报、证券日报
登载年度报告的指定网站的网址	www.sse.com.cn/www.hkex.cn
公司年度报告备置地点	广州市天河区珠江新城兴国路 23 号广汽中心 22 楼

五、公司股票简况

公司股票简况			
股票种类	股票上市交易所	股票简称	股票代码
A 股	上海证券交易所	广汽集团	601238
H 股	香港联合交易所	广汽集团	02238

六、公司报告期内注册变更情况

(一)基本情况

公司报告期内注册情况未变更。

(二) 公司首次注册情况的相关查询索引

公司首次注册情况详见 2012 年度报告“第三节 公司简介”部分内容。

七、其他有关资料

公司聘请的会计师事务所名称（境内）	名称	立信会计师事务所（特殊普通合伙）
	办公地址	上海市黄浦区南京东路 61 号四楼
	签字会计师姓名	王翼初、徐聘
公司聘请的会计师事务所（境外）	名称	罗兵咸永道会计师事务所
	办公地址	香港中环太子大厦二十二楼
	签字会计师姓名	何国辉
报告期内履行持续督导职责的保荐机构	名称	中国国际金融有限公司
	办公地址	北京市建国门外大街 1 号国贸大厦 2 座 28 层
	签字的保荐代表人姓名	张露、徐磊
	持续督导的期间	2012 年 3 月 29 日至 2014 年 12 月 31 日

八、其他

公司香港主要营业地点	香港铜锣湾威菲路道 18 号万国宝通中心 808 室
公司 H 股证券登记处	卓佳证券登记有限公司
公司 H 股证券登记处地址	香港皇后大道东 183 号合和中心 22 楼

第四节 会计数据和财务指标摘要

一、报告期末公司近三年主要会计数据和财务指标

(一) 主要会计数据

单位：元 币种：人民币

主要会计数据	2013 年	2012 年	本报告期比上年同期增减(%)	2011 年
营业总收入	18,824,198,521	12,963,860,422	45.21	10,984,272,515
归属于上市公司股东的净利润	2,668,921,930	1,133,583,786	135.44	4,271,618,981
归属于上市公司股东的扣除非经常性损益的净利润	3,085,971,801	1,130,640,030	172.94	3,616,030,921
经营活动产生的现金流量净额	978,390,727	956,076,280	2.33	-287,156,190
	2013 年末	2012 年末	本报告期末比上年末增减(%)	
归属于上市公司股东的净资产	33,257,808,312	31,089,854,024	6.97	29,158,773,263
总资产	57,789,896,921	49,381,731,699	17.03	44,561,089,193

(二) 主要财务指标

主要财务指标	2013 年	2012 年	本报告期比上年同期增减(%)	2011 年
基本每股收益(元/股)	0.41	0.18	127.78	0.69
稀释每股收益(元/股)	0.41	0.18	127.78	0.69
扣除非经常性损益后的基本每股收益(元/股)	0.48	0.18	166.67	0.59
加权平均净资产收益率(%)	8.28	3.68	上升 4.6 个百分点	15.65
扣除非经常性损益后的加权平均净资产收益率(%)	9.58	3.67	上升 5.91 个百分点	13.24

二、境内外会计准则下会计数据差异

同时按照境外会计准则与按中国会计准则披露的财务报告中净利润和净资产差异情况

单位：千元 币种：人民币

	净利润		净资产	
	本期数	上期数	期末数	期初数
按中国会计准则	2,544,938	1,064,623	34,062,813	32,011,614
(1)股权投资差额摊销	1,438	2,210	44,045	42,607
(2)非流动资产减值准备转回的会计处理差异	-272	-792	9,338	9,610
(3)将计入损益的职工奖励及福利基金还原为利润分配项目	-17,596	-1,281	0	0
按香港财务报告准则	2,528,508	1,064,760	34,116,196	32,063,831

三、非经常性损益项目和金额

单位：元 币种：人民币

明细项目	2013 年金额	2012 年金额	2011 年金额
非流动性资产处置损益，包括已计提资产减值准备的冲销部分；	-551,473,025	4,384,686	-25,426,720
计入当期损益的政府补助，但与公司正常经营业务密切相关，符合国家政策规定、按照一定标准定额或定量持续享受的政府补助除外；	189,628,435	138,053,831	857,431,181
计入当期损益的对非金融企业收取的资金占用费；	0	88,840	303,685
企业取得子公司、联营企业及合营企业的投资成本小于取得投资时应享有被投资单位可辨认净资产公允价值产生的收益；	0	4,521,473	0
委托他人投资或管理资产的损益；	5,374,163	0	3,325,745
债务重组损益；	0	-26,949,998	0
除同公司正常经营业务相关的有效套期保值业务外，持有交易性金融资产、交易性金融负债产生的公允价值变动损益，以及处置交易性金融资产、交易性金融负债和可供出售金融资产取得的投资收益；	-1,086,909	-4,290,682	-445,500
对外委托贷款取得的损益；	6,506,145	1,941,949	753,692
除上述各项之外的其他营业外收入和支出；	-44,756,610	-78,025,512	-154,996,140
小 计	-395,807,801	39,724,587	680,945,943
减：所得税的影响数	10,555,782	8,496,183	14,318,137
减：少数股东损益的影响数（税后）	10,686,288	28,284,648	11,039,746
归属于公司普通股股东的非经常性损益净额	-417,049,871	2,943,756	655,588,060

第五节 董事会报告

一、业务概要

本集团的主要业务包括研发、制造及销售乘用车、商用车、摩托车、发动机和其他汽车零部件，以及汽车销售及租赁、售后服务、汽车相关产品进出口、物流服务、汽车金融以及汽车保险及保险经纪等业务。

(1) 汽车

本集团的乘用车主要通过共同控制实体广汽本田、广汽丰田、广汽菲亚特、广汽三菱及全资子公司广汽乘用车、子公司广汽吉奥等生产。截至二零一三年十二月三十一日，本公司的乘用车产品主要包括广汽丰田 CAMRY (凯美瑞)、广汽丰田 Highlander (汉兰达)、广汽丰田 Yaris L (致炫)、广汽本田 Accord (雅阁)、广汽本田 Crider (凌派)、广汽本田 Odyssey (奥德赛)、广汽菲亚特 viaggio(菲翔)、广汽三菱 ASX (劲炫)、广汽三菱新帕杰罗劲畅 (CR45)、广汽传祺 Trumpchi (GA5 及 GA3)、广汽传祺 GS5、广汽吉奥奥轩 G5、广汽吉奥星朗等十多个系列的轿车、SUV 及 MPV。本集团还通过联营公司本田 (中国) 生产 Jazz (爵士) 轿车。

本集团的商用车主要通过子公司广汽客车、广汽吉奥及共同控制实体广汽日野生产。主要产品为轻、重型卡车、工程车、大中型客车 (含纯电动、混合动力等新能源客车)、皮卡等。

截至二零一三年十二月三十一日，本集团连同共同控制体、联营公司的乘用车、商用车总产能达 137 万辆。

(2) 摩托车

本集团的摩托车主要通过五羊本田生产，主要的产品包括为跨骑式摩托车、弯梁式摩托车以及踏板式摩托车。

截至二零一三年十二月三十一日，五羊本田的摩托车产能为 100 万辆。

(3) 零部件

本集团的汽车零部件产品主要包括发动机、变速器、座椅、HVAC 系统、汽车灯、减震器及配件等。本集团主要通过各参股 30% 的广汽丰田发动机、上海日野发动机以及通过控股子公司广汽乘用车开展发动机的研发和生产，通过杭维柯参与变速器的生产，通过广汽部件的其他控股、共同控制及参股公司生产包括座椅、HVAC 系统、汽车灯、自动操作配件、转向器及减震器等其他汽车零部件。

(4) 汽车相关服务

本集团商贸、汽车金融、保险及保险经纪、汽车物流等业务主要通过子公司广汽商贸及其

投资企业、众诚保险、广爱保险经纪及共同控制体广汽汇理、联营公司同方物流等企业进行，提供汽车销售、汽车金融、汽车保险、汽车租赁、物流及进出口服务贸易等服务。

本集团经过近几年产业的布局及业务拓展，目前已经形成了以整车制造为中心，涵盖上游的汽车研发、零部件和下游的汽车商贸服务、汽车金融、汽车保险、汽车租赁、汽车物流等完整的产业链条，成为国内产业链最为完整的汽车集团。

二、董事会主要工作情况

2013 年，本集团在之前产能建设和车型开发的基础上，厚积薄发、抓住汽车市场回暖的有利时机，首次实现汽车、摩托车销量双超百万辆的历史性突破，同时，本集团在创新管理体制机制、推进自主品牌及合资合作事业发展、持续强化产业链协同作用、增强资本运营能力、完善公司法人治理结构等方面取得良好成效，本集团整体经营实现快速增长。

本报告期内，本集团董事会主要工作情况如下：

1、统筹安排、紧抓机会，实现“双百”历史突破

2013 年伊始，在宏观经济形势以及钓鱼岛事件态势不明朗的严峻环境下，董事会统筹安排，经过广泛的调研及研讨，定下了“双百”挑战目标，为本集团全年工作安排确定了目标与方向。本年度，集团上下一心，紧抓中日争端有所缓和、合作伙伴中国战略转型提速、SUV 市场快速发展、公务车改革等众多机遇，顺势而为，克服零部件供应、人员和产能释放初期磨合等各种困难，合理安排生产经营，并通过新车型上市和销售能力强化等措施，促进了乘用车产品销售的大幅提升；商用车板块则努力开展降本增效、积极推进重组合作等重点项目；摩托车板块克服行业整体市场的连续下滑和成本上涨，实现了产销同比正增长；零部件板块在大力开展成本递减和品质保障活动时，积极拓展外部市场；汽车服务板块中金融、保险等业务迅速发展，提升产业协同效应，为全年目标的达成提供了重要保障。

2、创新变革、突破瓶颈，为实现新的跨越开辟道路

2013 年 6 月，本集团推进了在组织架构、管控模式和管理体制机制的创新变革，强化了集团总部的战略管理、风险管控、资本运营、人力资源等方面的职能；改革干部管理机制，增强了投资企业应对市场变化的灵活性和自主权。

通过创新变革，进一步消除了影响集团发展的体制机制障碍，突破了原有管理体制机制的瓶颈，为集团可持续发展和实现新的跨越开辟了道路。

事实证明，大规模的创变全面激发了集团上下团队的工作热情，调动了各方的积极性，成为了本集团新一轮的发展动力源，为本集团业绩实现历史性突破奠定了基础，也为未来新一轮大发展提供了制度性的保障。

3、夯实基础、稳步向上，推动自主实力提升

2013 年是本集团自主战略取得重大成绩的一年。目前，本集团已初步形成了日系、欧美系、自主品牌三系协调发展的新格局。

在自主品牌乘用车事业方面，从 3 年前传祺首款车进入市场以来，在极为艰苦的情况下站稳脚跟，销量稳步上升，2013 年首次实现汽车出口，8 月启动 20 万辆能扩项目。通过近几年的发展与沉淀，传祺品牌已拥有 GA5、GS5 及 GA3 等多款轿车、SUV 车型，产品品质、性能大幅提升。据 J.D.POWER 发布《2013 年中国新车质量研究 (IQS) 报告》，传祺品牌整体获 97 分，在所有进入中国市场的汽车品牌中排名第 15 位，位列自主品牌第一名；而传祺 GS5 异军突起，以 99 分的好成绩，证明其产品品质比肩优秀合资品牌。

在自主研发领域，2013 年广汽研究院化龙基地竣工并验收，研发设施日臻完善，以广汽研究院为核心的自主研发体系在国家认定企业技术中心评价中以 91.8 分的“优秀”成绩，位居全国 883 家国家认定企业技术中心第十七位，汽车行业第四位，广汽研究院成功获批为博士后科研工作站和院士工作站。国家科技支撑计划项目“广州市节能与新能源汽车示范运行支撑关键技术研究”顺利通过验收，成为“十二五”国家科技支撑计划交通领域首个通过验收的项目。

专利能力快速提升，全年自主品牌研发新增有效专利申请 270 件，其中发明专利达 42%，全年新增授权专利 177 项；集团智能化整车电子电器平台开发及应用项目获 2013 年中国汽车工业科学技术二等奖。

4、双管齐下、加速推进，不断充实集团产品体系

在自主新产品开发方面，广汽研究院和广汽乘用车在研发、生产方面形成了良性互动，依托全球研发、全球配套、全球销售的开发理念，基于全新中级车平台开发，2013 年推出 GA3 系列产品；同时，合资企业新产品研发与导入也在加速。2013 年陆续推出了广汽丰田致炫、广汽三菱劲畅、广汽本田全新理念 S1、战略中级车凌派和第九代雅阁，新车型的陆续推进，进一步丰富了集团产品阵容。

5、相倚为强、携手共进，持续强化产业链协同作用

2013 年，本集团立足自身在现代服务业尤其是汽车金融板块的平台优势，不断加大协调力度和资源整合力度，推动高端服务业与先进制造业协同发展。广汽商贸获得广州市第一家内资融资租赁试点企业。广汽汇理贷款余额同比增长约 103.4%，众诚保险保费收入同比增长 141.95%，广爱保险经销商渠道得到进一步拓展。

本集团产业协同效应不断显现，正逐步形成独特的竞争优势。

6、发挥优势、优化配置，不断增强资本运营能力

2013 年度，本公司积极拓展融资渠道，把握时机成功发行 40 亿元公司债，其中 5 年期和 10 年期规模分别为 10 亿元和 30 亿元，票面利率分别为 4.89%和 5.09%，存续期内降低财务成

本 20%，为集团各项事业发展提供了资金保障。2013 年 4 月 28 日，注册成立了广汽资本，搭建了资本运营平台，后续将围绕汽车产业链及相关领域寻求多元化投资机会，以促进主业发展，实现产业结构调整和转型升级。

7、未雨绸缪、运筹帷幄，强化发展战略规划与管理

2013 年，本集团大力强化战略发展规划管理，启动研究制订战略规划管理办法，以完善广汽集团战略规划的管理体系和机制，规范集团战略规划编制、实施和动态管理。结合集团“十二五”前期内外部环境的变化，启动“十二五”规划目标调整工作；并结合“十二五”规划调整，对“十三五”规划进行了初步摸底；并同步启动新能源汽车规划、资本运营战略规划、信息化规划等专项规划的编制和 2015 年人才规划修订，正着手研究品牌发展规划、国际化战略规划等。

8、服务创变、规范运作，不断完善公司法人治理

本报告期内，本集团持续推进风险管理体系建设，加强了对重点项目的效能监察，强化内控管理和风险防控管理制度，健全风险管理体系和内控管理体系，构建具有广汽特色的风险防控长效机制。

报告期内，本集团根据广东证监局《关于印发〈关于进一步提高辖区上市公司治理水平的指导意见〉的通知》（广东证监〔2012〕206 号）及香港上市规则新修订生效条款等要求，结合本集团的创新变革，对《公司章程》、董事会提名委员会、审计委员会实施细则等 19 项管理制度进行了修订，并新制订《董事、监事和高级管理人员等买卖本公司股票及其变动管理办法》等 17 项管理制度，进一步完善了公司法人治理。

报告期内，本集团按照强化执行、统筹协调、提高专业化程度的原则，围绕强化集团战略研究与管理、技术支持与管理、资产管理、股东事务协调能力；对本公司组织架构进行调整，在经营层增设了执行委员会，并在执行委员会下分设采购与物流专业委员会、制造与质量专业委员会、营销与服务专业委员会、金融与资本专业委员会等专业委员会，以强化集团对经营计划及各专业板块业务的执行与协调职能。

本报告期内，本集团根据监管要求按时完成独立董事的换聘工作，保证了公司治理的规范运作，本集团于年中入选上证公司治理指数样本股。

9、关爱员工、回馈社会，积极履行企业公民的社会责任

本集团秉承“人为本，信为道，创为先”的企业理念，以“铸造社会信赖的公众公司”为目标，积极支持体育运动、文化教育、环境保护、慈善事业等各种社会公益活动；持续提升产品品质和服务质量，履行社会责任。2013 年本集团及各投资企业累计社会公益投入约 6,038 万元。

在员工关爱方面，本集团开展了“幸福广汽、心路相伴”EAP 员工帮助计划，通过专题讲座、

辅导员培训、宣传邮件、手机短信、咨询热线等多种途径，维护员工心理健康；组织了题为《有办法，没压力，营造快乐职场生活》、《工作在左，生活在右》等专题讲座关心员工工作与生活；集团及各投资企业还积极主办各类文体活动，或设立员工救助基金等开展员工帮扶、救济计划、定期开展员工慰问活动，建立员工意见反馈机制，以及时收集并解决员工关心的问题，营造良好的工作环境。

本年度，本集团及各投资企业积极参与四川雅安地震救助、参加 2013 年“广东扶贫济困日”和主题为“牵手、凝聚、关怀、共享”的首届广州市慈善项目推介会，积极开展文化遗产保护、教育扶助、植树造林、安全驾驶等社会公益或资助活动，回馈社会。

本集团荣获广东省扶贫开发领导小组颁发广东扶贫济困红棉杯铜杯、本集团主要投资企业广汽本田荣获经济观察报“2012-2013 年最受尊敬企业”、新华网及金融界评选的“2013 最佳社会责任企业”，广汽丰田也分别获得南方报业传媒集团“2013 年度中国汽车企业公益贡献金益奖”、第一财经日报“中国企业社会责任榜—杰出企业奖”等奖项。

三、董事会关于公司报告期内经营情况的讨论与分析

本报告期内，本集团的营业总收入为 188.24 亿元，较上年同期增加约 45.21%；归属于母公司所有者的净利润约为 26.69 亿元，上升约 135.44%。每股收益约为 0.41 元，较上年同期上升约 127.78%。

本报告期业绩变动的主要原因是：

1、本年度国内汽车行业整体向好及本集团新车型陆续推出，促进本集团 SUV 车型传祺 GS5 销量大幅上升，主要合营企业销量恢复增长；

2、配套业务及产业协同效应不断增强，促进汽车零部件、汽车金融、保险、商贸服务等业务迅速发展。

一、主营业务分析

1、利润表及现金流量表相关科目变动分析表

单位：亿元 币种：人民币

科目	本期数	上年同期数	变动比例 (%)
营业总收入	188.24	129.64	45.21
营业成本	161.13	118.91	35.51
销售费用	10.66	8.26	29.06
管理费用	17.31	13.64	26.91
财务费用	1.61	1.99	-19.10
经营活动产生的现金流量净额	9.78	9.56	2.30

投资活动产生的现金流量净额	-1.65	-7.16	76.96
筹资活动产生的现金流量净额	30.81	-22.20	238.78
研发支出	9.87	11.26	-12.34
投资收益	39.95	26.44	51.10

2、收入

本报告期内，本集团的营业总收入为 188.24 亿元，较上年同期增加约 45.21%，主要是由于本集团 SUV 车型 GS5 正式上市销售以来，品质持续提升，营销服务网络逐步扩大，2013 年销量同比大幅上升所致。

主要销售客户的情况

单位：亿元 币种：人民币

客户名称	营业收入	占营业总收入的比例(%)
前 5 名销售客户合计	13.57	7.21

3、成本

(1) 成本分析表

单位：亿元 币种：人民币

分行业	成本构成项目	本期金额	本期占总成本比例(%)	上年同期金额	上年同期占总成本比例(%)	同比变动(%)
汽车业务及相关贸易	原材料及外购产品	143.31	88.94	107.14	90.10	33.76
汽车业务及相关贸易	直接人工	4.37	2.71	2.79	2.35	56.63
汽车业务及相关贸易	制造费用	8.76	5.44	6.90	5.80	26.96
小计		156.44	97.09	116.83	98.25	33.90
其他		4.69	2.91	2.08	1.75	125.48
合计		161.13	100.00	118.91	100.00	35.51

分析：本报告期，本集团的营业成本为 161.13 亿元，较上年同期增加 35.51%，增长比率低于销售收入的增长比率。主要是：a、通过加强成本管理等一系列成本控制措施降低单位成本；b、随集团规模扩充员工人数增加与工资水平因 CPI 的上涨而有所提高，导致人工成本增加；c、由于固定成本支出的规模效应，制造费用占比较上年同期有所下降，增长比例低于销售收入的增长比率。

(2) 主要供应商情况

单位：亿元 币种：人民币

客户名称	采购金额	占采购总额的比例 (%)
前 5 名供应商采购金额合计	50.64	27.98

4、费用

(1) 销售费用比上年同期增加 2.40 亿元，主要是由于市场推广费、物流费及售后服务费随销量增加而相应增加；

(2) 管理费用比上年同期增加约 3.67 亿元，主要是技术开发费及折旧摊销增加所致。

5、投资收益

报告期内，本集团对联营企业和合营企业的投资收益为 40.19 亿元，比上年同期增加 13.84 亿元，主要是受以下因素综合所致：

- a、本年度国内汽车行业整体向好及新车型的陆续推出，主要合营企业业绩同比大幅增长；
- b、随整车销量增长，产业链上下游的零部件、汽车金融及汽车服务等业务迅速发展；
- c、处于起步阶段的合营企业，产能未能充分释放，效益呈现尚需一定时间。

6、研发支出

(1) 研发支出情况表

单位：亿元 币种：人民币

本期费用化研发支出	2.63
本期资本化研发支出	7.24
研发支出合计	9.87
研发支出总额占净资产比例 (%)	2.90
研发支出总额占营业总收入比例 (%)	5.24

7、现金流

(1) 本报告期内经营活动产生的现金净流入额为 9.78 亿元，较上年同期的现金净流入 9.56 亿元增加流入 0.22 亿元，主要是因为本报告期销量上升销售回款增加、支付职工薪酬增加及本报告期支付上年未付的贸易性应付款项增加综合所致；

(2) 本报告期内投资活动产生的现金流出净额为 1.65 亿元，较上年同期的现金净流出 7.16 亿元减少流出 5.51 亿元，主要原因为本报告期购买固定资产等长期资产投入减少及收到投资企业分红减少综合所致；

(3) 本报告期内筹资活动产生的现金净流入额为 30.81 亿元，较上年同期的现金净流出 22.2 亿元增加流入 53.01 亿元，主要是本报告期发行公司债 40 亿及派发现金股利减少所致。

于 2013 年 12 月 31 日，本集团的现金和现金等价物约人民币 187.48 亿元，比较 2012 年

12 月 31 日的约 148.74 亿元，增加约 38.74 亿元。

8、其它

(1) 所得税费用约为 1.01 亿，较上年同期增加 1.66 亿，主要是由于本报告期下属子公司盈利增加所致。

(2) 每股收益约为 0.41 元，较上年同期约 0.18 元，上升 127.78%。主要是由于本集团本报告期归属于母公司的净利润为 26.69 亿元，同比上升约 135.44%所致。

(二) 行业、产品或地区经营情况分析

1、 主营业务分行业、分产品情况

单位：亿元 币种：人民币

分行业	营业总收入	营业成本、税金	毛利率 (%)	营业总收入比上年增减 (%)	营业成本、税金比上年增减 (%)	毛利率比上年增减 (%)
汽车业务及相关贸易	181.24	162.57	10.30	42.56	35.36	4.77
其他	7.00	5.25	25.00	178.88	116.94	21.41
合计	188.24	167.82	10.85	45.21	36.97	5.36

分析：本报告期，本集团毛利率较上年同期增加 5.36 个百分点，主要是：

- (1) 本集团边际利润较高的中高档乘用车销量大幅上升；
- (2) 通过稳健的商务政策、降低采购成本及加强内部管理等成本控制措施使单位成本下降；
- (3) 由于固定成本支出的规模效应，单位成本的增长比率低于销售收入的增长比率。

2、 主营业务分地区情况

单位：亿元 币种：人民币

地区	营业总收入	营业收入比上年增减 (%)
中国大陆	188.22	45.21
香港地区	0.02	0.00
合计	188.24	45.21

(三) 资产、负债情况分析

1、 资产负债情况分析表

单位：亿元 币种：人民币

项目	期末余额	本期期末数占总资产的比例 (%)	上期期末数	上期期末数占总资产的比例 (%)	变动比例 (%)

应收股利	15.88	2.75	9.82	1.99	61.71
其他应收款	7.82	1.35	4.86	0.98	60.91
存货	20.36	3.52	13.97	2.83	45.74
其他流动资产	10.88	1.88	4.26	0.86	155.40
固定资产	65.85	11.39	42.98	8.70	53.21
其他应付款	20.79	3.60	10.73	2.17	93.76
一年内到期的非流动负债	67.31	11.65	1.61	0.33	4080.75
应付债券	45.56	7.88	72.71	14.72	-37.34

2、变动情况说明

- (1) 应收股利：主要是本报告期投资企业随业绩增加而应分配股利增加所致；
- (2) 其他应收款：主要是本报告期按合同应收资产转让款项增加所致；
- (3) 存货：主要是本报告期随产销量增加存货相应增加；
- (4) 其他流动资产：主要是本报告期子公司扩大投资业务所致；
- (5) 固定资产：主要是本报告期房屋增加以及为进一步增加产能和新产品投入而相应增加固定资产投资；
- (6) 其他应付款：主要是本报告期随产销量增加而相应增加对经销商相关费用所致；
- (7) 一年内到期的非流动负债：主要是将于 2014 年 4 月到期的 67 亿中期票据从应付债券重分类到本科目所致；
- (8) 应付债券：主要是本报告期将于 2014 年 4 月到期的 67 亿中期票据重分类至流动负债及发行公司债 40 亿元所致。

（四）财务状况分析

1、财务指标

于 2013 年 12 月 31 日，本集团的流动比率约为 1.47 倍，比 2012 年 12 月 31 日的约 2.29 倍有所下降；速动比率约为 1.35 倍，比 2012 年 12 月 31 日的约 2.13 倍有所下降。主要是本报告期将于 2014 年 4 月到期的 67 亿中期票据从应付债券转入一年内到期的非流动负债所致。

2、财政资源及资本架构

于 2013 年 12 月 31 日，本集团的流动资产约为 265.14 亿元，流动负债约为 180.83 亿元，流动比率约为 1.47 倍。于 2013 年 12 月 31 日的总借款为 141.72 亿元，主要为本集团发行的面值为 67 亿元中期票据、面值为 40 亿元的公司债券、面值 6 亿元的企业债券和银行及金融机构借款 29.22 亿元，资产负债比率约为 29.38%，上述借款及债券将于到期时偿还。本集团一般以自有经营性现金流量应付其业务运作所需资金。（资产负债比率计算方法：（非流动负债中的借款+流动负债中的借款）/（总权益+非流动负债中的借款+流动负债中的借款））

3、外汇风险

本集团的业务主要在中国境内展开，国内销售及采购均以人民币结算。本报告期内，外汇的变动对本集团的经营成果和现金流量并无重大影响。

4、或有负债

于 2013 年 12 月 31 日，本集团承担对第三方担保责任为人民币 3,966,667 元，2012 年 12 月 31 日承担对第三方担保责任为 7,366,667 元；于 2013 年 12 月 31 日，本公司提供的对子公司的财务担保金额为人民币 0 元，2012 年 12 月 31 日对子公司担保为 0 元。

（五）投资状况分析

1、对外股权投资总体分析

本报告期末，本集团对外股权投资额为人民币 184.03 亿元，较上年增加人民币 15.41 亿元，变化原因主要为本集团对合营企业按权益法确认的投资收益及分红综合导致。

- （1）证券投资情况：报告期内，本公司无证券投资事项；
- （2）持有其他上市公司股权情况：报告期内，本公司无持有其他上市公司股权情况；
- （3）持有非上市金融企业股权情况：详见会计报表附注；
- （4）买卖其他上市公司股份的情况：报告期内，本公司无买卖其他上市公司股份事项。

2、非金融类公司委托理财及衍生品投资的情况

(1) 委托贷款情况

委托贷款期初余额 (亿元)	委托贷款本期发生额 (亿元)	委托贷款实际收回本金金额 (亿元)	委托贷款期末余额 (亿元)
0.77	0.83	0.47	1.13

借款方名称	委托贷款金额 (亿元)	贷款期限	贷款利率	是否 逾期	是否 关联 交易	与本公司关 系
广汽日野	0.55	1 年	4.22%	否	是	合营公司
广汽日野	0.58	1 年	6.00%	否	是	合营公司
合计	1.13					

委托贷款的情况说明：本报告期，本集团对联营、合营企业提供委托贷款约人民币 1.13 亿元，主要是由股东双方分别按股比对投资企业提供流动资金支持。

3、募集资金使用情况：报告期内，公司无募集资金或前期募集资金使用到本期的情况。

4、非募集资金使用情况：报告期内，公司无非募集资金投资项目。

5、主要子公司、参股公司分析：详见会计报表附注。

(六) 核心竞争力分析

本报告期，本集团核心竞争力未发生重要变化，本集团的核心竞争力主要体现在具有完整的产业链、先进的管理与技术以及拥有 AH 两个灵活的资本运营平台，具体分析如下：

1、具有完整的产业链和结构优化的产业布局

经过多年来内部资源整合及产业重组运作，本集团已经形成了以整车制造为中心，涵盖上游的汽车研发、零部件和下游的汽车商贸服务、汽车金融、汽车保险、汽车租赁、汽车物流等的完整产业链条，以及立足华南，辐射华北、华中、华东以及环渤海地区的产业战略布局，成为国内产业链最为完整、产业布局最为优化的汽车集团之一。产业链上下游的协同效应逐步发挥，新的利润增长点正日益显现，集团综合竞争力不断增强。

2、具有先进的制造、工艺、品质以及流程管理

本集团在激烈的市场竞争以及多年合资合作的过程中，积累了丰富的生产管理经验和品质控制技术，建立了现代化的流程管理体制和生产运营机制。在制造、工艺、品质以及流程管理等方面，具有综合竞争优势。主要包括：(1) 品质优先，以“信为道”的承诺，对品质瑕疵零容忍，本集团管理和质量均达到国际国内先进水平；(2) 以人为本，鼓励全体员工对管理和生产提出建议，通过改善提案、品质控制、全面质量管理和技术创新等多种方式，持续改善工作流程和方法，促进本集团运营效率以及竞争力的提高；(3) 成本控制，保持原材料、零部件及配

件采购的高本地化率，在保障高质量标准的同时取得成本竞争力，通过柔性生产线设置和严格的库存管理，提高设施使用率和运营效率；（4）持续创新，以“创为先”的理念，在研发、生产、销售等各个经营环节，不断寻求技术、经营效率、环保节能等多方面的创新和突破，实现绿色经营与和谐发展。

3、具有不断丰富的乘用车产品线

乘用车板块是本集团主要的收入和利润来源之一。本集团旗下主要乘用车企业不断增多，现已有广汽乘用车、广汽吉奥、合营企业广汽本田、广汽丰田、广汽菲亚特、广汽三菱等，拥有各级别轿车、SUV、MPV 等各类产品，近年来这些投资企业根据市场及消费者的需求的变化，持续推进原有产品的升级换代及新产品的推出，丰富产品线，这将有助于公司在激烈的市场竞争中始终保持广泛认可的品牌知名度和较高的客户忠诚度，为企业实现长期稳健的发展奠定良好的基础。

4、具有 A、H 两地资本运营平台

本集团是首家实现 A、H 整体上市的大型国有控股汽车集团，具有两地资本运营平台，可利用多种形式组合实现资本增值，并通过资本经营不断延伸、滚动发展，最终实现资本利益最大化。

四、董事会关于公司未来发展的讨论与分析

（一）行业竞争格局和发展趋势

1、行业竞争格局

中国作为全球最大的汽车市场，是世界跨国汽车企业的战略重镇。为进一步拓展中国业务，各大国际汽车企业均在合资企业中加速投入战略车型，推出合资自主品牌，加强本土化及推进价格区间下探，关注小排量车型，加快销售进口高端车型，并加大对新能源汽车的研发和投入，以抢占市场占有率。2013 年度，我国乘用车市场销量中，德系、日系、美系、韩系和法系的销量占比分别为 18.81%、16.35%、12.39%、8.80% 和 3.08%。

我国自主品牌乘用车产品仍面临严峻挑战，国内各主要汽车厂家也致力扩能增产，推出新品，不断提高技术创新能力及成本控制能力。未来，汽车企业在技术、质量、服务、价格、配置、造型等方面的将面临更大挑战。2013 年度，自主品牌乘用车销量占比为 40.28%，同比下降 1.57 个百分点。

中国汽车行业集中度进一步提升，2013 年，中国汽车产销在经过连续两年的微增长后再攀高峰，令人鼓舞，按行业协会统计数据显示，2013 年度我国前十大汽车企业集团的汽车销量合计达 1,943.06 万辆，市场占有率合计达 88.38%，比上年提升了 1.4 个百分点。伴随中国城镇化改革的加速及换车高峰的陆续到来，中国汽车市场仍然充满期待。

2、汽车行业发展趋势

首先，汽车行业保持较快增长的条件依然存在，汽车刚性需求长期存在；十八大提出的国内生产总值、城乡居民收入“两个翻番”的计划及城镇化改革的加快推进等，将持续促进汽车消费和消费升级。

其次，自主品牌发展受到前所未有的重视，将对国民消费产生重要影响，未来一段时间可能是自主品牌大发展的机遇期，创新驱动、自主发展将成为未来一段时期汽车行业的主流。

第三、中国汽车企业“走出去”步伐加快，海外市场布局加速。

第四、高效动力总成、轻量化、新能源及智能辅助驾驶、人车交互系统等安全等智能技术将成为汽车技术研发趋势。

第五、开拓汽车后市场，创新营销模式等引领汽车服务业的发展方向。

（二）公司发展战略

本集团发展的战略目标是成为规模化、市场化、国际化的最受信赖的公众公司。

为此，本集团将重点通过各业务板块能力、人力资源保障能力、品牌及企业文化、创新机制能力、资本运营能力以及战略研究等的能力建设，使本集团实现从生产基地向产业基地的跨越，从资产经营向资本运营的跨越，从经营产品向经营品牌的跨越；在此期间，将重点提升合资合作水平，提高自主创新能力，优化产业结构与产业布局、丰富产品线，促进集团产业链业务的协同发展，努力实现战略目标。

（三）经营计划

2014 年本集团继续深化创新变革，加快结构调整和产业升级，切实提升经济运行质量和经营效益；深化自主研发和产业体系能力建设，坚持自主发展和合资合作并重，进一步增强企业的核心竞争力；加快重点项目建设，优化资源配置和资源共享，夯实发展基础，争取全年实现汽车销量同比约 25% 的增长目标。

主要经营措施是：

1、加强发展规划，增强发展活力。加强对标管理，重点提升集团盈利能力和整体竞争力。

2、加强创新驱动，加快大自主事业发展。完善集团自主创新体系建设，实现全集团研发资源的有效协同，推进大自主乘用车事业加速发展。

3、加快增值业务拓展，强化汽车服务和金融板块。立足自身在现代服务业尤其是汽车金融板块的平台优势，加快增值业务拓展，完善汽车金融价值链，进一步突出产业链完善、高端服务业布局完整的特点，形成独特的核心竞争力。

4、提高资本运营水平，放大资本的作用与效应。利用集团 A+H 股上市公司、广汽资本等资本运作平台，持续强化资本运营能力，提高集团经济效益。

5、深化经营协同，提升核心竞争优势。加强整车与整车、整车与零部件、整车与汽车后市场等项目的整体布局和资源共享，建立协同、共享的体制与机制。

6、深化创新变革，促进管理升级。不断加强与完善集团管控和服务协调职能，夯实集团信息化管理，实现管理的流程化、制度化、体系化、标准化和信息化；促进集团人才管理机制、体制、经营、管理和技术等领域的创新变革。

(四) 可能面对的风险

1、行业风险

(1) 宏观环境波动的风险

汽车行业受宏观环境及国民经济发展水平的影响较大，宏观环境的变化及经济增长速度的高低将直接刺激或抑制汽车消费水平；此外，由于经济全球化因素，汽车行业同样受到国际宏观环境和国际局势影响。近年来，中国经济规模的持续增长，居民可支配收入稳步提高，国家适时出台的经济政策和较良好的国际环境，使得中国的汽车行业需求总体呈增长态势。但目前，中国汽车行业需求亦因宏观经济增长速度下降而增长趋缓。未来，汽车消费需求将继续受到中国宏观经济政策、产业结构调整和国际环境等因素的影响。本集团将密切关注宏观环境的变化，加强对汽车市场及消费者需求的研究，尽量减少宏观环境变动对本集团的影响。

(2) 行业竞争及国内汽车产能快速扩大的风险

中国汽车行业在最近 10 年内总体呈增长趋势，2009 年起我国已成为世界第一汽车销售大国。随着汽车市场的扩大，各生产厂家纷纷扩大产能，合资企业与本土企业、国外品牌与自主品牌、相近排量以及新老车型之间均存在较为激烈的竞争。本集团面临着国内汽车行业竞争较为激烈的风险。

(3) 新能源汽车产品、技术研发对传统汽车产品带来的冲击和技术发展风险

在能源短缺和节能环保意识不断提高的背景下，新能源汽车将是未来汽车技术革新的方向，传统汽车消费将会在一定程度上受到冲击和抑制。虽然公司目前也大力致力于新能源汽车的开发及产业化，然而目前新能源汽车技术尚不成熟，尚不能完全替代传统燃料汽车，该技术未来发展前景和方向也存在较大不确定性。

2、经营风险

(1) 主要原材料价格波动风险

用于制造汽车的主要原材料包括钢材、铝材、橡胶、塑料以及油漆、稀释剂等化学制品；用于制造汽车的零部件主要包括金属件、化工件和电子器件。本集团生产乘用车、商用车、发动机及零部件等产品需要向上游企业采购大量的原材料。若大宗原材料价格波动较大，使上游零部件生产企业的生产成本大幅度上升，当供货商提高零配件供应价格时，虽然本集团可以通过诸如推出新品重新定价、转嫁成本、优化工艺、减少损耗等措施，消化零部件价格的上涨，但如果主要原材料价格上涨幅度过大过快，则可能会对本集团盈利产生一定影响。

(2) 能否持续推出受市场欢迎的产品的风险

能否持续推出受市场欢迎的产品将直接影响本集团的产品销售和经营业绩。公司需要及时根据市场需求持续改善现有产品及开发和导入新产品，以此巩固市场地位及增加目标细分市场占有率。公司难以确保凭借现有的技术研发、原材料供应和生产能力等条件持续开发及生产出具备市场竞争力的产品。此外，公司推出新产品需要投入大量初始成本，如果新产品未能获得市场接受，则本集团的预期投资收益可能受到影响。

(3) 中日关系变化对本集团合资公司产品销售的风险

本集团与本田、丰田、日野、三菱等日本知名汽车企业设有合营及联营企业，建立了较为紧密的合作关系。其中，广汽本田、广汽丰田两家合营企业对本集团的汽车销量和净利润的贡献较大。如果未来中日关系出现负面变化，可能会对本集团的经营业绩带来一定的影响。本集团根据国家汽车产业发展政策和公司的自主品牌发展战略，2010 年之前已开始进行自主品牌产品的开发与建设，并取得成果。2012 年钓鱼岛事件之后，本集团进一步加强了广汽乘用车、广汽吉奥、广汽菲亚特等非日系投资企业的产销安排，扩大与非日系资本与技术的合作，加快发展自主品牌，以减小对日系产品的依赖。

3、政策风险

(1) 产品召回和质量风险

近年来，我国对汽车行业的产品质量法规及技术标准日趋严格。2013 年 1 月 1 日起《缺陷汽车产品召回管理条例》实施生效，该条例在《缺陷汽车产品召回管理规定》的基础上进行了修改和补充，并要求该项法规要求汽车制造行业企业提供维修服务或召回活动。2013 年 10 月 1 日起，《家用汽车产品修理、更换、退货责任规定》实施生效，该法规明确了家用汽车产品修理、更换、退货责任。本集团的产品如果出现被召回的事件或其他质量问题，可能会对公司的销售和品牌造成影响。

(2) 安全标准日趋提高而导致企业成本增加的风险

汽车行业的安全标准主要包括汽车碰撞安全相关规范等。近年来，我国对汽车行业安全规范的相关法规及技术标准日趋严格，陆续颁布了《汽车侧面碰撞的乘员保护》和《乘用车后碰撞燃油系统安全要求》等规定。如监管部门未来颁布更加严格的汽车行业安全规范的法规及技术标准，将可能增加汽车生产企业的生产成本和费用支出，从而影响公司的经营业绩。

(3) 环保节能标准更加严格而导致企业成本增加的风险

由于空气污染导致的雾霾天气不断增多，全社会环境保护意识不断增强，环境问题已实质影响国民生活质量。为此国家可能出台更严格的环保节能政策，实现节能降耗和污染减排目标，这将可能影响本集团的研发和生产成本，从而影响公司的经营业绩。

(4) 汽车消费政策调整风险

汽车产业是国民经济的支柱产业，在我国的经济发展中具有战略地位。在国家扩大内需和鼓励消费的背景下，汽车行业作为产业链长、对经济拉动明显的行业。然而，随着城市交通压力的加大，国内一些地区也出台了调控汽车总量的政策，该等政策对当地的汽车消费可能带来一定的负面影响。未来如果出现汽车产业投资过度或者汽车消费导致环境污染加剧和城市交通状况恶化等情况，政府也可能对汽车消费政策做进一步调整，从而可能将对汽车行业产生较大的影响。

五、董事会对会计师事务所“非标准审计报告”的说明

(一) 董事会、监事会对会计师事务所“非标准审计报告”的说明

√ 不适用

(二) 董事会对会计政策、会计估计或核算方法变更的原因和影响的分析说明

√ 不适用

(三) 董事会对重要前期差错更正的原因及影响的分析说明

√ 不适用

六、利润分配或资本公积金转增预案

(一) 现金分红政策的制定、执行或调整情况

本公司已在《公司章程》中明确了利润分配的基本原则，并明确每年不少于当年实现的可供分配利润的 10% 的现金分红比例；同时，根据公司于 2012 年 11 月制订的《广州汽车集团股份有限公司股东分红规划（2012-2014 年）》进一步明确了“现金分红比例不低少当年实现的可供分配利润的 10%”。

本报告期内，本集团未调整现金分红政策，本集团严格按照《公司章程》及《广州汽车集团股份有限公司股东分红规划（2012-2014 年）》的规定执行，并于报告期实施并完成 2012 年度利润分配、2013 年度中期利润分配方案，其中现金分红标准和比例明确、清晰，相关的决策程序和机制完备、合规，独立董事履职尽责并发挥了应有的作用，充分保护中小股东的合法权益。

（二）报告期内盈利且母公司未分配利润为正，但未提出现金红利分配预案的，公司应当详细披露原因以及未分配利润的用途和使用计划

√ 不适用

（三）公司近三年（含报告期）的利润分配方案或预案、资本公积金转增股本方案或预案

单位：元 币种：人民币

分红年度		每 10 股送红股数 (股)	每 10 股派息数 (元) (含税)	每 10 股转增数 (股)	现金分红的数额 (含税)	分红年度合并报表中归属于上市公司股东的净利润	占合并报表中归属于上市公司股东的净利润的比率 (%)
2013 年	年度中期		0.6		386,101,205.82	--	--
	年度末期		1.00		643,502,009.7	--	--
	累计		1.6		1,029,603,215.52	2,668,921,930	38.57%
2012 年			0.9		579,151,808.73	1,133,583,786	51.09
2011 年			2.00		1,287,004,019.40	4,271,618,981	30.13

注：2013 年度，本集团经审计的归属上市公司股东净利润为人民币 2,668,921,930 元。

董事会建议以利润分配股权登记日（将另行公告）的总股数为基准，向全体股东派发年度末期现金股利为每 10 股人民币 1.00 元（含税），合计派发现金股利约 643,502,009.7 元（A 股股东以人民币派发，H 股股东以港币派发，因汇率折算原因，实际金额可能有差异），本次利润分配不实施资本公积金转增股本。该利润分配方案将提交公司 2013 年度股东大会审议通过后实施。

鉴于本集团于 2013 年度中期已向全体股东派发了每 10 股 0.6 元（含税）的现金股利。因此，2013 年度本集团累计向全体股东派发现金股利为每 10 股 1.6 元（含税），2013 年度累计的现金分红比例占全年归属于上市公司股东的净利润的 38.57%。

（四）共同控制实体的可分配股息

本报告期，本公司的共同控制实体合共向本公司或其有关附属公司（作为有关共同控制实体的合资方）宣派的股息总额约为人民币 3,077,197,219 元。由于部分共同控制实体由本公司通过附属公司或共同控制实体间接持有，以上数字并不代表本公司直接从所有共同控制实体实际收到的股息总额。

根据共同控制实体的合营合同及／或组织章程细则，共同控制实体按有关中国法律缴付有关税项后，有关共同控制实体的董事或股东可从利润中分派股息。于分派股息前，须先以有关共同控制实体的利润弥补以往年度的亏损并扣除中国法律及法规所要求的法定基金（包括公司储备金、员工花红及福利以及企业发展基金）。

根据共同控制实体的合营合同及／或公司章程，经有关共同控制实体的董事或股东批准，股息按有关共同控制实体的出资情况分派。

除上述外，共同控制实体概无任何特定股息政策。然而，倘各合资方同意，当有可分配利润时，共同控制实体可宣派股息。由于股息分派为本公司（或其有关附属公司）及其有关合资伙伴从各共同控制实体获取回报的主要渠道，以往在抵销过往年度亏损及从溢利中就中国法律和法规要求之适用法定基金（包括公司储备基金、企业发展基金、职工奖励及福利基金）扣除部分及为公司储备（包括但不限于以应付营运资金或增加资本或扩充产量）作出发配后，已全数分派所有溢利。将来，当共同控制实体有可分派利润时，本公司及有关合资伙伴拟继续宣派股息，惟需本公司与有关合资伙伴同意，按各共同控制实体的情况及根据其合营合同及／或组织章程细则及适用中国法律及法规的规定作适当的股息分派。

七、积极履行社会责任的工作情况

（一）社会责任工作情况

社会责任工作情况请参见同日于上海证券交易所网站刊登的《广州汽车集团股份有限公司2013年度社会责任报告》。

八、安全生产

本集团坚持“安全第一，预防为主，综合治理”的方针和“以人为本、安全发展”的原则，认真落实安全生产责任制，继续强化安全生产责任目标管理，全面落实安全生产标准化工作，完善生产安全事故应急救援体系，积极开展安全生产宣传教育培训和事故隐患治理活动，切实加强企业安全文化建设。

本报告期内，无重伤及死亡事故发生，安全生产形势平稳。

九、环境保护

本集团围绕节能、降耗、减污、增效的目标，开展多种多样的节能减排活动，大力开发节能环保车型，秉承绿色环保理念并在工厂建设中推行智能集约型环保工厂理念。

本报告期，本集团未出现环保不达标的情况。

十、主要荣誉

(一) 本公司及主要投资企业部分荣誉

序号	主体	本集团及主要投资企业荣誉	主办单位/活动主题
1	本公司	荣获中国证券“金紫荆”“最具成长性上市公司”奖项	香港大公报
2		荣获“2013 最具价值上市公司”中的“最受机构青睐大奖”	南方都市报
3		2013 年度中国上市公司“领袖 50”系列之中国十大行业“好公司 50”排行榜	21 世纪网、二十一世纪传媒
4		广东扶贫济困红棉杯铜杯	广东省扶贫开发领导小组
5		广东省安全文化建设示范企业	广东省安全生产监督管理局
6	广汽本田	2012—2013 年度最受尊敬企业	经济观察报
7		2013 年度中国汽车企业工艺贡献金益奖	南方都市报及中国财富杂志社
8		2013 年中国企业社会责任优秀实践奖	第一财经日报
9		2013 年最佳社会责任企业	新华网
10		2013 年最佳社会责任企业	金融界
11	广汽丰田	中国低碳典范企业奖	经济观察报
12		2013 年度中国汽车企业公益贡献金益奖	南方报业传媒集团
13		2013 中国企业社会责任优秀案例卓越奖	公益时报社
14		第一财经中国企业社会责任榜 杰出企业奖	第一财经日报
15		2013 南方致敬公益企业贡献奖	南方日报
16		最受欢迎车企	中国西部车市传媒大奖总榜

(二) 车型或其他获奖情况

项目名称	荣誉名称	颁奖单位
传祺 GA3 车型	最佳领先科技奖	广州国际车展组委会
广汽乘用车 GS5	年度自主品牌 SUV	第一财经日报
广汽乘用车 GA3	2013 第八届中国汽车风云榜年度时尚科技经济型车	中国强势媒体汽车联盟
广汽传祺	2013 第十届中国年度汽车总评榜—最佳中国汽车品牌	中国主流媒体汽车联盟
传祺 1.8T 发动机	动力中国 2013 年度发动机奖	《中国汽车经济》、《时代汽车》
广汽乘用车传祺	轩辕奖	汽车商业评论
广汽乘用车传祺	第五届 CCTV 年度品牌大奖	CCTV
智能化整车电子电器平台开发及应用及乘用车白车身	2013 年中国汽车工业科技进步奖二等奖	中国汽车工程学会
开闭件开发关键技术研究与应用	2013 年中国汽车工业科技进步奖二等奖	中国汽车工程学会
GS5 整车外观	第 15 届中国外观设计专利优秀奖	国家知识产权局
广汽本田雅阁	评委会特别推荐奖—中国年度汽车	中国主流媒体汽车联盟总评榜

项目名称	荣誉名称	颁奖单位
广汽本田雅阁	2013 第八届中国汽车风云榜年度风云车	中国强势媒体汽车联盟总评榜
广汽本田雅阁	年度科技新锐	新华网
广汽本田凌派	2013 第八届中国汽车风云榜年度中级车	中国强势媒体汽车联盟总评榜
广汽本田凌派	年度中级汽车	广州日报
广汽本田凌派	2013 超级汽车年度中级车	新京报
广汽本田凌派	年度中级车	第一财经日报
广汽本田凌派	年度最佳合资紧凑型车	腾讯
广汽本田雅阁	年度车（唯一大奖）	凤凰网
广汽本田雅阁	年度首选汽车	搜狐
广汽本田雅阁	年度车、年度科技奖	凤凰卫视年度车型
广汽丰田致炫	年度最值得期待车型	中国主流媒体汽车联盟总评榜
广汽丰田致炫	年度最值得期待新车	中国强势媒体汽车联盟总评榜
广汽丰田致炫	年度最佳小型车	中国西部车市传媒大奖总榜
广汽丰田致炫	年度最值得期待经济型车	凤凰卫视
广汽丰田致炫	首选小型车	搜狐年度车评选
广汽丰田致炫	年度小型车	网易年度新车总评榜
广汽丰田致炫	2013 年最佳小型车	太平洋年度车评选
广汽丰田致炫	年度最佳新车	新华网
广汽丰田凯美瑞	年度受欢迎中级车	中国西部车市传媒大奖总榜
广汽丰田凯美瑞·尊瑞	首选节能环保车	搜狐年度车评选
广汽丰田凯美瑞·尊瑞	年度最佳环保贡献	新华网
广汽丰田汉兰达	最受欢迎 SUV	中国西部车市传媒大奖总榜
广汽三菱新劲炫 ASX	第八届中国汽车风云榜消费者最喜爱的 SUV	中国强势媒体汽车联盟
广汽三菱新劲炫 ASX	2013 第一财经精英座驾评选年度紧凑型 SUV	第一财经日报
广汽三菱新帕杰罗·劲畅	2013 年度汽车点评榜“最优越 SUV”大奖	汽车点评网
广汽菲亚特菲翔	最佳中级车	网通社
广汽菲亚特致悦	2013 新华年度车评选—年度最值得期待车型	新华网
广汽日野 700 系列重卡	2014 中国卡车年度国产牵引车奖	中国汽车报社
广汽吉奥星朗	“年度紧凑型 MPV”	中国汽车报社

第六节 监事会报告

本报告期，公司监事会根据《公司法》、《证券法》及香港、上海证券交易所上市规则等相关法律、法规及《公司章程》的规定，本着对股东负责的精神，全体监事通过召开监事会会议、参加股东大会、董事会会议等方式，认真履行各项职责和义务，参与公司重大经营决策的讨论，并对公司财务状况、合规经营及董事、高级管理人员依法履行职责的情况进行了监督，促进了公司内控管理及规范运作。

监事会认为：报告期，公司能严格按照上市规则等相关法律法规及公司章程等内控管理制度的要求规范运作，公司董事、高级管理人员在履行职责时，能勤勉尽职，遵守国家法律、法规和公司章程、制度，有效维护了公司和股东的利益。现将本年度监事会工作开展情况报告如下：

（一）监事变更情况

2013年6月7日，本公司监事会收到工会《关于广州汽车集团股份有限公司第三届监事会职工代表监事更换的函》：经本公司职工代表会议审议，选举赖博轶先生为本公司第三届监事会职工代表监事，叶瑞琦先生不再任本公司职工代表监事。本公司已于2013年6月8日发布《关于职工代表监事变更的公告》（临2013-025号公告）。

（二）对2013年董事会、经理层经营行为的基本评价

监事会认为：本报告期本公司董事会能够严格按照《公司法》、《公司章程》以及香港、上海证券交易所上市规则等相关法律、法规的要求，依法经营，面对激烈的市场竞争，及时把握国内市场回暖的有利条件、抢抓机遇，最终首次实现汽车、摩托车销量双超100万辆的重大突破，整体经营实现快速增长。

本年度，公司重大经营决策的程序合法有效，本公司董事、高级管理人员在执行公司职务时，能认真遵守国家法律、法规、《公司章程》和股东大会、董事会决议，兢兢业业、开拓进取；监事会未发现本公司董事、高级管理人员在执行公司职务时违反法律、法规、公司章程或损害公司股东、公司利益的行为。

（三）监事会会议召开情况

报告期内，公司监事会共召集、召开了4次监事会会议，具体如下：

1、2013年3月28日召开了第三届监事会第6次会议，会议审议通过以下议题：

- （1）关于2012年年度报告及摘要的议案；
- （2）关于2012年度经审计的财务报告的议案；
- （3）关于2012年度内部控制自我评价报告的议案；

- (4) 关于 2012 年度内部控制审计报告的议案；
- (5) 关于 2012 年度利润分配方案的议案；
- (6) 关于 2012 年度监事会工作报告的议案；
- (7) 关于聘任 2013 年度审计机构的议案；
- (8) 关于聘任 2013 年度内部控制审计机构的议案。

2、2013 年 4 月 25 日召开了第三届监事会第 7 次会议，会议审议通过了《关于 2013 年第 1 季度报告的议案》。

3、2013 年 8 月 29 日召开了第三届监事会第 8 次会议，会议审议通过了《关于 2013 年半年度报告的议案》及《关于 2013 年中期利润分配方案的议案》。

4、2013 年 10 月 30 日召开了第三届监事会第 9 次会议，会议审议通过了《关于 2013 年第 3 季度报告的议案》。

除上述会议外，监事会还通过出席股东大会及列席董事会会议的方式，对股东大会及董事会的召集、召开、审议及表决程序、表决结果等进行有效监督；对公司定期报告、利润分配、关联交易及内部控制等方面提供建议，并对相关议案是否符合国家的法律法规、《公司章程》和股东大会决议以及股东的利益进行了有效的监督。

（四）监事会对公司运作的独立意见

1、公司依法运作情况

报告期，公司董事会、高级管理人员各项工作遵循了《公司法》、《证券法》、香港及上海证券交易所上市规则、本公司章程与三会议事规则及各项内部控制制度等的有关规定，决策程序合法有效；公司董事、高级管理人员能够勤勉尽职，忠实地执行股东大会和董事会的决议，未发现违反法律、法规、公司章程及损害公司利益的行为的情形；同时，本公司已严格按照香港及上海证券交易所上市规则的要求及时履行信息披露责任。

2、内部控制与风险管理

本公司持续贯彻实施《企业内部控制基本规范》、《企业内部控制配套指引》、《上海证券交易所上市公司内部控制指引》及广东监管局《关于做好辖区主板上市公司内控规范实施工作的通知》，进一步完善内控制度，切实建立健全公司的内部控制体系并有效执行，提高公司的经营管理水平和风险防范能力。本公司于 2010 年 9 月开始推进内控及风险管理的建设，聘请了安永（中国）企业咨询有限公司作为外部咨询机构，为公司内部控制和风险管理建设提供咨询服务，协助本公司进行内部控制及风险管理体系的建立和完善。

本报告期，本公司按照监管部门要求，拟订了本公司内控规范实施工作方案，按照工作方案开展内部控制制度建设和完善内部控制工作。内控工作小组通过与相关的职能部门负责人一对一访谈、穿行测试、实地查验、抽样和比较分析等适当的方法开展。同时，聘请内控专业人

士就内控政策、企业内部控制规范及配套指引、内部控制业务操作进行专题培训，培育良好内部控制和风险管理文化。

监事会对董事会关于公司 2013 年度内部控制的自我评价报告、公司内部控制制度的建设和运行情况进行了审核，同意董事会编制的《公司 2013 年度内部控制自我评价报告》。

3、公司财务情况

报告期，公司监事会对公司的财务状况进行了认真、细致的检查，并审阅 2012 年度财务报告以及 2013 年第一季度、半年度、第三季度财务报告；审阅了报告期内公司实施的利润分配方案。

监事会认为：公司财务报告全面、真实、客观反映了本公司的经营成果和财务状况；未发现参与年度报告编制和审议的人员有违反保密规定的行为；审计机构出具的无保留意见财务报告客观公正。

4、关联交易

监事会审议审核了年度关联交易报告，监事会认为：公司 2013 年度的关联交易行为严格遵守了 A、H 股上市规则及《公司章程》的相关规定，履行了法定的程序，交易价格公平合理，不存在损害公司和中小股东利益的行为。

（五）工作计划

2014 年，监事会将紧紧围绕公司的经营目标，结合公司创新变革的深化，切实履行法律法规和《公司章程》赋予的职责，以财务监督为核心，持续关注并推进公司内部控制及全面风险体系建设工作，督促公司进一步完善法人治理结构，提高公司治理水平；继续加强落实监督职能，依法列席公司董事会会议，及时掌握公司重大决策事项，确保各项决策程序的合法性；严格落实《监事会议事规则》，定期组织召开监事会工作会议，以维护股东、职工和企业合法利益。

此外，监事会将加强学习与交流，不断拓宽专业知识和提高业务水平，提高履职水平与能力，以便更好地发挥监事会的监督职能，为公司经营目标的实现奉献力量。

第七节 重要事项

一、重大诉讼、仲裁和媒体普遍质疑的事项

本年度公司无重大诉讼、仲裁和媒体质疑事项。

二、报告期内资金被占用情况及清欠进展情况

√ 不适用

三、破产重整相关事项

本年度公司无破产重整相关事项。

四、资产交易、企业合并事项

(一) 临时公告未披露或有后续进展的情况

1、企业合并情况

根据 2012 年 8 月 28 日刊登的董事会决议公告（临 2012-19 号）及《关于吸收合并全资子公司广州汽车集团公司的公告》（临 2012-20 号），截止 2013 年 4 月 18 日，广州汽车集团公司完成工商注销手续，吸收合并完成。

五、公司股权激励情况及其影响

(一) 相关股权激励事项已在临时公告披露且后续实施无进展或变化的

事项概述	查询索引
本集团批准 H 股股票增值权方案及首次授予计划，激励对象包括：集团董事、高级管理人员、骨干技术及管理人员。	2012 年 2 月 29 日于香港联合交易所网站披露的《二零一二年二月二十九日举行之二零一二年第一次临时股东大会投票结果及授予 H 股股票增值权》公告（H 股公告）

本集团向董事、高级管理人员、管理骨干和核心技术人才提供 H 股股票增值权激励计划（「计划」），该计划以现金结算。根据 H 股股票增值权计划，每份股票增值权将与一股 H 股进行抽象挂钩，赋予有关激励对象权利，可自有关 H 股股份的市场价值上涨中收取规定数量的现金收益；但不会向任何激励对象实际发行 H 股。

根据本公司刊登的 2014-007 号临时公告，截止 2014 年 2 月 28 日，因授予对象退休及第一批应当生效增值权失效原因，现未生效股票增值权合计为 23,899,981 股。

六、重大关联交易

1、广汽工业集团为本公司公司债券提供担保情况

根据本公司 2012 年 11 月 15 日 2012 年第 3 次临时股东大会审议通过的《关于广州汽车工业集团有限公司为公司公开发行不超过人民币 60 亿元境内公司债券提供担保的议案》，广汽工业集团同意为本公司公开发行不超过人民币 60 亿元境内公司债券提供担保，保证方式为全额无条件不可撤销的连带责任保证担保，实际担保数额以公司在经中国证监会核准发行范围内实际发行的公司债券总额为准，保证范围包括：发行的公司债券的本金、利息、违约金、损害赔偿金和实际债权的全部费用；担保期为公司拟发行的公司债券发行首日至公司债券到期日后 2 年止。担保费用将以担保的本次公司债券余额（本金及未按时支付利息、违约金等（如有））为计价基础按年收取 1% 的担保费用。2013 年 3 月 20 日，本公司发行第一期公司债券共计 40 亿元，并于 2013 年 4 月 9 日于上交所上市。

以上担保事宜及本公司公司债券发行上市情况请参见 2012 年 10 月 30 日《广州汽车集团股份有限公司关于广州汽车工业集团有限公司为本公司发行的不超过人民币 60 亿元境内公司债券提供担保的关联交易公告》（临 2012—34）及 2013 年 4 月 9 日刊登的《2012 年广州汽车集团股份有限公司公司债券（第一期）上市公告书》（临 2013-014 号）。

2、其他关联交易请参见本报告第十二节财务会计报告“八、关联方及关联交易”附注。

七、重大合同及其履行情况

（一）托管、承包、租赁事项

√ 不适用

(二)担保情况

单位：元

公司对外担保情况（不包括对子公司的担保）											
担保方	担保方与上市公司的关系	被担保方	担保金额	担保发生日期(协议签署日)	担保起始日	担保到期日	担保类型	担保是否已经履行完毕	担保是否逾期	是否存在反担保	是否为关联方担保
广汽客车	全资子公司	韶关市公共汽车公司	3,966,667	2011-7-20	2012-2-16	2015-2-16	连带责任担保	否	否	否	否
报告期内担保发生额合计（不包括对子公司的担保）								0			
报告期末担保余额合计（A）（不包括对子公司的担保）								3,966,667			
公司担保总额情况（包括对子公司的担保）											
担保总额（A+B）								3,966,667			
担保总额占公司净资产的比例（%）								0.01			

(三)其他重大合同

本年度公司无其他重大合同。

八、承诺事项履行情况

(一)上市公司、持股 5%以上的股东、控股股东及实际控制人在报告期内或持续到报告期内的承诺事项

承诺背景	承诺类型	承诺方	承诺内容	承诺时间及期限	是否有履行期限	是否及时严格履行
与首次公开发行相关的承诺	股份限售	广汽工业集团	承诺所持有的本公司 3,617,403,529 股 A 股股份自股票上市交易之日起三十六个月内，不转让或委托他人管理其已直接和间接持有的本公司本次发行前已发行股份，也不由本公司回购该部分股份	截止 2015 年 3 月 28 日	是	是
	股份限售	万向集团公司、中国机械工业集团有限公司、广州钢铁企业集团有限公司、广州长隆集团有限公司	承诺在本集团 A 股上市前各自持有的 A 股股份自股票上市交易之日起十二个月内，不转让或委托他人管理其已直接和间接持有的本集团本次发行前已发行股份，也不由本集团回购该部分股份	截止 2013 年 3 月 28 日	是	是
其他承诺	现金分红	本集团	在公司盈利且现金能够满足公司持续经营和长期发展的前提下，2012-2014 年每年以现金方式分配的利润应不低于当年实现的可分配利润的 10%，且连续三年内以现金方式累计分配的利润不少于该三年实现的年均可分配利润的 30%。	2012—2014 年度	是	是
			《公司章程》：公司每年以现金方式分配的利润不少于当年实现的可供分配利润的 10%；	长期	否	是
其他承诺	解决同业竞争	广汽工业集团	(1) 在中国境内和境外，单独或与他人，以任何形式（包括但不限于投资、并购、联营、合资、合作、合伙、托管、承包或租赁经营、购买股份或参股）直接或间接从事或参与或协助从事或参与任何与广州汽车集团股份有限公司（以下简称“发行人”）主营业务构成或可能构成直接或间接竞争的业务或活动；(2) 在中国境内和境外，以任何形式支持发行人或发行人子公司以外的他人从事或参与与发行人主营业务构成竞争或可能构成竞争的业务；(3) 以他方式介入（不论直接或间接）任何与发行人主营业务构成竞争或可能构成竞争的业务或活动。但本公司或本公司子公司（发行人及其子公司除外）出于投资目的而购买、持	长期	否	是

承诺背景	承诺类型	承诺方	承诺内容	承诺时间及期限	是否有履行期限	是否及时严格履行
			<p>有与发行人主营业务构成或可能构成竞争的其他于国际认可的证券交易所上市的上市公司不超过 5%以上的权益；或因第三方的债权债务重组原因使本公司或本公司的子公司、参股公司持有与主营业务构成或可能构成竞争的第三方不超过 5%以上的权益的情形不适用于本公司的上述承诺。(4) 如果广汽工业集团或所属子公司（发行人及其子公司除外）发现任何与发行人主营业务构成或可能构成直接或间接竞争的新业务机会，将立即书面通知发行人，并尽力促使该业务机会按合理和公平的条款和条件首先提供给发行人或其子公司。发行人应自收到该通知之日起 30 日内，以书面形式通知本公司或本公司子公司，发行人或发行人的子公司是否有意从事或参与上述业务机会。一经收到发行人确定有意的通知，本公司或本公司子公司即应将该新业务机会转让予发行人或发行人子公司。(5) 如果发行人或发行人子公司因任何原因决定不从事和参与该等新业务，一经收到发行人确定不从事和参与该等新业务的通知，或发行人未在其收到本公司或本公司子公司的通知之日起 30 日内予以书面回复，则广汽工业集团或所属子公司（发行人及其子公司除外）依据本协议可以自行经营有关的新业务。(6) 将来广汽工业集团或所属子公司（发行人及其子公司除外）依照上述第 5 项可能获得的与发行人主营业务构成或可能构成直接或间接相竞争的新业务，或因国家政策调整等不可抗力或意外事件的发生，致使同业竞争可能构成或不可避免时，广汽工业集团或所属子公司（发行人及其子公司除外）将给予发行人或发行人子公司选择权，即在中国有关法律、法规及相关证券市场现行有效的上市规则允许的前提下，发行人或发行人子公司有权按照法定程序一次性或多次向广汽工业集团或所属子公司（发行人及其子公司除外）收购在上述竞争性业务中的任何股权、资产及其他权益，或由发行人或发行人子公司依照法定程序选择委托经营、租赁或承包经营广汽工业集团或所属子公司（发行人及其子公司除外）在上述竞争性业务中的资产或业务。</p>			

九、聘任、解聘会计师事务所情况

	现聘任
境内会计师事务所名称	立信会计师事务所（特殊普通合伙）
境外会计师事务所名称	罗兵咸永道会计师事务所

十、上市公司及其董事、监事、高级管理人员、持有 5%以上股份的股东、实际控制人、收购人处罚及整改情况

本年度公司及其董事、监事、高级管理人员、持有 5%以上股份的股东、实际控制人、收购人均未受中国证监会的稽查、行政处罚、通报批评及证券交易所的公开谴责。

十一、其他重大事项的说明

报告期内公司无其他重大事项。

第八节 股份变动及股东情况

一、股本变动情况

(一)股份变动情况表

1、股份变动情况表

单位：股

	本次变动前		本次变动增减（+，-）					本次变动后	
	数量	比例（%）	发行新股	送股	公积金转股	其他	小计	数量	比例（%）
一、有限售条件股份	3,934,757,457	61.14				-317,353,928	-317,353,928	3,617,403,529	56.21
1、国家持股									
2、国有法人持股	3,770,501,007	58.59				-153,097,478	-153,097,478	3,617,403,529	56.21
3、其他内资持股	164,256,450	2.55				-164,256,450	-164,256,450		
其中：境内非国有法人持股	164,256,450	2.55				-164,256,450	-164,256,450		
境内自然人持股									
4、外资持股									
其中：境外法人持股									
境外自然人持股									
二、无限售条件流通股份	2,500,262,640	38.86				317,353,928	317,353,928	2,817,616,568	43.79
1、人民币普通股	286,962,422	4.46				317,353,928	317,353,928	604,316,350	9.39
2、境内上市的外资股									
3、境外上市的外资股	2,213,300,218	34.40						2,213,300,218	34.40
4、其他									
三、股份总数	6,435,020,097	100						6,435,020,097	100

2、股份变动情况说明

根据本公司发起人股东万向集团公司（以下简称“万向集团”）、中国机械工业集团有限公司（以下简称“国机集团”）、广州钢铁企业集团有限公司（以下简称“广钢集团”）和广州长隆集团有限公司（以下简称“长隆集团”）关于公司股票首次上市所作的锁定 12 个月的股份限售承诺，本公司于 2013 年 3 月 26 日刊登《关于首次公开发行限售股上市流通公告》，上述四家发起人股票所持 A 股股份 317,353,928 股，自 2013 年 3 月 29 日起锁定期满，自 2013 年 3 月 29 日起上市流通。

（二）限售股份变动情况

单位：股

股东名称	年初限售股数	本年解除限售股数	本年增加限售股数	年末限售股数	限售原因	解除限售日期
广汽工业集团	3,617,403,529	0	0	3,617,403,529	首次上市承诺限售	2015 年 3 月 29 日
万向集团公司	156,996,823	156,996,823	0	0	首次上市承诺限售	2013 年 3 月 29 日
国机集团	145,227,963	145,227,963	0	0	首次上市承诺限售	2013 年 3 月 29 日
广钢集团	7,869,515	7,869,515	0	0	首次上市承诺限售	2013 年 3 月 29 日
长隆集团	7,259,627	7,259,627	0	0	首次上市承诺限售	2013 年 3 月 29 日
合计	3,934,757,457	317,353,928	0	3,617,403,529	/	/

二、证券发行与上市情况

（一）截至报告期末近 3 年历次证券发行情况

单位：股 币种：人民币

股票及其衍生证券的种类	发行日期	发行价格（或利率）	发行数量	上市日期	获准上市交易数量	交易终止日期
股票类						
H 股	2010 年 8 月 25 日		2,213,300,218	2010 年 8 月 30 日	2,213,300,218	
A 股	2012 年 3 月 29 日	9.09	286,962,422	2012 年 3 月 29 日	4,221,719,879	
可转换公司债券、分离交易可转债、公司债类						
公司债券（5 年期）	2013 年 3 月 20 日	4.89%	1,000,000,000	2013 年 4 月 9 日	1,000,000,000	2018 年 3 月 20 日
公司债券（10 年期）	2013 年 3 月 20 日	5.09%	3,000,000,000	2013 年 4 月 9 日	3,000,000,000	2023 年 3 月 20 日

(1) H 股发行上市

根据 2010 年 8 月 18 日中国证券监督管理委员会证监许可[2010]1123 号文《关于核准广州汽车集团股份有限公司发行境外上市外资股的批复》以及香港联交所的批复，本公司于 2010 年 8 月 25 日完成以换股方式向原骏威汽车有限公司社会公众股东发行首次发行 2,213,300,218 股 H 股，该发行 H 股股份于 2010 年 8 月 30 日在香港联交所主板上市交易，证券简称“广汽集团”，证券代码为“2238”。经本次发行 H 股后，本公司总股本变更为 6,148,057,675 股(面值为每股人民币 1 元)，其中境内法人股 3,934,757,457 股，占总股本的 64%，境外上市外资股 H 股 2,213,300,218 股，占总股本的 36%。

(2) A 股发行上市

2012 年 1 月 30 日，中国证监会《关于核准本公司首次公开发行 286,962,422 股股份吸收合并广汽长丰汽车股份有限公司的批复》(证监许可[2012]137 号)；2012 年 3 月 23 日，上海证券交易所上证发字[2012]6 号《关于广州汽车集团股份有限公司人民币普通股股份上市交易的通知》同意本公司 A 股股本变更为 4,221,710,879 股，其中 286,962,422 股于 2012 年 3 月 29 日起于上海证券交易所上市交易；证券简称为“广汽集团”，证券代码为“601238”。

经本次发行 A 股后，本公司总股本变更为 6,435,020,097 股(面值为每股人民币 1 元)，其中境内原发起人持有的普通股 3,934,757,457 股，占总股本的 61.15%，境内社会公众股东持有 286,962,422 股，占总股本 4.46%，H 股股东持有 2,213,300,218 股，占总股本 34.39%。

(3) 公司债券发行上市

根据 2013 年 1 月 16 日中国证券监督管理委员会证监许可[2013]42 号文“关于核准广州汽车集团股份有限公司公开发行公司债券的批复”的核准文件，本公司获准向社会公开发行面值不超过人民币 60 亿元的公司债券。2013 年 3 月 20 日，本公司发行第一期公司债券 40 亿元，其中 5 年期公司债券 10 亿元，年利率 4.89%，期限为 2013 年 3 月 20 日至 2018 年 3 月 20 日；10 年期公司债券 30 亿元，年利率 5.09%，期限为 2013 年 3 月 20 日-2023 年 3 月 20 日。2013 年 4 月 9 日本公司发行的第一期公司债券于上交所上市，其中 5 年期公司债券证券代码：122242，证券简称：12 广汽 01；10 年期公司债券的证券代码：122243，证券简称：12 广汽 02。

(二) 公司股份总数及股东结构变动及公司资产和负债结构的变动情况

报告期内没有因送股、配股等原因引起公司股份总数及结构的变动。

(三) 现存的内部职工股情况

本报告期末公司无内部职工股。

三、股东和实际控制人情况

(一) 股东数量和持股情况

单位：股

截止报告期末股东总数	A 股：21660 户 H 股：290 户	年度报告披露日前第 5 个交易日末股东总数	A 股：29712 户 H 股：292 户			
前十名股东持股情况						
股东名称	股东性质	持股比例(%)	持股总数	报告期内增减	持有有限售条件股份数量	质押或冻结的股份数量
广州汽车工业集团有限公司(注 1)	国有法人	57.58	3,705,129,384	0	3,617,403,529	无 0
香港中央结算(代理人)有限公司(注 2)	其他	34.30	2,207,023,538	-1,618,322	0	未知
万向集团公司	境内非国有法人	2.44	156,996,823	0	0	无 0
中国机械工业集团有限公司	国有法人	1.64	105,434,463	-39,793,500	0	无 0
中国工商银行-博时精选股票证券投资基金	其他	0.44	28,000,412	28,000,412	0	无 0
广州钢铁企业集团有限公司	国有法人	0.12		0	0	质押 7,869,515
广州长隆集团有限公司	境内非国有法人	0.11	7,259,627	0	0	无 0
全国社保基金一组合	其他	0.11	7,147,836	7,147,836	0	无 0
中国工商银行-建信优选成长股票型证券投资基金	其他	0.10	6,599,787	6,599,787	0	无 0
景福证券投资基金	其他	0.10	6,353,525	6,353,525	0	无 0
前十名无限售条件股东持股情况						
股东名称	持有无限售条件股份的数量	股份种类及数量				
香港中央结算(代理人)有限公司	2,207,023,538	境外上市外资股 2,207,023,538				
万向集团公司	156,996,823	人民币普通股 156,996,823				

股东名称	持有无限售条件股份的数量	股份种类及数量	
中国机械工业集团有限公司	105,434,463	人民币普通股	105,434,463
广州汽车工业集团有限公司	87,725,855	人民币普通股	87,725,855
中国工商银行—博时精选股票证券投资基金	28,000,412	人民币普通股	28,000,412
广州钢铁企业集团有限公司	7,869,515	人民币普通股	7,869,515
广州长隆集团有限公司	7,259,627	人民币普通股	7,259,627
全国社保基金一一一组合	7,147,836	人民币普通股	7,147,836
中国工商银行—建信优选成长股票型证券投资基金	6,599,787	人民币普通股	6,599,787
景福证券投资基金	6,353,525	人民币普通股	6,353,525
上述股东关联关系或一致行动的说明			

前十名有限售条件股东持股数量及限售条件

单位:股

序号	有限售条件股东名称	持有的有限售条件股份数量	有限售条件股份可上市交易情况		限售条件
			可上市交易时间	新增可上市交易股份数量	
1	广州汽车工业集团有限公司	3,617,403,529	2015年3月29日	0	首次上市发起人承诺锁定36个月

注 1: 广州汽车工业集团有限公司共持有本公司 A 股股份计 3,705,129,384 股 (其中有限售条件 A 股计 3,617,403,529 股), 约占本公司 A 股股本的 87.76%; 同时, 还通过其香港全资子公司广汽集团(香港)有限公司持有本公司 H 股 79,276,000 股, 约占本公司 H 股股本的 3.58%; 故其持有本公司 A、H 股票合计共为 3,784,405,384 股, 约占本公司总股本的 58.81%。

注 2: 香港中央结算(代理人)有限公司即 HKSCC NOMINEES LIMITED, 其持有的 H 股股份为代表多个客户持有。

四、控股股东及实际控制人情况

(一) 控股股东情况

1、法人

单位：亿元 币种：人民币

名称	广州汽车工业集团有限公司
单位负责人或法定代表人	张房有
成立日期	2000 年 10 月 8 日
组织机构代码	72502048-X
注册资本	25.713
主要经营业务	制造、加工；汽车、摩托车、自行车及其零部件。物业管理。经营管理授权范围内的国有资产。投资及融资咨询。批发和零售贸易（国家专营专控商品除外）。经营本企业自产产品及技术的出口业务；经营本企业生产所需要的原辅材料、仪器仪表、机械设备、零配件及技术的进口业务（国家限定公司经营和国家禁止进出口的商品及技术除外）；经营进料加工和“三来一补”业务
经营成果	截止 2013 年 12 月 31 日，合并口径未经审计营业收入为人民币 2,020.04 亿元
财务状况	良好
现金流和未来发展战略	开拓创新，精耕细作，坚持自主品牌与合资合作；以实现四个跨越（生产基地向产业基地的跨越、资产经营向资本运营的跨越、经营产品向经营品牌的跨越、创造利润向提升价值的跨越）为发展主线，以夯实五大板块（乘用车、商用车、摩托车、零部件、汽车服务）为产业基础，将集团发展成为规模化、市场化、国际化的大型企业集团
报告期内控股和参股的其他境内外上市公司的股权情况	无

(二) 实际控制人情况

1、法人

单位：亿元 币种：人民币

名称	广州汽车工业集团有限公司
单位负责人或法定代表人	张房有
成立日期	2000 年 10 月 8 日
组织机构代码	72502048-X
注册资本	25.713
主要经营业务	截止 2013 年 12 月 31 日，合并口径未经审计营业收入为人民币 2,020.04 亿元
经营成果	制造、加工；汽车、摩托车、自行车及其零部件。物业管理。经营管理授权范围内的国有资产。投资及融资咨询。批发和零售贸易（国家专营专控商品除外）。经营本企业自产产品及技术的出口业务；经营本企业生产所需要的原辅材料、仪器仪表、机械设备、零配件及技术的进口业务（国家限定公司经营和国家禁止进出口的商品及技术除外）；经营进料加工和“三来一补”业务
财务状况	良好

现金流和未来发展策略	开拓创新，精耕细作，坚持自主品牌与合资合作；以实现四个跨越（生产基地向产业基地的跨越、资产经营向资本运营的跨越、经营产品向经营品牌的跨越、创造利润向提升价值的跨越）为发展主线，以夯实五大板块（乘用车、商用车、摩托车、零部件、汽车服务）为产业基础，将集团发展成为规模化、市场化、国际化的大型企业集团
报告期内控股和参股的其他境内外上市公司的股权情况	无

2、公司与实际控制人之间的产权及控制关系的方框图



五、其他持股在百分之十以上的法人股东

截止本报告期末公司无其他持股在百分之十以上的法人股东。

六、香港《证券期货条例》规定披露之权益

截止 2013 年 12 月 31 日，根据《证券及期货条例》第 336 条规定须存置之权益登记册的记录，有权在本公司股东大会上行使 5% 或以上投票权的人士（不包括董事和监事）名称及有关的股份数目列示如下：

名称	股份类别	身份	持有权益的股份数目（注 1）	占类别已发行股本之百分比（%）	占总股本比例（%）
广汽工业集团	A 股	实益拥有人	3,705,129,384 (L)	87.16	58.81
	H 股	控股公司权益	79,276,000 (L)	3.58	
邓普顿资产管理有限公司	H 股	投资经理	507,033,208(L)	22.91	7.88
Massachusetts Financial Services Company	H 股	投资经理	200,110,362(L)	9.04	3.11

名称	股份类别	身份	持有权益的股份数目（注 1）	占类别已发行股本之百分比（%）	占总股本比例（%）
Sun Life Financial, Inc.	H 股	投资经理	200,110,362(L)	9.04	3.11
BlackRock, Inc.	H 股	投资经理	131,041,166 (L) 2,006,000 (S)	5.92 0.09	2.04 0.03

注 1: (L)–好仓, (S)–淡仓, (P)–可供借出的股份

七、购买、出售或赎回本公司上市证券

本公司于本年度内并无赎回本公司的上市证券。本公司及其附属公司于本年度内并无购买或出售本公司的上市证券。

八、优先购股权及公众持股量

根据本公司章程和相关法律，本公司股东并无优先购股权，不能要求本公司按其持股比例向其优先发行股份。

就董事所知悉的公开资料作为基准，本公司刊发本年度报告前的最后实际可行日期的公众持股量是足够的。

第九节 董事、监事、高级管理人员和员工情况

一、持股变动及报酬情况

(一) 现任及报告期内离任董事、监事和高级管理人员持股变动及报酬情况

单位：股

姓名	职务	性别	年龄	任期起始日期	任期终止日期	年初持股数 ^{注2}	年末持股数	年度内股份增减变动量	增减变动原因	报告期内从公司领取的应付报酬总额(万元)(税前) ^{注4}	其中含2011-2013年可变延期收入(万元)(税前) ^{注3}	报告期从股东单位获得的应付报酬总额(万元)
张房有	董事长、党委书记	男	57	2012年6月21日	2015年6月20日	0	0	0	无	/	/	注1
曾庆洪	副董事长、总经理	男	53	2012年6月21日	2015年6月20日	0	0	0	无	217.94	68.04	/
袁仲荣	副董事长	男	56	2012年6月21日	2015年6月20日	0	0	0	无	196.24	62.68	/
付于武	独立董事	男	69	2013年12月16日	2015年6月20日	0	0	0	无	0	/	/
蓝海林	独立董事	男	55	2013年12月16日	2015年6月20日	0	0	0	无	0	/	/
李舫金	独立董事	男	53	2013年12月16日	2015年6月20日	0	0	0	无	0	/	/
梁年昌	独立董事	男	60	2013年12月16日	2015年6月20日	0	0	0	无	0	/	/
王苏生	独立董事	男	45	2013年12月16日	2015年6月20日	0	0	0	无	0	/	/
刘辉联	董事、工会主席	男	59	2012年6月21日	2015年6月20日	0	0	0	无	191.19	60.60	/
卢飒	执行董事、公司秘书、董事会秘书	女	49	2012年6月21日	2015年6月20日	0	0	0	无	191.29	60.66	/
魏筱琴	董事、党委副书记	男	59	2012年6月21日	2015年6月20日	0	0	0	无	176.73	46.14	/
黎暾	董事	男	54	2012年6月21日	2015年6月20日	0	0	0	无	174.44	/	/
李平一	董事	男	46	2012年6月21日	2015年6月20日	0	0	0	无	/	/	50
丁宏祥	董事	男	48	2012年6月21日	2015年6月20日	0	0	0	无	/	/	48
吴浩珪	独立董事	男	72	2012年6月21日	2013年12月16日	0	0	0	无	10	/	/
马国华	独立董事	男	54	2012年6月21日	2013年12月16日	0	0	0	无	10	/	/
项兵	独立董事	男	52	2012年6月21日	2013年12月16日	0	0	0	无	10	/	/
罗裕群	独立董事	男	65	2012年6月21日	2013年12月16日	0	0	0	无	10	/	/

姓名	职务	性别	年龄	任期起始日期	任期终止日期	年初持股数 ^{注2}	年末持股数	年度内股份增减变动量	增减变动原因	报告期内从公司领取的应付报酬总额(万元)(税前) ^{注4}	其中含2011-2013年可变延期收入(万元)(税前) ^{注3}	报告期从股东单位获得的应付报酬总额(万元)
李正希	独立董事	男	50	2012年6月21日	2013年12月16日	0	0	0	无	10	/	/
高符生	监事会主席	女	56	2012年6月21日	2015年6月20日	87	87	0	无	/	/	/
黄志勇	监事	男	49	2012年6月21日	2015年6月20日	0	0	0	无	/	/	39
何源	监事	女	52	2012年6月21日	2015年6月20日	0	0	0	无	/	/	70
赖博轶	职工代表监事	男	48	2013年6月7日	2015年6月20日	0	0	0	无	42.38	/	/
何锦培	职工代表监事	男	50	2012年6月21日	2015年6月20日	0	0	0	无	73.27	/	/
冯兴亚	常务副总经理	男	45	2012年6月21日	2015年6月20日	0	0	0	无	191.16	60.60	/
张青松	副总经理	男	55	2013年6月3日	2015年6月20日	0	0	0	无	113.92	32.11	/
李少	副总经理	男	50	2012年6月21日	2015年6月20日	0	0	0	无	179.19	55.97	/
王丹	财务负责人	女	43	2012年6月21日	2015年6月20日	0	0	0	无	179.16	55.95	/
蒋平	副总经理	男	58	2012年6月21日	2015年6月20日	0	0	0	无	179.01	55.90	/
姚一鸣	副总经理	男	56	2012年6月21日	2015年6月20日	536,597	536,597	0	无	186.29	58.55	/
付守杰	董事	男	50	2012年6月21日	2013年8月1日	0	0	0	无	86.90	29.97	/
黄向东	副总经理	男	57	2012年6月21日	2013年6月3日	0	0	0	无	58.90	21.22	/
吴松	副总经理	男	50	2012年6月21日	2013年6月3日	0	0	0	无	58.87	21.19	/
刘伟	副总经理	男	51	2012年6月21日	2013年6月3日	0	0	0	无	58.86	21.18	/
区永坚	副总经理	男	54	2012年6月21日	2013年6月3日	0	0	0	无	58.86	21.18	/
陈茂善	副总经理	男	50	2012年6月21日	2013年6月3日	9,481	9,481	0	无	58.89	21.21	/
叶瑞琦	职工代表监事	男	52	2012年6月21日	2013年6月7日	0	0	0	无	28.38	/	/

注：

①根据《广州市国资委监管企业负责人经营业绩考核和薪酬管理办法》，广州市国资委根据经审计的企业财务决算报告和经审核的统计数据，对企业负责人进行考核。根据《广州汽车工业集团有限公司高级管理人员薪酬和绩效考核管理办法》，公司年度审计报告出具后进行高级管理人员个人绩效考核。由于2013年广汽工业集团年度审计报告仍未完成，因此张房有董事长及高符生监事会主席2013年应发薪酬尚未经考核确定。

②本公司董事、监事及高级管理人员未持有本公司A股股票，以上人员持有股份为H股股票。

③根据《广州汽车集团股份有限公司高级管理人员薪酬和绩效管理方案》，报告期内从公司领取的应付报酬总额含有其 2011 至 2013 年度的可变延期收入。

④在本报告期内新任或离任的董、监、高人员的薪酬总额为其任职期间内的应付报酬数（含可变延期收入）。

张房有：现任本公司董事长、党委书记。于 1997 年加入本公司，自 2000 年起出任广汽工业集团董事长及自 2005 年 6 月出任本公司董事长。现兼任广汽工业集团董事长、党委书记以及骏威汽车、中隆投资、广汽香港、广汽本田董事长，并兼任广州百货企业集团有限公司独立董事。是第六、八、九、十届广州市委委员、广东省第八、十、十一次党代表大会代表，广东省第十一、十二届人民代表大会代表。曾于 2009 年至 2013 年 6 月曾兼任广汽长丰董事长、2012 年 9 月至 2013 年 6 月兼任广汽三菱董事长。此前曾任广东增城县（市）委书记、广州市政府副秘书长广州市政府汽车工业办公室主任等职。1987 年 12 月毕业于华南师范大学，获政治理论大专文凭，于 1997 年 1 月取得中央党校研究生学位，于 2006 年 12 月毕业于中山大学，获工商管理硕士学位。

曾庆洪：现任本公司副董事长、总经理、执行委员会主任。于 1997 年加入本公司，自 2005 年 6 月起出任本公司的副董事长兼总经理。现兼任广汽工业集团副董事长、总经理，同时兼任广汽丰田董事长，骏威汽车、中隆投资、广汽香港、广汽丰田发动机副董事长等职。曾于 2008 年 8 月至 2013 年 6 月兼任广汽乘用车董事长，并于 2011 年 1 月至 2013 年 6 月兼任广汽吉奥董事长、2010 年至 2013 年 6 月兼任广汽菲亚特董事长；此前还曾任广汽商贸董事长、广汽部件董事长、广汽日野董事长、广汽本田董事及执行副总经理，以及广汽工业集团副总经理。2010 年 12 月当选为第五届广东省汽车工业协会会长，是第十届及第十一届全国人大代表、广东省第十一届政协委员。于 2009 年毕业于华南理工大学，获管理科学与工程专业博士学位。

袁仲荣：现任本公司副董事长、执行委员会副主任。于 1997 年加入本公司，自 2005 年起出任本公司董事兼副总经理。现兼任广汽工业集团董事、广汽乘用车董事长、众诚保险董事长、广汽吉奥董事长。曾于 2008 年 8 月至 2013 年 6 月任广汽丰田董事长、广汽丰田发动机副董事长、2008 年至 2013 年 6 月兼任广汽日野董事长、广汽乘用车董事、同方环球副董事长、上海日野副董事长等职；此前曾任东风汽车公司工程制造部副科长、科长，广州市政府汽车工业办公室工程处处长，广州轿车有限公司副总经理，广汽本田副总经理及广汽丰田董事及执行副总经理、广爱保险董事长。于 1982 年 7 月毕业于华中科技大学（前称华中工学院），获机械制造专业学士学位，并于 2001 年 9 月毕业于亚洲（澳门）国际公开大学，获工商管理硕士学位。

付于武：现任本公司独立董事、中国汽车工程学会理事长，同时兼任中国汽车人才会会长、中国汽车工业协会副会长。1970-1999 年间，历任中国一汽哈尔滨变速箱厂第一副厂长兼总工程师，哈尔滨汽车工业总公司副总经理、总经理。自 1999 年起，于中国汽车工程学会任职；现兼任河南省西峡汽车水泵股份有限公司（深交所上市公司：002536）、杭州亚太机电股份有限公司（深交所上市公司：002284）、吉利汽车控股有限公司（香港联交所上市公司：00175）、山东金麒麟股份有限公司独立董事。于 1969 年获得北京机械学院学士学位，为研究员级高级工程师。

蓝海林：现任本公司独立董事、华南理工大学工商管理学院教授、博士生导师，华南理工大学中国企业战略管理研究中心主任。1997 年至 2007 年间，历任华南理工大学工商管理学院副院长、院长。现兼任广东科达机电股份有限公司（上交所上市公司：600499）、中山华帝燃具股份有限公司（深交所上市公司：002035）、广东天龙油墨集团股份有限公司（深交所上市公司：300063）独立董事。1990 年获得美国 GANNON 大学工商管理学院工商管理硕士学位，2004 年获得暨南大学产业经济学博士学位。

李舫金：现任本公司独立董事。2013 年 7 月起任广州金融控股集团有限公司副董事长、总经理。兼任广州市广永国有资产经营有限公司、万联证券有限责任公司、广州股权交易中心、广州立根融资租赁有限公司、立根小额再贷款有限公司董事长、广州银行副董事长。1997 年至 2004 年间，历任广东省证监会国际部部长、中国证监会广州证管办机构监管一处处长等职务。经济学硕士。

梁年昌：现任本公司独立董事、卡撒天娇集团有限公司（香港联交所上市公司：02223）独立董事。1996 年至 2013 年期间，历任上海实业集团有限公司法务总监、上海实业控股有限公司（香港联交所上市公司：0363）法务总监及公司秘书。1995 年获得布鲁尔大学工商管理硕士，2006 年获得伦敦大学法律硕士。现为香港会计师公会资深会员、英国特许管理会计师公会资深会员、英国及香港特许秘书公会资深会员，香港董事学会资深会员。

王苏生：现任本公司独立董事、哈尔滨工业大学深圳研究生院教授，深圳侨联副主席，1993 年至 2001 年期间，历任君安证券项目经理、特区证券部门经理、英大证券部门总经理等职，2001-2002 年间，曾任中瑞基金公司总经理；自 2004 年起于哈尔滨工业大学深圳研究生院任职；现兼雷柏科技（深交所上市公司：002577）、特尔佳（深交所上市公司：002213）独立董事。1994 年获得中国人民大学经济学硕士学位，2000 年获得北京大学法学博士学位，2004 年获得芝加哥大学 MBA。具律师资格、注册会计师资格及 CFA。

刘辉联：现任本公司董事、工会主席。于 2001 年加入本公司，自 2005 年起出任本公司的董事。现兼任广汽工业集团董事。此前曾任广州标致汽车公司总经理办公室主任、广汽轿车公司副总经理、广汽本田工会主席。为广州市第十一、十二届政协委员。于 1986 年 6 月毕业于华南师范大学政治专业，获政治学大专文凭，具高级政工师资格。

卢飒：现任本公司执行董事、公司秘书及董事会秘书、执行委员会副主任。于 2000 年 3 月加入本公司并任董事长秘书，自 2005 年 6 月起任本公司董事会秘书及董事会办公室主任，2008 年 8 月起任本公司执行董事、董事会秘书。现兼任广汽三菱、广汽长丰、广汽商贸、广汽资本董事长及中隆投资、骏威汽车董事；于 2009 年 10 月至 2013 年 6 月曾兼任广汽丰田董事；于 2011 年 5 月至 2012 年 5 月曾任广汽香港董事；此前曾任广州标致汽车公司董事会办公室秘书

兼翻译、执行副总经理秘书。于 1990 年 7 月毕业于湘雅医科大学，获英语医学学士学位，并于 2005 年 12 月毕业于中山大学管理学院，获颁授高级工商管理硕士学位。

魏筱琴：现任本公司董事、党委副书记。于 2000 年加入本公司，此前于 2000 年 3 月至 2008 年 8 月间曾任广州汽车集团公司人事处处长、人事部部长、人力资源部部长、总经理助理兼人力资源部部长、副总经理等职。于 1990 年 7 月至 1998 年 8 月间任增城市委组织部副部长、三江镇党委书记兼三江镇人大主席团主席、增城水利局局长及党总支书记、农业办公室副主任兼党委副书记等职；于 1998 年 9 月至 11 月任广州水利局主任科员；并于 1998 年 12 月至 2000 年 2 月任广州安迅投资有限公司董事兼副总经理。曾获选为增城市第十届人大常委会委员，现任广州市越秀区 15 届人大代表。于 1988 年 6 月毕业于华南师范大学，获政治学大学学历及高级政工师资格。

黎瞰：现任本公司董事。兼任中隆投资董事兼总经理，骏威董事兼总经理以及广汽资本董事、总经理、广汽本田董事、广汽部件董事。于 1999 年加入本公司，2001 年至 2007 年期间任广汽本田销售部副部长，2007 年担任中隆投资副总经理。于 2002 年 3 月毕业于澳大利亚梅铎大学，获工商管理学文凭。

李平一：现任本公司的董事、万向钱潮股份有限公司总经理、万向电动汽车有限公司执行董事、浙江万向亿能动力电池有限公司董事长、江苏森威精锻有限公司董事长及吉林新立德部件有限公司执行董事。历任万向集团企业发展总公司总经理、万向集团公司置地事业部总经理、万向纳德股份有限公司总经理、万向集团公司发展部副总经理、万向钱潮股份有限公司副总经理。于 1988 年 12 月毕业于吉林工业大学，获农业机械工程学士学位，并于 2002 年 7 月取得浙江大学企业管理硕士学位。

丁宏祥：现任本公司的董事、中国机械工业集团有限公司副总经理、国机汽车股份有限公司（上交所上市公司：600335）董事长，中国进口汽车贸易有限公司董事长，并兼任中国汽车流通协会副会长、全国青联常委、经济界别副主任委员兼秘书长，中央企业青年联合会副主席。1982 年毕业于华中工学院物资管理专业（大学），1989 年毕业于华中工学院西方经济学专业（硕士）。

高符生：现任本公司监事会主席，兼任广汽香港总经理。1998 年 3 月加入本公司。现任广汽工业集团总会计师、兼任广州广电运通金融电子股份有限公司独立董事。此前曾任本公司财务部及审计部部长，骏威汽车副总经理及财务总监。2001 年 3 月毕业于澳洲梅铎大学，取得工商管理硕士学位，高级会计师。

黄志勇：现任本公司监事会监事、广州钢铁企业集团有限公司副总经理。历任广州 JFE 钢板有限公司董事长、广州钢铁连轧厂厂长助理、副厂长、企划部部长及总经理助理。1991 年 7 月毕业于江西冶金学院，获得工科硕士学位。1998 年 11 月获高级工程师职称。

何源：现任本公司监事。任广州长隆集团有限公司财务部副总经理，自 2011 年 8 月兼任众诚保险董事。此前曾任广州华南计算机公司助理工程师、广州华夏大酒店电脑部副经理、广州凯旋华美达大酒店的电脑部经理、总会计师及助理财务总监、广州文化假日酒店副财务总监、广州珀丽酒店财务总监。

赖博轶：现任本公司职工代表监事、本公司纪检监察部部长，兼任广汽商贸监事、广汽三菱监事。于 1989 年 6 月至 1992 年 8 月任广州摩托车发动机厂团委书记；1992 年 8 月至 2003 年 9 月历任五羊-本田摩托（广州）有限公司科长、团委书记、部长助理以及广州摩托集团公司五羊摩托车分公司党总支书记、副总经理。2004 年起历任广汽丰田发动机综合管理部部长、广汽丰田综合管理部部长、广汽本田总务部部长等职。

何锦培：现任本公司职工代表监事。自 2007 年加入本公司。现为本公司工会副主席。此前曾任广汽客车党委工作部部长及工会主席和纪委书记，以及广汽工业集团工会办公室主任及人力资源部部长。于 1990 年 7 月于广州市职工业余大学机械制造大学专科毕业，并于 2001 年 12 月于中央党校函授学院行政管理大学本科毕业，获得高级政工师资格。

冯兴亚：现任本公司常务副总经理、执行委员会副主任，兼任广汽菲亚特董事长、广爱保险董事长以及广汽三菱董事、广汽丰田董事。2004 年起在本集团任职，先后任广汽丰田销售部副部长、副总经理、执行副总理、董事，2008 年起任本公司副总经理。1998 年 6 月至 2004 年 12 月曾任郑州日产汽车有限公司的副总经理。1988 年 7 月毕业于西安交通大学，获得工学学士学位，并于 2001 年 4 月取得工商管理硕士学位。

张青松：现任本公司副总经理、执行委员会副主任。1998 年至 2012 年间曾任广州市经济贸易委员会办公室副主任、主任及纪监室主任，广州市国有资产管理委员会派驻广州汽车工业集团有限公司、广州钢铁企业集团有限公司、广州珠江钢琴集团股份有限公司监事会主席，2012 年 5 月起任广汽工业集团副总经理。工商管理硕士。

李少：现任本公司副总经理、执行委员会副主任；兼任五羊本田董事长、广汽中兴(宜昌)汽车有限公司董事长、广汽长丰董事。1997 年 6 月加入广州汽车集团，自 2007 年出任本公司的副总经理；此前历任广州汽车集团有限公司投资处长兼外经处长、办公室主任、总经理助理及副总经理，广汽客车党委书记及董事、广汽工业总经理助理和副总经理、广汽丰田董事、广汽本田董事、执行副总理及上海本田、董事、广汽部件董事长和广汽本田董事等职位。李先生于 1985 年 7 月毕业于华南理工大学并获金属材料及热处理专业工程学士学位，并于 2002 年 12 月获香港公开大学工商管理硕士学位。

王丹：现任本公司的财务负责人、执行委员会副主任，兼任广汽汇理董事长。于 1999 年 3 月加入广州汽车集团，自 2005 年出任本公司的财务负责人及财务部部长。此前曾任广州骏达汽

车企业集团财审处科员、任广州汽车集团有限公司财审处副处长。1992 年 7 月毕业于中山大学，获学士学位及于 2005 年 12 月毕业于中山大学管理学院，获颁授高级工商管理硕士学位。

蒋平：现任本公司副总经理、执行委员会副主任，兼任广汽日野、广汽客车、上海日野董事长、广汽菲亚特董事。自 2007 年 4 月出任本公司的副总经理。此前曾任广州标致销售公司总经理、广汽商贸董事长、广汽部件副董事长兼总经理、广汽本田副总经理、广汽菲亚特执行副总经理。蒋先生毕业于湖南大学，于 1982 年 7 月取得工程学士学位及于 1985 年 12 月取得工学硕士学位。

姚一鸣：现任本公司副总经理、执行委员会副主任，兼任广汽部件董事长、中隆投资董事及广汽本田董事。1996 年加入本公司，并于 2008 年 7 月起任本公司副总经理。此前曾任广汽商贸董事、总经理、广汽本田董事、执行副总经理等。姚先生于 1988 年 7 月毕业于星海音乐学院管理专业及于 1997 年 12 月毕业于武汉大学，并取得科技情报硕士学位。

吴诒珪：2007 年 12 月至 2013 年 12 月 16 日任本公司的独立董事。为华南理工大学汽车专业资深教授，现任中博制动系统（广州）有限公司的独立董事。此前历任华南理工大学交通学院副院长、广东省电动汽车重点实验室学术委员会委员等职务。

马国华：2007 年 12 月至 2013 年 12 月 16 日任本公司的独立董事。自 1999 年起任中华全国律师协会副秘书长，现兼任山东三维石化工程股份有限公司及无锡双象超纤材料股份有限公司、哈森商贸（中国）有限公司独立董事。此前历任浙江三力士橡胶股份有限公司（深圳证券交易所上市的公司）、浙江恒风交通运输股份有限公司独立董事、中国司法部律师司处长、中国证监会第二届发审委员会委员、香港法律服务公司从事专职律师等职务。

项兵：2007 年 12 月至 2013 年 12 月 16 日任本公司的独立董事，现任长江商学院院长兼教授，此前曾任中欧国际工商学院（上海）金融及会计学教授、北京大学光华管理学院会计学教授。现任或曾任中国动向（集团）有限公司（香港联交所上市）、丹枫控股有限公司（香港联交所上市）、龙湖地产有限公司（香港联交所上市）等多家上市公司的独立董事。

罗裕群：2007 年 12 月至 2013 年 12 月 16 日任本公司的独立董事，为南华（中国）有限公司之首席财务总监暨公司秘书，南华集团之首席财务总监。此前曾任卓越管理顾问国际有限公司董事总经理、嘉华建材有限公司之财务总监、杨国琦财务管理顾问国际有限公司董事总经理、Winning Management Company Limited 助理总经理。是英国特许管理会计师公会资深会员、英格兰及威尔士特许会计师公会会员、英国国际会计师公会资深会员、香港会计师公会会员、香港注册财务策划师协会资深会员及香港税务学会资深会员。

李正希：2007 年 12 月至 2013 年 12 月 16 日任本公司的独立董事。现任广州国际控股集团有限公司董事及副总经理、广州产权交易所集团有限公司董事长及法定代表人。此前曾任广州

市国有资产管理局综合处处长及政策法规处处长。1995 年 6 月获财政部认可为中国注册资产评估师及于 1992 年 10 月获会计师资格。

付守杰：2004 年 7 月至 2013 年 8 月 1 日在本集团任职，历任本公司董事、副总经理等职务。此前历任广汽工业集团董事、广汽本田董事长、广汽长丰、广汽三菱董事、执行副总经理以及汽乘用车及广汽菲亚特董事。

黄向东：自 2005 年起至 2013 年 6 月 3 日期间担任本公司的副总经理，现任本公司执行委员会副主任，兼任广汽丰田董事、广汽乘用车董事、广汽菲亚特董事、广汽吉奥董事、广州汽车技术中心董事长及广汽研究院院长。此前曾先后于西安理工大学及华南理工大学任教。于 1982 年 9 月取得武汉大学颁发的机械工程学士学位及于 1989 年 11 月，取得意大利都灵大学博士学位。

吴松：自 2012 年 6 月至 2013 年 6 月 3 日任本公司的副总经理，现任本公司执行委员会副主任、兼任广汽乘用车董事、总经理及广汽菲亚特董事、广汽吉奥董事。最初于 2003 年 10 月加入本公司，并自 2007 年出任本公司的副总经理。前曾任冶钢集团有限公司董事及总经理、广州五羊一本田有限公司董事副总经理、广汽丰田董事广汽丰田发动机董事及副总经理等职务。

刘伟：自 2012 年 6 月至 2013 年 6 月 3 日任本公司的副总经理，现任本公司执行委员会副主任，兼任广汽三菱董事、执行副总经理。此前任东北林业大学副教授、北京汽车工业控股有限责任公司副总经理。

区永坚：自 2010 年 10 月至 2013 年 6 月 21 日任本公司副总经理，现任本公司执行委员会副主任，兼任广汽日野董事及执行副总经理、上海日野的董事及广汽日野（沈阳）董事。此前曾任广汽部件董事、广汽部件副董事长、广汽部件总经理、广汽乘用车董事。

陈茂善：自 2012 年 6 月至 2013 年 6 月 3 日任本公司副总经理，现任本公司执行委员会副主任，兼任五羊-本田摩托（广州）有限公司常务董事、常务副总经理；此前曾任广州本田汽车有限公司总务部部长、本田汽车（中国）有限公司副总经理、广州摩托集团公司副总经理、五羊-本田摩托（广州）有限公司常务董事、常务副总经理。

叶瑞琦：自 2012 年 6 月至 2013 年 6 月任本公司监事会职工代表监事，现任广丰发动机工会主席。于 1998 年 11 月加入本公司。此前曾任本公司纪检监察部部长、广汽商贸监事会主席及广汽长丰、广汽三菱监事等职。

二、现任及报告期内离任董事、监事和高级管理人员的任职情况

(一)在股东单位任职情况

任职人员姓名	股东单位名称	在股东单位担任的职务	任期起始日期	任期终止日期
张房有	广汽工业集团	董事长	2007年05月	
张房有	广汽工业集团	总经理	2008年08月	2013年7月
张房有	广汽香港	董事长	2000年6月	
曾庆洪	广汽工业集团	副董事长	2007年05月	
曾庆洪	广汽工业集团	总经理	2013年7月	
曾庆洪	广汽香港	副董事长	2008年07月	
袁仲荣	广汽工业集团	董事	2007年05月	
付守杰	广汽工业集团	董事	2007年05月	2013年7月
刘辉联	广汽工业集团	董事	2007年05月	
魏筱琴	广汽工业集团	党委副书记	2008年10月	
丁宏祥	中国机械工业集团有限公司	副总裁	2012年01月	
丁宏祥	国机汽车股份有限公司	董事长	2011年10月25日	2014年10月24日
李平一	万向钱潮股份有限公司	总经理	2013年08月26日	2015年12月31日
李平一	万向电动汽车有限公司	执行董事	2010年3月	
李平一	浙江亿能动力电池有限公司	董事长	2011年3月	
李平一	江苏森威精锻有限公司	董事长	2006年4月	
李平一	吉林新立德部件有限公司	执行董事	2008年12月	
高符生	广汽工业集团	总会计师	2007年05月	
高符生	广汽香港	董事、总经理	2012年05月	
黄志勇	广州钢铁企业集团有限公司	副总经理	2007年04月	
何源	长隆集团有限公司	财务部 副总经理	2010年10月	

注：任期终止日期一列未标明处，表示其任期将持续，任期终止时间不定。

(二)在其他单位任职情况

任职人员姓名	其他单位名称	在其他单位担任的职务	任期起始日期	任期终止日期
张房有	广州百货企业集团有限公司	独立董事	2007年04月	
曾庆洪	广东省汽车工业协会	会长	2010年12月	
丁宏祥	中国汽车流通协会	副会长	2005年12月	
丁宏祥	全国青联	常委	2010年08月	2015年
丁宏祥	中央企业青年联合会	副主席	2012年3月	2016年
吴浩珪	广东中博汽车零部件有限公司	独立董事	2007年12月	
马国华	无锡双象超纤材料股份有限公司	独立董事	2010年12月10日	2013年12月9日
马国华	山东三维石化工程股份有限公司	独立董事	2010年12月22日	2014年1月17日
马国华	恒通物流股份有限公司	独立董事	2012年03月	
马国华	哈森商贸(中国)股份有限公司	独立董事	2011年11月	
项兵	云南白药集团股份有限公司	独立董事	2012年04月24日	2015年4月24日
项兵	陕西秦川机械发展股份有限公司	独立董事	2011年04月	2014年4月
项兵	易居(中国)控股有限公司	独立董事	2007年08月	

任职人员姓名	其他单位名称	在其他单位担任的职务	任期起始日期	任期终止日期
项兵	威华达控股有限公司	独立董事	2008 年 12 月	
项兵	中国动向（集团）有限公司	独立董事	2007 年 05 月	
项兵	慧聪网有限公司	独立董事	2002 年 03 月	
项兵	龙湖地产有限公司	独立董事	2009 年 11 月	
项兵	匹克体育用品有限公司	独立董事	2009 年 09 月	
项兵	丹枫控股有限公司	独立董事	1995 年 05 月	
项兵	完美时空有限公司	独立董事	2007 年 08 月	
项兵	百仕达控股有限公司	独立董事	2008 年 12 月	
罗裕群	南华（中国）有限公司	首席财务总监、公司秘书、执行董事	2012 年 12 月 1 日	
罗裕群	南华集团	首席财务总监	2012 年 01 月	
罗裕群	南华置地有限公司	执行董事	2013 年 03 月	
李正希	广州金融控股集团有限公司	董事、副总经理	2007 年 09 月	
李正希	广州产权交易所	总裁、法定代表人	1999 年 06 月	
李正希	广州交易所集团有限公司	董事长、法定代表人	2010 年 10 月	
高符生	广州广电运通金融电子股份有限公司	独立董事	2012 年 1 月 12 日	2015 年 1 月 11 日
付于武	河南省西峡汽车水泵股份有限公司	独立董事	2008 年 8 月 11 日	2014 年 8 月 10 日
付于武	杭州亚太机电股份有限公司	独立董事	2013 年 5 月 8 日	2016 年 5 月 7 日
付于武	吉利汽车控股有限公司	独立董事	2012 年 1 月	2015 年 1 月
付于武	山东金麒麟股份有限公司	独立董事	2013 年 12 月	2016 年 12 月
付于武	中国汽车工程学会	理事长	1999 年 12 月	2017 年 12 月
付于武	中国汽车工业协会	副会长	2008 年 4 月	2016 年 4 月
付于武	中国汽车人才会	会长	2010 年 11 月	2015 年 11 月
蓝海林	广东科达机电股份有限公司	独立董事	2012 年 8 月 20 日	2016 年 8 月 19 日
蓝海林	中山华帝燃具股份有限公司	独立董事	2013 年 5 月 7 日	2016 年 5 月 6 日
蓝海林	广东天龙油墨集团股份有限公司	独立董事	2013 年 7 月 30 日	2016 年 7 月 29 日
王苏生	深圳雷柏科技股份有限公司	独立董事	2010 年 3 月 28 日	2016 年 4 月 14 日
王苏生	深圳市特尔佳科技股份有限公司	独立董事	2010 年 11 月 30 日	2013 年 11 月 30 日
梁年昌	卡撒天娇集团有限公司	独立董事	2012 年 11 月	
李舫金	广州金融控股集团有限公司	副董事长兼总经理	2013 年 7 月	
李舫金	广州市广永国有资产经营有限公司	董事长	2004 年 9 月	
李舫金	万联证券有限责任公司	董事长	2005 年 9 月	
李舫金	广州银行	副董事长	2006 年 5 月	
李舫金	广州股权交易中心	董事长	2012 年 8 月	
李舫金	广州立根融资租赁有限公司	董事长	2013 年 6 月	

注：任期终止日期一列未标明处，表示其任期将持续，任期终止时间不定。

三、董事、监事、高级管理人员报酬情况

董事、监事、高级管理人员报酬的决策程序	公司高级管理人员薪酬由董事会薪酬与考核委员会进行考核并拟定奖励方案，报董事会批准后实施。独立董事津贴由董事会及股东大会批准后实施，其他董事、监事的薪酬根据公司相关薪酬制度确定
董事、监事、高级管理人员报酬确定依据	公司独立董事薪酬根据股东大会批准方案发放；其他董事、监事的薪酬根据公司制订的薪酬制度并结合年度考核结果确定。公司高级管理人员薪酬根据公司高级管理人员薪酬考核方案，结合每年公司业绩完成情况及高管个人绩效情况确定

四、公司董事、监事、高级管理人员变动情况

姓名	担任的职务	变动情形	变动原因
袁仲荣	副董事长	聘任	任职变动
付于武	独立董事	聘任	独立董事换聘
蓝海林	独立董事	聘任	独立董事换聘
李舫金	独立董事	聘任	独立董事换聘
梁年昌	独立董事	聘任	独立董事换聘
王苏生	独立董事	聘任	独立董事换聘
赖博轶	职工代表监事	聘任	职代会选举
冯兴亚	常务副总经理	聘任	任职变动
张青松	副总经理	聘任	工作调动
吴浩珪	独立董事	离任	6年任期届满
马国华	独立董事	离任	6年任期届满
项兵	独立董事	离任	6年任期届满
罗裕群	独立董事	离任	6年任期届满
李正希	独立董事	离任	6年任期届满
付守杰	董事、副总经理	离任	工作调动
黄向东	副总经理	解任	任职变动
吴松	副总经理	解任	任职变动
刘伟	副总经理	解任	任职变动
区永坚	副总经理	解任	任职变动
陈茂善	副总经理	解任	任职变动
叶瑞琦	职工代表监事	解任	任职变动

五、母公司和主要子公司的员工情况

(一) 员工情况

母公司在职员工的数量	202
主要子公司在职员工的数量（注）	38,298
在职员工的数量合计	38,500
母公司及主要子公司需承担费用的离退休职工人数	906

专业构成	
专业构成类别	专业构成人数
生产人员	21,109
销售人员	2,587
技术人员	6,275
财务人员	662
行政人员	7,867
合计	38,500
教育程度	
教育程度类别	数量（人）
硕士及以上	1,409
本科（含双学位）	9,831
大专	7,205
中专及以下	20,055
合计	38,500

注：含本集团共同控制体员工数量

（二）薪酬政策

广汽集团注重保持薪酬水平的市场竞争力，通过研究分析市场薪酬数据，同时倡导薪酬与绩效挂钩，制定既有激励性又有约束性的薪酬政策。

本报告期，结合本公司机构调整，修订了员工薪酬管理制度。

广汽集团重视员工福利体系的建立和完善，按照国家相关规定按时足额为全员缴纳养老保险、医疗保险、工伤保险、失业保险、生育保险、住房公积金等法定福利，遵守工作时间和休息休假规定，部分有条件的企业已建立补充医疗保险、补充养老保险（或企业年金）等福利制度。

（三）培训计划

本集团注重企业文化建设及员工培训工作，积极开展内部各投资企业之间的交流学习。本报告期，本集团根据创新变革的总体思路，设立了专门的培训机构，以统筹、协调本集团培训工作与培训资源共享。本集团全年共培训员工 30.11 万人次，其中培训管理人员和专业技术人员 9.64 万人次，占 32%，培训生产工人 20.47 万人次，占 68%。培训费用总支出 3622.9 万元。

(四) 专业构成统计图

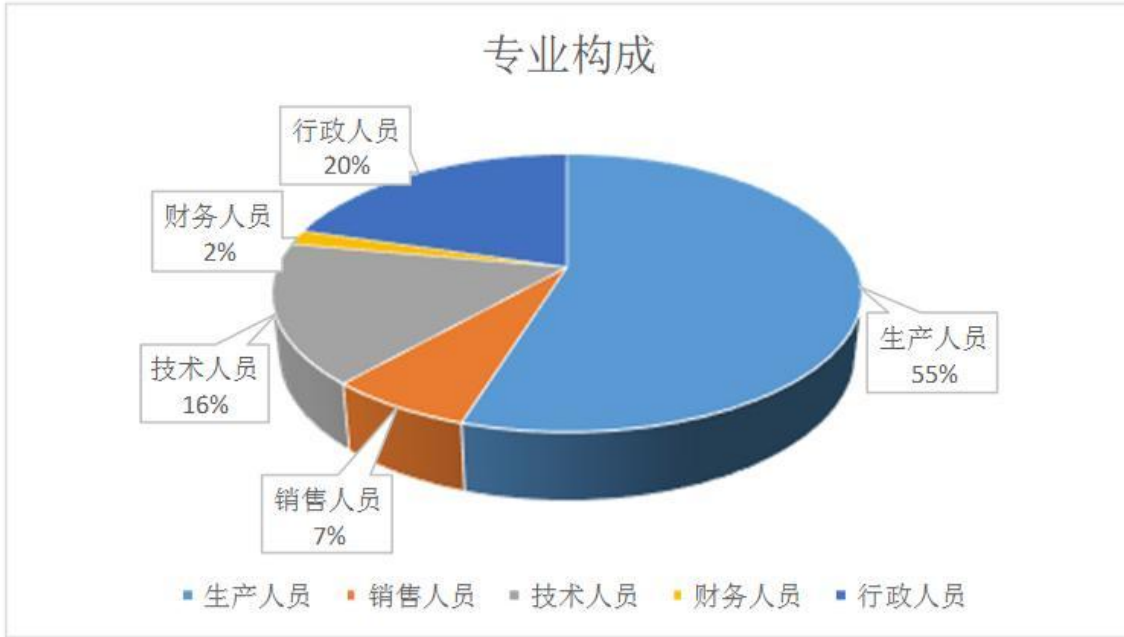

(五) 教育程度统计图

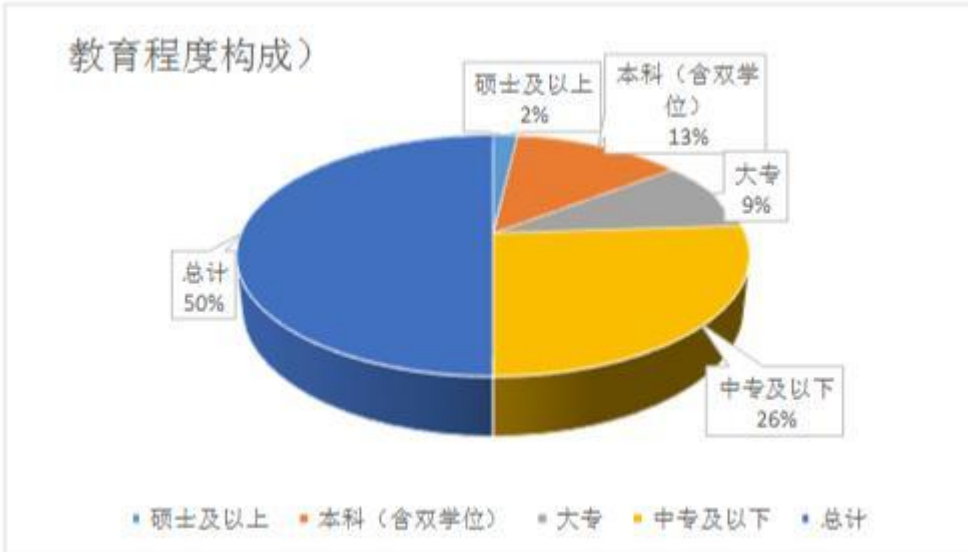

第十节 公司治理

一、公司治理及内幕知情人登记管理等相关情况说明

（一）概况

本公司已按照《公司法》、《证券法》、《上市公司治理准则》和中国证监会、上海证券交易所发布的有关公司治理文件的要求，不断完善公司法人治理结构，规范公司运作，公司已制订《广州汽车集团股份有限公司内幕信息管理制度》，强化公司内幕信息管理及信息披露工作，切实维护公司及全体股东利益。

本报告期内，按照制度的要求，本公司已对定期报告披露等事项中涉及内幕信息的相关人员情况作了内部登记备案，本报告期，未发现内幕知情人利用内幕信息谋取利益的情况。

截止本报告期末，本公司的公司治理符合上市公司的规范运作，符合《公司法》及中国证监会的有关要求。

本集团也采纳并遵守联交所上市规则附录所载的企业管治守则及企业管治报告。

本报告期，本公司根据广东证监局《关于印发<关于进一步提高辖区上市公司治理水平的指导意见>的通知》（广东证监〔2012〕206号）及香港上市规则新修订生效条款等要求，结合本集团创新变革促发展需要，围绕提高管理效率、增加管控能力及服务协调能力的宗旨，进一步梳理了公司管理制度，对《公司章程》、《董事会审计委员会实施细则》等19项管理制度进行了修订，并新制订《董事、监事和高级管理人员等买卖本公司股票及其变动管理办法》等17项管理制度，进一步完善和提升上市公司法人治理水平。

（二）公司治理架构

本公司的治理是以股东大会、董事会及董事会专门委员会、监事会、经理层及员工组成，各自在公司治理结构中发挥作用，

本报告期，本集团进一步强化了集团管控及服务协调能力，对公司组织架构进行了适应性调整，在经理层下增设了执行委员会及四个专业委员会，公司现治理架构如下：

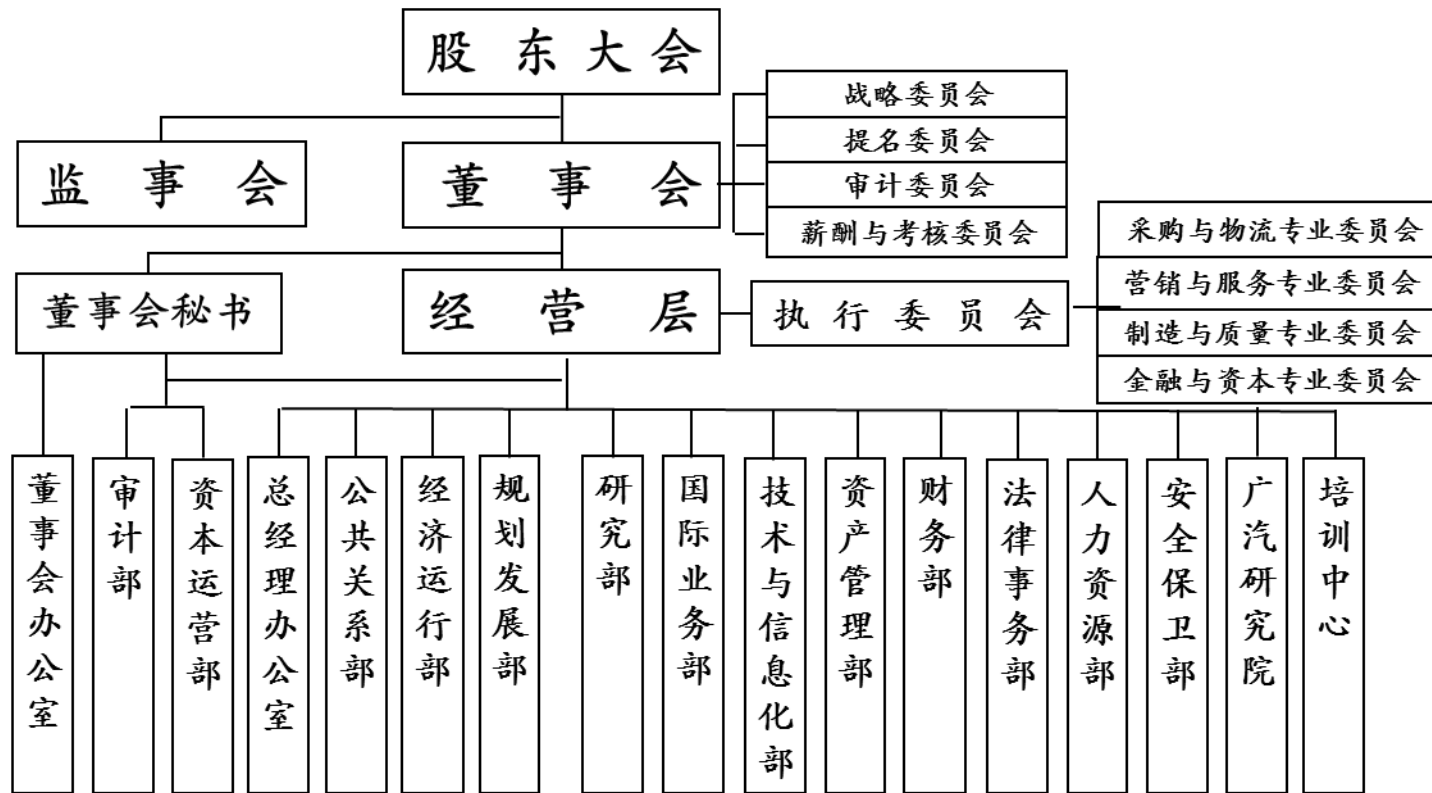

（三）股东与股东大会

股东大会是公司的权力机构，依法行使职权，决定公司重大事项。本公司奉行坦诚沟通和公平披露信息的政策，股东大会是董事会与公司股东提供直接沟通的重要渠道。根据本公司章程第 67 条，单独或者合计持有公司发行在外的有表决权的股份 10% 以上的股东以书面形式要求召开临时股东大会时，应当在该书面要求日期起 2 个月内召开临时股东大会。

根据本公司章程第 69 条，单独或者合计持有公司 3% 以上股份的股东，可以在股东大会召开 10 日前提出临时提案并书面提交召集人。股东大会召集人应当在收到提案后 2 日内发出股东大会补充通知，公告临时提案的内容。

股东可于任何时间以书面方式向董事会提出查询及表达意见（联系地址：广州市天河区珠江新城兴国路 23 号广汽中心 2202（邮编：510623）广汽集团董事会办公室，联系电话：020-83151683，传真：020-83150319，ir@gagc.com.cn）。

本报告期，本公司共召开了 3 次股东大会，均严格按照《公司法》、《公司章程》、《股东大会议事规则》及《上市规则》等相关法律、法规的程序召集、召开，鼓励所有股东出席股东大会，本公司要求董事、监事均出席会议，本公司也要求管理层尽量参加会议。股东大会通知（或通告）于召开 45 日前发出；股东大会会议议程、议案及投票表格均按规定要求及时公告及向 H 股登记股东（其持有股份登记于股东名册上的 H 股股东）邮递。所有股权登记日的股东均有权出席股东大会，未能出席股东大会的股东也可通过委任其代表或大会主席代表该股东出席股东大会（H 股股东需将委任表格签署后交回本公司或本公司 H 股股份过户处）；股东大会决议（或投票结果）也按上市规则的要求及时公告；每次股东大会均有律师见证并出具法律意见书。

本公司控股股东、实际控制人认真履行诚信义务，未出现超越股东大会直接或间接干预公司决策和经营的行为，也无损害公司及其他股东权益的情形。

（四）董事与董事会

1、董事及董事会构成

公司董事由股东大会选举或更换，本报告期内，因原独立董事任期满 6 年，经 2013 年 12 月 16 日召开的 2013 年第 2 次临时股东大会审议通过了关于独立董事换聘的议案，选举付于武、蓝海林、李舫金、梁年昌、王苏生为本公司第三届独立董事，任期至本届董事会届满止；此外，因工作调动，付守杰董事于 2013 年 8 月 1 日起不再任本公司董事及本集团内所兼任的全部职务。

本公司董事会现由 14 名董事组成，其中执行董事 4 名，分别为张房有、曾庆洪、袁仲荣、卢飒；非执行董事 5 名，分别是刘辉联、魏筱琴、黎曦、李平一、丁宏祥；独立董事 5 名，分别是付于武、蓝海林、李舫金、梁年昌、王苏生。董事会成员具有不同的专业及工作背景，董事会构成符合法律法规、公司章程及董事会成员多元化的要求。

2、董事会职权

董事会对股东大会负责，行使下列职权：

- (1) 召集股东大会，并向股东大会报告工作；
- (2) 执行股东大会的决议；
- (3) 决定公司的经营计划和投资方案；
- (4) 拟订公司中、长期发展规划；
- (5) 制订公司的年度财务预算方案、决算方案；
- (6) 制订公司的利润分配方案和弥补亏损方案；
- (7) 制订公司增加或者减少注册资本、发行债券或其他证券及上市方案；
- (8) 制订公司重大收购、收购本公司股票或者合并、分立、解散及变更公司形式的方案；
- (9) 决定公司对外投资、购买出售资产、资产抵押、对外担保、借贷、委托理财、资产处置、关联交易等事项,但根据法律、法规和本章程以及其他规范性文件规定的，应由股东大会审议决定的事项除外；
- (10) 决定公司内部管理机构的设置及人员编制；
- (11) 根据董事长的提名，聘任或者解聘公司总经理、董事会秘书；根据总经理的提名，聘任或者解聘公司副经理、财务负责人等高级管理人员，并决定其报酬事项和奖惩事项；
- (12) 制订公司的基本管理制度；
- (13) 制订本章程的修改方案；
- (14) 制定公司信息披露制度，管理公司信息披露事项；
- (15) 向股东大会提请聘请或解聘为公司审计的会计师事务所；
- (16) 听取公司总经理的工作汇报并检查总经理的工作；
- (17) 制定股权激励计划；
- (18) 审议法律、行政法规、部门规章、公司股票上市地规定及本章程规定应当由董事会决定的其他。

上述董事会行使的职权事项，或公司发生的任何交易或安排，如根据公司股票上市地上市规则规定须经股东大会审议的，则应提交股东大会审议。

3、董事责任

董事明白具有责任就每个财政年度编制财务报表，以真实而公平地反映本公司业绩及财务状况。董事认为本公司在可预期之将来有足够资源以继续业务，且并无察觉有重大不明朗事件可能会严重影响本公司持续经营之能力。

4、董事培训

本报告期，本公司董事积极参加公司治理、董事责任及经营管理等方面的相关培训，本公司董事会秘书、公司秘书卢飒及公司秘书梁创顺于本年度已符合香港上市规则第 3.29 条有关专业培训的要求；全体董事也已提供了本报告期内的相关培训记录，具体情况如下：

董事名称	参加培训情况
张房有	ABC
曾庆洪	BC
袁仲荣	BC
付于武	ABC
蓝海林	BC
李舫金	BC
梁年昌	ABC
王苏生	BC
刘辉联	ABC
卢 飒	ABC
魏筱琴	BC
黎 噉	BC
李平一	BC
丁宏祥	BC
付守杰	BC
吴浩珪	BC
马国华	BC
项 兵	BC
罗裕群	BC
李正希	BC

注：A：交易所或证券监管部门等组织的上市公司治理、董事职责及相关培训；

B：经济、财务、经营管理等方面的专题培训、讲座、会议；

C：阅读有关公司治理、董事责任、内控风险管理等规定及参加讲座、论坛、会议等。

本公司全体董事能通过董事会秘书与董事会办公室及时获得董事必须遵守的相关法律、法规及其他持续责任的相关资料，公司通过材料提供、会议等形式，使所有董事，能够及时了解公司的业务发展、竞争和监管环境以及行业发展环境，有利于董事了解其应尽的责任，有利于董事作出正确的决策和有效的监督。本公司已采纳标准守则作为董事进行证券交易的行为准则。本公司董事间并无任何财务、业务、家属或任何其他重大或相关关系。

经本公司作出特定查询后，全体董事已确认，于二零一三年整个年度内已遵守该标准守则所规定之准则。

本报告期内，本公司共召开了 19 次董事会会议，会议的召集、召开和议事程序符合《公司法》、《公司章程》及《董事会议事规则》的规定。

各董事简历请参见本年报之“第九节 董事、监事、高级管理人员和员工情况”部分。

5、董事的独立性

本公司独立董事人数占公司董事会总人数的三分之一，本公司独立董事知悉上市公司董事、独立董事的权利与义务。

根据香港《上市规则》第 3.13 条，已收到全部独立董事就其独立性而作出的年度确认函，本公司认为他们仍然是独立人士。

本报告期，独立董事均能按照相关法律、法规的要求，忠实履行诚信与勤勉义务。独立董事参与公司董事会、董事会各专门委员会讨论决策有关重大事项，以其专业知识和经验，对公司的规范运作提出意见，对关联交易的公平、公正性情况进行认真审核，独立发表意见，履行独立职责，其行为不受公司控股股东或者其它与公司存在利害关系的单位和个人的影响。

本公司已遵照中国证监会及上交所有关年度报告工作的相关规定，向独立董事汇报了公司生产经营情况及重大事项的进展情况，提交了年报报告与审计工作安排表等，独立董事也与公司审计师就审计过程中的相关问题进行了沟通。

报告期内，本公司独立董事未对董事会议案及其他非董事会审议事项提出异议。

6、董事会各专门委员会

本公司已设立董事会战略委员会、审计委员会、薪酬与考核委员会、提名委员会等董事会专门委员会，鉴于本公司独立董事于 2013 年 12 月 16 日进行了换聘，董事会各委员会委员也于同日召开的董事会会议选任并更换（仅涉及独立董事委员的变动），目前董事会各委员会构成情况如下：

(1) 战略委员会由 5 名董事（张房有、曾庆洪、袁仲荣、付于武、蓝海林）组成，其中付于武、蓝海林二人为独立董事，张房有为主任委员。其主要职责是对公司长期发展战略和重大投资决策进行研究并提出建议。本报告期共召开 3 次战略委员会会议，各委员对审议事项发布意见。

(2) 董事会审计委员会由三名独立董事（梁年昌、李舫金、王苏生）组成，其中梁年昌为主任委员。其主要职责为监督检查公司年度审计工作及内部审计制度、公司财务信息及披露等。本年度共召开 4 次审计委员会会议，各委员均出席会议；会议主要审阅了定期报告及业绩、利润分配、审计机构聘请等事项，并及时检讨内部监控系统等。

(3) 薪酬与考核委员会由三名董事（李舫金、梁年昌、李平一）组成，其中李舫金、梁年昌为独立董事，李舫金为主任委员会。其主要职责为制定、审查公司董事及高级管理人员的薪酬政策与方案。本报告期共召开 4 次会议，各委员均出席会议，分别对高级管理人员进行了业

绩效考核、高级管理人员及员工薪酬与考核方案、董事及高级管理人员的薪酬待遇进行了审阅，并向董事会提出建议。

(4) 董事会提名委员会由三名董事（王苏生、李舫金、丁宏祥）组成，其中王苏生、李舫金为独立董事，王苏生为主任委员。其职责包括是对公司董事和高级管理人员的人选、选择标准及程序提供建议，肩负检讨在董事提名方面应用多元化甄选原则之责任，协助并维持董事具备多元化视野及不同教育背景及专业知识。

本年度共召开 3 次提名委员会，各委员均出席会议，分别对高级管理人员的任免、独立董事换聘等事项进行了审议并提出建议。

(五) 监事与监事会

本公司监事会按照有关法律法规及《公司章程》的相关规定勤勉尽责的履行监督职能。

本报告期内，由于工作变动，经本公司职工代表会议审议，选举赖博轶为本公司第三届监事会职工代表监事，叶瑞琦不再任本公司职工代表监事。

目前监事会共有监事 5 名（高符生、黄志勇、何源、赖博轶、何锦培），其中高符生为监事会主席，赖博轶、何锦培为职工代表监事，本公司监事会构成符合法律法规和《公司章程》的要求。

本报告期内，监事会共召开 4 次会议，会议的召集召开和议事程序符合《公司章程》、《监事会议事规则》的相关规定；全体监事出席本年度召开的监事会会议，认真履行了监事的职责。

(六) 经理层

本公司章程已明确界定董事会、经理层的职能分工以及董事长与总经理的职责，保证了董事会决策的独立性，亦保证了经理层日常经营管理活动的独立性。

公司经理层在董事会授权下，主要行使以下职权：

- 1、负责公司的生产经营管理工作，组织实施董事会决议，并向董事会报告工作；
- 2、组织实施公司年度经营计划和投资方案；
- 3、拟订公司内部管理机构设置方案；
- 4、拟订公司的基本管理制度；
- 5、制定公司的具体规章；
- 6、提请董事会聘任或者解聘公司副经理、财务负责人；
- 7、决定聘任或者解聘除应由董事会决定聘任或者解聘以外的负责管理人员及员工；
- 8、提议召开董事会临时会议；
- 9、本章程或董事会授予的其他职权。

二、股东大会情况简介

会议届次	召开日期	会议议案名称	决议情况	决议刊登的指定网站的查询索引	决议刊登的披露日期
2012 年度股东大会	2013 年 5 月 28 日	见情况说明	全部通过	上交所/香港联交所网站	2013 年 5 月 29 日
2013 年第 1 次临时股东大会	2013 年 8 月 29 日		全部通过		2013 年 5 月 29 日
2013 年第 2 次临时股东大会	2013 年 12 月 16 日		全部通过		2013 年 12 月 16 日

情况说明：

(一) 本公司 2012 年度股东大会于 2013 年 5 月 28 日（星期二）在中国广州市东风中路 448 号成悦大厦 23 楼公司会议室召开，会议审议并以现场记名投票表决方式通过以下九项议案：

- 1、关于 2012 年度董事会工作报告的议案；
- 2、关于 2012 年度独立董事述职报告的议案；
- 3、关于 2012 年度监事会工作报告的议案；
- 4、关于 2012 年度经审计的财务报告的议案；
- 5、关于 2012 年年度报告及摘要的议案；
- 6、关于 2012 年度利润分配方案的议案；
- 7、关于聘任 2013 年度审计机构的议案；
- 8、关于聘任 2013 年度内部控制审计机构的议案；
- 9、关于授权董事会发行股票（H 股）的一般授权的议案。

(二) 本公司 2013 年第 1 次临时股东大会于 2013 年 8 月 29 日于广州市番禺区化龙镇广汽乘用车 102 会议室召开，会议审议并通过了《关于修改<广州汽车集团股份有限公司章程>的议案》。

(三) 本公司 2013 年第 2 次临时股东大会于 2013 年 12 月 16 日在广州市广州大道中 988 号圣丰广场 10 楼多功能会议室召开，会议审议并以现场记名投票表决方式通过了如下决议：

- 1、关于公司申请发行短期融资券的议案；
- 2、关于广州汽车集团股份有限公司独立董事换聘的议案：会议逐项表决选举付于武、蓝海林、李舫金、梁年昌、王苏生为公司独立董事。

本公司严格依照《公司章程》及《股东大会议事规则》的规定，召集、召开股东大会；股东大会提案提出、表决程序符合法律法规的有关规定，本报告期召开的股东大会均经律师现场见证并出具了股东大会法律意见书，本公司在股东大会后均及时、准确、完整的披露股东大会决议。

三、董事履行职责情况

(一)董事参加董事会和股东大会的情况

董事姓名	是否独立董事	参加董事会情况						参加股东大会情况
		本年应参加董事会次数	亲自出席次数	以通讯方式参加次数	委托出席次数	缺席次数	是否连续两次未亲自参加会议	出席股东大会的次数
张房有	否	19	19	16	0	0	否	3
曾庆洪	否	19	18	16	1	0	否	2
袁仲荣	否	19	19	16	0	0	否	3
付守杰	否	11	11	10	0	0	否	1
刘辉联	否	19	19	16	0	0	否	3
卢飒	否	19	19	16	0	0	否	3
魏筱琴	否	19	19	16	0	0	否	2
黎瞰	否	19	19	16	0	0	否	2
李平一	否	19	19	18	0	0	否	1
丁宏祥	否	19	17	17	2	0	否	0
付于武	是	2	2	1	0	0	否	1
蓝海林	是	2	2	1	0	0	否	1
李舫金	是	2	2	1	0	0	否	1
梁年昌	是	2	2	1	0	0	否	1
王苏生	是	2	2	1	0	0	否	1
吴诤珪	是	17	17	16	0	0	否	3
马国华	是	17	17	16	0	0	否	3
项兵	是	17	17	16	0	0	否	0
罗裕群	是	17	17	16	0	0	否	1
李正希	是	17	17	16	0	0	否	2

年内召开董事会会议次数	19
其中：现场会议次数	3
通讯方式召开会议次数	16
现场结合通讯方式召开会议次数	3

(二)独立董事对公司有关事项提出异议的情况

报告期内，公司独立董事未对公司本年度的董事会议案及其他非董事会议案事项提出异议。

四、监事会发现公司存在风险的说明

监事会对报告期内的监督事项无异议。

五、报告期内对高级管理人员的考评机制，以及激励机制的建立、实施情况

报告期内对高级管理人员的考评机制，以及激励机制的建立、实施情况：报告期内，本公司根据高级管理人员签署的年度绩效合约执行情况，由董事会薪酬考核委员会对高级管理人员薪酬进行了考核，并由董事会审议通过了考核方案。同时，为配合本公司创新变革要求，董事会薪酬考核委员会对高级管理人员绩效考核方案进行了修订，强化了集团管控职能，完善了中长期激励。

六、信息披露与投资者关系管理

本报告期，根据上交所推进的信息披露直通车，积极应对，强化信息披露内部管理责任的落实，制订了《广汽集团年报信息披露重大差错责任追究制度》；通过信息披露工作的制度化、标准化、流程化，大大提高了信息披露的工作效率与质量；本报告期内，本集团在上交所披露各类公告及文件共计 108 项，在联交所披露各类公告及文件共计 106 项；未发生披露错漏、延迟、更正等情况。

在投资者关系方面，公司继续加强与投资者之间的沟通，促进与投资者之间的良性关系，增进投资者对公司的了解和认同，树立公司诚实守信的资本市场良好形象，并形成服务投资者、尊重投资者的企业文化。

本报告期内，公司通过日常接待投资者和分析师来访、组织投资者开放日、电话会议、境内外路演、参加投行的投资峰会、组织车展交流活动等方式，多途径地加强与投资者和分析师的双向沟通。全年共举行大型境内外路演活动 2 次，组织大型投资者开放日活动 1 次，安排机构投资者与分析师电话会约 55 次，日常接待投资者、分析师等投资机构来访调研约 50 次，组织车展交流活动 2 次，累计通过各种方式所接待的人数超过 500 人。

本公司规范、及时的信息披露及积极主动的投资者关系活动得到了资本市场的支持和反馈。

第十一节 内部控制

一、内部控制责任声明及内部控制制度建设情况

本公司持续贯彻实施《企业内部控制基本规范》、《企业内部控制配套指引》、《上海证券交易所上市公司内部控制指引》及广东监管局《关于做好辖区主板上市公司内控规范实施工作的通知》，进一步完善内控制度，切实建立健全公司的内部控制体系并有效执行，提高公司的经营管理水平和风险防范能力。本公司于 2010 年 9 月开始推进内控及风险管理建设，聘请了安永（中国）企业咨询有限公司作为外部咨询机构，为公司内部控制和风险管理建设提供咨询服务，协助本公司进行内部控制及风险管理体系的建立和完善。

本报告期，本公司根据实际情况与工作重点，拟订了本公司内控规范实施工作方案，按照工作方案开展内部控制制度建设和完善内部控制工作。内控工作小组通过与相关的职能部门负责人一对一访谈、穿行测试、实地查验、抽样和比较分析等适当的方法开展。同时，聘请内控专业人士就内控政策、企业内部控制规范及配套指引、内部控制业务操作进行专题培训，培育良好内部控制和风险管理文化。

根据中国财政部和证监会颁布《公开发行证券的公司信息披露编报规则第 21 号--年度内部控制评价报告的一般规定》要求，本公司董事会对 2013 年度的内部控制进行了自我评价，并形成了内部控制评价报告（全文于 3 月 26 日在上交所（www.sse.com.cn）网站披露），董事会认为本公司内部控制于 2013 年 12 月 31 日（基准日）是有效的，未发现本集团存在内部控制设计或执行方面的重大缺陷。

二、内部控制审计报告的相关情况说明

本公司聘请立信会计师事务所（特殊普通合伙）对公司 2013 年度内部控制有效性进行独立审计，立信会计师事务所（特殊普通合伙）认为“本公司于 2013 年 12 月 31 日按照《企业内部控制基本规范》和相关规定在所有重大方面保持了有效的财务报告内部控制”。（内部控制审计报告全文于 3 月 26 日在上交所（www.sse.com.cn）网站披露）。

三、年度报告重大差错责任追究制度及相关执行情况说明

根据《信息披露管理制度》及年报信息披露格式指引的相关规定，本公司已制订《年报信息披露重大差错责任追究制度》，对公司年报披露的责任认定、追究及责任追究形式等进行了详细规定。

本报告期，本集团年报信息披露未出现重大差错。

第十二节 财务会计报告

一、 审计报告

广州汽车集团股份有限公司全体股东：

我们审计了后附的广州汽车集团股份有限公司（以下简称贵公司）财务报表，包括 2013 年 12 月 31 日的资产负债表和合并资产负债表、2013 年度的利润表和合并利润表、2013 年度的现金流量表和合并现金流量表、2013 年度的所有者权益变动表和合并所有者权益变动表以及财务报表附注。

一、管理层对财务报表的责任

编制和公允列报财务报表是贵公司管理层的责任。这种责任包括：（1）按照企业会计准则的规定编制财务报表，并使其实现公允反映；（2）设计、执行和维护必要的内部控制，以使财务报表不存在由于舞弊或错误导致的重大错报。

二、注册会计师的责任

我们的责任是在执行审计工作的基础上对财务报表发表审计意见。我们按照中国注册会计师审计准则的规定执行了审计工作。中国注册会计师审计准则要求我们遵守中国注册会计师职业道德守则，计划和执行审计工作以对财务报表是否不存在重大错报获取合理保证。

审计工作涉及实施审计程序，以获取有关财务报表金额和披露的审计证据。选择的审计程序取决于注册会计师的判断，包括对由于舞弊或错误导致的财务报表重大错报风险的评估。在进行风险评估时，注册会计师考虑与财务报表编制和公允列报相关的内部控制，以设计恰当的审计程序。审计工作还包括评价管理层选用会计政策的恰当性和作出会计估计的合理性，以及评价财务报表的总体列报。

我们相信，我们获取的审计证据是充分、适当的，为发表审计意见提供了基础。

三、审计意见

我们认为，贵公司财务报表在所有重大方面按照企业会计准则的规定编制，公允反映了贵公司 2013 年 12 月 31 日的财务状况以及 2013 年度的经营成果和现金流量。

立信会计师事务所
(特殊普通合伙)

中国注册会计师
王翼初

中国注册会计师
徐 聃

中国·上海

二〇一四年三月二十六日

二、 财务报表

(一) 合并资产负债表

2013 年 12 月 31 日

单位:元 币种:人民币

项目	附注	期末余额	年初余额
流动资产:			
货币资金	七(一)	19,039,574,146	15,542,414,335
交易性金融资产	七(二)	2,562,128	31,455,460
应收票据	七(三)	262,071,307	58,972,473
应收账款	七(六)	1,024,617,309	1,035,928,778
预付款项	七(八)	484,251,286	364,746,182
应收利息	七(五)	183,953,273	88,333,763
应收股利	七(四)	1,588,237,437	982,330,101
其他应收款	七(七)	782,285,559	486,073,169
存货	七(九)	2,036,360,024	1,397,419,180
一年内到期的非流动资产	七(十)	22,334,051	-
其他流动资产	七(十一)	1,087,586,098	425,716,203
流动资产合计		26,513,832,618	20,413,389,644
非流动资产:			
可供出售金融资产	七(十二)	152,228,029	5,088,690
持有至到期投资	七(十三)	49,852,805	71,174,950
长期应收款	七(十四)	215,046,096	-
长期股权投资	七(十五)	18,403,094,774	16,861,938,221
投资性房地产	七(十六)	143,473,539	30,579,660
固定资产	七(十七)	6,585,223,449	4,298,207,528
在建工程	七(十八)	472,447,028	1,431,741,420
工程物资		-	-
固定资产清理		-	-
生产性生物资产		-	-
油气资产		-	-
无形资产	七(十九)	2,944,543,298	2,537,540,380
开发支出	七(十九)	954,394,730	1,267,846,746
商誉	七(二十)	305,841,729	305,841,729
长期待摊费用	七(二十一)	322,350,627	208,929,698
递延所得税资产	七(二十二)	529,587,251	567,621,861
其他非流动资产	七(二十四)	197,980,948	1,381,831,172
非流动资产合计		31,276,064,303	28,968,342,055
资产总计		57,789,896,921	49,381,731,699

法定代表人: 张房有

主管会计工作负责人: 王丹

会计机构负责人: 李灿辉

(一) 合并资产负债表 (续)
2013 年 12 月 31 日

单位:元 币种:人民币

项目	附注	期末余额	年初余额
流动负债:			
短期借款	七(二十五)	2,699,658,000	2,415,775,505
交易性金融负债		-	-
应付票据	七(二十六)	944,121,785	1,110,902,432
应付账款	七(二十七)	3,624,094,809	2,840,746,057
预收款项	七(二十八)	408,946,249	398,296,126
应付职工薪酬	七(二十九)	568,655,679	335,439,820
应交税费	七(三十)	384,219,415	258,514,117
应付利息	七(三十一)	361,091,263	192,105,233
应付股利		-	-
其他应付款	七(三十二)	2,079,398,875	1,073,079,687
一年内到期的非流动负债	七(三十四)	6,730,953,044	161,387,442
其他流动负债	七(三十五)	281,757,908	279,902,290
流动负债合计		18,082,897,027	9,066,148,709
非流动负债:			
长期借款	七(三十六)	218,989,837	504,790,596
应付债券	七(三十七)	4,556,137,018	7,271,293,901
长期应付款		-	18,530,114
专项应付款		-	-
预计负债	七(三十三)	74,221,052	21,586,817
递延所得税负债	七(二十二)	21,338,503	16,322,613
其他非流动负债	七(三十八)	773,500,011	471,445,325
非流动负债合计		5,644,186,421	8,303,969,366
负债合计		23,727,083,448	17,370,118,075
所有者权益(或股东权益):			
实收资本(或股本)	七(三十九)	6,435,020,097	6,435,020,097
资本公积	七(四十一)	8,900,951,455	8,870,274,009
减:库存股		-	-
专项储备	七(四十)	2,006,631	1,599,525
盈余公积	七(四十二)	1,630,128,129	1,288,333,027
一般风险准备		-	-
未分配利润	七(四十三)	16,289,702,000	14,494,627,366
外币报表折算差额		-	-
归属于母公司所有者权益合计		33,257,808,312	31,089,854,024
少数股东权益		805,005,161	921,759,600
所有者权益合计		34,062,813,473	32,011,613,624
负债和所有者权益总计		57,789,896,921	49,381,731,699

法定代表人:张房有

主管会计工作负责人:王丹

会计机构负责人:李灿辉

(二) 母公司资产负债表
2013 年 12 月 31 日

单位:元 币种:人民币

项目	附注	期末余额	年初余额
流动资产:			
货币资金		10,118,233,735	3,332,522,136
交易性金融资产		-	-
应收票据		-	500,000
应收账款	十四(一)	86,619,693	-
预付款项		3,613,620	89,820
应收利息		95,368,387	-
应收股利		1,821,532,672	269,424,866
其他应收款	十四(二)	38,830,381	93,047,359
存货		61,002,128	6,922,524
一年内到期的非流动资产		-	-
其他流动资产		832,500,000	755,000,000
流动资产合计		13,057,700,616	4,457,506,705
非流动资产:			
可供出售金融资产		-	-
持有至到期投资		-	-
长期应收款		-	-
长期股权投资	十四(三)	44,011,684,101	38,831,669,181
投资性房地产		462,269,506	-
固定资产		2,368,412,705	491,226,151
在建工程		90,160,650	806,400,673
工程物资		-	-
固定资产清理		-	-
生产性生物资产		-	-
油气资产		-	-
无形资产		1,369,141,583	1,338,766,559
开发支出		608,410,266	613,397,502
商誉		-	-
长期待摊费用		-	42,722
递延所得税资产		-	-
其他非流动资产		38,068,270	1,262,786,400
非流动资产合计		48,948,147,081	43,344,289,188
资产总计		62,005,847,697	47,801,795,893

法定代表人: 张房有

主管会计工作负责人: 王丹

会计机构负责人: 李灿辉

(二) 母公司资产负债表 (续)
2013 年 12 月 31 日

单位:元 币种:人民币

项目	附注	期末余额	年初余额
流动负债:			
短期借款		-	-
交易性金融负债		-	-
应付票据		-	-
应付账款		15,096,660	20,960,546
预收款项		-	50,000,000
应付职工薪酬		194,356,393	80,002,492
应交税费		31,726,664	6,201,016
应付利息		333,772,037	175,253,681
应付股利		-	-
其他应付款		14,850,103,540	7,757,527,519
一年内到期的非流动负债		6,694,388,138	-
其他流动负债		-	-
流动负债合计		22,119,443,432	8,089,945,254
非流动负债:			
长期借款		-	-
应付债券		4,556,137,018	7,271,293,901
长期应付款		-	18,298,720
专项应付款		-	-
预计负债		-	-
递延所得税负债		-	-
其他非流动负债		230,386,147	225,526,335
非流动负债合计		4,786,523,165	7,515,118,956
负债合计		26,905,966,597	15,605,064,210
所有者权益 (或股东权益):			
实收资本 (或股本)		6,435,020,097	6,435,020,097
资本公积		17,510,554,358	17,510,554,358
减: 库存股		-	-
专项储备			
盈余公积		1,630,128,129	1,288,333,027
一般风险准备			
未分配利润		9,524,178,516	6,962,824,201
所有者权益 (或股东权益) 合计		35,099,881,100	32,196,731,683
负债和所有者权益 (或股东权益) 总计		62,005,847,697	47,801,795,893

法定代表人: 张房有

主管会计工作负责人: 王丹

会计机构负责人: 李灿辉

(三) 合并利润表
2013 年 1—12 月

单位:元 币种:人民币

项目	附注	本期金额	上期金额
一、营业总收入		18,824,198,521	12,963,860,422
其中:营业收入	七(四十四)	18,824,198,521	12,963,860,422
二、营业总成本		19,820,423,887	14,650,684,339
其中:营业成本	七(四十四)	16,113,010,615	11,890,577,791
营业税金及附加	七(四十五)	669,111,689	361,593,771
销售费用	七(四十六)	1,066,261,887	825,689,256
管理费用	七(四十七)	1,730,942,461	1,363,560,488
财务费用	七(四十八)	160,813,393	198,779,478
资产减值损失	七(五十一)	80,283,842	10,483,555
加:公允价值变动收益(损失以“-”号填列)	七(四十九)	347,306	-39,678
投资收益(损失以“-”号填列)	七(五十)	3,995,350,129	2,643,919,235
其中:对联营企业和合营企业的投资收益		4,018,911,914	2,634,884,199
三、营业利润(亏损以“-”号填列)		2,999,472,069	957,055,640
加:营业外收入	七(五十二)	247,224,263	161,109,489
减:营业外支出	七(五十三)	600,974,344	118,328,769
其中:非流动资产处置损失		504,072,978	668,500
四、利润总额(亏损总额以“-”号填列)		2,645,721,988	999,836,360
减:所得税费用	七(五十四)	100,783,593	-64,786,200
五、净利润(净亏损以“-”号填列)		2,544,938,395	1,064,622,560
归属于母公司所有者的净利润		2,668,921,930	1,133,583,786
少数股东损益		-123,983,535	-68,961,226
六、每股收益:			
(一)基本每股收益	七(五十五)	0.41	0.18
(二)稀释每股收益	七(五十五)	0.41	0.18
七、其他综合收益	七(五十六)	437,481	1,211,048
其中:后续不会重分类至损益项目			
以后会计期间在满足规定条件时将重分类进损益的项目		437,481	1,211,048
八、综合收益总额		2,545,375,876	1,065,833,608
归属于母公司所有者的综合收益总额		2,670,033,547	1,134,310,415
归属于少数股东的综合收益总额		-124,657,671	-68,476,807

法定代表人:张房有

主管会计工作负责人:王丹

会计机构负责人:李灿辉

(四) 母公司利润表
2013 年 1—12 月

单位:元 币种:人民币

项目	附注	本期金额	上期金额
一、营业收入	十四(四)	335,996,597	224,269,839
减: 营业成本	十四(四)	285,053,791	147,117,148
营业税金及附加		16,456,079	9,576,941
销售费用		-	-
管理费用		686,659,509	566,427,630
财务费用		187,555,027	222,739,198
资产减值损失		467,761,003	100,402,178
加: 公允价值变动收益(损失以“-”号填列)		-	-
投资收益(损失以“-”号填列)	十四(五)	4,719,671,235	1,527,955,879
其中: 对联营企业和合营企业的投资收益		3,124,756,825	1,185,867,498
二、营业利润(亏损以“-”号填列)		3,412,182,423	705,962,623
加: 营业外收入		22,354,765	19,631,657
减: 营业外支出		16,586,163	8,577,405
其中: 非流动资产处置损失		79,951	-
三、利润总额(亏损总额以“-”号填列)		3,417,951,025	717,016,875
减: 所得税费用		-	-
四、净利润(净亏损以“-”号填列)		3,417,951,025	717,016,875
五、其他综合收益		-	-
其中: 后续不会重分类至损益项目		-	-
以后会计期间在满足规定条件时将重分类进损益的项目		-	-
六、综合收益总额		3,417,951,025	717,016,875

法定代表人: 张房有

主管会计工作负责人: 王丹

会计机构负责人: 李灿辉

(五) 合并现金流量表
2013 年 1—12 月

单位:元 币种:人民币

项目	附注	本期金额	上期金额
一、经营活动产生的现金流量:			
销售商品、提供劳务收到的现金		21,948,097,263	14,536,081,126
收到的税费返还		190,656,838	126,090,727
收到其他与经营活动有关的现金	七(五十七)	1,388,327,560	1,042,440,375
经营活动现金流入小计		23,527,081,661	15,704,612,228
购买商品、接受劳务支付的现金		17,542,011,200	11,002,917,188
支付给职工以及为职工支付的现金		1,575,169,487	1,226,548,583
支付的各项税费		1,338,585,554	780,470,759
支付其他与经营活动有关的现金	七(五十七)	2,092,924,693	1,738,599,418
经营活动现金流出小计		22,548,690,934	14,748,535,948
经营活动产生的现金流量净额		978,390,727	956,076,280
二、投资活动产生的现金流量:			
收回投资收到的现金		315,223,480	313,442,345
取得投资收益收到的现金		3,059,949,162	3,665,003,837
处置固定资产、无形资产和其他长期资产收回的现金净额		428,137,641	16,226,408
处置子公司及其他营业单位收到的现金净额		-	171,996,261
收到其他与投资活动有关的现金	七(五十七)	404,755,180	356,317,008
投资活动现金流入小计		4,208,065,463	4,522,985,859
购建固定资产、无形资产和其他长期资产支付的现金		1,929,313,304	2,970,985,650
投资支付的现金		2,357,719,766	1,822,975,486
取得子公司及其他营业单位支付的现金净额			294,158,890
支付其他与投资活动有关的现金	七(五十七)	85,532,915	151,022,188
投资活动现金流出小计		4,372,565,985	5,239,142,214
投资活动产生的现金流量净额		-164,500,522	-716,156,355
三、筹资活动产生的现金流量:			
吸收投资收到的现金		31,372,271	19,080,000
其中:子公司吸收少数股东投资收到的现金		31,372,271	19,080,000
取得借款收到的现金		2,414,395,678	4,526,621,814
发行债券收到的现金		3,957,832,000	-
收到其他与筹资活动有关的现金	七(五十七)	23,000,508	7,577,809
筹资活动现金流入小计		6,426,600,457	4,553,279,623
偿还债务支付的现金		2,354,042,377	4,502,294,091
分配股利、利润或偿付利息支付的现金		969,239,243	2,220,879,300
其中:子公司支付给少数股东的股利、利润		23,666,858	19,326,167
支付其他与筹资活动有关的现金	七(五十七)	22,481,113	49,975,005
筹资活动现金流出小计		3,345,762,733	6,773,148,396
筹资活动产生的现金流量净额		3,080,837,724	-2,219,868,773
四、汇率变动对现金及现金等价物的影响		-20,789,174	11,389,511
五、现金及现金等价物净增加额		3,873,938,755	-1,968,559,337
加:期初现金及现金等价物余额		14,874,462,491	16,843,021,828
六、期末现金及现金等价物余额		18,748,401,246	14,874,462,491

法定代表人:张房有

主管会计工作负责人:王丹

会计机构负责人:李灿辉

(六) 母公司现金流量表
2013 年 1—12 月

单位:元 币种:人民币

项目	附注	本期金额	上期金额
一、经营活动产生的现金流量:			
销售商品、提供劳务收到的现金		167,189,271	226,136,904
收到的税费返还		-	-
收到其他与经营活动有关的现金		2,240,502,433	255,319,144
经营活动现金流入小计		2,407,691,704	481,456,048
购买商品、接受劳务支付的现金		24,194,578	27,853,764
支付给职工以及为职工支付的现金		386,798,426	281,047,160
支付的各项税费		25,218,101	14,047,145
支付其他与经营活动有关的现金		481,163,606	369,916,739
经营活动现金流出小计		917,374,711	692,864,808
经营活动产生的现金流量净额		1,490,316,993	-211,408,760
二、投资活动产生的现金流量:			
收回投资收到的现金		-	2,421,849
取得投资收益收到的现金		2,835,583,289	2,568,070,889
处置固定资产、无形资产和其他长期资产收回的现金净额		-	-
处置子公司及其他营业单位收到的现金净额		2,983,203,130	-
收到其他与投资活动有关的现金		624,220,000	1,243,402,850
投资活动现金流入小计		6,443,006,419	3,813,895,588
购建固定资产、无形资产和其他长期资产支付的现金		659,111,290	2,171,678,431
投资支付的现金		2,800,141,173	1,269,984,719
取得子公司及其他营业单位支付的现金净额		-	1,017,785,736
支付其他与投资活动有关的现金		653,300,000	1,005,000,000
投资活动现金流出小计		4,112,552,463	5,464,448,886
投资活动产生的现金流量净额		2,330,453,956	-1,650,553,298
三、筹资活动产生的现金流量:			
吸收投资收到的现金		-	-
取得借款收到的现金		-	-
发行债券收到的现金		3,957,832,000	-
收到其他与筹资活动有关的现金		-	5,000,000,000
筹资活动现金流入小计		3,957,832,000	5,000,000,000
偿还债务支付的现金		-	200,000,000
分配股利、利润或偿付利息支付的现金		798,913,719	1,988,137,863
支付其他与筹资活动有关的现金		22,437,500	49,724,598
筹资活动现金流出小计		821,351,219	2,237,862,461
筹资活动产生的现金流量净额		3,136,480,781	2,762,137,539
四、汇率变动对现金及现金等价物的影响		-	-
五、现金及现金等价物净增加额		6,957,251,730	900,175,481
加: 期初现金及现金等价物余额		3,109,569,494	2,209,394,013
六、期末现金及现金等价物余额		10,066,821,224	3,109,569,494

法定代表人: 张房有

主管会计工作负责人: 王丹

会计机构负责人: 李灿辉

(七) 合并所有者权益变动表
2013 年 1—12 月

单位:元 币种:人民币

项目	本期金额									
	归属于母公司所有者权益								少数股东权益	所有者权益合计
	实收资本(或股本)	资本公积	减:库存股	专项储备	盈余公积	一般风险准备	未分配利润	其他		
一、上年年末余额	6,435,020,097	8,870,274,009	-	1,599,525	1,288,333,027	-	14,494,627,366	-	921,759,600	32,011,613,624
加:会计政策变更										-
前期差错更正										-
其他										-
二、本年初余额	6,435,020,097	8,870,274,009	-	1,599,525	1,288,333,027	-	14,494,627,366	-	921,759,600	32,011,613,624
三、本期增减变动金额(减少以“-”号填列)	-	30,677,446	-	407,106	341,795,102	-	1,795,074,634	-	-116,754,439	2,051,199,849
(一)净利润							2,668,921,930		-123,983,535	2,544,938,395
(二)其他综合收益		1,111,617						-	-674,136	437,481
上述(一)和(二)小计	-	1,111,617	-	-	-	-	2,668,921,930	-	-124,657,671	2,545,375,876
(三)所有者投入和减少资本	-	29,565,829	-	-	-	-	-	-	31,372,271	60,938,100
1.所有者投入资本	-	-							31,372,271	31,372,271
2.股份支付计入所有者权益的金额										-
3.其他		29,565,829								29,565,829
(四)利润分配	-	-	-	-	341,795,102	-	-873,847,296	-	-24,012,583	-556,064,777
1.提取盈余公积					341,795,102		-341,795,102			-
2.提取一般风险准备							-			-
3.对所有者(或股东)的分配							-514,801,608		-23,666,858	-538,468,466
4.其他							-17,250,586		-345,725	-17,596,311
(五)所有者权益内部结转	-	-	-	-	-	-	-	-	-	-
1.资本公积转增资本(或股本)										-
2.盈余公积转增资本(或股本)										-
3.盈余公积弥补亏损										-
4.其他										-
(六)专项储备	-	-	-	407,106	-	-	-	-	543,544	950,650
1.本期提取				3,461,990					1,456,280	4,918,270
2.本期使用				-3,054,884					-912,736	-3,967,620
(七)其他										
四、本期期末余额	6,435,020,097	8,900,951,455	-	2,006,631	1,630,128,129	-	16,289,702,000	-	805,005,161	34,062,813,473

单位:元币种:人民币

项目	上年同期金额								少数股东权益	所有者权益合计
	归属于母公司所有者权益									
	实收资本(或股本)	资本公积	减:库存股	专项储备	盈余公积	一般风险准备	未分配利润	其他		
一、上年年末余额	6,148,057,675	6,622,863,723	-	-	1,216,631,340	-	15,171,220,525	-	976,052,385	30,134,825,648
加:会计政策变更										
前期差错更正										
其他										
二、本年初余额	6,148,057,675	6,622,863,723	-	-	1,216,631,340	-	15,171,220,525	-	976,052,385	30,134,825,648
三、本期增减变动金额(减少以“-”号填列)	286,962,422	2,247,410,286	-	1,599,525	71,701,687	-	-676,593,159	-	-54,292,785	1,876,787,976
(一)净利润							1,133,583,786		-68,961,226	1,064,622,560
(二)其他综合收益	-	726,629	-	-	-	-	-	-	484,419	1,211,048
上述(一)和(二)小计	-	726,629	-	-	-	-	1,133,583,786	-	-68,476,807	1,065,833,608
(三)所有者投入和减少资本	286,962,422	2,246,683,657	-	-	-	-	-	-	32,796,354	2,566,442,433
1.所有者投入资本	286,962,422	2,246,621,397	-	-	-	-	-	-	77,850,177	2,611,433,996
2.股份支付计入所有者权益的金额										-
3.其他	-	62,260	-	-	-	-	-	-	-45,053,823	-44,991,563
(四)利润分配	-	-	-	-	71,701,687	-	-1,810,176,945	-	-19,587,120	-1,758,062,378
1.提取盈余公积	-	-	-	-	71,701,687	-	-71,701,687	-	-	-
2.提取一般风险准备										-
3.对所有者(或股东)的分配	-	-	-	-	-	-	-1,737,455,426	-	-19,326,167	-1,756,781,593
4.其他							-1,019,832		-260,953	-1,280,785
(五)所有者权益内部结转	-	-	-	-	-	-	-	-	-	-
1.资本公积转增资本(或股本)										
2.盈余公积转增资本(或股本)										
3.盈余公积弥补亏损										
4.其他										
(六)专项储备	-	-	-	1,599,525	-	-	-	-	974,788	2,574,313
1.本期提取	-	-	-	1,599,525	-	-	-	-	974,788	2,574,313
2.本期使用										
(七)其他										
四、本期期末余额	6,435,020,097	8,870,274,009	-	1,599,525	1,288,333,027	-	14,494,627,366	-	921,759,600	32,011,613,624

法定代表人:张房有

主管会计工作负责人:王丹

会计机构负责人:李灿辉

(八) 母公司所有者权益变动表
2013 年 1—12 月

单位:元币种:人民币

项目	本期金额							
	实收资本(或股本)	资本公积	减:库存股	专项储备	盈余公积	一般风险准备	未分配利润	所有者权益合计
一、上年年末余额	6,435,020,097	17,510,554,358	-	-	1,288,333,027	-	6,962,824,201	32,196,731,683
加:会计政策变更								-
前期差错更正								-
其他								-
二、本年年初余额	6,435,020,097	17,510,554,358	-	-	1,288,333,027	-	6,962,824,201	32,196,731,683
三、本期增减变动金额(减少以“-”号填列)	-	-	-	-	341,795,102	-	2,561,354,315	2,903,149,417
(一) 净利润							3,417,951,025	3,417,951,025
(二) 其他综合收益								-
上述(一)和(二)小计	-	-	-	-	-	-	3,417,951,025	3,417,951,025
(三) 所有者投入和减少资本	-	-	-	-	-	-	-	-
1. 所有者投入资本								-
2. 股份支付计入所有者权益的金额								-
3. 其他								-
(四) 利润分配	-	-	-	-	341,795,102	-	-856,596,710	-514,801,608
1. 提取盈余公积					341,795,102		-341,795,102	-
2. 提取一般风险准备								-
3. 对所有者(或股东)的分配							-514,801,608	-514,801,608
4. 其他								-
(五) 所有者权益内部结转	-	-	-	-	-	-	-	-
1. 资本公积转增资本(或股本)								-
2. 盈余公积转增资本(或股本)								-
3. 盈余公积弥补亏损								-
4. 其他								-
(六) 专项储备	-	-	-	-	-	-	-	-
1. 本期提取								-
2. 本期使用								-
(七) 其他								-
四、本期期末余额	6,435,020,097	17,510,554,358	-	-	1,630,128,129	-	9,524,178,516	35,099,881,100

单位:元币种:人民币

项目	上年同期金额							
	实收资本(或股本)	资本公积	减:库存股	专项储备	盈余公积	一般风险准备	未分配利润	所有者权益合计
一、上年年末余额	6,148,057,675	15,263,932,961	-	-	1,216,631,340	-	8,054,964,439	30,683,586,415
加: 会计政策变更								
前期差错更正								
其他								
二、本年初余额	6,148,057,675	15,263,932,961	-	-	1,216,631,340	-	8,054,964,439	30,683,586,415
三、本期增减变动金额(减少以“-”号填列)	286,962,422	2,246,621,397	-	-	71,701,687	-	-1,092,140,238	1,513,145,268
(一) 净利润	-	-	-	-	-	-	717,016,875	717,016,875
(二) 其他综合收益								
上述(一)和(二)小计	-	-	-	-	-	-	717,016,875	717,016,875
(三) 所有者投入和减少资本	286,962,422	2,246,621,397	-	-	-	-	-	2,533,583,819
1. 所有者投入资本	286,962,422	2,246,621,397						2,533,583,819
2. 股份支付计入所有者权益的金额								
3. 其他			-	-	-	-	-	-
(四) 利润分配	-	-	-	-	71,701,687	-	-1,809,157,113	-1,737,455,426
1. 提取盈余公积	-	-	-	-	71,701,687	-	-71,701,687	-
2. 提取一般风险准备								
3. 对所有者(或股东)的分配							-1,737,455,426	-1,737,455,426
4. 其他								
(五) 所有者权益内部结转	-	-	-	-	-	-	-	-
1. 资本公积转增资本(或股本)								
2. 盈余公积转增资本(或股本)								
3. 盈余公积弥补亏损								
4. 其他								
(六) 专项储备	-	-	-	-	-	-	-	-
1. 本期提取								
2. 本期使用								
(七) 其他								
四、本期末余额	6,435,020,097	17,510,554,358	-	-	1,288,333,027		6,962,824,201	32,196,731,683

法定代表人: 张房有

主管会计工作负责人: 王丹

会计机构负责人: 李灿辉

三、公司基本情况

(一) 历史沿革

广州汽车集团股份有限公司(以下简称“本公司”或“公司”)前身为广州汽车集团有限公司。经广州市人民政府办公厅穗府办函[2005]103号及广州市经济贸易委员会穗经贸函[2005]233号文批复同意,并根据广州汽车集团有限公司2005年第一次临时股东大会及《广州汽车集团股份有限公司发起人协议》,由广州汽车工业集团有限公司、万向集团公司、中国机械装备(集团)公司(现更名为“中国机械工业集团有限公司”)、广州钢铁企业集团有限公司、广州市长隆酒店有限公司(已于2010年12月被“广州长隆集团有限公司”吸收合并)作为发起人,依法将广州汽车集团有限公司整体变更为股份有限公司,并于2005年6月28日取得广州市工商行政管理局核发的《企业法人营业执照》。本公司成立时的股份总数为3,499,665,555股,注册资本为人民币3,499,665,555.00元。

根据2009年度第1次临时股东大会和2009年度第5次临时股东大会批准及修改后的章程,本公司股东按原持股比例分别以现金增资人民币326,318,926.00元和108,772,976.00元(累计435,091,902股),增资后本公司股份总数为3,934,757,457股,注册资本变更为人民币3,934,757,457.00元。公司于2010年1月18日换发注册号为440101000009080的《企业法人营业执照》,公司类型为“股份有限公司(非上市、国有控股)”。

根据2009年度第4次临时股东大会和2010年度第4次临时股东大会批准及修改后章程,及中国证券监督管理委员会证监许可[2010]1123号文批复同意,本公司发行2,213,300,218股境外上市外资股H股,用于换取本公司间接持有的在香港联合交易所有限公司上市的子公司-骏威汽车有限公司(以下简称“香港骏威”。在本次发行境外上市外资股H股前,本公司通过一全资子公司持有香港骏威37.9%的股权,其他股东(以下简称“公众股东”)持有其62.1%股权)公众股东所持有的全部4,669,153,630股股份并撤销其上市公司地位,同时将该等新发行股票在香港联交所主板上市。本次增资后本公司注册资本变更为人民币6,148,057,675.00元。股份总数为6,148,057,675股(面值为每股人民币1元),其中境内法人股3,934,757,457股,境外上市外资股H股2,213,300,218股。公司已办理工商变更登记。

本公司原持有广汽长丰汽车股份有限公司(以下简称“广汽长丰”,广汽长丰原在上海证券交易所(以下简称“上交所”)上市)29%的股权,为广汽长丰第一大股东。经本公司2011年第1次临时股东大会及中国证券监督管理委员会证监许可[2012]137号文的批准,本公司于2012年向广汽长丰第二大股东长丰集团有限责任公司及第三大股东日本三菱自动车工业株式会社以现金方式收购该两公司持有的广汽长丰约

36.57%股份；同时本公司通过发行286,962,422股人民币普通股，换取广汽长丰其余股东持有的广汽长丰约34.43%股份并撤销广汽长丰在上交所的上市公司地位。上述安排生效后，广汽长丰成为本公司的全资子公司。于2012年3月29日，本公司上述新发行的286,962,422股股票在上交所上市。

上市后本公司注册资本变更为人民币6,435,020,097.00元，股份总数为6,435,020,097股(面值为每股人民币1元)。该次增资本公司已办理工商变更登记。公司的企业法人营业执照注册号：440101000009080。A股股票代码为“601238”。

截至 2013 年 12 月 31 日，本公司股权结构如下：

股份类别	股数（股）	持股比例（%）
境内上市人民币普通股(A股)	4,221,719,879	65.61
境外上市外资股(H股)	2,213,300,218	34.39
股份总数	6,435,020,097	100.00

(二) 经营范围

本公司及子公司(以下合称“本集团”)主要经营汽车工业及配套业务的投资业务；汽车工业技术开发、技术转让及技术咨询与服务、批发、零售汽车（含小汽车）及零配件；货物进出口、技术进出口；开展成员企业进料加工和“三来一补”等业务；从事汽车整车制造、销售及服务业务、汽车商贸业务、汽车零部件业务、各种机动车辆保险业务及相关服务业务。

四、 主要会计政策、会计估计和前期差错

(一) 财务报表的编制基础

公司以持续经营为基础，根据实际发生的交易和事项，按照财政部颁布的《企业会计准则——基本准则》和具体会计准则、企业会计准则应用指南、企业会计准则解释及其他相关规定(以下合称“企业会计准则”)、以及中国证券监督管理委员会《公开发行证券的公司信息披露编报规则第 15 号——财务报告的一般规定》(2010 年修订)的披露规定编制财务报表。

财政部于 2014 年 1 月至 2 月颁布《企业会计准则第 39 号—公允价值计量》、《企业会计准则第 40 号—合营安排》以及修订后的《企业会计准则第 9 号—职工薪酬》、《企业会计准则第 30 号—财务报表列报》、《企业会计准则第 33 号—合并财务报表》，上述准则自 2014 年 7 月 1 日起施行，鼓励境外上市的企业提前执行。本公司为同时发行 A 股和 H 股的上市公司，因此本公司已提前采用上述准则编制 2013 年度财务报表。

本公司已根据修订后的准则在 2013 年度财务报表中做出了相关披露，并认为该会计

准则修订的采用对本集团 2013 年度的财务状况、经营成果及现金流量没有重大影响。

(二) 遵循企业会计准则的声明

本公司所编制的 2013 年度财务报表符合企业会计准则的要求，真实、完整地反映了本公司 2013 年 12 月 31 日的合并及公司财务状况以及 2013 年度的合并及公司经营成果和现金流量。

(三) 会计期间

自公历 1 月 1 日至 12 月 31 日止为一个会计年度。

(四) 记账本位币

采用人民币为记账本位币。

(五) 企业合并

1、 同一控制下企业合并

合并方支付的合并对价及取得的净资产账面价值均按账面价值计量。合并方取得的净资产账面价值与支付的合并对价账面价值（或发行股份面值总额）的差额，调整资本公积中的股本溢价，资本公积中的股本溢价不足冲减的，调整留存收益。

为进行合并而发生的各项直接相关费用，于发生时计入当期损益。企业合并中权益性证券发生的手续费、佣金等，抵减权益性证券溢价收入，溢价收入不足冲减的，冲减留存收益。

2、 非同一控制下的企业合并

购买方发生的合并成本及在合并中取得的可辨认净资产按购买日的公允价值计量。合并成本大于合并中取得的被购买方可辨认净资产公允价值份额的差额，确认为商誉；合并成本小于合并中取得的被购买方可辨认净资产公允价值份额的差额，经复核后，计入当期损益。

为进行合并发生的直接相关费用于发生时计入当期损益；购买方作为合并对价发行的权益性证券或债务性证券的交易费用，应当计入权益性证券或债务性证券的初始确认金额。

(六) 合并财务报表的编制方法

合并财务报表的合并范围以控制为基础确定。

控制，是指投资方拥有对被投资方的权力，通过参与被投资方的相关活动而享有可变回报，并且有能力运用对被投资方的权力影响其回报金额。

子公司采用的主要会计政策、会计期间与本公司不一致的，在编制合并财务报表时，按本公司的会计政策、会计期间进行必要的调整。

对于非同一控制下企业合并取得的子公司，以购买日可辨认净资产公允价值为基础对其财务报表进行调整。对于同一控制下企业合并取得的子公司，自其与本公司同受最终控制方控制之日起纳入合并范围，并对合并财务报表的期初数和前期比较财务报表进行相应调整。

集团内所有重大往来余额、交易及未实现损益在合并财务报表编制时予以抵销。子公司少数股东应占的权益和损益分别在合并资产负债表中所有者权益项目下和合并利润表中净利润项目下单独列示。子公司少数股东分担的当期亏损超过了少数股东在该子公司期初所有者权益中所享有份额而形成的余额，冲减少数股东权益。

(七) 现金及现金等价物的确定标准

在编制现金流量表时，将本集团库存现金以及可以随时用于支付的存款确认为现金。将同时具备期限短（从购买日起三个月内到期）、流动性强、易于转换为已知现金、价值变动风险很小四个条件的投资，确定为现金等价物。

(八) 外币业务

外币业务采用交易发生日的即期汇率作为折算汇率将外币金额折合成人民币记账。外币货币性项目余额按资产负债表日即期汇率折算，由此产生的汇兑差额，除属于与购建符合资本化条件的资产相关的外币专门借款产生的汇兑差额按照借款费用资本化的原则处理外，均计入当期损益。以历史成本计量的外币非货币性项目，仍采用交易发生日的即期汇率折算，不改变其记账本位币金额。以公允价值计量的外币非货币性项目，采用公允价值确定日的即期汇率折算，由此产生的汇兑差额计入当期损益或资本公积。

(九) 金融工具

金融工具包括金融资产、金融负债和权益工具。

1、 金融工具的分类

管理层按照取得持有金融资产和承担金融负债的目的，将其划分为：以公允价值计量且其变动计入当期损益的金融资产或金融负债，包括交易性金融资产或金融负债和直接指定为以公允价值计量且其变动计入当期损益的金融资产或金融负债；持有至到期投资；应收款项；可供出售金融资产；其他金融负债等。

2、 金融工具的确认依据和计量方法

(1) 以公允价值计量且其变动计入当期损益的金融资产（金融负债）

取得时以公允价值（扣除已宣告但尚未发放的现金股利或已到付息期但尚未领取的债券利息）作为初始确认金额，相关的交易费用计入当期损益。

持有期间将取得的利息或现金股利确认为投资收益，期末将公允价值变动计入当期损益。

处置时，其公允价值与初始入账金额之间的差额确认为投资收益，同时调整公允价值变动损益。

(2) 持有至到期投资

取得时按公允价值（扣除已到付息期但尚未领取的债券利息）和相关交易费用之和作为初始确认金额。

持有期间按照摊余成本和实际利率计算确认利息收入，计入投资收益。实际利率在取得时确定，在该预期存续期间或适用的更短期间内保持不变。

处置时，将所取得价款与该投资账面价值之间的差额计入投资收益。

(3) 应收款项

公司对外销售商品或提供劳务形成的应收债权，以及公司持有的其他企业的不包括在活跃市场上有报价的债务工具的债权，包括应收账款、其他应收款、应收票据、预付款项等，以向购货方应收的合同或协议价款作为初始确认金额；具有融资性质的，按其现值进行初始确认。

收回或处置时，将取得的价款与该应收款项账面价值之间的差额计入当期损益。

(4) 可供出售金融资产

取得时按公允价值（扣除已宣告但尚未发放的现金股利或已到付息期但尚未领取的债券利息）和相关交易费用之和作为初始确认金额。

持有期间将取得的利息或现金股利确认为投资收益。期末以公允价值计量且将公允价值变动计入资本公积（其他资本公积）。

处置时，将取得的价款与该金融资产账面价值之间的差额，计入投资损益；同时，将原直接计入所有者权益的公允价值变动累计额对应处置部分的金额转出，计入投资损益。

(5) 其他金融负债

按其公允价值和相关交易费用之和作为初始确认金额。采用摊余成本进行后续计量。

3、 金融资产转移的确认依据和计量方法

公司发生金融资产转移时，如已将金融资产所有权上几乎所有的风险和报酬转

移给转入方，则终止确认该金融资产；如保留了金融资产所有权上几乎所有的风险和报酬的，则不终止确认该金融资产。

在判断金融资产转移是否满足上述金融资产终止确认条件时，采用实质重于形式的原则。公司将金融资产转移区分为金融资产整体转移和部分转移。金融资产整体转移满足终止确认条件的，将下列两项金额的差额计入当期损益：

- (1) 所转移金融资产的账面价值；
- (2) 因转移而收到的对价，与原直接计入所有者权益的公允价值变动累计额（涉及转移的金融资产为可供出售金融资产的情形）之和。

金融资产部分转移满足终止确认条件的，将所转移金融资产整体的账面价值，在终止确认部分和未终止确认部分之间，按照各自的相对公允价值进行分摊，并将下列两项金额的差额计入当期损益：

- (1) 终止确认部分的账面价值；
- (2) 终止确认部分的对价，与原直接计入所有者权益的公允价值变动累计额中对应终止确认部分的金额（涉及转移的金融资产为可供出售金融资产的情形）之和。

金融资产转移不满足终止确认条件的，继续确认该金融资产，所收到的对价确认为一项金融负债。

4、 金融负债终止确认条件

金融负债的现时义务全部或部分已经解除的，则终止确认该金融负债或其一部分；本集团若与债权人签定协议，以承担新金融负债方式替换现存金融负债，且新金融负债与现存金融负债的合同条款实质上不同的，则终止确认现存金融负债，并同时确认新金融负债。

对现存金融负债全部或部分合同条款作出实质性修改的，则终止确认现存金融负债或其一部分，同时将修改条款后的金融负债确认为一项新金融负债。

金融负债全部或部分终止确认时，终止确认的金融负债账面价值与支付对价（包括转出的非现金资产或承担的新金融负债）之间的差额，计入当期损益。本集团若回购部分金融负债的，在回购日按照继续确认部分与终止确认部分的相对公允价值，将该金融负债整体的账面价值进行分配。分配给终止确认部分的账面价值与支付的对价（包括转出的非现金资产或承担的新金融负债）之间的差额，计入当期损益。

5、 金融资产和金融负债公允价值的确定方法

- (1) 金融工具存在活跃市场的，活跃市场中的市场报价用于确定其公允价值。

在活跃市场上,本集团已持有的金融资产或拟承担的金融负债以现行出价作为相应资产或负债的公允价值;本集团拟购入的金融资产或已承担的金融负债以现行要价作为相应资产或负债的公允价值。金融资产或金融负债没有现行出价和要价,但最近交易日后经济环境没有发生重大变化的,则采用最近交易的市场报价确定该金融资产或金融负债的公允价值。最近交易日后经济环境发生了重大变化时,参考类似金融资产或金融负债的现行价格或利率,调整最近交易的市场报价,以确定该金融资产或金融负债的公允价值。本集团有足够的证据表明最近交易的市场报价不是公允价值的,对最近交易的市场报价作出适当调整,以确定该金融资产或金融负债的公允价值。

(2) 金融工具不存在活跃市场的,采用估值技术确定其公允价值。估值技术包括参考熟悉情况并自愿交易的各方最近进行的市场交易中使用的价格、参照实质上相同的其他金融资产的当前公允价值、现金流量折现法和期权定价模型等。

6、 金融资产（不含应收款项）减值准备计提

除以公允价值计量且其变动计入当期损益的金融资产外,本集团于资产负债表日对金融资产的账面价值进行检查,如果有客观证据表明某项金融资产发生减值的,计提减值准备。

(1) 可供出售金融资产的减值准备:

期末如果可供出售金融资产的公允价值发生严重下降,或在综合考虑各种相关因素后,预期这种下降趋势属于非暂时性的,就认定其已发生减值,将原直接计入所有者权益的公允价值下降形成的累计损失一并转出,确认减值损失。

公司对可供出售金融资产的公允价值下跌“严重”的标准为:期末公允价值相对于成本的下跌幅度已达到或超过 50%;公允价值下跌“非暂时性”的标准为:连续 12 个月出现下跌;投资成本的计算方法为:取得时交易价格(扣除已宣告但尚未发放的现金股利或已到付息期但尚未领取的债券利息)和相关交易费用之和作为投资成本;持续下跌期间的确定依据为:连续下跌或在下跌趋势持续期间反弹上扬幅度低于 20%,反弹持续时间未超过 6 个月的均作为持续下跌期间。

对于已确认减值损失的可供出售债务工具,在随后的会计期间公允价值已上升且客观上与确认原减值损失确认后发生的事项有关的,原确认的减值损失予以转回,计入当期损益。

可供出售权益工具投资发生的减值损失,不得通过损益转回。

(2) 持有至到期投资的减值准备:

持有至到期投资减值损失的计量比照应收款项减值损失计量方法处理。

(十) 应收款项坏账准备

1、 单项金额重大的应收款项坏账准备计提:

单项金额重大的判断依据或金额标准	单项金额重大是指余额占应收款项余额5%以上的款项。
单项金额重大并单项计提坏账准备的计提方法	期末对于单项金额重大的应收款项单独进行减值测试，如有客观证据表明其发生了减值的，根据其未来现金流量现值低于其账面价值的差额，确认减值损失，计提坏账准备。

2、 按组合计提坏账准备应收款项:

确定组合的依据	
账龄组合	单项金额不重大以及金额重大但单项测试未发生减值的应收款项，按信用风险特征的相似性和相关性进行分组
其他组合	备用金、押金、保证金以及正常的关联方账款。
按组合计提坏账准备的计提方法（账龄分析法、余额百分比法、其他方法）	
账龄组合	账龄分析法
其他组合	其他方法

组合中，采用账龄分析法计提坏账准备的:

账龄	应收账款计提比例(%)	其他应收款计提比例(%)
1年以内(含1年)	0-1	0-1
1-2年	10	10
2-3年	30	30
3-4年	50	50
4-5年	80	80
5年以上	100	100

组合中，采用其他方法计提坏账准备的:

组合名称	方法说明
其他组合	除了有证据表明其回收性存在重大不确定，不计提

3、 单项金额虽不重大但单项计提坏账准备的应收账款:

单项计提坏账准备的理由	对有客观证据表明其已发生减值的单项非重大应收款项，单独进行减值测试
坏账准备的计提方法	根据其未来现金流量现值低于其账面价值的差额计提坏账准备

(十一) 存货

1、 存货的分类

存货分类为：在途物资、原材料、周转材料、产成品（库存商品）、在产品、

发出商品、委托加工物资等。

2、 发出存货的计价方法

存货发出时按实际成本法计价。

3、 存货可变现净值的确定依据及存货跌价准备的计提方法

期末对存货进行全面清查后,按存货的成本与可变现净值孰低提取或调整存货跌价准备。

产成品、库存商品和用于出售的材料等直接用于出售的商品存货,在正常生产经营过程中,以该存货的估计售价减去估计的销售费用和相关税费后的金额,确定其可变现净值;需要经过加工的材料存货,在正常生产经营过程中,以所生产的产成品的估计售价减去至完工时估计将要发生的成本、估计的销售费用和相关税费后的金额,确定其可变现净值;为执行销售合同或者劳务合同而持有的存货,其可变现净值以合同价格为基础计算,若持有存货的数量多于销售合同订购数量的,超出部分的存货的可变现净值以一般销售价格为基础计算。期末按照单个存货项目计提存货跌价准备;但对于数量繁多、单价较低的存货,按照存货类别计提存货跌价准备;与在同一地区生产和销售的产品系列相关、具有相同或类似最终用途或目的,且难以与其他项目分开计量的存货,则合并计提存货跌价准备。

以前减记存货价值的影响因素已经消失的,减记的金额予以恢复,并在原已计提的存货跌价准备金额内转回,转回的金额计入当期损益。

本期期末存货项目的可变现净值以资产负债表日市场价格为基础确定。

4、 存货的盘存制度

采用永续盘存制。

5、 周转材料的摊销方法

- (1) 低值易耗品采用一次转销法;
- (2) 包装物采用一次转销法。

(十二) 长期股权投资

1、 投资成本的确定

- (1) 企业合并形成的长期股权投资

同一控制下的企业合并:公司以支付现金、转让非现金资产或承担债务方式以及以发行权益性证券作为合并对价的,在合并日按照取得被合并方所有者权益

账面价值的份额作为长期股权投资的初始投资成本。长期股权投资初始投资成本与支付合并对价之间的差额，调整资本公积中的股本溢价；资本公积中的股本溢价不足冲减的，调整留存收益。

非同一控制下的企业合并：公司按照购买日确定的合并成本作为长期股权投资的初始投资成本。合并成本为购买日购买方为取得对被购买方的控制权而付出的资产、发生或承担的负债以及发行的权益性证券的公允价值。

通过多次交易分步实现的非同一控制下企业合并，以购买日之前所持被购买方的股权投资的账面价值与购买日新增投资成本之和，作为该项投资的初始投资成本。本集团将合并协议约定的或有对价作为企业合并转移对价的一部分，按照其在购买日的公允价值计入企业合并成本。

(2) 其他方式取得的长期股权投资

以支付现金方式取得的长期股权投资，按照实际支付的购买价款作为初始投资成本。

以发行权益性证券取得的长期股权投资，按照发行权益性证券的公允价值作为初始投资成本。

投资者投入的长期股权投资，按照投资合同或协议约定的价值（扣除已宣告但尚未发放的现金股利或利润）作为初始投资成本，但合同或协议约定价值不公允的除外。

2、 后续计量及损益确认

(1) 后续计量

公司对子公司的长期股权投资，采用成本法核算，编制合并财务报表时按照权益法进行调整。

对被投资单位不具有共同控制或重大影响，并且在活跃市场中没有报价、公允价值不能可靠计量的长期股权投资，采用成本法核算。

对被投资单位具有共同控制或重大影响的长期股权投资，采用权益法核算。初始投资成本大于投资时应享有被投资单位可辨认净资产公允价值份额的差额，不调整长期股权投资的初始投资成本；初始投资成本小于投资时应享有被投资单位可辨认净资产公允价值份额的差额，计入当期损益。

被投资单位除净损益以外所有者权益其他变动的处理：对于被投资单位除净损益以外所有者权益的其他变动，在持股比例不变的情况下，公司按照持股比例计算应享有或承担的部分，调整长期股权投资的账面价值，同时增加或减少资本公积（其他资本公积）。

(2) 损益确认

成本法下，除取得投资时实际支付的价款或对价中包含的已宣告但尚未发放的

现金股利或利润外，公司按照享有被投资单位宣告发放的现金股利或利润确认投资收益。

权益法下，在被投资单位账面净利润的基础上考虑：被投资单位与本公司采用的会计政策及会计期间不一致，按本公司的会计政策及会计期间对被投资单位财务报表进行调整；以取得投资时被投资单位固定资产、无形资产的公允价值为基础计提的折旧额或摊销额以及有关资产减值准备金额等对被投资单位净利润的影响；对本集团与联营企业及合营企业之间发生的未实现内部交易予以抵销等事项的适当调整后，确认应享有或应负担被投资单位的净利润或净亏损。

在公司确认应分担被投资单位发生的亏损时，按照以下顺序进行处理：首先，冲减长期股权投资的账面价值。其次，长期股权投资的账面价值不足以冲减的，以其他实质上构成对被投资单位净投资的长期权益账面价值为限继续确认投资损失，冲减长期应收项目等的账面价值。最后，经过上述处理，按照投资合同或协议约定企业仍承担额外义务的，按预计承担的义务确认预计负债，计入当期投资损失。被投资单位以后期间实现盈利的，公司在扣除未确认的亏损分担额后，按与上述相反的顺序处理，减记已确认预计负债的账面余额、恢复其他实质上构成对被投资单位净投资的长期权益及长期股权投资的账面价值，同时确认投资收益。

在持有投资期间，被投资单位能够提供合并财务报表的，应当以合并财务报表中的净利润和其他权益变动为基础进行核算。

（3）长期股权投资的处置

处置长期股权投资，其账面价值与实际取得价款的差额，计入当期损益。采用权益法核算的长期股权投资，因被投资单位除净损益以外所有者权益的其他变动而计入所有者权益的，处置该项投资时将原计入所有者权益的部分按相应比例转入当期损益。

因处置部分股权投资或其他原因丧失了对原有子公司控制权的，对于剩余股权，按其账面价值确认为长期股权投资或其他相关金融资产。处置后的剩余股权能够对原有子公司实施共同控制或重大影响的，首先按处置或收回投资的比例结转应终止确认的长期股权投资成本。在此基础上，比较剩余的长期股权投资成本与按照剩余持股比例计算原投资时应享有被投资单位可辨认净资产公允价值的份额，属于投资作价中体现的商誉部分，不调整长期股权投资的账面价值；属于投资成本小于原投资时应享有被投资单位可辨认净资产公允价值份

额的，在调整长期股权投资成本的同时调整留存收益。对于原取得投资后至因处置投资导致转变为权益法核算之间被投资单位实现净损益中应享有的份额，一方面调整长期股权投资的账面价值，同时对于原取得投资时至处置投资当期期初被投资单位实现的净损益（扣除已发放及已宣告发放的现金股利和利润）中应享有的份额，调整留存收益，对于处置投资当期期初至处置投资之日被投资单位实现的净损益中享有的份额，调整当期损益；其他原因导致被投资单位所有者权益变动中应享有的份额，在调整长期股权投资账面价值的同时，计入资本公积（其他资本公积）。

3、 确定对被投资单位具有共同控制、重大影响的依据

共同控制，是指按照相关约定对某项安排所共有的控制，并且该安排的相关活动必须经过分享控制权的参与方一致同意后才能决策。投资企业与其他方对被投资单位实施共同控制的，被投资单位为其合营企业。

重大影响，是指对一个企业的财务和经营决策有参与决策的权力，但并不能够控制或者与其他方一起共同控制这些政策的制定。投资企业能够对被投资单位施加重大影响的，被投资单位为其联营企业。

4、 减值测试方法及减值准备计提方法

重大影响以下的、在活跃市场中没有报价、公允价值不能可靠计量的长期股权投资，其减值损失是根据其账面价值与按类似金融资产当时市场收益率对未来现金流量折现确定的现值之间的差额进行确定。

除因企业合并形成的商誉以外的存在减值迹象的其他长期股权投资，如果可收回金额的计量结果表明，该长期股权投资的可收回金额低于其账面价值的，将差额确认为减值损失。

长期股权投资减值损失一经确认，不再转回。

(十三) 投资性房地产

投资性房地产是指为赚取租金或资本增值，或两者兼有而持有的房地产，包括已出租的土地使用权、持有并准备增值后转让的土地使用权、已出租的建筑物（含自行建造或开发活动完成后用于出租的建筑物以及正在建造或开发过程中将来用于出租的建筑物）。

公司对现有投资性房地产采用成本模式计量。对按照成本模式计量的投资性房地产一出租用建筑物采用与本集团固定资产相同的折旧政策，出租用土地使用权按与无形资产相同的摊销政策执行。

公司对存在减值迹象的，估计其可收回金额，可收回金额低于其账面价值的，确认

相应的减值损失。

投资性房地产减值损失一经确认，不再转回。

(十四) 固定资产

1、 固定资产确认条件

固定资产指为生产商品、提供劳务、出租或经营管理而持有，并且使用寿命超过一个会计年度的有形资产。固定资产在同时满足下列条件时予以确认：

- (1) 与该固定资产有关的经济利益很可能流入企业；
- (2) 该固定资产的成本能够可靠地计量。

2、 各类固定资产的折旧方法

固定资产折旧采用年限平均法分类计提，根据固定资产类别、预计使用寿命和预计净残值率确定折旧率。如固定资产各组成部分的使用寿命不同或者以不同方式为企业带来经济利益，则选择不同折旧率或折旧方法，分别计提折旧。

各类固定资产折旧年限和年折旧率如下：

类别	折旧年限	残值率	年折旧率
房屋及建筑物	20 年以上	0-10%	≤5%
机器设备	5-15 年	0-10%	6-20%
运输工具	4-12 年	0-10%	7.5-25%
办公设备	3-8 年	0-12%	11-33.33%
模具	3-5 年	0-10%	18-33.33%
其他设备	3-20 年	0-10%	4.5-33.33%

注：如房屋及建筑物产权证或证载年限小于 20 年，则以 20 年为折旧年限；如房屋及建筑物证载年限大于 20 年，则以证载年限为折旧年限。

3、 固定资产的减值测试方法、减值准备计提方法

公司在每期末判断固定资产是否存在可能发生减值的迹象。

固定资产存在减值迹象的，估计其可收回金额。可收回金额根据固定资产的公允价值减去处置费用后的净额与固定资产预计未来现金流量的现值两者之间较高者确定。

当固定资产的可收回金额低于其账面价值的，将固定资产的账面价值减记至可收回金额，减记的金额确认为固定资产减值损失，计入当期损益，同时计提相应的固定资产减值准备。

固定资产减值损失确认后，减值固定资产的折旧在未来期间作相应调整，以使该固定资产在剩余使用寿命内，系统地分摊调整后的固定资产账面价值（扣除预计净残值）。

固定资产的减值损失一经确认，在以后会计期间不再转回。

有迹象表明一项固定资产可能发生减值的，企业以单项固定资产为基础估计其可收回金额。企业难以对单项固定资产的可收回金额进行估计的，以该固定资产所属的资产组为基础确定资产组的可收回金额。

(十五) 在建工程

1、 在建工程的类别

在建工程以立项项目分类核算。

2、 在建工程结转为固定资产的标准和时点

在建工程项目按建造该项资产达到预定可使用状态前所发生的全部支出，作为固定资产的入账价值。所建造的固定资产在建工程已达到预定可使用状态，但尚未办理竣工决算的，自达到预定可使用状态之日起，根据工程预算、造价或者工程实际成本等，按估计的价值转入固定资产，并按本集团固定资产折旧政策计提固定资产的折旧，待办理竣工决算后，再按实际成本调整原来的暂估价值，但不调整原已计提的折旧额。

3、 在建工程的减值测试方法、减值准备计提方法

公司在每期末判断在建工程是否存在可能发生减值的迹象。

在建工程存在减值迹象的，估计其可收回金额。有迹象表明一项在建工程可能发生减值的，企业以单项在建工程为基础估计其可收回金额。企业难以对单项在建工程的可收回金额进行估计的，以该在建工程所属的资产组为基础确定资产组的可收回金额。

可收回金额根据在建工程的公允价值减去处置费用后的净额与在建工程预计未来现金流量的现值两者之间较高者确定。

当在建工程的可收回金额低于其账面价值的，将在建工程的账面价值减记至可收回金额，减记的金额确认为在建工程减值损失，计入当期损益，同时计提相应的在建工程减值准备。

在建工程的减值损失一经确认，在以后会计期间不再转回。

(十六) 借款费用

1、 借款费用资本化的确认原则

借款费用，包括借款利息、折价或者溢价的摊销、辅助费用以及因外币借款而发生的汇兑差额等。

公司发生的借款费用，可直接归属于符合资本化条件的资产的购建或者生产的，予以资本化，计入相关资产成本；其他借款费用，在发生时根据其发生额

确认为费用，计入当期损益。

符合资本化条件的资产，是指需要经过相当长时间的购建或者生产活动才能达到预定可使用或者可销售状态的固定资产、投资性房地产和存货等资产。

借款费用同时满足下列条件时开始资本化：

(1) 资产支出已经发生，资产支出包括为购建或者生产符合资本化条件的资产而以支付现金、转移非现金资产或者承担带息债务形式发生的支出；

(2) 借款费用已经发生；

(3) 为使资产达到预定可使用或者可销售状态所必要的购建或者生产活动已经开始。

2、 借款费用资本化期间

资本化期间，指从借款费用开始资本化时点到停止资本化时点的期间，借款费用暂停资本化的期间不包括在内。

当购建或者生产符合资本化条件的资产达到预定可使用或者可销售状态时，借款费用停止资本化。

当购建或者生产符合资本化条件的资产中部分项目分别完工且可单独使用时，该部分资产借款费用停止资本化。

购建或者生产的资产的各部分分别完工，但必须等到整体完工后才可使用或可对外销售的，在该资产整体完工时停止借款费用资本化。

3、 暂停资本化期间

符合资本化条件的资产在购建或生产过程中发生的非正常中断、且中断时间连续超过 3 个月的，则借款费用暂停资本化；该项中断如是所购建或生产的符合资本化条件的资产达到预定可使用状态或者可销售状态必要的程序，则借款费用继续资本化。在中断期间发生的借款费用确认为当期损益，直至资产的购建或者生产活动重新开始后借款费用继续资本化。

4、 借款费用资本化金额的计算方法

对于为购建或者生产符合资本化条件的资产而借入的专门借款，以专门借款当期实际发生的借款费用，减去尚未动用的借款资金存入银行取得的利息收入或进行暂时性投资取得的投资收益后的金额，来确定借款费用的资本化金额。

对于为购建或者生产符合资本化条件的资产而占用的一般借款，根据累计资产支出超过专门借款部分的资产支出加权平均数乘以所占用一般借款的资本化率，计算确定一般借款应予资本化的利息金额。资本化率根据一般借款加权平

均利率计算确定。

借款存在折价或者溢价的，按照实际利率法确定每一会计期间应摊销的折价或者溢价金额，调整每期利息金额。

(十七) 无形资产

1、 无形资产的计价方法

(1) 公司取得无形资产时按成本进行初始计量；

外购无形资产的成本，包括购买价款、相关税费以及直接归属于使该项资产达到预定用途所发生的其他支出。购买无形资产的价款超过正常信用条件延期支付，实质上具有融资性质的，无形资产的成本以购买价款的现值为基础确定。债务重组取得债务人用以抵债的无形资产，以该无形资产的公允价值为基础确定其入账价值，并将重组债务的账面价值与该用以抵债的无形资产公允价值之间的差额，计入当期损益；

在非货币性资产交换具备商业实质且换入资产或换出资产的公允价值能够可靠计量的前提下，非货币性资产交换换入的无形资产以换出资产的公允价值为基础确定其入账价值，除非有确凿证据表明换入资产的公允价值更加可靠；不满足上述前提的非货币性资产交换，以换出资产的账面价值和应支付的相关税费作为换入无形资产的成本，不确认损益。

以同一控制下的企业吸收合并方式取得的无形资产按被合并方的账面价值确定其入账价值；以非同一控制下的企业吸收合并方式取得的无形资产按公允价值确定其入账价值。

内部自行开发的无形资产，其成本包括：开发该无形资产时耗用的材料、劳务成本、注册费、在开发过程中使用的其他专利权和特许权的摊销以及满足资本化条件的利息费用，以及为使该无形资产达到预定用途前所发生的其他直接费用。

(2) 后续计量

在取得无形资产时分析判断其使用寿命。

对于使用寿命有限的无形资产，在为企业带来经济利益的期限内按直线法摊销；无法预见无形资产为企业带来经济利益期限的，视为使用寿命不确定的无形资产，不予摊销。

2、 使用寿命有限的无形资产的使用寿命估计情况：

项 目	预计使用寿命	依据
土地使用权	15-50 年	按照土地使用权证期限
工业产权及专有技术	5-10 年	按预计使用年限平均摊销

项 目	预计使用寿命	依据
电脑软件	2-10 年	按预计使用年限平均摊销
商标使用权	10 年	商标使用权期限

每期末，对使用寿命有限的无形资产的使用寿命及摊销方法进行复核。
经复核，本年期末无形资产的使用寿命及摊销方法与以前估计未有不同。

3、 使用寿命不确定的无形资产的判断依据：

截至资产负债表日,本集团没有使用寿命不确定的无形资产。

4、 无形资产减值准备的计提

对于使用寿命确定的无形资产，如有明显减值迹象的，期末进行减值测试。

对于使用寿命不确定的无形资产，每期末进行减值测试。

对无形资产进行减值测试，估计其可收回金额。有迹象表明一项无形资产可能发生减值的，公司以单项无形资产为基础估计其可收回金额。公司难以对单项资产的可收回金额进行估计的，以该无形资产所属的资产组为基础确定无形资产组的可收回金额。

可收回金额根据无形资产的公允价值减去处置费用后的净额与无形资产预计未来现金流量的现值两者之间较高者确定。

当无形资产的可收回金额低于其账面价值的，将无形资产的账面价值减记至可收回金额，减记的金额确认为无形资产减值损失，计入当期损益，同时计提相应的无形资产减值准备。

无形资产减值损失确认后，减值无形资产的折耗或者摊销费用在未来期间作相应调整，以使该无形资产在剩余使用寿命内，系统地分摊调整后的无形资产账面价值（扣除预计净残值）。

无形资产的减值损失一经确认，在以后会计期间不再转回。

5、 划分公司内部研究开发项目的研究阶段和开发阶段具体标准

公司内部研究开发项目的支出分为研究阶段支出和开发阶段支出。

研究阶段：为获取并理解新的科学或技术知识等而进行的独创性的有计划调查、研究活动的阶段。

开发阶段：在进行商业性生产或使用前，将研究成果或其他知识应用于某项计划或设计，以生产出新的或具有实质性改进的材料、装置、产品等活动的阶段。

6、 开发阶段支出符合资本化的具体标准

内部研究开发项目开发阶段的支出，同时满足下列条件时确认为无形资产：

- (1) 完成该无形资产以使其能够使用或出售在技术上具有可行性；
- (2) 具有完成该无形资产并使用或出售的意图；
- (3) 无形资产产生经济利益的方式，包括能够证明运用该无形资产生产的产品存在市场或无形资产自身存在市场，无形资产将在内部使用的，能够证明其有用性；
- (4) 有足够的技术、财务资源和其他资源支持，以完成该无形资产的开发，并有能力使用或出售该无形资产；
- (5) 归属于该无形资产开发阶段的支出能够可靠地计量。

开发阶段的支出，若不满足上列条件的，于发生时计入当期损益。研究阶段的支出，在发生时计入当期损益。

(十八) 商誉

因非同一控制下企业合并形成的商誉，其初始成本是合并成本大于合并中取得的被购买方可辨认净资产公允价值份额的差额。

商誉在其相关资产组或资产组组合处置时予以转出，计入当期损益。

本集团对商誉不摊销，商誉至少在每年年度终了进行减值测试。

本集团进行商誉减值测试，对于因企业合并形成的商誉的账面价值，自购买日起按照合理的方法分摊至相关的资产组；难以分摊至相关的资产组的，将其分摊至相关的资产组组合。在将商誉的账面价值分摊至相关的资产组或者资产组组合时，按照各资产组或者资产组组合的公允价值占相关资产组或者资产组组合公允价值总额的比例进行分摊。公允价值难以可靠计量的，按照各资产组或者资产组组合的账面价值占相关资产组或者资产组组合账面价值总额的比例进行分摊。

在对包含商誉的相关资产组或者资产组组合进行减值测试时，如与商誉相关的资产组或者资产组组合存在减值迹象的，先对不包含商誉的资产组或者资产组组合进行减值测试，计算可收回金额，并与相关账面价值相比较，确认相应的减值损失。再对包含商誉的资产组或者资产组组合进行减值测试，比较这些相关资产组或者资产组组合的账面价值（包括所分摊的商誉的账面价值部分）与其可收回金额，如相关资产组或者资产组组合的可收回金额低于其账面价值的，确认商誉的减值损失。

商誉减值损失在发生时计入当期损益，且在以后会计期间不予转回。

(十九) 长期待摊费用

长期待摊费用为已经发生但应由本期和以后各期负担的分摊期限在一年以上的各项费用。长期待摊费用在预计受益期内平均摊销。

(二十) 职工薪酬

(1) 本集团职工薪酬包括短期薪酬、离职后福利、辞退福利和其他长期职工福利。

(2) 短期薪酬具体包括：职工工资、奖金、津贴和补贴，职工福利费，医疗保险费、工伤保险费和生育保险费等社会保险费，住房公积金，工会经费和职工教育经费，短期带薪缺勤，非货币性福利以及其他短期薪酬。

(3) 职工福利

本集团位于中国境内的公司按规定参加由中国政府机构设立的职工社会保障体系，包括基本养老保险、医疗保险、住房公积金及其他社会保障制度，相应的支出于发生时计入相关资产成本或当期损益。

在职工劳动合同到期之前解除与职工的劳动关系，或为鼓励职工自愿接受裁减而提出给予补偿的建议，如果本集团已经制定正式的解除劳动关系计划或提出自愿裁减建议并即将实施，同时本集团不能单方面撤回解除劳动关系计划或裁减建议的，确认因解除与职工劳动关系给予补偿产生的预计负债，并计入当期损益。

(二十一) 预计负债

本集团涉及诉讼、债务担保、亏损合同、重组事项时，如该等事项很可能需要未来以交付资产或提供劳务、其金额能够可靠计量的，确认为预计负债。

1、 预计负债的确认标准

与或有事项相关的义务同时满足下列条件时，本集团确认为预计负债：

- (1) 该义务是本集团承担的现时义务；
- (2) 履行该义务很可能导致经济利益流出本集团；
- (3) 该义务的金额能够可靠地计量。

2、 预计负债的计量方法

本集团预计负债按履行相关现时义务所需的支出的最佳估计数进行初始计量。本集团在确定最佳估计数时，综合考虑与或有事项有关的风险、不确定性和货币时间价值等因素。对于货币时间价值影响重大的，通过对相关未来现金流出进行折现后确定最佳估计数。

最佳估计数分别以下情况处理：所需支出存在一个连续范围（或区间），且该范围内各种结果发生的可能性相同的，则最佳估计数按照该范围的中间值即上下限金额的平均数确定。所需支出不存在一个连续范围（或区间），或虽然存在一个连续范围但该范围内各种结果发生的可能性不相同的，如或有事项涉及单个项目的，则最佳估计数按照最可能发生金额确定；如或有事项涉及多个项目的，则最佳估计数按各种可能结果及相关概率计算确定。

本集团清偿预计负债所需支出全部或部分预期由第三方补偿的，补偿金额在基本确定能够收到时，作为资产单独确认，确认的补偿金额不超过预计负债的账面价值。

(二十二) 合营安排

合营安排，是指一项由两个或两个以上的参与方共同控制的安排。合营安排根据相关安排的结构、法律形式、安排订约方协议的合约条款及其他相关事实及情况，分为共同经营和合营企业。

共同经营，是指合营方享有该安排相关资产且承担该安排相关负债的合营安排。共同经营的合营方应当按约定单独或按其份额比率确认持有、承担、享有或发生的其与共同经营中利益份额相关的资产、负债、收入和费用等项目。

合营企业，是指合营方仅对该安排的净资产享有权利的合营安排。按照《企业会计准则第2号—长期股权投资》的规定对合营企业的投资进行初始确认、后续计量和终止确认相关会计处理。

(二十三) 收入

1、销售商品收入确认和计量原则

本集团制造及销售一系列乘用车、商用车及汽车零部件予其经销商及最终客户。产品销售于产品的重大风险及报酬已转移给购买方，公司既没有保留与所有权相联系的继续管理权，也没有对已售出的商品实施有效控制；收入的金额能够可靠地计量；相关的经济利益很可能流入企业；相关的已发生或将发生的成本能够可靠地计量时，确认商品销售收入实现。

乘用车通常按销售折扣出售。销售乃按销售合约中规定的价格，扣除定期计算的销售折扣列账。

2、让渡资产使用权收入的确认和计量原则

与交易相关的经济利益很可能流入企业，收入的金额能够可靠地计量时。分别下列情况确定让渡资产使用权收入金额：

- ①利息收入金额，按照他人使用本企业货币资金的时间和实际利率计算确定。
- ②使用费收入金额，按照有关合同或协议约定的收费时间和方法计算确定。

3、提供劳务收入确认的依据

劳务费收入于劳务已提供且取得收取劳务费的权利时确认。

4、保险合同收入

(1) 保险合同收入

同时满足以下三个条件的，确认保险业务收入：

- ①保险合同成立并承担相应保险责任；
- ②与保险合同相关的经济利益能够流入公司；
- ③与保险合同相关的收入能够可靠地计量。

(2) 分保核算及分保费收入的确认的依据

本集团在确认原保险合同保费收入的当期，按照相关再保险合同的约定，计算确定分出保费及应向再保险接受人摊回的分保费用，计入当期损益；在提取原保险合同未到期责任准备金、未决赔款准备金的当期，本集团按照相关再保险合同的约定，计算确定应向再保险接受人摊回的相应准备金，确认为相应的应收分保准备金资产。在确定支付赔付款项金额或实际发生理赔费用而冲减原保险合同相应准备金余额的当期，冲减相应的应收分保准备金余额；同时，本集团按照相关再保险合同的约定，计算确定应向再保险接受人摊回的赔付成本，计入当期损益。

分入业务，同时满足下列条件的，确认分保费收入：

- ①再保险合同成立并承担相应保险责任；
- ②与再保险合同相关的经济利益很可能流入；
- ③与再保险合同相关的收入能够可靠地计量。

本集团在确认分保费收入的当期，根据相关再保险合同的约定，计算确定分保费用，计入当期损益。

本集团在收到分保业务账单时，按照账单标明的金额对相关分保费收入、分保费用进行调整，调整金额计入当期损益。

(1) 让渡资产使用权收入确认和计量的总体原则

与交易相关的经济利益很可能流入企业，收入的金额能够可靠地计量时。分别下列情况确定让渡资产使用权收入金额：

- ①利息收入金额，按照他人使用本企业货币资金的时间和实际利率计算确定。
- ②使用费收入金额，按照有关合同或协议约定的收费时间和方法计算确定。

(二十四) 政府补助

政府补助，是本集团从政府无偿取得的货币性资产与非货币性资产。政府补助在能够满足政府补助所附条件且能够收到时予以确认。

政府补助根据相关政府文件中明确规定的补助对象性质划分为与资产相关的政府补助和与收益相关的政府补助。

与资产相关的政府补助，是指企业取得的、用于购建或以其他方式形成长期资产的政府补助，包括购买固定资产或无形资产的财政拨款、固定资产专门借款的财政贴息等。与收益相关的政府补助，是指除与资产相关的政府补助之外的政府补助。

对于政府文件未明确规定补助对象的，本集团按照被补助项目是否可以形成长期资产作为划分的依据，如难以区分的，将政府补助归类为与收益相关的政府补助。与资产相关的政府补助，确认为递延收益，按照所建造或购买的资产使用年限分期计入营业外收入；与收益相关的政府补助，用于补偿企业以后期间的相关费用或损失的，取得时确认为递延收益，在确认相关费用的期间计入当期营业外收入；用于补偿企业已发生的相关费用或损失的，取得时直接计入当期营业外收入。

(二十五) 递延所得税资产和递延所得税负债

对于可抵扣暂时性差异确认递延所得税资产，以未来期间很可能取得的用来抵扣可抵扣暂时性差异的应纳税所得额为限。

对于应纳税暂时性差异，除特殊情况外，确认递延所得税负债。

不确认递延所得税资产或递延所得税负债的特殊情况包括：商誉的初始确认；除企业合并以外的发生时既不影响会计利润也不影响应纳税所得额（或可抵扣亏损）的其他交易或事项。

当拥有以净额结算的法定权利，且意图以净额结算或取得资产、清偿负债同时进行，当期所得税资产及当期所得税负债以抵销后的净额列报。

当拥有以净额结算当期所得税资产及当期所得税负债的法定权利，且递延所得税资产及递延所得税负债是与同一税收征管部门对同一纳税主体征收的所得税相关或者是对不同的纳税主体相关，但在未来每一具有重要性的递延所得税资产及负债转回的期间内，涉及的纳税主体意图以净额结算当期所得税资产和负债或是同时取得资产、清偿负债时，递延所得税资产及递延所得税负债以抵销后的净额列报。

(二十六) 经营租赁

公司租入资产所支付的租赁费，在不扣除免租期的整个租赁期内，按直线法进行分摊，计入当期费用。公司支付的与租赁交易相关的初始直接费用，计入当期费用。资产出租方承担了应由公司承担的与租赁相关的费用时，公司将该部分费用从租金总额中扣除，按扣除后的租金费用在租赁期内分摊，计入当期费用。

公司出租资产所收取的租赁费，在不扣除免租期的整个租赁期内，按直线法进行分摊，确认为租赁收入。公司支付的与租赁交易相关的初始直接费用，计入当期费用；如金额较大的，则予以资本化，在整个租赁期间内按照与租赁收入确认相同的基础分期计入当期收益。

公司承担了应由承租方承担的与租赁相关的费用时，公司将该部分费用从租金收入总额中扣除，按扣除后的租金费用在租赁期内分配。

(二十七) 持有待售资产

1、 持有待售资产确认标准

本集团将同时符合下列条件的非流动资产确认为持有待售资产：

- (1) 公司已就该资产出售事项作出决议；
- (2) 公司已与对方签订了不可撤消的转让协议；
- (3) 该资产转让将在一年内完成。

2、 持有待售资产的会计处理方法

符合持有待售条件的非流动资产(不包括金融资产及递延所得税资产)，以账面价值与公允价值减去处置费用孰低的金额列示为其他流动资产。公允价值减去处置费用低于原账面价值的金额，确认为资产减值损失。

(二十八) 关联方

一方控制、共同控制另一方或对另一方施加重大影响，以及两方或两方以上同受一方控制、共同控制的，构成关联方。关联方可为个人或企业。仅仅同受国家控制而不存在其他关联方关系的企业，不构成本公司的关联方。

本公司的关联方包括但不限于：

- (1) 本公司的母公司；
- (2) 本公司的子公司；
- (3) 与本公司受同一母公司控制的其他企业；
- (4) 对本公司实施共同控制的投资方；
- (5) 对本公司施加重大影响的投资方；
- (6) 本公司的合营企业，包括合营企业的子公司；
- (7) 本公司的联营企业，包括联营企业的子公司；
- (8) 本公司的主要投资者个人及与其关系密切的家庭成员；
- (9) 本公司或其母公司的关键管理人员及与其关系密切的家庭成员；
- (10) 本公司的主要投资者个人、关键管理人员或与其关系密切的家庭成员控制、共同控制的其他企业。

(二十九) 分部报告

董事会是本公司的主要营运决策者，董事会审阅本集团的内部报告，以评估表现及分配资源。管理层已根据该等报告确定经营分部。

董事会考虑本集团的业务性质，决定本集团有以下的可报告经营分部：

汽车业务及相关贸易分部——生产及销售各种乘用车、商用车、汽车零部件及相关贸易。

其他主要包括生产及销售摩托车及汽车金融保险等。

(三十) 主要会计政策、会计估计的变更

在本财务报表中，本集团提前采用财政部于 2014 年 1 月及 2 月颁布的《企业会计准则第 9 号—职工薪酬》(修订)、《企业会计准则第 30 号—财务报表列报》(修订)、《企业会计准则第 39 号—公允价值计量》、《企业会计准则第 40 号—合营安排》和《企业会计准则第 33 号—合并财务报表》(修订)。

《企业会计准则第 9 号—职工薪酬》(修订)

根据《企业会计准则第 9 号—职工薪酬》(修订)，离职后福利计划分类为设定提存计划和设定受益计划。设定提存计划，是指向独立的基金缴存固定费用后，本集团不再承担进一步支付义务的离职后福利计划；设定受益计划，是指除设定提存计划以外的离职后福利计划。本集团应当在职工为其提供服务的会计期间，将根据设定提存计划计算的应缴存金额确认为负债，并计入当期损益或资产；对于设定受益计划，本集团应当采用预期累计福利单位法和适当的精算假设，计量设定受益计划所产生的义务，并根据设定受益计划确定的公式将产生的福利义务归属于职工提供服务的期间，并计入当期损益，重新计量设定收益计划净负债或净资产所产生的变动计入其他综合收益。

公司管理层认为该准则的采用未对本集团 2013 年度财务报表产生重大影响。

《企业会计准则第 30 号—财务报表列报》(修订)

本集团根据《企业会计准则第 30 号—财务报表列报》(修订)进一步规范了财务报表的列报，并对比较报表的期初数及上年同期数进行了调整。同时将利润表其他综合收益部分项目划分为两类：(1)后续不会重分类至损益的项目；(2)在满足特定条件的情况下，后续可能重分类至损益的项目。

《企业会计准则第 39 号—公允价值计量》

根据《企业会计准则第 39 号—公允价值计量》，本集团计量的公允价值是指市场参与者在计量日发生的有序交易中，出售一项资产所能收到或者转移一项负债所需支付的价格。本集团 2013 年度财务报表中已在重大方面按照该准则的规定对公允价值信息进行了披露。公司管理层认为该准则的采用未对本集团 2013 年度财务报表项目的确认和计量产生重大影响。

《企业会计准则第 40 号—合营安排》

根据《企业会计准则第 40 号—合营安排》的规定，本集团对由一项由两个或两个以

上的参与方共同控制的合营安排进行分类，并按不同类别进行相应的会计处理。公司管理层认为该准则的采用未对本集团 2013 年度财务报表产生重大影响。

《企业会计准则第 33 号—合并财务报表》(修订)

根据《企业会计准则第 33 号—合并财务报表》(修订)的规定，本集团对合并财务报表的合并范围仍以控制为基础确定，确认控制的标准为：本集团拥有对被投资方的权力，通过参与被投资方的相关活动而享有可变回报，并且有能力运用对被投资方的权力影响其可变回报。公司管理层认为该准则的采用未对本集团 2013 年度财务报表产生重大影响。

(三十一) 前期会计差错更正

本报告期公司未发生前期会计差错更正。

五、 税项

(一) 公司主要税种和税率

税 种	计税依据	税率
增值税	按税法规定计算的销售货物和应税劳务收入为基础计算销项税额，在扣除当期允许抵扣的进项税额后，差额部分为应交增值税	6%、11%、13%、17%
消费税	按应税销售收入计征	1%至 12%
营业税	按应税营业收入计征	3%、5%
城市维护建设税	按应缴流转税税额计征	3%、5%、7%
企业所得税	按应纳税所得额计征	25%

(二) 税收优惠及批文

1、企业所得税

(1) 中国境内企业所得税

本集团下属全资子公司：广州华德汽车弹簧有限公司根据《高新技术企业认定管理办法》的相关规定，经企业申报、专家评审、公示等程序，被认定为高新技术企业。

《高新技术企业证书》(证书编号为：GF201344000246，发证通过时间为 2013 年 10 月 16 日)认定有效期为 3 年。根据国家对高新技术企业的相关税收政策，该公司自获得高新技术企业认定后三年内(2013-2015 年)，所得税率按 15%的比例征收。

(2) 香港利得税

本集团在香港设立的子公司执行当地的税务政策，以当年估计的应课税盈利按利得税率计提(其中 2013 年利得税率：16.5%)。

本集团全资子公司中隆投资有限公司、及全资子公司香港骏威有限公司分别被广州市越秀区地方税务局以“穗地税越函[2011]7 号”批复及“越地税居告[2011]001”号文件认定该公司为中国居民企业，根据《中华人民共和国企业所得税法》缴纳企业所得税。

六、 企业合并及合并财务报表

(本节下列表式数据中的金额单位, 除非特别注明外均为人民币万元。)

(一) 子公司情况

1、 通过设立或投资等方式取得的子公司

子公司全称	子公司类型	注册地	业务性质	注册资本 (万元)	经营范围	期末实际出资额 (万元)	持股比例 (%)	是否合并报表	少数股东 权益 (万元)
中隆投资有限公司	全资子公司	中国香港	有限责任公司	港币 1,000.00	本公司投资项目的管理	人民币 6,483.3843	100	是	
广州骏威企业发展有限公司	全资子公司	广东省广州市	有限责任公司 (台港澳合资)	美元 8,727.27	投资及管理企业	美元 8,727.27	100	是	
广州汽车集团客车有限公司	全资子公司	广东省广州市	有限责任公司 (台港澳与境内合资)	美元 4,990.00	生产、销售、加工汽车和配件	人民币 19,593.6106	100	是	
广州汽车集团乘用车有限公司	全资子公司	广东省广州市	有限责任公司 (法人独资)	人民币 320,000.00	生产、销售、加工汽车和配件	人民币 320,000.00	100	是	
广州汽车技术中心	控股子公司	广东省广州市	联营	人民币 300.00	研究开发汽车及零部件新技术、新产品	人民币 266.0426	90	是	0.66
广州汽车集团商贸有限公司	全资子公司	广东省广州市	有限责任公司 (法人独资)	人民币 84,980.00	销售汽车及汽车零配件。钢材进口经营。技术咨询服务, 汽车租赁, 汽车展览服务。普通货运; 货物包装, 仓储; 加工等	人民币 87,231.682	100	是	
广州本田汽车第一销售有限公司	全资子公司	广东省广州市	其他有限责任公司	人民币 1,800.00	销售汽车及汽车零配件、汽车售后服务	人民币 1,800.00	100	是	
广州长力汽车销售有限公司	全资子公司	广东省广州市	其他有限责任公司	人民币 1,500.00	销售汽车及汽车零配件、汽车售后服务	人民币 1,500.791815	100	是	
广州汽车集团进出口贸易有限公司	全资子公司	广东省广州市	其他有限责任公司	人民币 300.00	进出口贸易	人民币 300.00	100	是	
广州广汽租赁有限公司(原广州广汽商贸汽车服务有限公司)	全资子公司	广东省广州市	其他有限责任公司	人民币 17,000.00	销售汽车及汽车零配件、汽车售后服务	人民币 17,000.00	100	是	
广州市广汽商贸汽车用品有限公司	全资子公司	广东省广州市	其他有限责任公司	人民币 500.00	广本车系的汽车用品	人民币 419.952731	100	是	
广州长润汽车销售有限公司	全资子公司	广东省广州市	其他有限责任公司	人民币 1,500.00	销售汽车及汽车零配件、汽车售后服务	人民币 1,500.00	100	是	
广州长凯汽车销售服务有限公司	控股子公司	广东省广州市	其他有限责任公司	人民币 1,500.00	汽车销售	人民币 900.00	60	是	1,202.46
广州长宁汽车销售服务有限公司	全资子公司	广东省广州市	有限责任公司 (法人独资)	人民币 1,500.00	汽车销售	人民币 1,500.00	100	是	
北京长京行汽车销售服务有限公司	控股子公司	北京市	其他有限责任公司	人民币 1,500.00	销售汽车及汽车零配件、汽车售后服务	人民币 900.00	60	是	1,125.82

子公司全称	子公司类型	注册地	业务性质	注册资本 (万元)	经营范围	期末实际出资额 (万元)	持股比例 (%)	是否合并报表	少数股东 权益 (万元)
重庆长俊汽车销售服务有限公司	控股子公司	重庆市	有限责任公司 (内资)	人民币 1,200.00	销售汽车及汽车零配件、汽车售后服务	人民币 720.00	60	是	1,726.41
上海长宇汽车销售服务有限公司	控股子公司	上海市	有限责任公司 (国内合资)	人民币 1,500.00	汽车销售	人民币 900.00	60	是	209.07
广汽丰通物流有限公司	控股子公司	广东省 广州市	有限责任公司 (中外合资)	美元 780.00	物流运输	人民币 3,296.0488	55	是	6,111.67
广州广汽产业发展有限公司	全资子公司	广东省 广州市	有限责任公司 (中外合资)	人民币 20,000.00	投资咨询及服务	人民币 20,000.00	100	是	
广州广汽丰通服务有限公司	控股子公司	广东省 广州市	有限责任公司 (中外合资)	人民币 4,128.00	物业管理配套生活服务	人民币 1,914.624182	51	是	1,653.48
成都广新物流有限公司	控股子公司	四川省 成都市	其他有限责任公 司	人民币 1,500.00	物流运输	人民币 825.00	55	是	1,988.83
广州长昕汽车销售有限公司	全资子公司	广东省 广州市	其他有限责任公 司	人民币 1,500.00	汽车销售及零部件	人民币 1,500.00	100	是	
北京长怡汽车销售服务有限公司	全资子公司	北京市	有限责任公司 (法人独资)	人民币 2,200.00	销售汽车及汽车零配件、汽车售后服务	人民币 2,200.00	100	是	
新疆长信汽车销售有限公司	控股子公司	新疆乌 鲁木齐 市	有限责任公司	人民币 2,500.00	销售汽车及汽车零配件、汽车售后服务	人民币 1,500.00	60	是	1,459.76
广州长盛汽车销售服务有限公司	全资子公司	广东省 广州市	有限责任公司 (法人独资)	人民币 1,500.00	销售汽车及汽车零配件、汽车售后服务	人民币 1,500.00	100	是	
南京长昊汽车销售服务有限公司	全资子公司	江苏省 南京市	有限责任公司 (法人独资) 内 资	人民币 3,000.00	销售汽车及汽车零配件、汽车售后服务	人民币 3,000.00	100	是	
郑州保中仓储有限公司	全资子公司	河南省 郑州市	有限责任公司 (法人独资)	人民币 500.00	仓储服务	人民币 500.00	100	是	
沈阳环沈物流有限公司	全资子公司	辽宁省 沈阳市	有限责任公司 (法人独资)	人民币 500.00	物流运输	人民币 500.00	100	是	
广州长悦雷克萨斯汽车销售服务有限公司	全资子公司	广东省 广州市	有限责任公司 (法人独资)	人民币 5,000.00	销售汽车及汽车零配件、汽车售后服务	人民币 5,000.00	100	是	
重庆长捷汽车销售服务有限公司	全资子公司	重庆市	有限责任公司 (法人独资)	人民币 4,000.00	销售汽车及汽车零配件、汽车售后服务	人民币 4,000.00	100	是	
广州汽车集团零部件有限公司	全资子公司	广东省 广州市	有限责任公司 (中外合资)	人民币 43,168.00	制造、销售汽车及汽车零配件。物业管理	人民币 34,069.68	100	是	
广州华德汽车弹簧有限公司	全资子公司	广东省 广州市	有限责任公司 (外商投资企业 法人独资)	人民币 14,566.08	生产、加工、销售各类弹簧	人民币 12,066.08	100	是	
广州广汽荻原模具冲压有限公司	控股子公司	广东省 广州市	有限责任公司 (中外合资)	美元 3,787.00	汽车车身冲压焊接零部件研究、设计、开发和生产	人民币 23,193.0158	90	是	2,093.99

子公司全称	子公司类型	注册地	业务性质	注册资本 (万元)	经营范围	期末实际出资额 (万元)	持股比例 (%)	是否合并报表	少数股东 权益 (万元)
广州广爱保险经纪有限公司	控股子公司	广东省 广州市	有限责任公司 (中外合资)	人民币 5,000.00	保险经纪	人民币 3,755.00	75.1	是	1,391.04
骏威汽车有限公司	全资子公司	中国香港	有限责任公司	港元 75,186.9853	本公司投资项目的管理	港元 75,186.9853	100	是	
敬亮汽车有限公司	全资子公司	中国香港	有限责任公司	港元 0.0002	本公司投资项目的管理	港元 0.0002	100	是	
Terroy Development Ltd.	全资子公司	英属维尔京群岛	有限责任公司	美元 0.0002	本公司投资项目的管理	美元 0.0002	100	是	
华刚发展有限公司	全资子公司	中国香港	有限责任公司	港币 100.00	本公司投资项目的管理	港币 100.00	100	是	
骏国有限公司	全资子公司	中国香港	有限责任公司	港元 0.0002	本公司投资项目的管理	港元 0.0002	100	是	
启城发展有限公司	全资子公司	中国香港	有限责任公司	港元 0.0002	本公司投资项目的管理	港元 0.0002	100	是	
耀国企业有限公司	全资子公司	中国香港	有限责任公司	港元 0.0002	本公司投资项目的管理	港元 0.0002	100	是	
骏丰发展有限公司	全资子公司	英属维尔京群岛	有限责任公司	美元 0.0001	投资及管理企业	美元 0.0001	100	是	
得城投资有限公司	全资子公司	英属维尔京群岛	有限责任公司	美元 0.0001	投资及管理企业	美元 0.0001	100	是	
粤隆投资有限公司	全资子公司	英属维尔京群岛	有限责任公司	美元 0.0001	投资及管理企业	美元 0.0001	100	是	
越隆企业有限公司	全资子公司	英属维尔京群岛	有限责任公司	美元 0.0001	投资及管理企业	美元 0.0001	100	是	
祥隆发展有限公司	全资子公司	英属维尔京群岛	有限责任公司	美元 0.0001	本公司投资项目的管理	美元 0.0001	100	是	
骏利发展有限公司	全资子公司	英属维尔京群岛	有限责任公司	美元 0.0001	本公司投资项目的管理	美元 0.0001	100	是	
飞迅实业有限公司	全资子公司	中国香港	有限责任公司	港元 1.00	本公司投资项目的管理	港元 1.00	100	是	
广州广汽商贸物流有限公司	全资子公司	广东省 广州市	有限责任公司 (法人独资)	人民币 5,000.00	货运代理	人民币 5,000.00	100	是	

子公司全称	子公司类型	注册地	业务性质	注册资本 (万元)	经营范围	期末实际出资额 (万元)	持股比例 (%)	是否合并报表	少数股东 权益 (万元)
广州广汽商贸长佳汽车销售有限公司	全资子公司	广东省广州市	有限责任公司 (法人独资)	人民币 3,000.00	汽车配件日用品、保险、美容	人民币 3,000.00	100	是	
重庆广汽长冠汽车销售有限公司	控股子公司	重庆市	有限责任公司	人民币 2,000.00	销售汽车(不含九座及九座以下乘用车)、汽车用品、工艺美术品、日用品,汽车展示服务	人民币 1,200.00	60	是	814.67
北京广汽长瑞汽车销售有限公司	控股子公司	北京市	其他有限责任公司	人民币 2,000.00	销售汽车(不含九座一下)、汽车零部件、工艺美术品、日用品,经济信息咨询,汽车租赁,投资管理	人民币 1,200.00	60	是	459.56
广州广汽商贸长鸿汽车销售有限公司	全资子公司	广东省广州市	有限责任公司 (法人独资)	人民币 3,000.00	销售汽车、配件等	人民币 3,000.00	100	是	
广州广汽商贸再生资源有限公司	全资子公司	广东省广州市	有限责任公司 (法人独资)	人民币 2,000.00	回收、销售:废钢、废金属屑、废塑料、废纸。	人民币 2,000.00	100	是	
重庆广汽长锦汽车销售有限公司	控股子公司	重庆市	有限责任公司 (私营)	人民币 2,000.00	销售(不含九座及九座以下乘用车,汽车零配件,汽车用品、工艺美术品日用品,汽车信息咨询,汽车展示服务。	人民币 1,200.00	60	是	546.35
湖南广汽长坤汽车销售有限公司	控股子公司	湖南省长沙市	有限责任公司 (私营)	人民币 2,000.00	汽车(不含小轿车)、汽车配件、汽车日用品、工艺美术品的销售,汽车信息咨询,汽车展示服务提供汽车租赁服务等等	人民币 1,200.00	60	是	728.80
南京长益汽车销售有限公司	全资子公司	江苏省南京市	有限公司(法人 独资)内资	人民币 2,000.00	销售汽车(不含九座以及九座以下乘用车)、配件、汽车用品日用品、工艺美术品、汽车信息查询,汽车展览服务等等。	人民币 2,000.00	100	是	
广汽吉奥汽车有限公司	控股子公司	浙江省杭州市	有限责任公司	人民币 126,000.00	轻型汽车及底盘、载货系列改装车、中巴客车系列改装车的生产、销售。汽车配件销售	人民币 64,260.00	51	是	(注) 35,979.32
浙江吉奥汽车销售有限公司 (注)	控股子公司	浙江省台州市	一人有限责任公司 (内资法人独 资)	人民币 4,000.00	吉奥品牌汽车及配件、摩托车配件销售	人民币 4,000.00	51	是	
浙江吉奥进出口有限公司 (注)	控股子公司	浙江省台州市	一人有限责任公司 (内资法人独 资)	人民币 500.00	从事货物、技术进出口业务	人民币 500.00	51	是	
广汽吉奥汽车销售有限公司 (注)	控股子公司	浙江省杭州市	一人有限责任公 司(私营法人独 资)	人民币 5,000.00	销售:销售车及九座以上乘用车,汽车配件。	人民币 5,000.00	51	是	
广汽吉奥(东营)汽车销售有 限公司(注)	控股子公司	山东省东营市	有限责任公司 (法人独资)	人民币 2,000.00	销售:商用车及九座以上乘用车,汽车配件。	人民币 2,000.00	51	是	
众诚汽车保险股份有限公司	控股子公司	广东省广州市	其他股份有限公 司(非上市)	人民币 50,000.00	从事专业化经营汽车保险	人民币 30,000.00	60	是	11,884.23
长沙广汽东阳汽车零部件有 限公司	控股子公司	湖南省长沙市	有限责任公司 (中外合资)	美元 3,500.00	交通工具之塑料类零部件产品的设计、开发、制造;销售。	人民币 11,417.9106	51	是	9,392.33
安徽长泰汽车销售有限公司	控股子公司	安徽省	有限责任公司	人民币 500.00	汽车销售行业,主要经营范围为:汽车及零配件销售	人民币 310.00	62	是	117.37
长沙长威汽车销售有限公司	全资子公司	湖南省长沙市	有限责任公司 (法人独资)	人民币 2,000.00	汽车销售行业,经营范围:广汽丰田、进口丰田品牌汽车的销售。	人民币 2,000.00	100	是	
成都广久物流有限公司	控股子公司	四川省成都市	其他有限责任公 司	人民币 1,500.00	物流行业,经营范围为货运代理;货物装卸、仓储(不含化学危险品)、搬运服务;物业管理;房屋租赁;经营期限永久。	人民币 900.00	60	是	586.53

子公司全称	子公司类型	注册地	业务性质	注册资本 (万元)	经营范围	期末实际出资额 (万元)	持股比例 (%)	是否合并报表	少数股东权益 (万元)
武汉广裕物流有限公司	全资子公司	湖北省武汉市	有限责任公司 (法人独资)	人民币 2,500.00	物流行业, 公司主营业务: 普通货运、货运装卸、仓储服务、货运代理、货物中转, 房屋出租。	人民币 2,500.00	100	是	
广汽资本有限公司	全资子公司	广东省广州市	有限责任公司 (法人独资)	人民币 100,000.00	利用自有资金进行对外投资; 投资管理; 投资咨询	人民币 100,000.00	100	是	
天津长津祥汽车销售服务有限公司	全资子公司	天津市	有限责任公司 (法人独资)	人民币 500.00	汽车销售	人民币 500.00	100	是	
济南广浩物流有限公司	全资子公司	山东省济南市	有限责任公司 (法人独资)	人民币 500.00	物流运输	人民币 500.00	100	是	

注: 本公司通过非全资子公司广汽吉奥有限公司间接控股这四家公司, 对这四家公司持股比例均为 51%, 表决权比例均为 100%。少数股东权益合并反映。

2、 通过非同一控制下企业合并取得的子公司

子公司全称	子公司类型	注册地	业务性质	注册资本	业务性质及经营范围	期末实际出资额 (万元)	持股比例 (%)	是否合并报表	少数股东权益
广汽长丰汽车股份有限公司	非同一控制下取得子公司	湖南省长沙市	股份有限公司 (非上市)	人民币 52,087.14	汽车及其零部件制造、销售, 提供相关技术服务	人民币 269,603.7961	100	是	
长沙长丰汽车制造有限责任公司(注)	非同一控制下取得子公司	湖南省长沙市	有限责任公司	人民币 8,833.00	猎豹轻型越野车及其零部件制造、销售, 提供相关技术服务	人民币 5,138.00	55.47	是	1,197.94
广汽长丰(湖南)销售有限责任公司(注)	非同一控制下取得子公司	湖南省长沙市	有限责任公司	人民币 2,800.00	销售猎豹(三菱)汽车及其零部件; 提供汽车美容装修服务及售后服务	人民币 2,845.29	99	是	-169.79
惠州市猎豹汽车销售有限公司(注)	非同一控制下取得子公司	广东惠州市	有限责任公司	人民币 600.00	汽车销售	人民币 540.00	96.9	否	
长沙广汽长耀汽车销售有限公司	非同一控制下取得子公司	湖南省长沙市	有限责任公司 (法人独资)	人民币 2,500.00	汽车销售行业, 经营范围: 广汽菲亚特品牌汽车、进口菲亚特品牌汽车、汽车配件、汽车用品、日用品、工艺美术品的销售; 汽车信息、经济信息咨询; 汽车展示服务; 汽车租赁; 投资管理。	人民币 2,184.00	100	是	
湖南广汽顺捷物流有限公司	非同一控制下取得子公司	湖南省长沙市	有限责任公司 (法人独资)	人民币 8,000.00	物流行业, 主要经营范围包括: 货运代理, 信息配载(道路运输经营许可证有效期至 2015 年 6 月 5 日); 普通货运; 汽车租赁; 货运仓储, 汽车零部件及技术的出口业务; 原材料、仪器仪表、机械设备及零部件及技术的进口业务。货物的装卸, 包装、组装加工; 包装材料销售; 废铜, 废金属屑、废纸的回收、销售。	人民币 8,804.33	100	是	

注: 该公司是广汽长丰汽车股份有限公司的子公司。

(二) 合并范围发生变更的说明

- 1、 与上期相比本期新增合并单位3家，原因为：本期新设成立3家子公司。
- 2、 本期减少合并单位 5 家，原因为：3 家子公司于报告期完成被吸收合并，2 家子公司进入清算。

(三) 本期新纳入合并范围的主体和本期不再纳入合并范围的主体

- 1、 本期新纳入合并范围的子公司、特殊目的主体、通过受托经营或承租等方式形成控制权的经营实体

名称	期末净资产	本期净利润
广汽资本有限公司	1,009,719,871	9,719,871
天津长津祥汽车销售服务有限公司	2,285,514	-2,714,486
济南广浩物流有限公司	4,476,168	-523,832

七、 合并财务报表主要项目注释

(以下金额单位若未特别注明者均为人民币元)

(一) 货币资金

项 目	期末余额			年初余额		
	外币金额	折算率	人民币金额	外币金额	折算率	人民币金额
现金						
人民币			592,508			541,900
港元	43,620	0.7862	34,295	44,853	0.8109	36,369
其他币种			2,939			3,447
小计			629,742			581,716
银行存款						
人民币			18,010,952,076			14,082,269,946
港元	132,954,138	0.7862	104,532,532	375,912,124	0.8109	304,808,346
美元	102,758,592	6.0969	626,508,858	76,400,242	6.2855	480,213,721
日元	80,898,097	0.0578	4,675,910	74,866,323	0.0730	5,468,910
其他币种			1,102,128			1,119,852
小计			18,747,771,504			14,873,880,775
其他货币资金						
人民币			291,172,900			667,951,844
合 计			19,039,574,146			15,542,414,335

于2013年12月31日，本集团受限制货币资金为人民币291,172,900元，2012年12月31日

受限制货币资金为人民币667,951,844元。于2013年12月31日，本集团存放于境外的货币资金为人民币484,640,347元。

(二) 交易性金融资产

项目	期末公允价值	年初公允价值
交易性债券投资	0	29,230,313
其他	2,562,128	2,225,147
合计	2,562,128	31,455,460

(三) 应收票据

1、 应收票据的分类

种类	期末余额	年初余额
银行承兑汇票	262,071,307	58,972,473
合计	262,071,307	58,972,473

2、 本期没有质押的应收票据。

3、 本期没有因出票人无力履约而将票据转为应收账款的票据。

4、 期末公司已经背书给其他方但尚未到期的票据金额最大的前五项

出票单位	出票日期	到期日	金额	备注
单位一	2013-07-22	2014-05-08	7,620,000	
单位二	2013-07-03	2014-04-29	4,950,000	
单位三	2013-08-23	2014-04-23	4,780,000	
单位四	2013-07-19	2014-05-25	1,934,000	
单位五	2013-09-26	2014-03-10	1,839,088	
合计			21,123,088	

5、 期末没有已贴现或质押的商业承兑票据。

6、 期末应收票据中无持本公司 5%以上（含 5%）表决权股份的股东单位欠款。

(四) 应收股利

项目	年初余额	本期增加	本期减少	期末余额	未收回的原因	相关款项是否发生减值是（否）
1. 账龄一年以内的应收股利						
其中：（1）联营企业	23,828,820	555,093,177	542,012,389	36,909,608	已宣告未发放	否
（2）合营企业	950,951,727	3,077,197,219	2,484,370,671	1,543,778,275	已宣告未发放	否
小计	974,780,547	3,632,290,396	3,026,383,060	1,580,687,883		
2. 账龄一年以上的应收股利						
其中：（1）联营企业	7,549,554	0	0	7,549,554	涉及期间利润的归属尚在商	否

项目	年初余额	本期增加	本期减少	期末余额	未收回的原因	相关款项是否发生减值是(否)
					议中, 待收回	
小计	7,549,554	0	0	7,549,554		
合计	982,330,101	3,632,290,396	3,026,383,060	1,588,237,437		

(五) 应收利息

1、 应收利息

种类	期末余额	年初余额
应收存款利息(一年以内)	178,951,130	82,940,549
应收债券利息	4,507,639	5,393,214
信托产品利息	494,504	0
合计	183,953,273	88,333,763

2、 期末应收利息中无持本公司 5%以上(含 5%)表决权股份的股东单位欠款。

(六) 应收账款

1、 应收账款账龄分析

账龄	期末余额				年初余额			
	账面余额		坏账准备		账面余额		坏账准备	
	金额	比例(%)	金额	比例(%)	金额	比例(%)	金额	比例(%)
1 年以内	959,996,977	82.26	1,748,426	0.18	1,012,839,179	86.29	1,256,645	0.12
1-2 年	58,743,483	5.03	5,061,966	8.62	23,324,921	1.99	2,332,492	10.00
2-3 年	17,914,434	1.54	5,374,330	30.00	3,243,010	0.28	972,904	30.00
3-4 年	56,757	0.00	25,750	45.37	1,757,549	0.15	878,775	50.00
4-5 年	176,100	0.02	140,880	80.00	1,024,673	0.09	819,738	80.00
5 年以上	130,160,809	11.15	130,079,899	99.94	131,393,957	11.20	131,393,957	100.00
合计	1,167,048,560	100.00	142,431,251	12.20	1,173,583,289	100.00	137,654,511	11.73

2、 应收账款按种类披露

种类	期末余额				年初余额			
	账面余额		坏账准备		账面余额		坏账准备	
	金额	比例(%)	金额	比例(%)	金额	比例(%)	金额	比例(%)
按组合计提坏账准备的应收账款:								
账龄分析组合	779,003,539	66.75	142,409,547	18.28	800,795,212	68.24	137,462,455	17.17
关联方账款	388,045,021	33.25	21,704	0.01	372,788,077	31.76	192,056	0.05
组合小计	1,167,048,560	100	142,431,251	12.20	1,173,583,289	100	137,654,511	11.73
合计	1,167,048,560	100	142,431,251	12.20	1,173,583,289	100	137,654,511	11.73

组合中，采用账龄分析法计提坏账准备的应收账款

账龄	期末余额			年初余额		
	账面余额		坏账准备	账面余额		坏账准备
	金额	比例 (%)		金额	比例 (%)	
1 年以内	580,161,951	74.47	1,726,722	640,056,359	79.93	1,064,589
1—2 年	50,619,655	6.50	5,061,966	23,324,921	2.91	2,332,492
2—3 年	17,914,434	2.30	5,374,330	3,237,753	0.40	972,904
3—4 年	51,500	0.01	25,750	1,757,549	0.22	878,775
4—5 年	176,100	0.02	140,880	1,024,673	0.13	819,738
5 年以上	130,079,899	16.70	130,079,899	131,393,957	16.41	131,393,957
合计	779,003,539	100.00	142,409,547	800,795,212	100.00	137,462,455

组合中，采用其他方法计提坏账准备的应收账款

组合名称	期末账面余额	坏账准备
正常关联方往来组合	388,045,021	21,704

3、 本报告期实际核销的应收账款情况

单位名称	应收账款性质	核销金额	核销原因	是否因关联交易产生
江门联和发动机有限公司	货款	124,344	已破产货款无法收回	否

4、 期末数中应收持本公司 5% 以上（含 5%）表决权股份的股东单位欠款情况

单位名称	期末余额		年初余额	
	账面余额	计提坏账金额	账面余额	计提坏账金额
广州汽车工业集团有限公司	20,310	82	4,606	0

5、 应收账款中欠款金额前五名单位情况

单位名称	与本公司关系	账面余额	账龄	占应收账款总额的比例 (%)
单位一	非关联方	173,423,881	1 年以内	14.86
单位二	合营企业	102,900,255	1 年以内	8.82
单位三	合营企业	92,940,287	1 年以内	7.96
单位四	合营企业	55,268,174	1 年以内	4.74
单位五	合营企业	44,455,649	1 年以内	3.81
合计		468,988,246		40.19

6、 应收关联方账款情况：详见本财务报表附注八“（五）第 7 点关联方应收应付

款项”披露。

- 7、 本期没有因金融资产转移而终止确认的应收款项情况。
- 8、 本期没有未全部终止确认的被转移的应收账款情况。
- 9、 期末没有以应收款项为标的进行证券化的金额。

(七) 其他应收款

1、 其他应收款账龄分析

账龄	期末余额				年初余额			
	账面余额		坏账准备		账面余额		坏账准备	
	金额	比例 (%)	金额	比例 (%)	金额	比例 (%)	金额	比例 (%)
1 年以内	536,844,853	50.99	401,294	0.07	384,121,431	52.72	6,004	0.00
1-2 年	193,755,670	18.41	11,691,300	6.03	28,985,749	3.98	2,605,294	8.99
2-3 年	19,041,840	1.81	36,741	0.19	4,224,280	0.58	154,185	3.65
3-4 年	3,724,422	0.35	140,377	3.77	65,606,958	9.00	11,319	0.02
4-5 年	64,796,849	6.16	28,131,073	43.41	5,920,499	0.81	8,946	0.15
5 年以上	234,523,090	22.28	230,000,380	98.07	239,845,864	32.91	239,845,864	100.00
合计	1,052,686,724	100.00	270,401,165	25.69	728,704,781	100.00	242,631,612	33.30

2、 其他应收款按种类披露

种类	期末余额				年初余额			
	账面余额		坏账准备		账面余额		坏账准备	
	金额	比例 (%)	金额	比例 (%)	金额	比例 (%)	金额	比例 (%)
单项金额重大并单项计提坏账准备的其他应收款	58,239,235	5.53	28,119,885	48.28	0	0.00	0	0.00
按组合计提坏账准备的其他应收款								
账龄分析组合	846,103,615	80.38	242,281,280	28.63	601,022,055	82.48	242,631,612	40.37
其他组合	148,343,874	14.09	0	0.00	127,682,726	17.52	0	0.00
组合小计	994,447,489	94.47	242,281,280	24.36	728,704,781	100.00	242,631,612	33.30
合计	1,052,686,724	100.00	270,401,165	25.69	728,704,781	100.00	242,631,612	33.30

其他应收款种类的说明：

期末单项金额重大并单项计提坏账准备的其他应收款

其他应收款内容	账面余额	坏账准备	计提比例	计提理由
单位一	58,239,235	28,119,885	48.28%	根据预计可收回性判断

组合中，采用账龄分析法计提坏账准备的其他应收款

账龄	期末余额			年初余额		
	账面余额		坏账准备	账面余额		坏账准备
	金额	比例 (%)		金额	比例 (%)	
1 年以内	498,773,026	58.96	401,294	334,575,480	55.67	6,004
1—2 年	116,913,000	13.82	11,691,300	26,052,940	4.33	2,605,294
2—3 年	122,470	0.01	36,741	513,951	0.09	154,185
3—4 年	280,754	0.03	140,377	22,637	0.00	11,319
4—5 年	13,985	0.00	11,188	11,183	0.00	8,946
5 年以上	230,000,380	27.18	230,000,380	239,845,864	39.91	239,845,864
合计	846,103,615	100.00	242,281,280	601,022,055	100.00	242,631,612

组合中，采用其他方法计提坏账准备的其他应收款

组合名称	期末账面余额	坏账准备
押金、保证金、正常关联方往来组合	148,343,874	0

3、 以前年度已计提全额或比例较大的坏账准备，本期转回或收回情况

其他应收款单位	转回或收回原因	确定原坏账准备的依据	转回或收回前累计已计提坏账准备金额	转回或收回金额
广州市广州汽车座椅厂	企业宣布清偿方案，获得清偿金	破产关闭	2,530,000	2,193,141

4、 本报告期没有实际核销的其他应收款情况。

5、 期末其他应收款中无持本公司 5% 以上（含 5%）表决权股份的股东单位欠款。

6、 其他应收款金额前五名单位情况

单位名称	与本公司关系	账面余额	账龄	占其他应收款总额的比例 (%)
单位一	非关联方	290,132,662	1 年以内	27.56
单位二	非关联方	104,022,969	1-2 年	9.88
单位三	非关联方	89,852,735	5 年以上	8.54
单位四	非关联方	58,239,235	4-5 年	5.53
单位五	合营企业	20,000,000	1 年以内	1.90
合计		562,247,601		53.41

7、 应收关联方账款情况：详见本财务报表附注八“（五）第 7 点关联方应收应付款项”披露。

8、 本期没有因金融资产转移而终止确认的其他应收款情况。

9、 本期没有未全部终止确认的被转移的其他应收款情况。

10、 期末没有以其他应收款为标的进行证券化的金额。

(八) 预付款项

1、 预付款项按账龄列示

账龄	期末余额		年初余额	
	账面余额	比例(%)	账面余额	比例(%)
1 年以内	466,286,570	96.29	340,904,633	93.47
1 至 2 年	10,140,800	2.09	23,023,609	6.31
2 至 3 年	7,254,405	1.50	43,888	0.01
3 年以上	569,511	0.12	774,052	0.21
合计	484,251,286	100.00	364,746,182	100.00

2、 预付款项金额前五名单位情况

单位名称	与本公司关系	账面余额	时间	未结算原因
单位一	非关联方	79,797,610	一年以内	未到期
单位二	非关联方	55,549,154	一年以内	未到期
单位三	合营企业	31,432,170	一年以内	未到期
单位四	非关联方	29,277,707	一年以内	未到期
单位五	合营企业	28,133,104	一年以内	未到期
合计		224,189,745		

3、 期末预付款项中无持本公司 5%以上（含 5%）表决权股份的股东单位欠款。

4、 预付关联方账款情况：详见本财务报表附注八“（五）第 7 点关联方应收应付款项”披露。

(九) 存货

1、 存货分类

项目	期末余额			年初余额		
	账面余额	跌价准备	账面价值	账面余额	跌价准备	账面价值
原材料	497,166,149	42,602,277	454,563,872	436,352,545	8,289,372	428,063,173
周转材料	18,951,783	0	18,951,783	13,551,102	0	13,551,102
在产品	55,323,320	15,055,086	40,268,234	66,162,541	18,292,809	47,869,732
产成品 (库存商品)	1,542,431,939	19,855,804	1,522,576,135	926,714,973	18,779,800	907,935,173
合计	2,113,873,191	77,513,167	2,036,360,024	1,442,781,161	45,361,981	1,397,419,180

注：期末数中有账面价值人民币 189,540,798 元的存货已作为取得银行借款的抵押

物，详见本财务报表附注七（二十五）、（三十六）。

2、 存货跌价准备

存货种类	年初余额	本期计提额	本期减少额		期末余额
			转回	转销	
原材料	8,289,372	34,312,905	0	0	42,602,277
周转材料	0	0	0	0	0
在产品	18,292,809	172,311	0	3,410,034	15,055,086
产成品(库存商品)	18,779,800	10,513,214	114,041	9,323,169	19,855,804
合计	45,361,981	44,998,430	114,041	12,733,203	77,513,167

3、 存货跌价准备情况

项目	计提存货跌价准备的依据	本期转回存货跌价准备的原因	本期转回金额占该项存货期末余额的比例
原材料	可变现净值	--	--
周转材料	可变现净值	--	--
在产品	可变现净值	--	--
产成品(库存商品)	可变现净值	产品出售的价格高于预计	0.01%

(十) 一年内到期的非流动资产

项目	期末余额	年初余额
国债	22,334,051	0
合计	22,334,051	0

(十一) 其他流动资产

项目	期末余额	年初余额
理财产品	590,000,000	0
可供出售金融资产-债券（注 1、2）	58,182,782	139,010,537
信托产品	40,000,000	0
委托贷款	112,500,000	76,600,000
待抵扣进项税	286,903,316	208,305,666
其他	0	1,800,000
合计	1,087,586,098	425,716,203

注1、年末可供出售金融资产的债权投资明细如下

债券种类	面值	初始投资成本	到期日	本期利息	累计应收或已收利息	期末余额
公司债	8,659,000	8,787,576	2014 年	669,572	669,572	8,595,762
普通企业短期融资券	50,000,000	49,981,370	2014 年	1,450,937	1,450,937	49,587,020

合计	58,659,000	58,768,946		2,120,509	2,120,509	58,182,782
----	------------	------------	--	-----------	-----------	------------

注 2、截至 2013 年 12 月 31 日可供出售金融资产的成本（摊余成本）、公允价值、累计计入其他综合收益的公允价值变动金额，以及已计提减值金额

项 目	可供出售权益工具	可供出售债券	合 计
权益工具的成本/债券的摊余成本	0	58,707,891	58,707,891
公允价值	0	58,182,782	58,182,782
累计计入其他综合收益的公允价值变动金额	0	-525,109	-525,109
已计提减值金额	0	0	0

(十二) 可供出售金融资产

1、 可供出售金融资产情况

项目	期末公允价值	期初公允价值
(1) 可供出售债券	105,383,715	5,088,690
(2) 其 他	46,844,314	0
合计	152,228,029	5,088,690

注：其他是本集团下属子公司购买的基金。

注1、年末可供出售金融资产的长期债权投资明细

债券种类	面值	初始投资成本	到期日	本期利息	累计应收或已收利息	期末余额
公司债	78,044,000	77,462,857	2015 年至 2016 年	4,087,679	4,087,679	76,878,135
中期票据	30,000,000	28,781,900	2015 年至 2016 年	1,283,088	1,283,088	28,505,580
合 计	108,044,000	106,244,757		5,370,767	5,370,767	105,383,715

注 2、截至 2013 年 12 月 31 日可供出售金融资产的成本（摊余成本）、公允价值、累计计入其他综合收益的公允价值变动金额，以及已计提减值金额

项 目	可供出售权益工具	可供出售债券	其他	合 计
权益工具的成本/债券的摊余成本	0	106,668,088	45,071,218	151,739,306
公允价值	0	105,383,715	46,844,314	152,228,029
累计计入其他综合收益的公允价值变动金额	0	-1,284,373	1,773,096	488,723
已计提减值金额	0	0	0	0

(十三) 持有至到期投资

项目	期末余额	年初余额
固定收益型工具	49,852,805	71,174,950
合计	49,852,805	71,174,950

(十四) 长期应收款

项目	期末余额	年初余额
应收股权转让款	165,046,096	0
信托产品	50,000,000	0
合计	215,046,096	0

(十五) 长期股权投资

1、 长期股权投资分类如下

项目	期末余额	年初余额
按权益法核算的长期股权投资	18,273,483,351	16,734,326,798
按成本法核算的长期股权投资	156,763,684	154,763,684
合计	18,430,247,035	16,889,090,482
减：长期股权投资减值准备	27,152,261	27,152,261
长期股权投资净额	18,403,094,774	16,861,938,221

注 1、合营企业、联营企业的重要会计政策、会计估计与公司的会计政策、会计估计不存在重大差异。

2、 本集团主要合营企业及联营企业相关信息

被投资单位名称	本企业年末在被投资企业的持股比例 (%)	期末资产总额	期末负债总额	期末净资产总额	本期营业收入总额
广汽本田汽车有限公司(注)	50	24,537,171,450	17,772,569,313	6,747,682,451	58,437,275,211
广汽丰田汽车有限公司	50	18,016,291,067	11,004,724,626	7,011,566,441	52,386,212,408
广汽日野汽车有限公司(注)	50	1,829,243,463	1,679,639,636	149,995,351	1,477,074,053
广汽汇理汽车金融有限公司	50	16,296,425,192	14,544,223,786	1,752,201,406	1,032,553,501
广汽菲亚特汽车有限公司	50	6,694,591,515	5,471,290,042	1,223,301,473	5,051,750,656
五羊-本田摩托(广州)有限公司(注)	50	2,515,148,013	1,522,625,622	992,522,391	5,527,654,306
广汽三菱汽车有限公司	50	5,526,161,866	4,139,548,222	1,386,613,644	5,909,443,830
本田汽车(中国)有限公司	25	1,458,872,157	779,257,865	679,614,292	2,872,545,257
广汽丰田发动机有限公司	30	4,398,476,743	941,949,179	3,456,527,564	6,006,377,226
同方环球(天津)物流有限公司	25	617,335,540	554,760,676	62,574,864	3,821,295,015
上海日野发动机有限公司	30	1,519,981,730	987,285,791	532,695,939	1,344,292,682

被投资单位名称	本企业年末在被投资企业的持股比例 (%)	期末资产总额	期末负债总额	期末净资产总额	本期营业收入总额
广州广爱兴汽车零部件有限公司	32	390,851,384	186,889,423	203,961,961	727,181,723
广州提爱思汽车内饰系统有限公司	48	2,012,889,686	992,909,278	1,019,980,408	3,181,882,555
广州斯坦雷电气有限公司	30	2,545,306,553	679,324,283	1,865,982,270	2,328,131,308
广州电装有限公司	40	2,357,906,474	850,927,411	1,506,979,063	3,152,601,355
广州林骏汽车内饰件有限公司	49	471,800,320	163,189,884	308,610,436	582,431,419
广州普利司通化工制品有限公司	48	195,095,793	57,221,161	137,874,632	257,404,036
广州樱泰汽车内饰件有限公司	25	1,259,498,003	509,030,986	750,467,017	3,616,024,811
广州中精汽车零部件有限公司	40	478,854,254	33,325,019	445,529,235	603,364,413
广州三叶电机有限公司	26	787,960,938	321,741,048	466,219,890	1,228,533,183
广州昭和汽车零部件有限公司	31	1,184,416,899	551,181,737	633,235,162	1,641,386,747
广汽丰通钢业有限公司	30	784,460,611	266,336,196	518,124,415	1,575,558,149
广州港南沙汽车码头有限公司	28	573,854,521	328,423,580	245,430,941	102,746,869
广汽丰田物流有限公司	46	310,368,116	146,448,502	163,919,614	540,142,766

注：广汽本田汽车有限公司、广汽日野汽车有限公司、五羊-本田摩托（广州）有限公司有关财务数据为该公司及其子公司合并财务报表相关数据，明细表中净资产总额为其合并财务报表中归属于母公司所有者权益。

3、 长期股权投资明细情况

被投资单位	投资成本	年初余额	增减变动	期末余额	减值准备	本期计提减值准备	本期现金红利	本集团年末在被投资单位持股比例(%)
按权益法核算								
广汽本田汽车有限公司	1,129,694,094	3,267,761,861	106,079,364	3,373,841,225	0	0	1,588,797,937	50
广汽丰田汽车有限公司	1,643,638,051	2,996,720,146	509,063,075	3,505,783,221	0	0	1,373,543,795	50
广汽日野汽车有限公司	750,000,000	203,504,866	-128,507,191	74,997,675	0	0	0	50
广汽汇理汽车金融有限公司	800,000,000	481,478,403	394,622,300	876,100,703	0	0	0	50
广汽菲亚特汽车有限公司	1,200,000,000	684,164,309	-72,513,572	611,650,737	0	0	0	50
五羊-本田摩托（广州）有限公司	534,842,373	630,535,359	-10,936,586	619,598,773	0	0	112,830,423	50
广汽三菱汽车有限公司	3,635,035,544	3,506,846,637	-28,687,988	3,478,158,649	0	0	0	50
杭州依维柯汽车传动技术有限公司（注 1）	184,604,627	105,497,195	57,755,716	163,252,911	0	0	0	33.33
广汽清华梅州汽车零部件有限公司（注 1）	64,643,325	62,589,054	-5,118,464	57,470,590	0	0	0	45
长沙卡斯马汽车系统有限公司（注 1）	125,671,672	109,827,070	-4,291,039	105,536,031	0	0	0	49
湖南广汽日邮物流有限公司（注 1）	82,500,000	40,248,330	42,048,476	82,296,806	0	0	0	75
本田汽车(中国)有限公司	169,679,650	169,874,933	28,640	169,903,573	0	0	13,575,266	25
广汽丰田发动机有限公司	787,776,410	859,461,194	177,497,075	1,036,958,269	0	0	180,451,290	30
上海日野发动机有限公司	105,756,000	169,004,165	15,580,688	184,584,853	0	0	13,028,252	30
广州广爱兴汽车零部件有限公司	16,415,253	50,280,785	14,987,043	65,267,828	0	0	20,340,372	32
广州提爱思汽车内饰系统有限公司	15,335,626	430,455,689	59,134,907	489,590,596	0	0	63,323,543	48
广州斯坦雷电气有限公司	108,191,578	497,329,447	62,465,234	559,794,681	0	0	31,577,979	30

被投资单位	投资成本	年初余额	增减变动	期末余额	减值准备	本期计提减值准备	本期现金红利	本集团年末在被投资单位持股比例(%)
广州电装有限公司	76,222,593	482,610,651	120,180,974	602,791,625	0	0	24,273,090	40
广州林骏汽车内饰件有限公司	43,233,827	143,185,125	8,033,988	151,219,113	0	0	20,060,050	49
广州普利司通化工制品有限公司	31,782,144	73,279,299	-7,099,476	66,179,823	0	0	21,120,000	48
广州樱泰汽车内饰件有限公司	46,226,175	168,166,709	19,450,045	187,616,754	0	0	37,478,224	25
广州中精汽车部件有限公司	108,387,620	176,411,001	1,800,693	178,211,694	0	0	16,577,072	40
广州三叶电机有限公司	47,704,707	110,640,753	11,310,249	121,951,002	0	0	11,339,124	26
广州江森汽车内饰系统有限公司	106,068,888	0	68,525,977	68,525,977	0	0	0	48
广州昭和汽车零部件有限公司	101,171,189	206,438,345	-7,049,298	199,389,047	0	0	6,828,178	31.45
广汽丰田钢业有限公司	71,566,500	147,608,662	7,828,662	155,437,324	0	0	11,642,856	30
广州港南沙汽车码头有限公司	58,575,000	63,043,512	4,284,077	67,327,589	0	0	2,200,000	27.5
广汽丰田物流有限公司	12,588,429	67,252,942	4,429,116	71,682,058	0	0	31,299,427	46
广州德福股权投资基金合伙企业(有限合伙)(注 2)	282,490,855	0	282,490,855	282,490,855	0	0	0	72.82
其他企业合计	611,077,810	830,110,356	-164,236,987	665,873,369	0	0	52,003,518	
按成本法核算								
广州骏利	11,522,261	11,522,261	0	11,522,261	11,522,261	0	0	—
广州市制锁工业公司	7,970,000	7,970,000	0	7,970,000	7,970,000	0	0	—
广州家宜超市股份有限公司	7,500,000	7,500,000	0	7,500,000	7,500,000	0	0	7.5
机电山庄	160,000	160,000	0	160,000	160,000	0	0	—
湖北能源集团股份有限公司	200,000	200,000	0	200,000	0	0	0	0.01

被投资单位	投资成本	年初余额	增减变动	期末余额	减值准备	本期计提减值准备	本期现金红利	本集团年末在被投资单位持股比例(%)
中发联投资有限公司	10,500,000	10,500,000	0	10,500,000	0	0	0	5
广州展联展览服务有限公司	456,000	456,000	0	456,000	0	0	0	15.9
广州市腾合投资管理有限公司	15,000,000	15,000,000	0	15,000,000	0	0	0	10
湖南猎豹汽车有限公司	100,000,000	100,000,000	0	100,000,000	0	0	0	10
惠州市猎豹汽车销售公司(注3)	1,455,423	1,455,423	0	1,455,423	0	0	0	96.9
中发联(北京)技术投资有限公司	2,000,000	0	2,000,000	2,000,000	0	0	0	10
合计	13,107,643,624	16,889,090,482	1,541,156,553	18,430,247,035	27,152,261	0	3,632,290,396	—

注 1、根据该公司章程，该公司的各投资方共同控制该公司，该公司是本集团的合营企业。

注 2、根据该合伙企业合伙协议约定，本集团对其经营决策具有重大影响，该合伙企业是本集团的联营企业。

注 3、该公司是广汽长丰股份有限公司的子公司，已停止经营进行清算，本集团未将其纳入合并范围。

(十六) 投资性房地产

项目	年初余额	本期增加	本期减少	期末余额
1. 账面原值合计	48,844,937	121,646,977	0	170,491,914
(1) 房屋、建筑物	47,866,034	121,646,977	0	169,513,011
(2) 土地使用权	978,903	0	0	978,903
2. 累计折旧和累计摊销合计	18,265,277	8,753,098	0	27,018,375
(1) 房屋、建筑物	17,878,145	8,719,451	0	26,597,596
(2) 土地使用权	387,132	33,647	0	420,779
3. 投资性房地产净值合计	30,579,660	—	—	143,473,539
(1) 房屋、建筑物	29,987,889	—	—	142,915,415
(2) 土地使用权	591,771	—	—	558,124
4. 投资性房地产减值准备累计金额合计	0	0	0	0
(1) 房屋、建筑物	0	0	0	0
(2) 土地使用权	0	0	0	0
5. 投资性房地产账面价值合计	30,579,660	—	—	143,473,539
(1) 房屋、建筑物	29,987,889	—	—	142,915,415
(2) 土地使用权	591,771	—	—	558,124

注 1、2013 年度投资性房地产计提折旧和摊销金额为 3,741,044 元，计提减值准备为 0 元。

注 2、2013 年度本集团将账面价值为 17,375,317 元（原价：22,387,371 元）的房屋改为出租，自改变用途之日起，将相应的固定资产转换为投资性房地产核算。

(十七) 固定资产

1、 固定资产情况

项目	年初余额	本期增加		本期减少	期末余额
一、账面原值合计：	5,348,935,303	2,886,630,706		190,511,978	8,045,054,031
其中：房屋及建筑物	2,495,653,524	2,279,937,542		36,510,974	4,739,080,092
机器设备	1,838,108,045	173,389,778		46,956,601	1,964,541,222
运输工具	449,252,693	145,501,205		99,031,358	495,722,540
办公设备	134,100,841	33,742,932		5,952,235	161,891,538
模具	391,514,591	242,274,539		210,128	633,579,002
其他设备	40,305,609	11,784,710		1,850,682	50,239,637
		本期新增	本期计提		
二、累计折旧合计：	1,032,540,841	0	490,499,155	82,892,295	1,440,147,701
其中：房屋及建筑物	252,678,439	0	122,548,255	8,193,676	367,033,018
机器设备	403,382,512	0	181,178,183	11,112,171	573,448,524

项目	年初余额	本期增加		本期减少	期末余额
运输工具	193,245,768	0	74,650,727	57,737,665	210,158,830
办公设备	77,741,541	0	20,718,206	5,541,856	92,917,891
模具	89,726,474	0	86,711,323	0	176,437,797
其他设备	15,766,107	0	4,692,461	306,927	20,151,641
三、固定资产账面净值合计	4,316,394,462	—		—	6,604,906,330
其中：房屋及建筑物	2,242,975,085	—		—	4,372,047,074
机器设备	1,434,725,533	—		—	1,391,092,698
运输工具	256,006,925	—		—	285,563,710
办公设备	56,359,300	—		—	68,973,647
模具	301,788,117	—		—	457,141,205
其他设备	24,539,502	—		—	30,087,996
四、减值准备合计	18,186,934	2,728,816		1,232,869	19,682,881
其中：房屋及建筑物	8,096,273	97,409		0	8,193,682
机器设备	1,668,573	1,541,459		1,027,131	2,182,901
运输工具	8,213,265	875,154		7,376	9,081,043
办公设备	208,823	0		198,362	10,461
模具	0	0		0	0
其他设备	0	214,794		0	214,794
五、固定资产账面价值合计	4,298,207,528	—		—	6,585,223,449
其中：房屋及建筑物	2,234,878,812	—		—	4,363,853,392
机器设备	1,433,056,960	—		—	1,388,909,797
运输工具	247,793,660	—		—	276,482,667
办公设备	56,150,477	—		—	68,963,186
模具	301,788,117	—		—	457,141,205
其他设备	24,539,502	—		—	29,873,202

注1、本期折旧额 490,499,155 元。

注2、本期由在建工程转入固定资产原价为 1,157,273,469 元。

注3、期末账面价值为 223,183,447 元（原值为 257,282,949 元）的固定资产-房屋及建筑物已作为银行借款的抵押物，参见本财务报表附注七（二十五）、（三十六）。

注4、期末账面价值为 2,345,624,476 元的固定资产-房屋及建筑物正在办理产权证，预计于 2014 年内办结完毕。

(十八) 在建工程

1、 在建工程情况

项目	期末余额	年初余额
----	------	------

	账面余额	减值准备	账面价值	账面余额	减值准备	账面价值
土建工程	120,545,353	0	120,545,353	861,117,517	0	861,117,517
机械设备安装工程	349,076,427	0	349,076,427	564,360,037	0	564,360,037
其他	2,825,248	0	2,825,248	6,263,866	0	6,263,866
合计	472,447,028	0	472,447,028	1,431,741,420	0	1,431,741,420

2、 重大在建工程项目变动情况

工程项目名称	预算数	年初余额	本期增加	转入 固定资产	其他减少	工程投入 占预算比 例(%)	工程 进度	利息资本 化累计金 额	其中：本期 利息资本 化金额	本期利息 资本化率 (%)	资金来源	期末余额
圣丰广场建设项目	471,091,314	471,091,314	0	467,136,929	3,954,385	100.00	已完工	0	0	0.00	自有资金	0
广汽乘用车设备安装 工程项目	235,522,905	51,534,135	155,731,382	66,303,194	0	59.89	在建	7,475,866	1,014,271	1.01	自有资金及金 融机构贷款	140,962,323
汽研院设备安装工程	187,804,440	57,932,473	64,280,332	32,052,155	0	65.07	在建	0	0	0.00	自有资金	90,160,650
广汽吉奥模具及设备 项目	73,821,854	0	71,137,010	0	0	96.36	在建	4,028,627	4,028,627	6.60	自有资金及金 融机构贷款	71,137,010
顺捷物流厂房项目	34,987,800	0	24,575,599	0	0	70.24	在建	0	0	0.00	自有资金	24,575,599
广汽研究院研发基地 建设	843,124,203	277,376,886	64,568,701	341,945,587	0	100.00	已完工	32,288,984	6,016,767	3.98	自有资金及其 他来源	0
合计	1,846,352,516	857,934,808	380,293,024	907,437,865	3,954,385			43,793,477	11,059,665			326,835,582

(十九) 无形资产

1、 无形资产情况

项目	年初余额	本期增加	本期减少	期末余额
1、账面原值合计	3,091,080,595	1,166,227,745	344,479,909	3,912,828,431
(1)土地使用权	1,169,876,677	107,833,322	0	1,277,709,999
(2)专有及非专利技术	1,765,264,096	1,037,642,209	343,103,606	2,459,802,699
(3)软件	97,823,159	19,257,963	0	117,081,122
(4)商标权	56,547,060	1,376,303	0	57,923,363
(5)其他	1,569,603	117,948	1,376,303	311,248
2、累计摊销合计	530,219,441	420,545,217	5,800,299	944,964,359
(1)土地使用权	89,225,369	21,420,083	0	110,645,452
(2)专有及非专利技术	392,818,452	378,142,827	5,466,192	765,495,087
(3)软件	33,571,208	14,781,483	0	48,352,691
(4)商标权	14,300,819	6,064,619	0	20,365,438
(5)其他	303,593	136,205	334,107	105,691
3、无形资产账面净值合计	2,560,861,154	—	—	2,967,864,072
(1)土地使用权	1,080,651,308	—	—	1,167,064,547
(2)专有及非专利技术	1,372,445,644	—	—	1,694,307,612
(3)软件	64,251,951	—	—	68,728,431
(4)商标权	42,246,241	—	—	37,557,925
(5)其他	1,266,010	—	—	205,557
4、减值准备合计	23,320,774	0	0	23,320,774
(1)土地使用权	23,320,774	0	0	23,320,774
(2)专有及非专利技术	0	0	0	0
(3)软件	0	0	0	0
(4)商标权	0	0	0	0
(5)其他	0	0	0	0
5、无形资产账面价值合计	2,537,540,380	—	—	2,944,543,298
(1)土地使用权	1,057,330,534	—	—	1,143,743,773
(2)专有及非专利技术	1,372,445,644	—	—	1,694,307,612
(3)软件	64,251,951	—	—	68,728,431
(4)商标权	42,246,241	—	—	37,557,925
(5)其他	1,266,010	—	—	205,557

注 1、本期摊销额 420,545,217 元。

注 2、期末账面价值为 202,729,241 元（原值 238,856,733 元）的土地使用权已作为取得银行借款的抵押物，参见本财务报表附注七（二十五）、（三十六）。

2、 公司开发项目支出

项目	年初余额	本期增加	本期转出数		期末余额
			计入当期损益	确认为无形资产	
开发阶段支出	1,267,846,746	723,976,864	0	1,037,428,880	954,394,730
研究阶段支出	0	262,887,201	262,887,201	0	0
合计	1,267,846,746	986,864,065	262,887,201	1,037,428,880	954,394,730

注1、本期开发阶段支出占本期开发项目支出总额的比例73.36%；

注2、本期通过公司内部研发形成的无形资产占无形资产期末账面价值的比例35.23%。

(二十) 商誉

被投资单位名称或形成商誉的事项	年初余额	本期增加	本期减少	期末余额	期末减值准备
骏威汽车有限公司(注 1)	72,239,180	0	0	72,239,180	0
广州汽车集团零部件有限公司(注 2)	19,183,806	0	0	19,183,806	0
广州汽车集团商贸有限公司(注 3)	11,757,804	0	0	11,757,804	0
吉奥下属 5 家全资子公司(注 4)	201,336,954	0	0	201,336,954	0
长沙广汽长耀汽车销售有限公司(注 5)	1,323,985	0	0	1,323,985	0
合计	305,841,729	0	0	305,841,729	0

注 1、于 2005 年度，骏威汽车有限公司向其股东中隆投资有限公司单方面增发股份 7,380 万股，约占骏威汽车有限公司当时股本比例的 1%，使得本集团对骏威汽车有限公司间接持股比例上升为 37.91%。中隆投资有限公司支付的骏威汽车有限公司所增发股票并以其交易日市价为基础确定的对价，与新增的应享有骏威汽车有限公司净资产份额之间的差额，在原会计准则和制度下确认为合并价差并按 10 年摊销。自 2007 年 1 月 1 日起按照企业会计准则规定，停止摊销并以其摊余价值列示为商誉。

注 2、于 2005 年度，本集团向广州汽车集团零部件有限公司的少数股东收购了广州汽车集团零部件有限公司 5% 的股权，所支付的对价与新增的应享有其净资产份额之间的差额，在原会计准则和制度下确认为合并价差并按 10 年摊销。自 2007 年 1 月 1 日起按照企业会计准则规定，停止摊销并以其摊余价值列示为商誉。

注 3、于 2008 年 5 月，本集团向广州汽车集团商贸有限公司的少数股东收购了广州汽车集团商贸有限公司 5% 的股权，所支付的对价与新增的应享有其账面净资产份额之间的差额列示为商誉。

注 4、于 2011 年 3 月 31 日，浙江吉奥控股集团有限公司以其持有杭州吉奥汽车有限公司、东营吉奥汽车有限公司、浙江吉奥汽车销售有限公司、浙江吉奥进出口有限公司、浙江吉奥汽车零部件有限公司 100% 股权作为出资投入广汽吉奥汽车有限公司，于该日广汽吉奥汽车有限公司享有的上述 5 家子公司可辨认净资产的暂估公允

价值和广汽吉奥有限公司双方股东确认的 5 家子公司股权价值的差异，确认为合并报表的商誉。

注 5、本集团于 2012 年收购了长沙广汽长耀汽车销售有限公司 50% 的权益。合并成本超过按比例获得的长沙广汽长耀汽车销售有限公司可辨认净资产公允价值的差额人民币 1,323,985 元，确认为与长沙广汽长耀汽车销售有限公司相关的商誉。

(二十一) 长期待摊费用

项目	年初余额	本期增加	本期摊销	期末余额
租入固定资产改良工程	195,107,452	146,966,644	35,759,942	306,314,154
其他	13,822,246	2,949,401	735,174	16,036,473
合计	208,929,698	149,916,045	36,495,116	322,350,627

(二十二) 递延所得税资产和递延所得税负债

1、 递延所得税资产和递延所得税负债不以抵销后的净额列示

(1) 已确认的递延所得税资产和递延所得税负债

项目	期末余额	年初余额
递延所得税资产：		
计入资本公积的可供出售金融资产公允价值变动	539,802	0
资产减值准备	21,695,496	19,062,499
开办费	4,277,785	5,047,164
可抵扣亏损	196,857,771	381,088,836
预提费用等	306,216,397	162,423,362
小计	529,587,251	567,621,861
递延所得税负债：		
计入资本公积的可供出售金融资产公允价值变动	0	21,978
投资企业合并基准日可辨认资产公允价值与账面价值不同形成的递延所得税负债	3,065,671	2,864,821
预提利息收入	18,272,832	13,435,814
小计	21,338,503	16,322,613

(2) 未确认递延所得税资产明细

项目	期末余额	年初余额
可抵扣亏损	4,185,364,785	2,949,717,826

(3) 未确认递延所得税资产的可抵扣亏损将于以下年度到期

项目	期末余额	年初余额
2013 年	—	296,426,324

项 目	期末余额	年初余额
2014 年	629,673,464	635,778,862
2015 年	801,246,765	813,722,519
2016 年	206,433,475	266,786,531
2017 年	961,218,342	937,003,590
2018 年	1,586,792,739	—
合计	4,185,364,785	2,949,717,826

(4) 应纳税差异和可抵扣差异项目明细

项目	金额
应纳税差异项目	
计入资本公积的可供出售金融资产公允价值变动	0
投资企业合并基准日可辨认资产公允价值与账面价值不同形成的递延所得税负债	12,262,684
预提利息收入	73,091,329
小计	85,354,013
可抵扣差异项目	
计入资本公积的可供出售金融资产公允价值变动	2,159,206
资产减值准备	89,245,983
开办费	17,111,139
可抵扣亏损	787,431,084
预提费用等	1,229,989,666
小计	2,125,937,078

(二十三) 资产减值准备

项目	年初余额	本期增加	本期减少		期末余额
			转回	转销	
坏账准备	380,286,123	34,863,778	2,193,141	124,344	412,832,416
存货跌价准备	45,361,981	44,998,430	114,041	12,733,203	77,513,167
长期股权投资减值准备	27,152,261	0	0	0	27,152,261
固定资产减值准备	18,186,934	2,728,816	0	1,232,869	19,682,881
无形资产减值准备	23,320,774	0	0	0	23,320,774
合计	494,308,073	82,591,024	2,307,182	14,090,416	560,501,499

(二十四) 其他非流动资产

类别及内容	期末余额	年初余额
预付房屋建筑物、工程设备款项	173,980,948	1,381,831,172

类别及内容	期末余额	年初余额
预付专有技术款	24,000,000	0
合计	197,980,948	1,381,831,172

(二十五) 短期借款

1、 短期借款分类

项目	期末余额	年初余额
抵押借款(注 1)	568,261,587	341,068,429
保证借款	24,426,621	0
信用借款	2,106,969,792	2,074,707,076
合计	2,699,658,000	2,415,775,505

注1、期末账面价值为223,183,447元（原值为257,282,949元）的固定资产-房屋及建筑物，期末账面价值189,540,798元的存货及期末账面价值202,729,241元（原值为238,856,733元）的土地使用权已作为取得银行借款的抵押物，参见本财务报表附注七（九）、（十七）、（十九）。

注 2、本期没有已到期未偿还的短期借款。

(二十六) 应付票据

种类	期末余额	年初余额
银行承兑汇票	640,468,171	1,110,902,432
信用证	303,653,614	0
合计	944,121,785	1,110,902,432

下一会计期间将到期的票据和信用证金额为 944,121,785 元。

(二十七) 应付账款

1、 应付账款明细如下

项目	期末余额	年初余额
应付的购货款、设备款等	3,624,094,809	2,840,746,057
合计	3,624,094,809	2,840,746,057

2、 期末数中无欠持本公司 5%以上（含 5%）表决权股份的股东单位款项。

3、 期末数中欠关联方情况：详见本财务报表附注八“（五）第 7 点关联方应收应付款项”披露。

(二十八) 预收款项

1、 预收款项情况

项目	期末余额	年初余额
----	------	------

预收整车、精品、配件等客户款	408,946,249	398,296,126
合 计	408,946,249	398,296,126

2、 期末数中预收持本公司 5%以上（含 5%）表决权股份的股东单位情况

单位名称	期末余额	年初余额
广州汽车工业集团有限公司	7,706	246,598

3、 期末数中预收关联方情况：详见本财务报表附注八“（五）第 7 点关联方应收应付款项”披露。

4、 期末没有账龄超过一年的大额预收款项情况。

(二十九) 应付职工薪酬

项目	年初余额	本期增加	本期减少	期末余额
(1) 工资、奖金、津贴和补贴	267,936,825	1,651,360,343	1,429,470,098	489,827,070
(2) 职工福利费（注）	33,922,285	124,374,426	115,161,447	43,135,264
(3) 社会保险费	11,184,561	213,510,864	223,274,028	1,421,397
(4) 住房公积金	223,464	94,544,937	94,194,228	574,173
(5) 辞退福利	1,206,366	3,326,443	556,989	3,975,820
(6) 工会经费和职工教育经费	20,953,449	36,490,710	27,803,864	29,640,295
(7) 其他	12,870	42,061,089	41,992,299	81,660
合 计	335,439,820	2,165,668,812	1,932,452,953	568,655,679

注：应付职工福利费期末余额含外商投资企业税后利润提取的职工奖励及福利基金 42,847,972 元。

(三十) 应交税费

税费项目	期末余额	年初余额
增值税	131,971,403	44,962,195
消费税	100,747,325	34,871,170
营业税	22,429,595	6,531,882
企业所得税	24,703,776	139,348,454
个人所得税	8,039,808	9,511,388
城市维护建设税	21,113,202	6,295,945
其他税种	75,214,306	16,993,083
合 计	384,219,415	258,514,117

(三十一) 应付利息

项目	期末余额	年初余额
分期付息到期还本的长期借款利息	904,130	2,019,367

企业债券应付利息	160,525,023	2,006,667
短期借款应付利息	26,415,096	14,832,185
中期票据应付利息	173,247,014	173,247,014
合计	361,091,263	192,105,233

(三十二) 其他应付款

1、 其他应付款情况

项 目	期末余额	年初余额
应付技术提成费及指导费	82,632,625	78,053,190
应付保证金	74,698,136	83,712,563
应付工程款	259,105,490	77,211,864
应付广告费	189,288,341	85,666,999
应付往来款	536,791,494	384,121,134
应付经销商费用	368,217,978	52,283,715
应付合同款	184,163,782	100,980,193
其他	384,501,029	211,050,029
合 计	2,079,398,875	1,073,079,687

2、 期末数中欠持本公司 5%以上（含 5%）表决权股份的股东单位情况

单位名称	期末余额	年初余额
广州汽车工业集团有限公司	3,000	8,000

3、 期末数中欠关联方情况：详见本财务报表附注八“（五）第 7 点关联方应收应付款项”披露。

4、 账龄超过一年的大额其他应付款情况的说明

单位名称	期末余额	未偿还原因
单位一	5,400,000	未到期
单位二	4,683,050	未到期
单位三	3,963,566	未到期
单位四	3,200,000	未到期
单位五	2,000,000	未到期
合计	19,246,616	

5、 金额较大的其他应付款

单位名称	期末余额	性质或内容
单位一	200,000,000	往来款
单位二	28,000,000	往来款

单位三	24,949,716	工程款
单位四	19,655,673	往来款
单位五	10,000,000	往来款
合计	282,605,389	

(三十三) 预计负债

项目	年初余额	本期增加	本期减少	期末余额
售后服务担保费	21,586,817	80,868,309	28,234,074	74,221,052
合计	21,586,817	80,868,309	28,234,074	74,221,052

(三十四) 一年内到期的非流动负债

1、 一年内到期的非流动负债明细

项目	期末余额	年初余额
一年内到期的长期借款	2,720,000	98,944,445
一年内到期的应付债券	6,694,388,138	0
一年内到期的递延收益(注)	33,844,906	62,442,997
合计	6,730,953,044	161,387,442

注：一年内到期的递延收益详见本财务报表附注七（三十八）说明。

2、 一年内到期的长期借款

(1) 一年内到期的长期借款

项目	期末余额	年初余额
抵押借款	0	8,944,445
信用借款	2,720,000	90,000,000
合计	2,720,000	98,944,445

(2) 金额前五名的一年内到期的长期借款

贷款单位	借款起始日	借款终止日	币种	利率(%)	期末余额
中国银行恒福路支行	2011-10-14	2014-10-13	人民币	6.80	2,720,000

3、 一年内到期的应付债券

债券名称	面值	发行日期	债券期限	发行金额	年初应付利息	本期应计利息	本期已付利息	期末应付利息	期末余额
广州汽车集团股份有限公司 2009 年第一期中期票据（注）	3,300,000,000	2009-04-10	5 年	3,254,072,106	85,125,534	118,140,000	118,140,000	85,125,534	3,297,685,672
广州汽车集团股份有限公司 2009 年第二期中期票据（注）	3,400,000,000	2009-04-27	5 年	3,352,899,011	88,121,480	130,220,000	130,220,000	88,121,480	3,396,702,466
合计	6,700,000,000			6,606,971,117	173,247,014	248,360,000	248,360,000	173,247,014	6,694,388,138

注：于 2009 年 3 月 30 日，中国银行间市场交易商协会以中市协注[2009]MTN28 号《通知书》接受了本公司人民币 67 亿元的中期票据注册，注册有效期至 2011 年 3 月 26 日，中期票据可在有效期内分期发行。于 2009 年 4 月 10 日及 2009 年 4 月 27 日，本公司在全国银行间市场分别发行了规模为人民币 33 亿元和 34 亿元的两期中期票据，期限均为 5 年，票面利率分别为 3.58% 和 3.83%，利息按年支付。本公司发行的中期票据无担保。

(三十五) 其他流动负债

项目	期末余额	年初余额
保险合同未到期责任准备金	281,757,908	138,578,290
递延收益（新能源客车车价政府补贴）（注）	0	141,324,000
合计	281,757,908	279,902,290

注：

政府补助项目	期初余额	本期新增补助金额	本期计入营业收入金额	其他变动	期末余额	与资产相关/与收益相关
新能源客车车价政府补贴	141,324,000	0	141,324,000	0	0	与收益相关

(三十六) 长期借款

1、 长期借款分类

借款类别	期末余额	年初余额
抵押借款（注）	130,000,000	142,734,943
信用借款	88,989,837	362,055,653
合计	218,989,837	504,790,596

注 1、期末账面价值为 223,183,447 元（原值为 257,282,949 元）的固定资产-房屋及建筑物，期末账面价值 189,540,798 元的存货及期末账面价值 202,729,241 元（原值为 238,856,733 元）的土地使用权已作为取得银行借款的抵押物，参见本财务报表附注七（九）、（十七）、（十九）。

注 2、本期没有已到期未偿还的长期借款。

2、 金额前五名的长期借款

贷款单位	借款起始日	借款终止日	币种	利率（%）	期末余额	年初余额
交通银行长沙黄兴路支行	2012-04-28	2017-04-25	人民币	7.59	30,000,000	30,000,000
建设银行车站南路支行	2012-05-03	2016-12-18	人民币	6.90	30,000,000	30,000,000
交通银行长沙黄兴路支行	2012-11-08	2017-04-25	人民币	7.04	22,538,058	22,538,058
交通银行长沙黄兴路支行	2012-09-05	2017-04-25	人民币	7.04	20,000,000	20,000,000
交通银行长沙黄兴路支行	2012-10-22	2017-04-25	人民币	7.04	15,000,000	15,000,000
合计					117,538,058	117,538,058

(三十七) 应付债券

债券名称	面值	发行日期	债券期限	发行金额	年初应付利息	本期应计利息	本期已付利息	期末应付利息	期末余额
公司债券(07 广汽债)(注 1)	600,000,000	2007-12-11	10 年	591,597,805	2,006,667	36,120,000	36,120,000	2,006,667	596,023,749
公司债券(12 广汽 01)(注 2)	1,000,000,000	2013-03-20	5 年	989,139,321	0	38,450,137	0	38,450,137	990,680,431
公司债券(12 广汽 02)(注 3)	3,000,000,000	2013-03-20	10 年	2,967,417,962	0	120,068,219	0	120,068,219	2,969,432,838
合计	4,600,000,000			4,548,155,088	2,006,667	194,638,356	36,120,000	160,525,023	4,556,137,018

注 1、本公司于 2007 年 12 月 11 日发行了面值为人民币 600,000,000 元的公司债券，票面年利率为 6.02%，利息按年支付，期限为 10 年，由国家开发银行提供全额无条件不可撤销的连带责任保证担保。公司债券的实际年利率为 6.21%。

注 2、本公司于 2013 年 3 月 20 日发行了面值为人民币 1,000,000,000 元的公司债券，票面年利率为 4.89%，利息按年支付，期限为 5 年，由广州汽车工业集团有限公司提供全额无条件不可撤销的连带责任保证担保。公司债券的实际年利率为 5.14%。

注 3、本公司于 2013 年 3 月 20 日发行了面值为人民币 3,000,000,000 元的公司债券，票面年利率为 5.09%，利息按年支付，期限为 10 年，由广州汽车工业集团有限公司提供全额无条件不可撤销的连带责任保证担保。公司债券的实际年利率为 5.23%。

(三十八) 其他非流动负债

项目	期末余额	年初余额
递延收益-政府补助	803,211,016	528,746,016
保险合同未到期责任准备金(1年以上)	4,133,901	5,142,306
小计	807,344,917	533,888,322
减：一年内到期的递延收益	33,844,906	62,442,997
其他非流动负债余额	773,500,011	471,445,325

政府补助项目

政府补助项目	期初余额	本期新增补助金额	本期计入营业外收入金额	其他变动	期末余额	与资产相关/与收益相关
与资产相关的政府补助：						
研发获得的资金支持	238,441,047	28,140,000	18,441,282	1,873,550	246,266,215	与资产相关
中央预算内投资资金	136,452,256	0	15,483,574	0	120,968,682	与资产相关
整车项目的资金支持	121,910,092	300,000,000	8,215,779	0	413,694,313	与资产相关
汽车上下游企业的资金支持	11,692,621	3,000,000	1,888,379	192,436	12,611,806	与资产相关
与收益相关的政府补助：						
整车项目的资金支持	11,250,000	10,020,000	20,600,000	0	670,000	与收益相关
汽车上下游企业的资金支持	9,000,000	0	0	0	9,000,000	与收益相关
合计	528,746,016	341,160,000	64,629,014	2,065,986	803,211,016	

注：“其他变动”是本集团收到后拨付给协作单位款项。

(三十九) 股本

项目	年初余额	本期变动增(+)减(-)					期末余额
		发行新股	送股	公积金转股	其他	小计	
1. 有限售条件股份							
(1). 国家持股	0					0	0
(2). 国有法人持股	3,770,501,007				-153,097,478	-153,097,478	3,617,403,529
(3). 其他内资持股	164,256,450	0	0	0	-164,256,450	-164,256,450	0
其中：							
境内法人持股	164,256,450				-164,256,450	-164,256,450	0
境内自然人持股	0					0	0
(4). 外资持股	0	0	0	0	0	0	0
其中：							
境外法人持股	0					0	0
境外自然人持股	0					0	0
有限售条件股份合计	3,934,757,457	0	0	0	-317,353,928	-317,353,928	3,617,403,529
2. 无限售条件流通股							

项目	年初余额	本期变动增 (+) 减 (-)					期末余额
		发行新股	送股	公积金转股	其他	小计	
(1). 人民币普通股	286,962,422				317,353,928	317,353,928	604,316,350
(2). 境内上市的外资股	0					0	0
(3). 境外上市的外资股	2,213,300,218					0	2,213,300,218
(4). 其他	0					0	0
无限售条件流通股股份合计	2,500,262,640	0	0	0	317,353,928	317,353,928	2,817,616,568
合计	6,435,020,097	0	0	0	0	0	6,435,020,097

注：于 2013 年 3 月 29 日，本公司股东万向集团公司、中国机械工业集团有限公司、广州钢铁企业集团有限公司和广州长隆集团有限公司所持有的股票的限售期已经到期，可以上市流通。本次限售股上市流通数量为 317,353,928 股。

(四十) 专项储备

项目	年初余额	本期增加	本期减少	期末余额
安全生产费	1,599,525	3,461,990	3,054,884	2,006,631
合计	1,599,525	3,461,990	3,054,884	2,006,631

(四十一) 资本公积

项目	年初余额	本期增加	本期减少	期末余额
1. 资本溢价 (股本溢价)				
(1) 投资者投入的资本	8,846,648,001	0	0	8,846,648,001
小计	8,846,648,001	0	0	8,846,648,001
2. 其他资本公积				
(1) 被投资单位除净损益外所有者权益其他变动	4,319,247	29,565,829	0	33,885,076
(2) 可供出售金融资产公允价值变动产生的利得或损失	39,561	1,111,617	0	1,151,178
(3) 原制度资本公积转入	19,267,200	0	0	19,267,200
小计	23,626,008	30,677,446	0	54,303,454
合计	8,870,274,009	30,677,446	0	8,900,951,455

(四十二) 盈余公积

项目	年初余额	本期增加	本期减少	期末余额
法定盈余公积	1,288,333,027	341,795,102	0	1,630,128,129
合计	1,288,333,027	341,795,102	0	1,630,128,129

(四十三) 未分配利润

项目	金额	提取或分配比例

项 目	金 额	提取或分配比例
年初未分配利润	14,494,627,366	
加：本期归属于母公司所有者的净利润	2,668,921,930	
减：提取法定盈余公积	341,795,102	按母公司净利润的 10%
提取职工奖励及福利基金	17,250,586	
应付普通股股利（注 1、注 2）	514,801,608	
期末未分配利润	16,289,702,000	

注 1、于 2013 年 5 月 28 日，本公司举行了 2012 年度股东大会，会议审议并通过了关于 2012 年利润分配方案的议案，决定向全体股东每 10 股派送现金人民币 0.20 元（含税），按总股本 6,435,020,097 股计算，合共派发股息人民币 128,700,402 元。上述股利已分配完毕。

注 2、于 2013 年 8 月 29 日，本公司召开第三届董事第 24 次会议，会议审议并通过了关于 2013 年中期利润分配方案的议案，决定向全体股东每 10 股派送现金人民币 0.60 元（含税），按总股本 6,435,020,097 股计算，合共派发股息人民币 386,101,206 元。上述股利已分配完毕。

(四十四) 营业收入和营业成本

1、 营业收入、营业成本

项 目	本期发生额	上期发生额
主营业务收入	18,181,917,460	12,485,788,320
其他业务收入	642,281,061	478,072,102
营业成本	16,113,010,615	11,890,577,791

2、 主营业务（分行业）

行业名称	本期发生额		上期发生额	
	营业收入	营业成本	营业收入	营业成本
汽车业务及相关贸易	17,731,317,946	15,288,365,502	12,351,255,376	11,502,952,958
其他	450,599,514	262,157,189	134,532,944	90,110,895
合计	18,181,917,460	15,550,522,691	12,485,788,320	11,593,063,853

3、 公司前五名客户的营业收入情况

项目	本期发生额
前五名客户的营业收入总额	1,356,665,505
当期营业收入总额	18,824,198,521
前五名客户的营业收入占比	7.21%

(四十五) 营业税金及附加

项目	本期发生额	上期发生额	计缴标准
消费税	465,487,002	250,981,889	
营业税	70,141,925	52,129,012	3%、5%
城市维护建设税	76,354,568	33,311,567	3%、5%、7%
教育费附加	53,376,427	23,233,093	3%
其他	3,751,767	1,938,210	
合计	669,111,689	361,593,771	

(四十六) 销售费用

项目	本期金额	上期金额
工资及员工福利	146,886,195	110,534,587
广告费用	495,170,905	474,417,883
物流仓储费	85,183,856	59,761,745
售后服务及销售奖励	200,593,080	73,092,064
其他	138,427,851	107,882,977
合计	1,066,261,887	825,689,256

(四十七) 管理费用

项目	本期金额	上期金额
工资及员工福利	539,852,588	552,454,666
研发费用	262,887,201	138,815,743
事务经费	401,078,656	320,827,303
折旧及摊销	239,587,839	126,113,300
交易税费	71,546,890	49,915,802
其他	215,989,287	175,433,674
合计	1,730,942,461	1,363,560,488

(四十八) 财务费用

类别	本期金额	上期金额
利息支出	611,131,850	495,300,115
减：利息收入	476,322,498	335,685,184
汇兑损益	-16,665,555	6,557,204
其他	42,669,596	32,607,343
合计	160,813,393	198,779,478

(四十九) 公允价值变动收益

产生公允价值变动收益的来源	本期金额	上期金额

产生公允价值变动收益的来源	本期金额	上期金额
交易性金融资产	347,306	-39,678
合计	347,306	-39,678

(五十) 投资收益

1、 投资收益明细情况

项目	本期金额	上期金额
成本法核算的长期股权投资收益	3,692,995	0
权益法核算的长期股权投资收益	4,018,911,914	2,634,884,199
处置长期股权投资产生的投资收益	-51,618,250	-791,829
持有交易性金融资产期间取得的投资收益	634,209	75,506
持有至到期投资期间取得的投资收益	3,948,156	3,883,243
持有可供出售金融资产等期间取得的投资收益	11,554,459	9,131,460
处置交易性金融资产取得的投资收益	-58,865	-622
处置可供出售金融资产等取得的投资收益	-1,375,350	-4,250,382
其他	9,660,861	987,660
合计	3,995,350,129	2,643,919,235

注：2013 年按权益法核算的前五大投资企业长期股权投资收益合计为 3,969,554,521 元（2012 年为 2,783,616,680 元）。

(五十一) 资产减值损失

项目	本期金额	上期金额
坏账损失	32,670,637	-10,930,434
存货跌价损失	44,884,389	21,413,365
固定资产减值损失	2,728,816	624
合计	80,283,842	10,483,555

(五十二) 营业外收入

1、 营业外收入分项目情况

项目	本期金额	上期金额
非流动资产处置利得合计	5,451,072	5,849,426
其中：处置固定资产利得	5,451,072	5,849,426
政府补助	189,628,435	138,053,831
罚没利得	3,378,134	2,294,874
其他	48,766,622	14,911,358
合计	247,224,263	161,109,489

2、 政府补助明细

项目	本期金额	上期金额	与资产相关 /与收益相关
与资产相关的政府补助：			
研发获得的资金支持	18,441,282	18,614,381	与资产相关
中央预算内投资资金	15,483,574	15,483,574	与资产相关
整车项目获得的资金支持	8,215,779	1,034,644	与资产相关
汽车上下游企业的资金支持	1,888,379	0	与资产相关
与收益相关的政府补助：			
研发获得的资金支持	540,000	3,023,240	与收益相关
整车项目获得的资金支持	134,608,136	64,303,487	与收益相关
汽车上下游企业的资金支持	7,597,009	35,474,205	与收益相关
其他	2,854,276	120,300	与收益相关
合计	189,628,435	138,053,831	

(五十三) 营业外支出

项目	本期金额	上期金额
非流动资产处置损失（注）	504,072,978	668,500
债务重组损失	0	26,949,998
对外捐赠	42,815,053	74,850,076
其他	54,086,313	15,860,195
合计	600,974,344	118,328,769

注：于 2013 年本集团向一第三方转让一项目资产，该资产处置损失为 498,192,259 元。本集团估计有望获得政府补贴以弥补上述亏损。

(五十四) 所得税费用

项目	本期金额	上期金额
按税法及相关规定计算的当期所得税	57,171,313	222,764,440
递延所得税调整	43,612,280	-287,550,640
合计	100,783,593	-64,786,200

所得税费用（收益）与会计利润关系的说明

项目	本期金额	上期金额
利润总额	2,645,721,988	999,836,360
按法定税率计算的所得税费用	661,430,497	249,959,090
子公司适用不同税率的影响	-10,144,312	-2,680,943
对以前期间所得税的调整影响	-19,680,276	10,197,276
归属于合营企业和联营企业的损益	-1,004,727,979	-658,721,050
收到境内被投资单位分回的股利	-884,998	0

项 目	本期金额	上期金额
不征税、减免税收入	-4,183,499	-17,227,032
不得扣除的成本、费用和损失	26,281,786	37,661,625
重组广汽长丰相关税费	0	96,385,147
利用以前年度可抵扣亏损	-7,708,086	-21,206,046
未确认的可抵扣暂时性差异和可抵扣亏损的影响	460,400,460	240,845,733
所得税费用	100,783,593	-64,786,200

(五十五) 基本每股收益和稀释每股收益的计算过程

计算公式：

1、基本每股收益

$$\text{基本每股收益} = P0 \div S$$

$$S = S0 + S1 + Si \times Mi \div M0 - Sj \times Mj \div M0 - Sk$$

其中：P0 为归属于公司普通股股东的净利润或扣除非经常性损益后归属于普通股股东的净利润；S 为发行在外的普通股加权平均数；S0 为期初股份总数；S1 为报告期因公积金转增股本或股票股利分配等增加股份数；Si 为报告期因发行新股或债转股等增加股份数；Sj 为报告期因回购等减少股份数；Sk 为报告期缩股数；M0 报告期月份数；Mi 为增加股份次月起至报告期期末的累计月数；Mj 为减少股份次月起至报告期期末的累计月数。

2、稀释每股收益

$$\text{稀释每股收益} = P1 / (S0 + S1 + Si \times Mi \div M0 - Sj \times Mj \div M0 - Sk + \text{认股权证、股份期权、可转换债券等增加的普通股加权平均数})$$

其中，P1 为归属于公司普通股股东的净利润或扣除非经常性损益后归属于公司普通股股东的净利润，并考虑稀释性潜在普通股对其影响，按《企业会计准则》及有关规定进行调整。公司在计算稀释每股收益时，应考虑所有稀释性潜在普通股对归属于公司普通股股东的净利润或扣除非经常性损益后归属于公司普通股股东的净利润和加权平均股数的影响，按照其稀释程度从大到小的顺序计入稀释每股收益，直至稀释每股收益达到最小值。

计算过程：

(1) 基本每股收益

基本每股收益以归属于本公司普通股股东的合并净利润除以本公司发行在外普通股

的加权平均数计算

项目	本期金额	上期金额
归属于本公司普通股股东的合并净利润	2,668,921,930	1,133,583,786
本公司发行在外普通股的加权平均数	6,435,020,097	6,363,279,492
基本每股收益（元/股）	0.41	0.18

普通股的加权平均数计算过程如下

项目	本期金额	上期金额
年初已发行普通股股数	6,435,020,097	6,148,057,675
加：本期发行的普通股加权数	0	215,221,817
减：本期回购的普通股加权数	0	0
年末发行在外的普通股加权数	6,435,020,097	6,363,279,492

（2）稀释每股收益

稀释每股收益以调整后的归属于本公司普通股股东的合并净利润除以调整后的本公司发行在外普通股的加权平均数计算

项目	本期金额	上期金额
归属于本公司普通股股东的合并净利润（稀释）	2,668,921,930	1,133,583,786
本公司发行在外普通股的加权平均数（稀释）	6,435,020,097	6,363,279,492
稀释每股收益（元/股）	0.41	0.18

普通股的加权平均数（稀释）计算过程如下

项目	本期金额	上期金额
计算基本每股收益时年末发行在外的普通股加权平均数	6,435,020,097	6,363,279,492
年末普通股的加权平均数（稀释）	6,435,020,097	6,363,279,492

（五十六）其他综合收益

项目	本期金额	上期金额
1.可供出售金融资产产生的利得（损失）金额	-36,386	87,913
减：可供出售金融资产产生的所得税影响	-539,802	21,978
前期计入其他综合收益当期转入损益的净额	65,935	-1,145,113
合计	437,481	1,211,048

注：本集团本期其他综合收益，都是在满足规定条件的情况下，后续可能重分类至损益的项目。

（五十七）现金流量表项目注释

1、收到的其他与经营活动有关的现金

项目	本期发生额
----	-------

项目	本期发生额
利息收入	380,311,917
政府补助	135,019,421
其他	872,996,222
合 计	1,388,327,560

2、 支付的其他与经营活动有关的现金

项 目	本期发生额
研发费用	229,053,213
广告费用	397,509,456
捐赠	32,815,053
事务经费	446,206,230
其他	987,340,741
合 计	2,092,924,693

3、 收到的其他与投资活动有关的现金

项 目	本期发生额
与资产相关的政府补助	355,420,000
收到委托贷款本金	47,400,000
买入返售金融资产支付的现金净额	1,935,180
合 计	404,755,180

4、 支付的其他与投资活动有关的现金

项 目	本期发生额
支付委托贷款本金	83,300,000
其他	2,232,915
合 计	85,532,915

5、 收到的其他与筹资活动有关的现金

项 目	本期发生额
卖出回购金融资产收到的现金净额	23,000,508
合 计	23,000,508

6、 支付的其他与筹资活动有关的现金

项 目	本期发生额
支付发行债券交易费用	22,437,500

项 目	本期发生额
其他	43,613
合 计	22,481,113

(五十八) 现金流量表补充资料

1、 现金流量表补充资料

项 目	本期金额	上期金额
1、将净利润调节为经营活动现金流量		
净利润	2,544,938,395	1,064,622,560
加：资产减值准备	80,283,842	10,483,555
固定资产折旧、投资性房地产折旧	494,240,199	388,037,790
无形资产摊销	420,545,217	258,639,786
长期待摊费用摊销	36,495,116	21,329,010
处置固定资产、无形资产和其他长期资产的损失 （收益以“-”号填列）	498,621,906	-5,180,926
固定资产报废损失（收益以“-”号填列）	0	0
公允价值变动损失（收益以“-”号填列）	-347,306	39,678
财务费用（收益以“-”号填列）	611,131,850	495,300,115
投资损失（收益以“-”号填列）	-3,995,350,129	-2,643,919,235
递延所得税资产减少（增加以“-”号填列）	38,574,412	-196,324,666
递延所得税负债增加（减少以“-”号填列）	5,037,868	-91,225,974
存货的减少（增加以“-”号填列）	-671,092,030	141,548,949
经营性应收项目的减少（增加以“-”号填列）	-849,554,819	-51,189,970
经营性应付项目的增加（减少以“-”号填列）	1,764,866,206	1,563,915,608
其 他	0	0
经营活动产生的现金流量净额	978,390,727	956,076,280
2、不涉及现金收支的重大投资和筹资活动		
债务转为资本	0	0
一年内到期的可转换公司债券	0	0
融资租入固定资产	0	0
3、现金及现金等价物净变动情况		
现金的期末余额	18,748,401,246	14,874,462,491
减：现金的期初余额	14,874,462,491	16,843,021,828
加：现金等价物的期末余额	0	0
减：现金等价物的期初余额	0	0
现金及现金等价物净增加额	3,873,938,755	-1,968,559,337

2、 本期取得或处置子公司及其他营业单位的相关信息

项 目	本期金额	上期金额
-----	------	------

项 目	本期金额	上期金额
一、取得子公司及其他营业单位的有关信息		
1、取得子公司及其他营业单位的价格	0	613,351,128
2、取得子公司及其他营业单位支付的现金和现金等价物	0	613,351,128
减：子公司及其他营业单位持有的现金和现金等价物	0	319,192,238
3、取得子公司及其他营业单位支付的现金净额	0	294,158,890
4、取得子公司的净资产	0	345,725,283
流动资产	0	614,927,780
非流动资产	0	2,187,637,103
流动负债	0	2,359,428,234
非流动负债	0	97,411,366
二、处置子公司及其他营业单位的有关信息		
1、处置子公司及其他营业单位的价格	0	406,441,949
2、处置子公司及其他营业单位收到的现金和现金等价物	0	406,441,949
减：子公司及其他营业单位持有的现金和现金等价物	0	234,445,690
3、处置子公司及其他营业单位收到的现金净额	0	171,996,259
4、处置子公司的净资产	-3,312,508	535,970,459
流动资产	8,829,961	575,366,270
非流动资产	0	475,068,088
流动负债	12,142,469	514,463,899
非流动负债	0	0

3、 现金和现金等价物的构成：

项 目	期末余额	年初余额
一、现 金	18,748,401,246	14,874,462,491
其中：库存现金	629,742	581,716
可随时用于支付的银行存款	18,747,771,504	14,873,880,775
可随时用于支付的其他货币资金	0	0
二、现金等价物		
其中：三个月内到期的债券投资	0	0
三、期末现金及现金等价物余额	18,748,401,246	14,874,462,491

注：现金和现金等价物不含母公司或集团内子公司使用受限制的现金和现金等价物。

八、 关联方及关联交易

(以下金额单位若未特别注明者均为人民币元)

(一) 本公司的母公司情况

(金额单位: 万元)

母公司名称	关联关系	企业类型	注册地	法定代表人	业务性质	注册资本(万元)	母公司对本公司的持股比例(%)	对本公司的表决权比例(%)	本公司最终控制方	组织机构代码
广州汽车工业集团有限公司	控股股东	有限责任公司(国有独资)	广州	张房有	经营管理授权范围内的国有资产	人民币 257,134.46	57.58 (注1)	58.81 (注1)	广州市人民政府国有资产监督管理委员会(注2)	72502048-X

注1、广州汽车工业集团有限公司共持有本公司A股股份计3,705,129,384股(其中限售股权计3,617,403,529),约占本公司A股股本的87.76%;同时,还通过其香港全资子公司广汽集团(香港)有限公司持有本公司H股79,276,000股,约占本公司H股股本的3.58%;故其持有本公司A、H股票合计共为3,784,405,384股,约占本公司总股本的58.81%。

注2、本公司的实际控制人为广州市人民政府国有资产监督管理委员会(以下简称“广州市国资委”),广州市国资委受广州市人民政府委托行使出资人权利,持有本公司控股股东广州汽车工业集团有限公司100%股权,并通过广州汽车工业集团有限公司持有本公司58.81%股份。

(二) 本公司的子公司情况: 详见本财务报表附注“六、企业合并和合并财务报表”披露。

(三) 本公司的合营和联营企业情况

被投资单位名称	企业类型	注册地	法定代表人	业务性质	注册资本(万元)	本企业年末在被投资单位持股比例(%)
一、合营企业						
广汽丰田汽车有限公司	有限责任公司(中外合资)	广东省广州市	曾庆洪	开发、生产、销售轿车	美元 51,820.00	50

被投资单位名称	企业类型	注册地	法定代表人	业务性质	注册资本 (万元)	本企业年末 在被投资单 位持股比例 (%)
广汽日野汽车有限公司	有限责任公司(中外合资)	广东省广州市	蒋平	开发、研究、设计、生产商用车	人民币 150,000.00	50
广汽日野(沈阳)汽车有限公司(注3)	有限责任公司	辽宁省沈阳市	蒋平	从事开发、设计、制造商用车及其底盘和零部件;销售自产产品并提供售后服务及相关咨询、培训服务	人民币 100,421.83	45.01
广汽汇理汽车金融有限公司	有限责任公司(中外合资)	广东省广州市	王丹	定期存款、汽车租赁贷款、同业拆借等	人民币 160,000.00	50
广汽菲亚特汽车有限公司	有限责任公司(中外合资)	湖南省长沙市	冯兴亚	乘用车、发动机、零部件的研发、制造、销售和售后服务;为菲亚特品牌车辆提供售后服务;提供汽车相关的技术咨询及培训服务。	人民币 240,000.00	50
广汽本田汽车有限公司	有限责任公司(中外合资)	广东省广州市	张房有	开发、生产、销售轿车	美元 28,329.00	50
广州市达康经济发展有限公司(注4)	其他有限责任公司	广东省广州市	詹松光	为广州本田和东风本田发动机公司提供后勤服务	人民币 2,169.00	35
广汽本田汽车研究开发有限公司(注5)	有限责任公司(外商投资企业法人独资)	广东省广州市	郁俊	开发研究汽车及汽车配件相关技术	人民币 50,000.00	50
广州广汽优利得汽车内饰系统研发有限公司	有限责任公司(中外合资)	广东省广州市	陈和平	汽车座椅及内饰产品的研究开发	人民币 12,000.00	50
杭州依维柯汽车变速器有限公司(注1)	有限责任公司(中外合资)	浙江省杭州市	李曲明	生产及销售:汽车变速器及相关零部件	人民币 20,001.00	33.33
杭州依维柯汽车传动技术有限公司(注1)	中外合资股份有限公司	浙江省杭州市	李曲明	汽车零部件的生产、销售	人民币 59,499.00	33.33
广汽强华(梅州)汽车零部件有限公司(注1)	有限责任公司	广东省梅州市	李云辉	研究销售发动机零部件	人民币 15,000.00	45
广州广汽交通运输服务有限公司	有限责任公司(国有控股)	广东省广州市	张智华	包车客运	人民币 5,000.00	50
上海永达长荣汽车销售服务有限公司	有限责任公司(国内合资)	上海市	周健	汽车销售	人民币 1,500.00	50
五羊-本田摩托(广州)有限公司	有限责任公司(中外合资)	广东省广州市	李少	生产摩托车及其零配件,并销售本企业产品及提供售后服务等。	美元 4,900.00	50
西安市喜悦五羊本田摩托销售有限公司	有限责任公司	陕西省西安市	曾斌	主要经营摩托车整车和零配件的批发以及售后服务。	人民币 200.00	50

被投资单位名称	企业类型	注册地	法定代表人	业务性质	注册资本 (万元)	本企业年末 在被投资单 位持股比例 (%)
长沙广汽江森汽车内饰系统有限公司(注1)	有限责任公司(台港澳和境内合资)	湖南省长沙市	陈和平	汽车座椅和汽车内饰产品及其零部件的设计、生产,销售	人民币 12,288.00	48
长沙卡斯马汽车系统有限公司(注1)	有限责任公司(台港澳和境内合资)	湖南省长沙市	MINJIANDONG	驱动桥总成和车身、底盘等汽车关键零部件的研发、测试、制造和相关的工装,销售	美元 4,000.00	49
广汽三菱汽车有限公司	有限责任公司(中外合资)	湖南省长沙市	卢飒	汽车生产销售	人民币 170,000.00	50
湖南广汽日邮物流有限公司(注1)	有限责任公司(中外合资)	湖南省长沙市	黄宇	广三配套物流服务	人民币 11,000.00	75
广州广汽长和汽车科技有限公司(注1)	有限责任公司(台港澳与境内合资)	广东省广州市	吴大庆	汽车销售	人民币 2,000.00	55
重庆广汽长达汽车销售有限公司(注1)	有限责任公司(内资)	重庆市	吕国杰	汽车销售	人民币 2,000.00	60
广州广汽宝商钢材加工有限公司(注1)	其他有限责任公司	广东省广州市	梁丹菁	钢材加工,销售	人民币 6,800.00	65
长沙宝钢钢材加工配送有限公司(注1)	其他有限责任公司	湖南省长沙市	王永川	金属材料加工,销售	人民币 6,300.00	49
广汽中兴(宜昌)汽车有限公司(注1)	有限责任公司	湖北省宜昌市	李少	汽车研发、零部件研发及制造	人民币 50,000.00	40
二、联营企业						
本田汽车(中国)有限公司	有限责任公司(中外合资)	广东省广州市	SEIJI KURAISHI	从事生产及出口销售轿车及其零部件。	美元 8,200.00	25
广汽丰田发动机有限公司	有限责任公司(中外合资)	广东省广州市	大西弘致	制造、销售汽车用发动机、汽车用发动机零部件产品、以及提供相关售后服务。	美元 35,282.00	30
同方环球(天津)物流有限公司	有限责任公司(中外合资)	天津市	金毅	道路货物运输、仓储、装卸、包装、国内货物代理、国际货物运输代理及物流业务咨询	美元 500.00	25
上海日野发动机有限公司	有限责任公司(中外合资)	上海市	蒋平	设计研发和制造柴油机机器零部件、销售自产产品,并提供相关技术支持及售后服务	美元 2,998.00	30
申雅密封件(广州)有限公司	有限责任公司(台港澳与境内合资)	广东省广州市	陆炳燊	开发、生产、加工汽车密封件、其他密封件产品及相关的工装、模具,销售本企业产品并提供配套的售后服务(经消防部门岩手合格后方可经营)。	人民币 4,670.00	49

被投资单位名称	企业类型	注册地	法定代表人	业务性质	注册资本 (万元)	本企业年末 在被投资单 位持股比例 (%)
广州广爱兴汽车零部件有限公司	有限责任公司(中外合资)	广东省广州市	陈和平	生产汽车座椅、座椅调脚器、车门内饰板、摩托车坐垫及其他汽车内饰件零部件,销售本企业产品并提供售后服务。	美元 500.00	32
广州提爱思汽车内饰系统有限公司	有限责任公司(中外合资)	广东省广州市	李曲明	生产汽车座椅、座椅调脚器、汽车内饰件及其零部件,销售本企业产品并提供售后服务。	美元 386.00	48
广州斯坦雷电气有限公司	有限责任公司(中外合资)	广东省广州市	余维士	摩托车零配件批发,汽车零部件及配件制造、电子、通信和自动控制技术研究、开发,汽车零配件批发	美元 4,470.00	30
广州电装有限公司	有限责任公司(中外合资)	广东省广州市	鹿村秋男	组装、加工、生产汽车空调、铝散热器总成、散热器总成用电动风扇、冷凝器总成用电动风扇、客车单冷式空调及其他汽车零部件,销售本公司产品,并提供售后服务。	美元 2,302.24	40
广州林骏汽车内饰件有限公司	有限责任公司(中外合资)	广东省广州市	李曲明	研究、开发、生产地毯等汽车饰件,销售本公司产品,并提供售后服务。	美元 1,080.00	49
广州普利司通化工制品有限公司	有限责任公司(中外合资)	广东省广州市	曾国樑	生产汽车用座垫、汽车用各类聚氨酯泡沫制品及其复述材料,销售本公司产品,并提供售后服务。	美元 800.00	48
广州樱泰汽车饰件有限公司	有限责任公司(中外合资)	广东省广州市	伊藤文隆	开发、生产汽车用座椅、门内饰板、绝缘成型件、工程塑料、塑料合金板、滤清器、安全气囊以及包括皮革饰品在内的汽车用内、外饰品,销售本公司产品,并提供售后服务。	美元 2,250.00	25
广州捷士多铝合金有限公司	有限责任公司(中外合资)	广东省广州市	山中谕	研究、开发、生产铝合金熔液及铝合金锭,销售本公司产品,并提供售后服务。	美元 400.00	33.3
广州中精汽车部件有限公司	有限责任公司(中外合资)	广东省广州市	东幸雄	研究开发、生产、加工、组装汽车用铸锻毛坯件及其深加工件,销售本企业产品,并提供售后服务以及相关的技术咨询服务项目。	美元 3,350.00	40
广州帕卡汽车零部件有限公司	有限责任公司(中外合资)	广东省广州市	堀慎一	研究开发、生产、加工防音材料,工程塑料及相关产品,销售本公司产品,并提供售后服务。	美元 210.00	45
广州德爱康纺织内饰制品有限公司	有限责任公司(中外合资)	广东省广州市	陈和平	研究、开发、生产工程用特种纺织品和皮革后整饰加工新技术,销售本公司产品,并提供售后服务。	美元 330.00	48
广州三叶电机有限公司	有限责任公司(中外合资)	广东省广州市	ABE NOBORU(阿部登)	研究开发部件,销售、生产、制造摩托车以及汽车用的磁电机等相关零部件,销售本公司产品,并提供售后服务。	美元 1,900.00	26

被投资单位名称	企业类型	注册地	法定代表人	业务性质	注册资本 (万元)	本企业年末 在被投资单 位持股比例 (%)
广州昭和汽车零部件有限公司	有限责任公司(中外合资)	广东省广州市	SUGIYAM A NOBUYUK I(杉山伸幸)	生产摩托车减震器、汽车减震器、汽车转向器及其零部件,销售公司产品,并提供售后服务。	美元 6,516.00	31.45
武汉林骏汽车饰件有限公司	有限责任公司(中外合资)	湖北省武汉市	郭江南	研究、开发、生产、销售地毯等汽车饰件及提供售后服务,以及地毯等汽车饰件的批发及进出口。	美元 680.00	25
广州江森汽车内饰系统有限公司	有限责任公司(台港澳与境内合资)	广东省广州市	陈和平	生产仪表板、副仪表板及其他汽车内饰产品。	美元 3,450.00	48
北京广汽航天汽车销售服务有限责任公司	其他有限责任公司	北京市	水佑裕	汽车销售。	人民币 1,600.00	40
富田-日捆储运(广州)有限公司	有限责任公司(中外合资)	广东省广州市	蒋华	物流运输。	人民币 2,800.00	40
广汽丰通钢业有限公司	有限责任公司(中外合资)	广东省广州市	村田稔	研制、开发、生产、销售汽车用特殊形状钢板制品及提供售后服务。	美元 3,000.00	30
北京广安物流有限公司	其他有限责任公司	北京市	朱燕阳	仓储物流。	人民币 2,000.00	45
广州港南沙汽车码头有限公司	有限责任公司(中外合资)	广东省广州市	蔡锦龙	投资码头及仓储。	人民币 21,300.00	27.5
新疆瑞天汽车销售服务有限公司	有限责任公司(中外合资)	新疆乌鲁木齐市	任莉	销售汽车及零部件、修理、保养等。	人民币 2,200.00	25.5
广州广汽丰绿资源再生有限公司	有限责任公司(中外合资)	广东省广州市	梁丹菁	回收筛选简单加工源于南沙的铁屑有色金属等。	美元 515.00	40
广州广汽木村进和仓储有限公司	有限责任公司(中外合资)	广东省广州市	齐藤延仁	从事汽车零部件的仓储包装管理及技术支持及配套服务。	美元 1,200.00	25
广汽丰田物流有限公司	有限责任公司(中外合资)	广东省广州市	蒋华	成品车专业物流配送。	美元 350.00	46
广汽本田物流有限公司	有限责任公司(中外合资)	广东省广州市	黄宇	汽车零部件的组装、仓储,道路普通货运、配送;物流咨询业务;捆包、捆包材料的生产销售。	人民币 3,000.00	49
广州联合交易园区经营投资有限公司	其他有限责任公司	广东省广州市	阳兵	室内装修、场地出租、物业管理、代办货运手续。	人民币 3,000.00	30
上海广汽汽车销售服务有限公司	有限责任公司(国内合资)	上海市	王福祥	汽车机器零部件销售,车辆售后服务等。	人民币 1,000.00	40

被投资单位名称	企业类型	注册地	法定代表人	业务性质	注册资本 (万元)	本企业年末 在被投资单 位持股比例 (%)
新疆今世纪汽车销售有限公司	其他有限责任公司	新疆乌鲁木齐市	李建平	汽车销售等。	人民币 1,000.00	30
武汉斯坦雷电气有限公司	有限责任公司（中外合资）	湖北省武汉市	久保田正纪	摩托车用灯具产品、汽车用灯具产品、电子机器产品、模具及相关部件的研究、开发、制造、销售以及售后服务。	美元 3,000.00	15
惠州市津惠汽车线束有限公司（注2）	有限责任公司（外商投资）	广东省惠州市	大山義之	PAJERO 汽车线束产品制造	人民币 416.00	50
河源丰田纺织汽车部件有限公司	有限责任公司（外商投资）	广东省河源市	山本直	开发、生产、销售汽车用内外饰件	美元 210.00	25

注 1、根据该公司章程，该公司各投资方共同控制该公司，该公司是本集团的合营企业。

注 2、根据该公司章程，本集团对该公司仅有重大影响。

注 3、本集团通过一合营企业间接持有该公司 90.02% 的股权，本公司对其持股比例为 45.01%。

注 4、本集团通过一合营企业间接持有该公司 70% 的股权，本公司对其持股比例为 35%。

注 5、本集团通过一合营企业间接持有该公司 100% 的股权，本公司对其持股比例为 50%。

(四) 本公司的其他关联方情况

其他关联方名称	其他关联方与本公司的关系	组织机构代码
广州摩托集团有限公司	母公司的全资子公司	19047187-3
广州广悦资产管理有限公司	母公司的全资子公司	72562703-8
广州骏达汽车企业集团	母公司的全资子公司	19047606-8
广州羊城汽车厂	母公司的全资子公司	19043790-7
广州市永大集团公司	母公司的全资子公司	19050383-9
广州粤隆客车有限公司	母公司的全资子公司	71810272-7
广州市市头实业有限公司	母公司的全资子公司	19043398-1
广州客车厂	母公司的全资子公司	19044599-0

(五) 关联交易情况

1、 存在控制关系且已纳入本公司合并报表范围的子公司，其相互间交易及母子公司交易已作抵销。报告期内，本集团和关联方发生的重大交易如下，该等交易定价以签订合同中约定的协议价为定价基础。

2、 采购商品（单位：人民币万元）

关联方	关联交易内容	本期金额		上期金额	
		金额	占同类交易比例(%)	金额	占同类交易比例(%)
合营企业	采购乘用车	437,146.38	24.15	275,000.22	23.32
合营企业	采购零部件及原材料	62,952.81	3.48	26,498.89	2.25
联营企业	采购零部件及原材料	47,829.17	2.64	17,620.85	1.49

出售商品（单位：人民币万元）

关联方	关联交易内容	本期金额		上期金额	
		金额	占同类交易比例(%)	金额	占同类交易比例(%)
联营企业	销售零部件及原材料	37,506.53	2.12	43,516.27	3.49
合营企业	销售零部件及原材料	55,480.16	3.13	5,256.27	0.42
联营企业	销售乘用车	24.62	0.00	90.55	0.01
合营企业	销售乘用车	182.22	0.01	427.56	0.03

向关联方提供劳务及保险收入（单位：人民币万元）

关联方	关联交易内容	本期发生额		上期发生额	
		金额	占同类交易比例(%)	金额	占同类交易比例(%)
合营企业	运输、后勤、人员委派等劳务及保险收入	63,902.13	42.00	33,107.01	35.88

关联方	关联交易内容	本期发生额		上期发生额	
		金额	占同类交易比例(%)	金额	占同类交易比例(%)
联营企业	运输、后勤、人员委派等劳务及保险收入	38,657.28	25.41	35,457.19	38.43
受同一控股股东控制之公司	运输、后勤、人员委派等劳务及保险收入	119.09	0.08	71.08	0.08
控股股东	运输、后勤、人员委派等劳务及保险收入	97.33	0.06	167.82	0.18

接受关联方提供的劳务及保险理赔（单位：人民币万元）

关联方	关联交易内容	本期发生额		上期发生额	
		金额	占同类交易比例(%)	金额	占同类交易比例(%)
合营企业	物流、仓储、后勤等劳务及保险理赔	2,998.39	7.41	2,776.91	15.89
联营企业	物流、仓储、后勤等劳务及保险理赔	2,022.77	5.00	442.79	2.53
受同一控股股东控制之公司	物流、仓储、后勤等劳务及保险理赔	16.57	0.04	1.22	0.01
控股股东	物流、仓储、后勤等劳务及保险理赔	2.87	0.01	1.86	0.01

3、 关联租赁情况（单位：人民币万元）

(1) 公司出租情况

出租方名称	承租方名称	租赁资产种类	租赁起始日	租赁终止日	租赁收益定价依据	本期确认的租赁收益
本公司	合营企业	办公场地	2013-09-01	2018-08-31	协议价	202.90
全资子公司	联营企业	厂房	2005-02-01	2021-09-21	协议价	588.08
全资子公司	联营企业	厂房	2005-10-01	2015-09-30	协议价	194.60

(2) 公司承租情况

出租方名称	承租方名称	租赁资产种类	租赁起始日	租赁终止日	租赁费定价依据	本期确认的租赁费
受同一控股股东控制之公司	全资子公司	土地	2005-09-01	2025-08-31	协议价	214.20
受同一控股股东控制之公司	全资子公司	土地	2008-05-01	2028-04-30	协议价	144.14
受同一控股股东控制之公司	全资子公司	土地	2009-09-01	至出租方完成该地块上不动产转让为止	协议价	151.44

4、 关联担保情况（单位：人民币万元）

(1) 集团内关联担保情况

担保方	被担保方	担保金额	担保起始日	担保到期日	担保是否已经履行完毕
广汽吉奥汽车有限公司	广汽吉奥汽车销售有限公司	25,000.00	2013-05-30	2018-05-30	否
广汽吉奥汽车有限公司	广汽吉奥汽车销售有限公司	5,000.00	2013-02-20	2014-02-20	否
广汽吉奥汽车有限公司	浙江吉奥进出口有限公司	5,000.00	2013-01-15	2017-01-15	否

(2) 接受关联方担保

担保方	被担保方	担保金额	担保起始日	担保到期日	担保是否已经履行完毕
控股股东	本公司	100,000.00	2013-03-20	2020-03-20	否
控股股东	本公司	300,000.00	2013-03-20	2025-03-20	否

中国证监会于2013年1月21日以“证监许可[2013]42号”文核准本公司公开发行总额不超过60亿元（含60亿元）的公司债券。本公司控股股东广州汽车工业集团有限公司（以下简称“广汽工业集团”）为本公司拟发行的上述公司债券提供全额无条件不可撤销的连带责任保证担保。担保期为本公司发行的公司债券发行首日至公司债券到期日后2年止。广汽工业集团将以担保的本次公司债券余额（本金及未按时支付利息、违约金等（如有））为计价基础按年收取 1%的担保费用。

报告期内本公司发行规模为 40 亿元的公司债券，即2012 年广州汽车集团股份有限公司公司债券（第一期），本公司向广汽工业集团支付担保费为人民币400万元。

5、 关联方资金拆借（单位：人民币万元）

(1) 向关联方拆入资金（不含向金融企业借款）

关联方	拆入金额	起始日	到期日	说明
联营企业	540.00	2012-10-20	2014-10-19	年利率 5%
联营企业	5,000.00	2012-08-02	2013-08-02	委托中信银行广州分行，年利率 4.9%
联营企业	5,000.00	2013-01-09	2014-01-08	委托中信银行广州分行，年利率 4.9%
合营企业	2,000.00	2013-04-18	2014-04-17	委托中国建设银行长沙市铁银支行，年利率 1%

(2) 向关联方拆出资金（不含向金融企业借款）

关联方	拆出金额	起始日	到期日	说明
联营企业	2,160.00	2012-06-06	2013-06-06	委托中信银行广州海珠支行，年利率 7.4%
合营企业	5,500.00	2012-07-27	2014-07-27	委托中国银行广州珠江支行，年利率 4.22%

关联方	拆出金额	起始日	到期日	说明
合营企业	1,750.00	2013-04-10	2014-04-09	委托中国农业银行广州天河支行, 年利率 6%
合营企业	250.00	2013-04-10	2013-12-31	委托中国农业银行广州天河支行, 年利率 6%
合营企业	2,000.00	2013-04-22	2014-04-21	委托中国农业银行广州天河支行, 年利率 6%
合营企业	2,000.00	2013-05-09	2014-05-08	委托中国农业银行广州天河支行, 年利率 6%
合营企业	300.00	2013-07-29	2013-12-31	委托中国农业银行广州天河支行, 年利率 6%
合营企业	700.00	2013-08-20	2013-12-31	委托中国农业银行广州天河支行, 年利率 6%
合营企业	1,000.00	2013-08-20	2013-12-31	委托中国农业银行广州天河支行, 年利率 6%
合营企业	330.00	2013-09-30	2013-12-31	委托中国农业银行广州天河支行, 年利率 6%
合营企业	2,000.00	2013-12-31	2014-06-30	年利率 6%

(3) 向金融公司借款

关联方	交易内容	本期发生额	上期发生额
合营企业	向金融公司借款	228,125.69	34,567.28
合营企业	还金融公司借款	221,239.58	22,417.24

本集团支付上述金融贷款利息支出本期为 4,583 万元（上期为 1,573 万元）。

6、 其他关联交易（单位：人民币万元）

(1) 向关联公司转让债权及股权

关联方	交易内容	本期发生额	上期发生额
控股公司	向关联公司转让控股子公司股权	0.00	242.18
受同一控股股东控制之公司	向关联公司转让股权	0.00	0.01
受同一控股股东控制之公司	向关联公司转让债权	0.00	0.0002

(2) 关键管理人员薪酬

项目名称	本期发生额	上期发生额
关键管理人员薪酬	3,357.36	2,097.46

7、 关联方应收应付款项

应收关联方款项（单位：人民币万元）

项目名称	关联方	期末余额		年初余额	
		账面余额	坏账准备	账面余额	坏账准备
应收账款					
	合营企业	33,087.64	1.78	34,084.80	17.61

项目名称	关联方	期末余额		年初余额	
		账面余额	坏账准备	账面余额	坏账准备
	联营企业	5,714.24	0.38	3,193.39	1.60
	受同一控股股东控制之公司	0.59	0.00	0.16	0
	控股股东	2.03	0.01	0.46	0
应收股利					
	合营企业	154,377.83	0	95,095.17	0
	联营企业	4,445.92	0	3,137.84	0
预付款项					
	合营企业	8,030.06	0	8,305.91	0
	联营企业	242.11	0	6.69	0
其他应收款					
	合营企业	8,674.00	0	5,935.81	0
	联营企业	1,195.33	0	7,649.32	0
	受同一控股股东控制之公司	62.36	0	77.69	0

应付关联方款项（单位：人民币万元）

项目名称	关联方	期末余额	年初余额
短期借款			
	合营企业	22,630.03	13,743.92
	联营企业	5,540.00	5,000.00
应付票据			
	合营企业	53,694.09	16,984.70
应付账款			
	合营企业	32,902.62	68,764.06
	联营企业	17,481.79	8,159.43
预收款项			
	合营企业	1,090.76	6,004.10
	联营企业	2,316.28	938.73
	控股股东	0.77	24.66
其他应付款			
	合营企业	129.38	4,431.49
	联营企业	544.67	540.00
	受同一控股股东控制之公司	0.00	0.10
	控股股东	0.30	0.80
应付利息			
	合营企业	1,643.49	619.04

九、 股份支付

(一) H 股股票增值权计划及首次授予情况

经本公司于 2012 年 2 月 29 日举行的 2012 年第一次临时股东大会通过，批准同意向本公司董事、高管、骨干技术及管理人员授予 35,850,000 份股票增值权。根据该计划，每份股票增值权将与一股 H 股进行抽象挂钩，赋予有关激励对象权利，可自有关 H 股股份的市场价值上涨收取规定数量的现金收益，但是不会向任何激励对象实际发行 H 股。该股票增值权的行使期为正式授出日期起五年。自授予日之日起两周年后，该次授予每名被授予人的股票增值权数量的三分之一生效；三周年后，另三分之一生效；剩余的三分之一于四周年后生效。

于 2013 年 12 月 31 日，本公司评估后认为生效期的业绩存在重大不确定性，无法可靠估计股票增值权生效的业绩条件能否得到实现，因此没有确认相关股票增值权负债及员工成本。

截止 2014 年 2 月 28 日，本公司已有 910,001 股股票增值权因授予对象退休等原因失效，未生效股票增值权合计为 34,939,999 股。

根据首次授予计划的生效安排，本公司已授出的股票增值权第一批生效时间已到。根据罗兵咸永道会计师事务所审计的并按香港财务报告准则及香港《公司条例》规定编制的财务报告，本公司 2012 年的相关业绩指标没有达到生效业绩条件。第一批应当生效的 11,040,018 股股票增值权失效，未生效股票增值权合计为 23,899,981 股。

十、 或有事项

(以下金额单位若未特别注明者均为人民币元)

(一) 为其他单位提供债务担保形成的或有负债及其财务影响

截止 2013 年 12 月 31 日，本公司提供的对集团控股及全资子公司的财务担保金额为 0 元(2012 年 12 月 31 日：0 元)。

截止 2013 年 12 月 31 日，本集团提供的对独立第三方的财务担保金额为 3,966,667 元(2012 年 12 月 31 日：7,366,667 元)。

预计本集团提供的财务担保不会对本集团产生任何重大负债。

十一、 承诺事项

(以下金额单位若未特别注明者均为人民币元)

(一) 重大承诺事项

1、 已签订的尚未履行或尚未完全履行的对外投资合同及有关财务支出

项目	期末余额	年初余额
购置厂房、设备等固定资产投入	915,437,111	177,102,332

项目	期末余额	年初余额
购置专有技术等无形资产	16,030,688	0
对外投资承诺(注 1,2,3)	374,194,367	81,996,667
合计	1,305,662,166	259,098,999

注 1、根据本公司子公司广州汽车集团零部件有限公司于 2012 年 12 月 20 日第 21 次临时董事会决议，同意按投资股比对杭州依维柯汽车传动技术有限公司增加投入资本 118,330,000 元，增加的资本分期缴付。截至 2013 年底已支付 105,333,333 元，余下增资款 12,996,667 元尚未支付。

注 2、根据本公司合营企业广汽丰田汽车有限公司根据 2013 年第 14 号董事会决议，申请增加注册资本 8,250 万美元。本公司按投资股比需出资 4,125 万美元，2013 年已支付首期增资款 825 万美元，余下增资款 3300 万美元按 2013 年 12 月 31 日美元汇率（6.0969）折算人民币 201,197,700 元。

注 3、根据本公司第三届董事会第 23 次会议决议，本公司与中兴汽车共同设立合资公司广汽中兴（宜昌）汽车有限公司。注册资本为 5 亿元人民币，本公司按投资股比需出资 2 亿元，截至 2013 年底已支付 4000 万元，余下增资款 160,000,000 元尚未支付。

2、 根据已签订的不可撤销的经营性租赁合同，未来最低应支付的租金汇总如下

项目	期末余额	年初余额
一年以内	41,378,882	32,934,414
二年至五年以内	150,898,759	131,495,254
五年以上	211,645,349	257,058,317
合计	403,922,990	421,487,985

(二) 前期承诺履行情况

本集团 2012 年 12 月 31 日之资本性支出承诺及经营租赁承诺已按照之前承诺履行。

十二、资产负债表日后事项

(以下金额单位若未特别注明者均为人民币元)

(一) 重要的资产负债表日后事项说明

项目	内容	对财务状况和经营成果的影响数

项目	内容	对财务状况和经营成果的影响数
本公司发行短期融资券	2014年2月25日,本公司收到中国银行间市场交易商协会《接受注册通知书》(中市协注[2014]CP60号)。根据《广州汽车集团股份有限公司关于公司短期融资券获准注册的公告》,本公司短期融资券注册金额为110亿元,注册额度自通知书发出之日起2年内有效。 2014年3月11日,本公司发行了2014年度第一期短期融资券(简称:14广汽集CP001,代码:041453029),实际发行总额为人民币10亿元,期限为365天,每张面值为人民币100元,发行利率为5.15%。	首次发行短期融资券完成后,本公司应付债券和货币资金将增加10亿元。
本集团拟收购合营公司控股子公司股权	于2014年2月18日,本公司第三届董事会第30次会议审议并通过了《关于广汽日野(沈阳)汽车有限公司股权转让的议案》,同意本公司合营企业广汽日野汽车有限公司将所持广汽日野(沈阳)汽车有限公司80.02%股权直接转让给本公司(或本公司的全资子公司) 于2014年3月20日,本公司第三届董事会第31次会议审议并通过了《关于广汽日野(沈阳)汽车有限公司10%股权转让的议案》。	转让价格未确定,对财务状况和经营成果的影响数不确定
本公司拟对合营企业增资	于2014年3月20日,本公司第三届董事会第31次会议审议并通过了《关于广汽菲亚特扩能项目的议案》,其中本公司按股比对广汽菲亚特汽车有限公司增资8亿元;审议并通过了《关于广汽菲亚特新增产品和配套发动机项目的议案》,同意本公司按股比向广汽菲亚特汽车有限公司增资10亿元。	增资完成后,本公司长期股权投资增加18亿元,货币资金将减少18亿元。

(二) 资产负债表日后利润分配情况说明

于2014年3月26日,本公司举行了第三届董事会决议第32次会议,会议审议批准2013年度的利润分配方案,决定向全体股东派发每10股人民币1元(含税)的现金股息,按总股本6,435,020,097股计算,合共派发股息人民币643,502,009.70元。

(A股股东以人民币派发,H股股东以港币派发),本次利润分配不实施资本公积金转增股本。

本利润分配方案还需提交本公司2013年度股东大会审议通过。

十三、其他重要事项说明

(一) 以公允价值计量的资产和负债(单位:人民币元)

项目	年初金额	本期公允价值变动损益	计入权益的累计公允价值变动	本期计提的减值	期末金额
金融资产					
1.以公允价值计量且其变动计入当期损益的金融资产(不含衍生金融资产)	31,455,460	347,306	0	0	2,562,128

项目	年初金额	本期公允价值变动损益	计入权益的累计公允价值变动	本期计提的减值	期末金额
产)					
2.可供出售金融资产	5,088,690	0	488,723	0	152,228,029
3.其他流动资产—可供出售金融资产	139,010,537	0	-525,109	0	58,182,782
金融资产小计	175,554,687	347,306	-36,386	0	212,972,939

(二) 分部报告

根据本集团的内部组织结构、管理要求及内部报告制度确定了 2 个报告分部，分别为：汽车业务及相关贸易分部和其他。

1、 报告分部的利润或亏损、资产及负债的信息

金额单位：人民币元

项 目	汽车业务及相关贸易分部		其 他		未分配的金额		分部间抵销		合 计	
	本期金额	上期金额	本期金额	上期金额	本期金额	上期金额	本期金额	上期金额	本期金额	上期金额
一、对外交易收入	18,123,889,549	12,712,535,305	700,308,972	251,325,117	0	0	0	0	18,824,198,521	12,963,860,422
二、分部间交易收入	22,727,178	23,772,824	48,674,186	53,829,460	0	0	-71,401,364	-77,602,284	0	0
三、对联营和合营企业的投资收益	3,822,583,973	2,518,182,331	196,327,941	116,701,868	0	0	0	0	4,018,911,914	2,634,884,199
四、资产减值损失	82,362,397	10,368,094	114,586	115,461	-2,193,141	0	0	0	80,283,842	10,483,555
五、折旧和摊销费用	915,949,256	649,409,137	13,149,393	8,680,993	22,181,883	9,916,456	0	0	951,280,532	668,006,586
六、利润总额（亏损总额）	2,885,731,838	1,432,530,308	94,488,496	38,220,870	-313,374,994	-438,550,391	-21,123,352	-32,364,427	2,645,721,988	999,836,360
七、所得税费用	92,031,925	-100,737,913	-16,362,918	-15,706,919	25,114,586	43,157,203	0	8,501,429	100,783,593	-64,786,200
八、净利润（净亏损）	2,793,699,913	1,533,268,221	110,851,414	53,927,789	-338,489,580	-481,707,594	-21,123,352	-40,865,856	2,544,938,395	1,064,622,560
九、资产总额	34,969,261,938	33,529,713,814	3,512,777,667	1,775,356,592	20,161,661,551	14,953,510,028	-853,804,235	-876,848,735	57,789,896,921	49,381,731,699
十、负债总额	11,874,454,167	10,132,009,598	551,172,159	263,521,739	12,155,261,357	7,791,565,353	-853,804,235	-816,978,615	23,727,083,448	17,370,118,075
十一、其他重要的非现金项目										
折旧和摊销费以外的其他非现金费用	2,105,208,370	2,187,007,009	32,078,621	15,451,095	34,805,906	479,170,704	0	0	2,172,092,897	2,681,628,808
对联营企业和合营企业的长期股权投资	16,484,768,766	15,613,396,160	1,788,714,585	1,120,930,638	0	0	0	0	18,273,483,351	16,734,326,798
长期股权投资以外的其他非流动资产增加额	556,135,604	2,036,516,955	49,064,150	413,203,469	161,365,941	1,257,736,319	0	0	766,565,695	3,707,456,743

2、 分部按产品或业务划分的对外交易收入

项目	本期发生额	上期发生额
汽车业务及相关贸易	18,123,889,549	12,712,535,305
其他	700,308,972	251,325,117
小计	18,824,198,521	12,963,860,422

3、 按收入来源地划分的对外交易收入和资产所在地划分的非流动资产总额

本公司来源于本国及其他国家或地区的对外交易收入总额，以及本公司位于本国及其他国家或地区的非流动资产总额（不包括可供出售金融资产、持有至到期投资、递延所得税资产）列示如下

项目	本期发生额	上期发生额
来源于本国的对外交易收入	18,822,021,227	12,961,965,643
来源于其他国家或地区的对外交易收入	2,177,294	1,894,779
小计	18,824,198,521	12,963,860,422

项目	期末余额	年初余额
位于本国的非流动资产	30,445,044,764	28,220,575,304
位于其他国家或地区的非流动资产	99,351,454	103,881,250
小计	30,544,396,218	28,324,456,554

4、 对主要客户的依赖程度

本集团没有客户的营业收入占本集团营业收入的 10%或以上。

十四、 母公司财务报表主要项目注释

（以下金额单位若未特别注明者均为人民币元）

(一) 应收账款

1、 应收账款账龄分析

账龄	期末余额				年初余额			
	账面余额		坏账准备		账面余额		坏账准备	
	金额	比例 (%)	金额	比例 (%)	金额	比例 (%)	金额	比例 (%)
1 年以内	86,619,693	55.19	0	0.00	0	0.00	0	0.00
1-2 年	0	0.00	0	0.00	0	0.00	0	0.00
2-3 年	0	0.00	0	0.00	0	0.00	0	0.00
3-4 年	0	0.00	0	0.00	0	0.00	0	0.00
4-5 年	0	0.00	0	0.00	0	0.00	0	0.00
5 年以上	70,322,338	44.81	70,322,338	100.00	70,322,338	100.00	70,322,338	100.00

账龄	期末余额				年初余额			
	账面余额		坏账准备		账面余额		坏账准备	
	金额	比例 (%)	金额	比例 (%)	金额	比例 (%)	金额	比例 (%)
合计	156,942,031	100.00	70,322,338	44.81	70,322,338	100.00	70,322,338	100.00

2、 应收账款按种类披露

种类	期末余额				年初余额			
	账面余额		坏账准备		账面余额		坏账准备	
	金额	比例 (%)	金额	比例 (%)	金额	比例 (%)	金额	比例 (%)
按组合计提坏账准备的应收账款								
账龄分析组合	70,322,338	44.81	70,322,338	100.00	70,322,338	100.00	70,322,338	100.00
其他组合	86,619,693	55.19	0	0.00	0	0.00	0	0.00
组合小计	156,942,031	100.00	70,322,338	44.81	70,322,338	100.00	70,322,338	100.00
合计	156,942,031	100.00	70,322,338	44.81	70,322,338	100.00	70,322,338	100.00

组合中，采用账龄分析法计提坏账准备的应收账款

账龄	期末余额			年初余额		
	账面余额		坏账准备	账面余额		坏账准备
	金额	比例 (%)		金额	比例 (%)	
5 年以上	70,322,338	100.00	70,322,338	70,322,338	100.00	70,322,338
合计	70,322,338	100.00	70,322,338	70,322,338	100.00	70,322,338

组合中，采用其他方法计提坏账准备的应收账款

组合名称	账面余额	坏账准备
正常关联方往来组合	86,619,693	0

- 3、 本期没有已全额计提坏账准备或计提减值准备的比例较大的应收账款转回或收回的情况。
- 4、 本报告期没有实际核销的应收账款情况。
- 5、 期末应收账款中无持本公司 5% 以上（含 5%）表决权股份的股东单位欠款。
- 6、 应收账款中欠款金额前五名

单位名称	与本公司关系	账面余额	账龄	占应收账款总额的比例 (%)
单位一	合营企业	86,215,543	1 年以内	54.93
单位二	非关联方	36,298,226	5 年以上	23.13
单位三	非关联方	6,109,035	5 年以上	3.89
单位四	非关联方	5,499,915	5 年以上	3.50

单位名称	与本公司关系	账面余额	账龄	占应收账款总额的比例(%)
单位五	非关联方	5,142,075	5 年以上	3.28
合计		139,264,794		88.73

7、 期末应收关联方账款情况

单位名称	与本公司关系	账面余额	占应收账款总额的比例(%)
单位一	合营企业	86,215,543	54.93
单位二	控股子公司	404,150	0.26
合计		86,619,693	55.19

8、 本期没有因金融资产转移而终止确认的应收账款情况。

9、 本期没有未全部终止确认的被转移的应收账款情况。

10、 期末没有以应收账款为标的进行证券化的金额。

(二) 其他应收款

1、 其他应收款账龄分析

账龄	期末余额				年初余额			
	账面余额		坏账准备		账面余额		坏账准备	
	金额	比例 (%)	金额	比例 (%)	金额	比例 (%)	金额	比例 (%)
1 年以内	25,547,305	11.85	0	0.00	79,987,350	29.42	0	0.00
1-2 年	7,495,285	3.48	0	0.00	12,789,922	4.70	0	0.00
2-3 年	5,667,781	2.63	0	0.00	0	0.00	0	0.00
3-4 年	0	0.00	0	0.00	0	0.00	0	0.00
4-5 年	0	0.00	0	0.00	0	0.00	0	0.00
5 年以上	176,801,543	82.04	176,681,533	99.93	179,144,761	65.88	178,874,674	99.85
合 计	215,511,914	100.00	176,681,533	81.98	271,922,033	100.00	178,874,674	65.78

2、 其他应收款按种类披露

种 类	期末余额				年初余额			
	账面余额		坏账准备		账面余额		坏账准备	
	金额	比例 (%)	金额	比例 (%)	金额	比例 (%)	金额	比例 (%)
按组合计提坏账准备的其他应收款								
账龄分析组合	199,635,428	92.63	176,681,533	88.50	193,420,862	71.13	178,874,674	92.48
其他组合	15,876,486	7.37	0	0.00	78,501,171	28.87	0	0.00
组合小计	215,511,914	100.00	176,681,533	81.98	271,922,033	100.00	178,874,674	65.78
合 计	215,511,914	100.00	176,681,533	81.98	271,922,033	100.00	178,874,674	65.78

其他应收款种类的说明

组合中，采用账龄分析法计提坏账准备的其他应收款

账 龄	期末余额			年初余额		
	账面余额		坏账准备	账面余额		坏账准备
	金额	比例 (%)		金额	比例 (%)	
1 年以内	22,953,895	11.50	0	14,546,188	7.52	0
1—2 年	0	0.00	0	0	0.00	0
2—3 年	0	0.00	0	0	0.00	0
3—4 年	0	0.00	0	0	0.00	0
4—5 年	0	0.00	0	0	0.00	0
5 年以上	176,681,533	88.50	176,681,533	178,874,674	92.48	178,874,674
合 计	199,635,428	100.00	176,681,533	193,420,862	100.00	178,874,674

组合中，采用其他方法计提坏账准备的其他应收款

组合名称	账面余额	坏账准备
押金、保证金、正常关联方往来组合	15,876,486	0

3、 以前年度已计提全额或比例较大的坏账准备，本期转回或收回情况

其他应收款单位	转回或收回原因	确定原坏账准备的依据	转回或收回前累计已计提坏账准备金额	转回或收回金额
广州市广州汽车座椅厂	企业宣布清偿方案，获得清偿金	破产关闭	2,530,000	2,193,141

4、 本报告期没有实际核销的其他应收款情况。

5、 期末其他应收款中无持本公司 5% 以上（含 5%）表决权股份的股东单位欠款。

6、 其他应收款金额前五名情况

单位名称	与本公司关系	账面余额	账龄	占其他应收款总额的比例 (%)
单位一	非关联方	89,852,735	5 年以上	41.69
单位二	非关联方	13,300,000	5 年以上	6.17
单位三	非关联方	12,600,000	5 年以上	5.85
单位四	非关联方	12,000,000	5 年以上	5.57
单位五	非关联方	10,000,000	5 年以上	4.64
合计		137,752,735		63.92

7、 应收关联方账款情况

单位名称	与本公司关系	账面余额	占其他应收款总额的比例 (%)
单位一	全资子公司	5,846,013	2.71

单位名称	与本公司关系	账面余额	占其他应收款总额的比例(%)
单位二	全资子公司	764,074	0.35
合计		6,610,087	3.06

8、 本期没有因金融资产转移而终止确认的其他应收款情况。

9、 本期没有未全部终止确认的被转移的其他应收款情况。

10、 期末没有以其他应收款为标的进行证券化的金额。

(三) 长期股权投资

1、 长期股权投资分类如下

项目	期末余额	年初余额
按权益法核算的长期股权投资	13,987,221,394	9,714,453,178
按成本法核算的长期股权投资		
—对子公司的投资	30,582,319,029	29,207,118,181
—其他长期股权投资	20,470,000	18,470,000
合计	44,590,010,423	38,940,041,359
减：长期股权投资减值准备	578,326,322	108,372,178
长期股权投资净额	44,011,684,101	38,831,669,181

2、 长期股权投资明细情况（单位：人民币元）

被投资单位	投资成本	年初余额	增减变动	期末余额	减值准备	本期计提减值准备	本期现金红利	在被投资单位持股比例(%)
按权益法核算：								
广汽本田汽车有限公司（注 1）	1,129,694,094	0	3,373,841,225	3,373,841,225	0	0	1,588,797,937	50
广汽丰田汽车有限公司	1,643,638,051	2,996,720,146	509,063,075	3,505,783,221	0	0	1,373,543,795	50
广汽日野汽车有限公司	750,000,000	203,504,866	-128,507,191	74,997,675	0	0	0	50
广汽汇理汽车金融有限公司	800,000,000	481,478,403	394,622,300	876,100,703	0	0	0	50
广汽菲亚特汽车有限公司	1,200,000,000	684,164,309	-72,513,572	611,650,737	0	0	0	50
五羊-本田摩托（广州）有限公司	534,842,373	630,535,359	-10,936,586	619,598,773	0	0	112,830,423	50
广汽三菱汽车有限公司	3,635,035,544	3,506,846,637	-28,687,988	3,478,158,649	0	0	0	50
广汽中兴（宜昌）汽车有限公司	40,000,000	0	40,000,000	40,000,000	0	0	0	40
本田汽车（中国）有限公司	169,679,650	169,874,933	28,640	169,903,573	0	0	13,575,266	25
广汽丰田发动机有限公司	787,776,410	859,461,194	177,497,075	1,036,958,269	0	0	180,451,290	30
同方环球（天津）物流有限公司	9,453,625	12,863,166	2,780,550	15,643,716	0	0	3,630,865	25
上海日野发动机有限公司	105,756,000	169,004,165	15,580,688	184,584,853	0	0	13,028,252	30
按成本法核算：								
中隆投资有限公司	3,617,079,998	3,617,079,998	0	3,617,079,998	0	0	0	100
广州汽车集团零部件有限公司	455,313,070	329,853,070	125,460,000	455,313,070	0	0	115,770,000	51
广州汽车集团商贸有限公司	928,917,125	690,117,125	238,800,000	928,917,125	0	0	0	100
广州汽车集团客车有限公司	127,395,370	127,395,370	0	127,395,370	0	0	0	50
广州汽车集团乘用车有限公司	3,200,000,000	2,600,000,000	600,000,000	3,200,000,000	0	0	0	100
广州广爱保险经纪有限公司	25,100,000	25,100,000	0	25,100,000	0	0	1,413,648	50.2
广州汽车技术中心	2,421,613	2,421,613	0	2,421,613	0	0	0	90
广州长力汽车销售有限公司	533,835	533,835	0	533,835	0	0	0	2

被投资单位	投资成本	年初余额	增减变动	期末余额	减值准备	本期计提减值准备	本期现金红利	在被投资单位持股比例(%)
香港骏威汽车有限公司	17,786,920,057	17,786,920,057	0	17,786,920,057	0	0	0	62.1
广汽吉奥汽车有限公司	642,600,000	642,600,000	0	642,600,000	0	0	0	51
众诚保险股份有限公司	100,000,000	100,000,000	0	100,000,000	0	0	0	20
广州汽车集团公司（注 1）	0	589,059,152	-589,059,152	0	0	0	0	0
广汽长丰汽车股份有限公司（注 2）	2,696,037,961	2,696,037,961	0	2,696,037,961	570,356,322	469,954,144	0	100
广汽资本有限公司	1,000,000,000	0	1,000,000,000	1,000,000,000	0	0	0	100
中发联投资有限公司	10,500,000	10,500,000	0	10,500,000	0	0	0	5
广州市制锁工业公司	7,970,000	7,970,000	0	7,970,000	7,970,000	0	0	--
中发联（北京）技术投资有限公司	2,000,000	0	2,000,000	2,000,000	0	0	0	10
合计	41,408,664,776	38,940,041,359	5,649,969,064	44,590,010,423	578,326,322	469,954,144	3,403,041,476	—

注 1、2013 年本公司完成了对全资子公司广州汽车集团公司吸收合并程序。合并完成后，该公司原持有广汽本田汽车有限公司 50%股权也已办理工商变更转为本公司持有。

注 2、于 2012 年 3 月 29 日本公司以首次公开发行 A 股股票吸收合并广汽长丰汽车股份有限公司（以下简称“广汽长丰”）实现 A 股上市。广汽长丰已于 2012 年 3 月 20 日起终止上市。2013 年本公司根据广汽长丰经营状况对其计提了长期股权投资减值。

(四) 营业收入和营业成本

1、 营业收入、营业成本

项 目	本期金额	上期金额
主营业务收入	60,813,770	55,499,525
其他业务收入	275,182,827	168,770,314
营业成本	285,053,791	147,117,148

(五) 投资收益

1、 投资收益明细

项目	本期金额	上期金额
成本法核算的长期股权投资收益	117,183,648	339,759,576
权益法核算的长期股权投资收益	3,124,756,825	1,185,867,498
处置长期股权投资产生的投资收益（注）	1,477,730,762	2,328,805
合 计	4,719,671,235	1,527,955,879

注：2013 年本公司完成了对全资子公司广州汽车集团公司吸收合并程序。本公司按广州汽车集团公司账面价值承接其资产和负债，与本公司对其长期股权投资投资成本的差额部分作为处置收益计入当期投资收益。

2、 按成本法核算的长期股权投资收益

被投资单位	本期金额	上期金额	本期比上期增减变动的原因
广州汽车集团零部件有限公司	115,770,000	198,900,000	根据董事会决议分配
广州汽车集团商贸有限公司	0	140,859,576	本期未分红
广州广爱保险经纪有限公司	1,413,648	0	本期分红
合 计	117,183,648	339,759,576	

3、 按权益法核算的长期股权投资收益

2013 年按权益法核算的前五大投资企业长期股权投资收益合计为 3,605,841,316 元（2012 年为 1,695,113,455 元）。

(六) 现金流量表补充资料

项 目	本期金额	上期金额
1、将净利润调节为经营活动现金流量		
净利润	3,417,951,025	717,016,875
加：资产减值准备	467,761,003	100,402,178

项 目	本期金额	上期金额
固定资产折旧、投资性房地产折旧	53,636,576	15,637,798
无形资产摊销	260,395,183	202,429,853
长期待摊费用摊销	42,722	725,720
处置固定资产、无形资产和其他长期资产的损失 (收益以“-”号填列)	41,986	-4,735
固定资产报废损失(收益以“-”号填列)	0	0
公允价值变动损失(收益以“-”号填列)	0	0
财务费用(收益以“-”号填列)	421,027,238	256,715,685
投资损失(收益以“-”号填列)	-4,719,671,235	-1,527,955,879
递延所得税资产减少(增加以“-”号填列)	0	0
递延所得税负债增加(减少以“-”号填列)	0	0
存货的减少(增加以“-”号填列)	-54,079,604	-4,100,079
经营性应收项目的减少(增加以“-”号填列)	-127,271,102	-38,918,596
经营性应付项目的增加(减少以“-”号填列)	1,770,483,201	66,642,420
其他	0	0
经营活动产生的现金流量净额	1,490,316,993	-211,408,760
2、不涉及现金收支的重大投资和筹资活动		
债务转为资本	0	0
一年内到期的可转换公司债券	0	0
融资租入固定资产	0	0
3、现金及现金等价物净变动情况		
现金的期末余额	10,066,821,224	3,109,569,494
减：现金的期初余额	3,109,569,494	2,209,394,013
加：现金等价物的期末余额	0	0
减：现金等价物的期初余额	0	0
现金及现金等价物净增加额	6,957,251,730	900,175,481

十五、 补充资料

(以下金额单位若未特别注明者均为人民币元)

(一) 当期非经常性损益明细表

项目	本期金额
非流动资产处置损益	-551,473,025
计入当期损益的政府补助(与企业业务密切相关,按照国家统一标准定额或定量享受的政府补助除外)	189,628,435
委托他人投资或管理资产的损益	5,374,163
除同公司正常经营业务相关的有效套期保值业务外,持有交易性金融资产、交易性金融负债产生的公允价值变动损益,以及处置交易性金融资产、交易性金融负债和可供出售金融资产取得的投资收益	-1,086,909
对外委托贷款取得的损益	6,506,145
除上述各项之外的其他营业外收入和支出	-44,756,610
小计	-395,807,801
减: 所得税影响额	10,555,782
减: 少数股东权益影响额(税后)	10,686,288
归属于上市公司股东的非经常性损益	-417,049,871

(二) 境内外会计准则下会计数据差异

1、 同时按照境外会计准则与按中国会计准则披露的财务报告中净利润和净资产差异情况(单位:人民币千元)

	净利润		净资产	
	本期金额	上期金额	期末余额	年初余额
按中国会计准则	2,544,938	1,064,623	34,062,813	32,011,614
按香港财务报告准则调整的项目及金额:				
(1)股权投资差额摊销	1,438	2,210	44,045	42,607
(2)非流动资产减值准备转回的会计处理差异	-272	-792	9,338	9,610
(3)将计入损益的职工奖励及福利基金还原为利润分配项目	-17,596	-1,281	0	0
按香港财务报告准则	2,528,508	1,064,760	34,116,196	32,063,831

本集团 2013 年度按照香港财务报告准则编制的财务报表业经香港罗兵咸永道会计师事务所审计。

(三) 净资产收益率及每股收益

报告期利润	加权平均净资产收益率(%)	每股收益(元)	
		基本每股收益	稀释每股收益
归属于公司普通股股东的净利润	8.28	0.41	0.41
扣除非经常性损益后归属于公司普通股股东的净利润	9.58	0.48	0.48

(四) 公司主要会计报表项目的异常情况及原因的说明

1、 金额异常或比较期间变动异常的报表项目(人民币万元)

报表项目	期末余额 (或本期金额)	年初余额 (或上期金额)	变动比率	变动原因
交易性金融资产	256.21	3,145.55	-92%	合并范围内子公司出售债券投资
应收票据	26,207.13	5,897.25	344%	合并范围内子公司收入增加,采用票据结算方式增多
预付款项	48,425.13	36,474.62	33%	业务增长,相应增加预付款项
应收利息	18,395.33	8,833.38	108%	定期存款增加造成应收利息同比增长
应收股利	158,823.74	98,233.01	62%	主要是本报告期投资企业随业绩增加而应分配股利增加
其他应收款	78,228.56	48,607.32	61%	主要是本报告期按合同应收资产转让款项增加
存货	203,636.00	139,741.92	46%	随产销量增加存货相应增加
一年内到期的非流动资产	2,233.41	0.00	100%	期末持有至到期投资期限减至1年以内,报表重分类
其他流动资产	108,758.61	42,571.62	155%	本报告期子公司扩大投资业务所致
可供出售金融资产	15,222.80	508.87	2891%	合并范围内子公司本期新增购买的金融产品
持有至到期投资	4,985.28	7,117.49	-30%	期末持有至到期投资期限减至1年以内,报表重分类
长期应收款	21,504.61	0.00	100%	新增应收股权转让款和购买信托产品
投资性房地产	14,347.35	3,057.97	369%	主要是新增物业用于对外出租
固定资产	658,522.34	429,820.75	53%	主要是本报告期房屋增加以及为进一步增加产能和新产品投入而相应增加固定资产投资
在建工程	47,244.70	143,174.14	-67%	汽研院研发基地及总部办公楼投入使用,相应减少
长期待摊费用	32,235.06	20,892.97	54%	合并范围内子公司本期新搬迁写字楼而相应增加装修费

报表项目	期末余额 (或本期金额)	年初余额 (或上期金额)	变动比率	变动原因
其他非流动资产	19,798.09	138,183.12	-86%	新办公楼款项已投入使用, 转入固定资产
应付职工薪酬	56,865.57	33,543.98	70%	业务增长, 相应增加计提应付职工薪酬
应交税费	38,421.94	25,851.41	49%	自主品牌生产增加而相应增加
应付利息	36,109.13	19,210.52	88%	本期发行 40 亿公司债后增加期末应付利息
其他应付款	207,939.89	107,307.97	94%	主要是本报告期随产销量增加而相应增加对经销商相关费用
一年内到期的非流动负债	673,095.30	16,138.74	4071%	主要是将于 2014 年 4 月到期的 67 亿中期票据从应付债券重分类到本科目所致
长期借款	21,898.98	50,479.06	-57%	偿还借款
应付债券	455,613.70	727,129.39	-37%	主要是本报告期将于 2014 年 4 月到期的 67 亿中期票据重分类至流动负债及发行公司债 40 亿元所致
预计负债	7,422.11	2,158.68	244%	主要原因是自主品牌车辆销售收入大幅增加, 售后服务担保费随之增加
递延所得税负债	2,133.85	1,632.26	31%	应收利息增加相应的递延所得税负债增加
其他非流动负债	77,350.00	47,144.53	64%	本报告期内收到的政府补助增加
营业收入	1,882,419.85	1,296,386.04	45%	主要整车厂(包括自主品牌和合资品牌)销售增长而相应影响
营业成本	1,611,301.06	1,189,057.78	36%	主要整车厂(包括自主品牌和合资品牌)销售增长而相应影响
营业税金及附加	66,911.17	36,159.38	85%	自主品牌生产增加而相应增加
资产减值损失	8,028.38	1,048.36	666%	主要是存货和坏账准备金计提增加
公允价值变动损益	34.73	-3.97	-975%	合并范围内子公司购买的交易性金融资产本期公允价值变动
投资收益	399,535.01	264,391.92	51%	主要是主要合营企业业绩增长; 随整车销量增长, 产业链上下游的零部件、汽车金融及汽车服务等业务迅速发展
营业外收入	24,722.43	16,110.95	53%	本报告期内收到的政府补助增加
营业外支出	60,097.43	11,832.88	408%	本报告期内转让资产所致

报表项目	期末余额 (或本期金额)	年初余额 (或上期金额)	变动比率	变动原因
所得税费用	10,078.36	-6,478.62	-256%	本期下属子公司盈利状况较好，造成所得税费用相应增加
少数股东损益	-12,398.35	-6,896.12	80%	控股子公司亏损增加，相应归属于少数股东的亏损增加

第十三节 备查文件目录

- (一) 载有法定代表人、主管会计工作负责人、会计机构负责人签名并盖章的财务报表
- (二) 载有会计师事务所盖章、注册会计师签名并盖章的审计报告原件

董事长：张房有
广州汽车集团股份有限公司
2014 年 3 月 26 日