

上海国际机场股份有限公司

600009

2013 年半年度报告

重要提示

- 一、 本公司董事会、监事会及董事、监事、高级管理人员保证半年度报告内容的真实、准确、完整，不存在虚假记载、误导性陈述或重大遗漏，并承担个别和连带的法律责任。
- 二、 公司全体董事出席董事会会议。
- 三、 公司半年度财务报告未经审计。
- 四、 公司负责人董事长贾锐军先生、主管会计工作负责人董事、副总经理于明洪先生及会计机构负责人汪柱雄先生声明：保证本半年度报告中财务报告的真实、准确、完整。
- 五、 本半年度报告中涉及未来发展战略和经营计划的前瞻性陈述并不构成公司对投资者的实质承诺，请投资者注意投资风险。
- 六、 是否存在被控股股东及其关联方非经营性占用资金情况？ 否
- 七、 是否存在违反规定决策程序对外提供担保的情况？ 否

目录

第一节 释义	3
第二节 公司简介	4
第三节 会计数据和财务指标摘要	5
第四节 董事会报告	6
第五节 重要事项	11
第六节 股份变动及股东情况	13
第七节 董事、监事、高级管理人员情况	15
第八节 财务报告	19
第九节 备查文件目录	19

第一节 释义

一、 释义

在本报告书中，除非文义另有所指，下列词语具有如下含义：

常用词语释义		
上海市国资委	指	上海市国有资产监督管理委员会
机场集团	指	上海机场（集团）有限公司
公司	指	上海国际机场股份有限公司

第二节 公司简介

一、 公司信息

公司的中文名称	上海国际机场股份有限公司
公司的中文名称简称	上海机场
公司的外文名称	Shanghai International Airport Co., Ltd.
公司的外文名称缩写	SIA
公司的法定代表人	贾锐军

二、 联系人和联系方式

	董事会秘书	证券事务代表
姓名	黄晔	苏骏青
联系地址	上海国际机场股份有限公司证 券投资部	上海国际机场股份有限公司证 券投资部
电话	(021) 68341609	(021) 68341609
传真	(021) 68341615	(021) 68341615
电子信箱	ir@shairport.com	ir@shairport.com

三、 基本情况变更简介

公司注册地址	上海市浦东新区启航路 900 号
公司注册地址的邮政编码	201207
公司办公地址	上海市浦东新区启航路 900 号
公司办公地址的邮政编码	201207
公司网址	http://www.shairport.com
电子信箱	ir@shairport.com

四、 信息披露及备置地点变更情况简介

公司选定的信息披露报纸名称	《上海证券报》、《中国证券报》
登载半年度报告的中国证监会指定网站的网址	www.sse.com.cn
公司半年度报告备置地点	公司证券投资部

五、 公司股票简况

公司股票简况			
股票种类	股票上市交易所	股票简称	股票代码
A 股	上海证券交易所	上海机场	600009

六、 公司报告期内的注册变更情况

公司报告期内注册情况未变更。

第三节 会计数据和财务指标摘要

一、 公司主要会计数据和财务指标

(一) 主要会计数据

单位：元 币种：人民币

主要会计数据	本报告期(1-6月)	上年同期	本报告期比上年同期增减(%)
营业收入	2,471,044,874.92	2,273,684,571.61	8.68
归属于上市公司股东的净利润	892,864,050.88	754,782,083.10	18.29
归属于上市公司股东的扣除非经常性损益的净利润	889,980,616.98	754,837,957.74	17.90
经营活动产生的现金流量净额	1,045,626,998.26	533,184,759.80	96.11
	本报告期末	上年度末	本报告期末比上年度末增减(%)
归属于上市公司股东的净资产	15,965,169,026.00	15,785,279,600.88	1.14
总资产	20,413,820,682.04	19,408,838,355.40	5.18

(二) 主要财务指标

主要财务指标	本报告期(1-6月)	上年同期	本报告期比上年同期增减(%)
基本每股收益(元/股)	0.46	0.39	17.95
稀释每股收益(元/股)	0.46	0.39	17.95
扣除非经常性损益后的基本每股收益(元/股)	0.46	0.39	17.95
加权平均净资产收益率(%)	5.50	4.80	同比增加0.7个百分点
扣除非经常性损益后的加权平均净资产收益率(%)	5.48	4.80	同比增加0.68个百分点

二、 非经常性损益项目和金额

单位：元 币种：人民币

非经常性损益项目	金额
非流动资产处置损益	-328,363.46
计入当期损益的政府补助，但与公司正常经营业务密切相关，符合国家政策规定、按照一定标准定额或定量持续享受的政府补助除外	3,209,312.00
单独进行减值测试的应收款项减值准备转回	1,450,000.00
除上述各项之外的其他营业外收入和支出	-486,370.00
所得税影响额	-961,144.64
合计	2,883,433.90

第四节 董事会报告

一、董事会关于公司报告期内经营情况的讨论与分析

2013 年上半年，国内经济下行压力较大，市场形势并不乐观，浦东机场整体运营平稳，但业务量增速趋缓，公司在外部环境、突发事件以及行业政策变化带来的各种不确定情况下，始终突出增长主线，始终坚持以创新、质量为导向的增长方式，在安全生产、服务质量、枢纽建设、经营管理等方面稳步推进各项工作。

2013 年上半年，公司不断夯实基础管理，服务链和服务体系建设进一步完善、浦东机场 T1 航站楼改造进展顺利，中转建设推进有力，经营工作有序开展，资源价值不断提升，经营业绩再创新高。公司实现营业收入 247,104.49 万元，营业利润 119,668.36 万元，归属于母公司所有者的净利润 89,286.41 万元，分别比去年同期增长 8.68%、19.98%和 18.29%。报告期内，在国际机场协会（ACI）第二季度旅客满意度测评中，浦东机场在参评的 224 家机场中排名第 4 位，首次进入全球前四名，取得历史上最好成绩；公司荣获 2010-2012 年度上海市节能减排小组活动优秀单位称号。

(一) 主营业务分析

1、财务报表相关科目变动分析表

单位：元 币种：人民币

科目	本期数	上年同期数	变动比例 (%)
营业收入	2,471,044,874.92	2,273,684,571.61	8.68
营业成本	1,371,910,496.30	1,406,974,492.14	-2.49
销售费用	7,308,728.58	-	100
管理费用	87,024,043.47	74,521,636.74	16.78
财务费用	3,485,695.31	17,245,345.04	-79.79
经营活动产生的现金流量净额	1,045,626,998.26	533,184,759.80	96.11
投资活动产生的现金流量净额	-333,846,097.23	-38,835,022.22	-759.65
筹资活动产生的现金流量净额	-44,563.31	-	-100

- 1) 营业收入同比增长主要由本期公司非航空性业务收入增长，及内外航收费并轨政策实施后航空性业务收入增长所致；
- 2) 营业成本同比下降主要由地面服务公司合资后导致本期公司成本较去年同期减少所致；
- 3) 销售费用同比增长主要由本期候机楼餐饮公司作为全资子公司，其损益并入合并报表所致；
- 4) 管理费用同比增长主要由本期公司管理成本增加所致；
- 5) 财务费用同比下降主要由本期公司利息收入增加所致；
- 6) 经营活动产生的现金流量净额同比增长主要由本期公司加大应收账款管理力度，收入回款增多，同时支付给职工的现金以及支付的各项税费同比减少所致；
- 7) 投资活动产生的现金流量净流出大幅增长主要由本期公司支付浦东机场 T1 航站楼改造项目款项所致；
- 8) 筹资活动产生的现金流量净流出增长主要由本期子公司支付分红款所致。

2、其它

(1) 公司利润构成或利润来源发生重大变动的详细说明

单位：元 币种：人民币

科目	本期数	上年同期数	变动比例 (%)
资产减值损失	-1,128,134.20	800,824.32	-
营业外收入	3,275,018.71	66,677.18	4,811.75
营业外支出	880,440.17	141,176.70	523.64

- 1) 资产减值损失同比下降主要由本期公司收到以往年度已全额计提坏账的收入款项,转回相应的坏账准备所致;
- 2) 营业外收入同比增长主要由本期公司收到财政补贴款所致;
- 3) 营业外支出同比增长主要由本期公司到期资产报废支出较去年同期增加所致。

(2) 经营计划进展说明

报告期内,公司根据年初制定的经营计划,平稳推进各项工作,2013年上半年,浦东机场共实现飞机起降 17.91 万架次,旅客吞吐量 2,269.34 万人次,分别比去年同期增长 1.14% 和 3.61%,货邮吞吐量 138.82 万吨,比去年同期下降 2.92%,略低于年初预期。下半年,公司将进一步加强安全运行管理,持续提升服务质量,积极推进枢纽建设,抓紧政策性课题研究,认真做好经营管理,注重风险防范,克服不利因素,努力实现全年目标。

(3) 其他

报告期内,公司营业收入分类及变动情况

单位：元 币种：人民币

项目	2013 年 1-6 月	比重	2012 年 1-6 月	比重
航空及相关收入	1,364,509,576.26	55.22%	1,138,050,473.53	50.05%
地面服务收入	-	-	129,290,500.53	5.69%
场地及设备租赁收入	192,968,212.83	7.81%	176,943,533.39	7.78%
商业餐饮租赁收入	737,751,283.40	29.86%	684,192,845.24	30.09%
能源转供收入	64,185,048.87	2.60%	63,970,672.89	2.81%
广告阵地租赁收入	27,106,816.91	1.10%	28,640,141.11	1.26%
其他收入	84,523,936.65	3.41%	52,596,404.92	2.32%
合计	2,471,044,874.92	100.00%	2,273,684,571.61	100.00%

注：地面服务公司合资后,本期公司已无地面服务收入。

报告期内，公司成本构成及变动情况

单位:元 币种:人民币

分行业情况						
分行业	成本构成项目	本期金额	本期占总成本比例 (%)	上年同期金额	上年同期占总成本比例 (%)	本期金额较上年同期变动比例 (%)
交通运输业	人工成本	525,467,147.11	34.49	569,527,084.52	36.74	-7.74
	摊销成本	445,605,283.08	29.25	454,140,290.21	29.30	-1.88
	运行成本	309,910,630.84	20.34	290,041,424.38	18.71	6.85
	燃料动力消耗	153,057,141.83	10.04	139,408,842.52	8.99	9.79
	税金支出	58,355,841.82	3.83	53,768,036.45	3.47	8.53
	财务费用	3,485,695.31	0.23	17,245,345.04	1.11	-79.79
	其他	27,684,690.94	1.82	26,053,487.04	1.68	6.26
合计	1,523,566,430.93	100.00	1,550,184,510.16	100.00	-1.72	

注：人工成本、摊销成本同比下降主要由地面服务公司合资后，本期其相关成本开支已不在公司账面核算所致。

(二) 行业、产品或地区经营情况分析

1、 主营业务分行业、分产品情况

单位:元 币种:人民币

主营业务分行业情况						
分行业	营业收入	营业成本	毛利率 (%)	营业收入比上年增减 (%)	营业成本比上年增减 (%)	毛利率比上年增减 (%)
航空及相关服务收入	2,386,520,938.27	1,306,717,998.01	45.25	7.45	-3.60	增加 6.28 个百分点
其他收入	84,523,936.65	65,192,498.29	22.87	60.70	26.78	增加 20.63 个百分点

注：本期其他收入、相应的毛利率同比大幅增长主要由于本期将候机楼餐饮公司损益纳入合并口径所致。

2、 主营业务分地区情况

报告期内，公司主营业务主要集中在浦东机场。

(三) 核心竞争力分析

根据上海航空枢纽建设规划的总体目标，上海航空枢纽力争经过若干年努力，构建完善的国内国际航线网络，成为连接世界各地与中国的空中门户，建成亚太地区的核心枢纽，最终成为世界航空网络的重要节点。

公司通过挑战和跨越服务质量、运行效率、内部管理新高度，努力提升公司的核心竞争力。2013 年上半年，公司以实现旅客最佳体验为目标，以“便捷”为突破口，完善服务流程，提升服务功能，通过抓好服务策划、服务管控、服务评估，以及服务创新与改进，来打造服务管理体系；公司始终坚持以提高效率为支点，通过强化市场营销和推介，扩大航线网络规模；发挥新政策、新增资源的推动效应，提高中转吸引力，提升中转效率，推进枢纽建设，为把公司建设成为国内最好、世界一流、最具吸引力的亚太核心航空枢纽奠定坚实基础。

(四) 投资状况分析

1、非金融类公司委托理财及衍生品投资的情况

(1) 委托理财情况

本报告期公司无委托理财事项。

(2) 委托贷款情况

本报告期公司无委托贷款事项。

2、募集资金使用情况

报告期内，公司无募集资金或前期募集资金使用到本期的情况。

3、主要子公司、参股公司分析

单位:万元 币种:人民币

公司名称	经营范围	净利润	参股公司贡献的投资收益	占上市公司净利润的比重(%)
上海浦东国际机场航空油料有限责任公司	建设与经营浦东国际机场供油设施及相关项目，航空油料的购销与储运，提供相关产品的技术服务（涉及许可经营的凭许可证经营）	29,292.66	11,284.81	11.73

4、非募集资金项目情况

上海浦东国际机场 T1 航站楼改造项目各项施工任务正按计划时间节点稳步推进。目前，项目已完成新建桩基、围护施工，开始新建部分土建、钢结构及安装施工，航站楼内的封闭改建施工也已陆续展开，不停航施工管理正常有序，T1 航站楼运营安全、服务总体可控。

报告期内，项目实际投入金额为 1.38 亿元，累计实际投入金额为 1.72 亿元，完成项目进度 13.15%。

二、 利润分配或资本公积金转增预案

(一) 报告期实施的利润分配方案的执行或调整情况

公司于 2013 年 6 月 28 日召开 2012 年度股东大会，审议通过了公司 2012 年度利润分配方案：以公司 2012 年末总股本 1,926,958,448 股为基准，向全体股东每 10 股派发现金红利人民币 3.7 元（含税）。公司于 2013 年 8 月 12 日在《上海证券报》、《中国证券报》上刊登了此次利润分配实施公告，股权登记日为 2013 年 8 月 15 日，除息日为 2013 年 8 月 16 日，现金红利发放日为 2013 年 8 月 22 日。至本报告披露日，公司 2012 年度现金红利已派发完毕。

三、 其他披露事项

(一) 董事会、监事会对会计师事务所“非标准审计报告”的说明

√ 不适用

第五节 重要事项

一、 重大诉讼、仲裁和媒体普遍质疑的事项

本报告期公司无重大诉讼、仲裁和媒体普遍质疑事项。

二、 破产重整相关事项

本报告期公司无破产重整相关事项。

三、 资产交易、企业合并事项

√ 不适用

四、 公司股权激励情况及其影响

√ 不适用

五、 重大关联交易

(一)与日常经营相关的关联交易

已在临时公告披露且后续实施无进展或变化的事项

事项概述	查询索引
公司第五届董事会第二十三次会议审议通过了关于预计公司 2013 年度日常关联交易金额的议案。	http://www.sse.com.cn

六、 重大合同及其履行情况

(一) 托管、承包、租赁事项

√ 不适用

(二) 担保情况

√ 不适用

(三) 其他重大合同或交易

本报告期公司无其他重大合同或交易。

七、 承诺事项履行情况

(一) 上市公司、持股 5%以上的股东、控股股东及实际控制人在报告期内或持续到报告期内的承诺事项

承诺背景	承诺类型	承诺方	承诺内容	是否有履行期限	是否及时严格履行	如未能及时履行应说明未完成履行的具体原因	如未能及时履行应说明下一步计划
与股改相关的承诺	其他	上海机场(集团)有限公司	上海机场集团未来将通过一个上市公司整合集团内航空主营业务及资产,并一如既往地注重和保护股东利益。	否	否	该项工作取得了一定的先期进展,但尚未能形成完善的具体操作方案和时间表。	积极创造条件,有序推进相关工作。

八、 上市公司及其董事、监事、高级管理人员、持有 5%以上股份的股东、实际控制人、收购人处罚及整改情况

本报告期公司及其董事、监事、高级管理人员、持有 5%以上股份的股东、实际控制人、收购人均未受中国证监会的稽查、行政处罚、通报批评及证券交易所的公开谴责。

九、 公司治理情况

报告期内,公司严格按照《公司法》、《证券法》及《股票上市规则》等相关法律、法规及中国证监会的有关文件要求,不断完善公司法人治理结构,建立健全并持续修订公司内部各项规章制度,规范公司运作。目前公司各项规章制度齐备,治理结构完善,与中国证监会有关文件要求未有差异。

按照中国证监会《关于进一步落实上市公司现金分红有关事项的通知》及上海证券交易所《上市公司现金分红指引》等要求,于 2013 年 6 月 28 日召开的公司 2012 年度股东大会审议通过了关于修订《公司章程》部分条款的议案,对涉及利润分配事项条款进行了修订。

第六节 股份变动及股东情况

一、股本变动情况

(一) 股份变动情况表

1、股份变动情况表

报告期内，公司股份总数及股本结构未发生变化。

(二) 限售股份变动情况

报告期内，本公司限售股份无变动情况。

二、股东情况

(一) 股东数量和持股情况

单位：股

报告期末股东总数（户）					92,932	
前十名股东持股情况						
股东名称	股东性质	持股比例(%)	持股总数	报告期内增减	持有有限售条件股份数量	质押或冻结的股份数量
上海机场（集团）有限公司	国有法人	53.25	1,026,177,895	0	833,482,051	无
国际金融一渣打一 GOVERNMENT OF SINGAPORE INVESTMENT CORPORATION PTE LTD	其他	1.32	25,350,438		0	未知
博时价值增长证券投资基金	其他	1.2	23,149,217		0	未知
中国太平洋人寿保险股份有限公司一分红一个人分红	其他	1.2	23,074,722		0	未知
UBS AG	其他	1.16	22,349,813		0	未知
YALE UNIVERSITY	其他	1.09	20,910,997		0	未知
中国太平洋人寿保险股份有限公司一传统一普通保险产品	其他	1.06	20,372,014		0	未知
上海重阳投资有限公司	其他	0.95	18,868,877		0	未知
中国光大银行股份有限公司一光大保德信量化核心证券投资基金	其他	0.96	18,426,889		0	未知
高瓴资本管理有限公司一HCM 中国基金	其他	0.72	13,825,950		0	未知

前十名无限售条件股东持股情况		
股东名称	持有无限售条件股份的数量	股份种类及数量
上海机场（集团）有限公司	192,695,844	人民币普通股
国际金融－渣打－GOVERNMENT OF SINGAPORE INVESTMENT CORPORATION PTE LTD	25,350,438	人民币普通股
博时价值增长证券投资基金	23,149,217	人民币普通股
中国太平洋人寿保险股份有限公司－分红－个人分红	23,074,722	人民币普通股
UBS AG	22,349,813	人民币普通股
YALE UNIVERSITY	20,910,997	人民币普通股
中国太平洋人寿保险股份有限公司－传统－普通保险产品	20,372,014	人民币普通股
上海重阳投资有限公司	18,868,877	人民币普通股
中国光大银行股份有限公司－光大保德信量化核心证券投资基金	18,426,889	人民币普通股
高瓴资本管理有限公司－HCM 中国基金	13,825,950	人民币普通股
上述股东关联关系或一致行动的说明	上海机场（集团）有限公司与其他无限售条件股东不属于《上市公司股东持股变动信息披露管理办法》中规定的一致行动人，也不存在关联关系；公司未知其他无限售条件股东是否属于《上市公司股东持股变动信息披露管理办法》中规定的一致行动人，公司也未知其关联关系。	

前十名有限售条件股东持股数量及限售条件

单位:股

有限售条件 股东名称	持有的有限售 条件股份数量	有限售条件股份可上市交易情况		限售条件
		可上市交易 时间	新增可上市交易 股份数量	
上海机场 （集团） 有限公司	833,482,051	2014年3月 2日	833,482,051	上海机场（集团）有限公司承诺，其持有的于 2013 年 3 月 2 日限售期满的 833,482,051 股有限售条件的流通股，自 2013 年 3 月 2 日起自愿继续锁定一年。

三、 控股股东或实际控制人变更情况

本报告期内公司控股股东或实际控制人没有发生变更。

第七节 董事、监事、高级管理人员情况

一、持股变动情况

(一) 现任及报告期内离任董事、监事和高级管理人员持股变动情况

报告期内公司董事、监事、高级管理人员持股未发生变化。

二、公司董事、监事、高级管理人员变动情况

姓名	担任的职务	变动情形	变动原因
贾锐军	董事长	选举	于 2013 年 6 月 28 日召开的公司 2012 年度股东大会选举贾锐军先生为公司第六届董事会董事，于 2013 年 6 月 28 日召开的公司第六届董事会第一次会议选举贾锐军先生为公司第六届董事会董事长。
王士勤	董事、总经理	选举、聘任	于 2013 年 6 月 28 日召开的公司 2012 年度股东大会选举王士勤先生为公司第六届董事会董事，经 2013 年 6 月 28 日召开的公司第六届董事会第一次会议审议通过，聘任王士勤先生为公司总经理，任期三年。
张永东	董事、副总经理	选举、聘任	于 2013 年 6 月 28 日召开的公司 2012 年度股东大会选举张永东先生为公司第六届董事会董事，经 2013 年 6 月 28 日召开的公司第六届董事会第一次会议审议通过，聘任张永东先生为公司副总经理，任期三年。
于明洪	董事、副总经理	选举、聘任	于 2013 年 6 月 28 日召开的公司 2012 年度股东大会选举于明洪先生为公司第六届董事会董事，经 2013 年 6 月 28 日召开的公司第六届董事会第一次会议审议通过，聘任于明洪先生为公司副总经理，任期三年。
王旭	董事	选举	于 2013 年 6 月 28 日召开的公司 2012 年度股东大会选举王旭先生为公司第六届董事会董事。
董军	董事	选举	于 2013 年 6 月 28 日召开的公司 2012 年度股东大会选举董军女士为公司第六届董事会董事。
雷星晖	独立董事	选举	于 2013 年 6 月 28 日召开的公司 2012 年度股东大会选举雷星晖先生为公司第六届董事会独立董事。
朱绍中	独立董事	选举	于 2013 年 6 月 28 日召开的公司 2012 年度股东大会选举朱绍中先生为公司第六届董事会独立董事。
陈德荣	独立董事	选举	于 2013 年 6 月 28 日召开的公司 2012 年度股东大会选举陈德荣先生为公司第六届董事会独立董事。
曹文建	监事会主席	选举	于 2013 年 6 月 28 日召开的公司 2012 年度股东大会选举曹文建女士为公司第六届监事会监事，于 2013 年 6 月 28 日召开的公司第六届监事会第一次会议选举曹文建女士为公司第六届监事会主席。
刘向民	监事	选举	于 2013 年 6 月 28 日召开的公司 2012 年度股东大会选举刘向民先生为公司第六届监事会监事。
王斌	监事	选举	于 2013 年 6 月 28 日召开的公司 2012 年度股东大会选举王斌先生为公司第六届监事会监事。
李育红	职工监事	选举	公司五届一次职代会代表选举李育红先生为公司第六届监事会职工监事。

宋海文	职工监事	选举	公司五届一次职代会代表选举宋海文先生为公司第六届监事会职工监事。
胡稚鸿	副总经理	聘任	经 2013 年 6 月 28 日召开的公司第六届董事会第一次会议审议通过，聘任胡稚鸿先生为公司副总经理，任期三年。
林建海	副总经理	聘任	经 2013 年 6 月 28 日召开的公司第六届董事会第一次会议审议通过，聘任林建海先生为公司副总经理，任期三年。
邵百俭	总工程师	聘任	经 2013 年 6 月 28 日召开的公司第六届董事会第一次会议审议通过，聘任邵百俭先生为公司总工程师，任期三年。
黄晔	董事会秘书	聘任	经 2013 年 6 月 28 日召开的公司第六届董事会第一次会议审议通过，聘任黄晔先生为公司董事会秘书，任期三年。
王其龙	原副董事长	离任	任期届满
刘向民	原董事	离任	任期届满
苏勇	原独立董事	离任	任期届满
徐逸星	原独立董事	离任	任期届满
董军	原监事	离任	任期届满
易继武	原职工监事	离任	任期届满

第八节 财务报告

- 一、 财务报表
- 二、 会计报表附注

第九节 备查文件目录

- 一、 载有法定代表人签名的半年度报告文本；
- 二、 载有单位负责人、主管会计工作的负责人、会计机构负责人签名并盖章的财务报告文本；
- 三、 报告期内在中国证监会指定报纸上公开披露过的所有公司文件的正本及公告的原稿。

董事长：

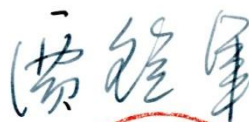

上海国际机场股份有限公司

财务报表及附注

(2013 年 1 月 1 日至 2013 年 6 月 30 日止)

目 录	页 次
财务报表	
资产负债表和合并资产负债表	1-4
利润表和合并利润表	5-6
现金流量表和合并现金流量表	7-8
所有者权益变动表和合并所有者权益变动表	9-12
财务报表附注	1-71

上海国际机场股份有限公司
资产负债表
2013 年 6 月 30 日
(除特别注明外, 金额单位均为人民币元)

资 产	附注十一	期末余额	年初余额
流动资产:			
货币资金		5,236,851,914.39	4,529,345,471.46
交易性金融资产		-	-
应收票据		5,027,066.20	4,576,572.00
应收账款	(一)	933,852,834.65	809,694,682.77
预付款项		137,674,202.08	726,461.51
应收利息		53,304,869.41	52,285,774.47
应收股利		2,346,900.21	2,346,900.21
其他应收款	(二)	32,587,397.32	40,000,232.55
存货		19,577,951.94	18,101,747.79
一年内到期的非流动资产		-	-
其他流动资产		-	-
流动资产合计		6,421,223,136.20	5,457,077,842.76
非流动资产:			
可供出售金融资产			
持有至到期投资			
长期应收款			
长期股权投资	(三)	1,645,433,843.42	1,491,680,755.52
投资性房地产		-	-
固定资产		10,759,194,592.34	11,176,579,825.04
在建工程		476,466,770.03	311,881,373.64
工程物资			
固定资产清理			
生产性生物资产			
油气资产			
无形资产		353,877,895.13	358,939,065.21
开发支出			
商誉			
长期待摊费用		4,383,801.64	5,469,872.56
递延所得税资产		62,230,577.31	62,230,577.31
其他非流动资产			
非流动资产合计		13,301,587,479.87	13,406,781,469.28
资产总计		19,722,810,616.07	18,863,859,312.04

后附财务报表附注为财务报表的组成部分。

企业法定代表人: 贾锐军

主管会计工作负责人: 于明洪

会计机构负责人: 汪柱雄

上海国际机场股份有限公司
资产负债表（续）
2013 年 6 月 30 日
 （除特别注明外，金额单位均为人民币元）

负债和所有者权益（或股东权益）	附注十一	期末余额	年初余额
流动负债：			
短期借款			
交易性金融负债			
应付票据			
应付账款		118,388,004.50	80,288,379.44
预收款项		5,420,676.49	10,465,125.99
应付职工薪酬		169,441,379.01	214,241,966.00
应交税费		144,057,469.57	90,355,741.42
应付利息		105,958,893.11	40,958,895.11
应付股利		712,974,625.76	
其他应付款		349,806,494.26	418,948,405.06
一年内到期的非流动负债			
其他流动负债			
流动负债合计		1,606,047,542.70	855,258,513.02
非流动负债：			
长期借款			
应付债券		2,490,179,236.89	2,488,934,524.89
长期应付款			
专项应付款			
预计负债			
递延所得税负债			
其他非流动负债		5,400,000.00	5,400,000.00
非流动负债合计		2,495,579,236.89	2,494,334,524.89
负债合计		4,101,626,779.59	3,349,593,037.91
所有者权益（或股东权益）：			
实收资本（或股本）		1,926,958,448.00	1,926,958,448.00
资本公积		2,575,497,907.54	2,575,497,907.54
减：库存股			
专项储备			
盈余公积		1,309,796,168.00	1,309,796,168.00
一般风险准备			
未分配利润		9,808,931,312.94	9,702,013,750.59
所有者权益（或股东权益）合计		15,621,183,836.48	15,514,266,274.13
负债和所有者权益（或股东权益）总计		19,722,810,616.07	18,863,859,312.04

后附财务报表附注为财务报表的组成部分。

企业法定代表人：贾锐军

主管会计工作负责人：于明洪

会计机构负责人：汪柱雄

上海国际机场股份有限公司
合并资产负债表
2013年6月30日
(除特别注明外, 金额单位均为人民币元)

资 产	附注五	期末余额	年初余额
流动资产:			
货币资金	(一)	5,507,412,818.41	4,795,699,132.60
结算备付金			
拆出资金			
交易性金融资产			
应收票据	(二)	5,027,066.20	4,576,572.00
应收账款	(五)	936,385,754.20	811,631,548.04
预付款项	(七)	137,674,202.08	830,437.11
应收保费			
应收分保账款			
应收分保合同准备金			
应收利息	(四)	53,304,869.41	52,285,774.47
应收股利	(三)		
其他应收款	(六)	20,647,071.47	28,021,160.75
买入返售金融资产			
存货	(八)	20,078,707.10	18,651,135.49
一年内到期的非流动资产			
其他流动资产			
流动资产合计		6,680,530,488.87	5,711,695,760.46
非流动资产:			
发放委托贷款及垫款			
可供出售金融资产			
持有至到期投资			
长期应收款			
长期股权投资	(九)	2,074,650,736.04	1,779,480,529.44
投资性房地产		-	
固定资产	(十)	10,761,394,102.67	11,178,854,866.43
在建工程	(十一)	476,466,770.03	311,881,373.64
工程物资			
固定资产清理			
生产性生物资产			
油气资产			
无形资产	(十二)	353,877,895.13	358,939,065.21
开发支出		-	
商誉		-	
长期待摊费用	(十三)	4,383,801.64	5,469,872.56
递延所得税资产	(十四)	62,516,887.66	62,516,887.66
其他非流动资产		-	-
非流动资产合计		13,733,290,193.17	13,697,142,594.94
资产总计		20,413,820,682.04	19,408,838,355.40

后附财务报表附注为财务报表的组成部分。

企业法定代表人: 贾锐军

主管会计工作负责人: 于明洪

会计机构负责人: 汪柱雄

上海国际机场股份有限公司
合并资产负债表（续）
2013 年 6 月 30 日
（除特别注明外，金额单位均为人民币元）

负债和所有者权益（或股东权益）	附注五	期末余额	年初余额
流动负债：			
短期借款			
向中央银行借款			
吸收存款及同业存放			
拆入资金			
交易性金融负债			
应付票据			
应付账款	（十六）	123,520,615.12	83,557,362.99
预收款项	（十七）	5,420,676.49	10,465,125.99
卖出回购金融资产款			
应付手续费及佣金			
应付职工薪酬	（十八）	170,009,820.66	215,658,568.43
应交税费	（十九）	144,613,222.94	90,905,601.61
应付利息	（二十）	105,958,893.11	40,958,895.11
应付股利	（二十一）	712,974,625.76	44,563.31
其他应付款	（二十二）	353,889,784.59	420,093,474.34
应付分保账款			
保险合同准备金			
代理买卖证券款			
代理承销证券款			
一年内到期的非流动负债			
其他流动负债			
流动负债合计		1,616,387,638.67	861,683,591.78
非流动负债：			
长期借款			
应付债券	（二十三）	2,490,179,236.89	2,488,934,524.89
长期应付款			
专项应付款			
预计负债			
递延所得税负债			
其他非流动负债	（二十四）	5,400,000.00	5,400,000.00
非流动负债合计		2,495,579,236.89	2,494,334,524.89
负债合计		4,111,966,875.56	3,356,018,116.67
所有者权益（或股东权益）：			
实收资本（或股本）	（二十五）	1,926,958,448.00	1,926,958,448.00
资本公积	（二十六）	2,575,497,907.54	2,575,497,907.54
减：库存股			
专项储备			
盈余公积	（二十七）	1,309,796,168.00	1,309,796,168.00
一般风险准备			
未分配利润	（二十八）	10,152,916,502.46	9,973,027,077.34
外币报表折算差额			
归属于母公司所有者权益合计		15,965,169,026.00	15,785,279,600.88
少数股东权益		336,684,780.48	267,540,637.85
所有者权益（或股东权益）合计		16,301,853,806.48	16,052,820,238.73
负债和所有者权益（或股东权益）总计		20,413,820,682.04	19,408,838,355.40

后附财务报表附注为财务报表的组成部分。

企业法定代表人：贾锐军

主管会计工作负责人：于明洪

会计机构负责人：汪柱雄

上海国际机场股份有限公司
利润表
2013 年 1-6 月
(除特别注明外, 金额单位均为人民币元)

项 目	附注十一	本期金额	上期金额
一、营业收入	(四)	2,448,105,236.11	2,272,363,492.91
减：营业成本	(四)	1,362,783,127.77	1,404,145,131.57
营业税金及附加		53,698,650.13	50,605,456.45
销售费用			
管理费用		81,794,778.06	74,499,377.10
财务费用		4,505,127.15	17,277,431.34
资产减值损失		-1,128,134.20	800,824.32
加：公允价值变动收益（损失以“-”号填列）			
投资收益（损失以“-”号填列）	(五)	107,788,051.75	153,977,644.37
其中：对联营企业和合营企业的投资收益		107,788,051.75	153,319,232.83
二、营业利润（亏损以“-”号填列）		1,054,239,738.95	879,012,916.50
加：营业外收入		3,267,718.71	66,677.18
减：营业外支出		880,440.17	141,176.70
其中：非流动资产处置损失		330,029.17	91,476.70
三、利润总额（亏损总额以“-”号填列）		1,056,627,017.49	878,938,416.98
减：所得税费用		236,734,829.38	184,548,175.57
四、净利润（净亏损以“-”号填列）		819,892,188.11	694,390,241.41
五、每股收益：			
（一）基本每股收益		0.43	0.36
（二）稀释每股收益		0.43	0.36
六、其他综合收益			
七、综合收益总额		819,892,188.11	694,390,241.41

后附财务报表附注为财务报表的组成部分。

企业法定代表人：贾锐军

主管会计工作负责人：于明洪

会计机构负责人：汪柱雄

上海国际机场股份有限公司
合并利润表
2013 年 1-6 月
(除特别注明外, 金额单位均为人民币元)

项 目	附注五	本期金额	上期金额
一、营业总收入		2,471,044,874.92	2,273,684,571.61
其中：营业收入	(二十九)	2,471,044,874.92	2,273,684,571.61
利息收入			
已赚保费			
手续费及佣金收入			
二、营业总成本		1,523,566,430.93	1,550,184,510.16
其中：营业成本	(二十九)	1,371,910,496.30	1,406,974,492.14
利息支出			
手续费及佣金支出			
退保金			
赔付支出净额			
提取保险合同准备金净额			
保单红利支出			
分保费用			
营业税金及附加	(三十)	54,965,601.47	50,642,211.92
销售费用		7,308,728.58	
管理费用	(三十一)	87,024,043.47	74,521,636.74
财务费用	(三十二)	3,485,695.31	17,245,345.04
资产减值损失	(三十四)	-1,128,134.20	800,824.32
加：公允价值变动收益（损失以“-”号填列）			
投资收益（损失以“-”号填列）	(三十三)	249,205,170.45	273,928,230.91
其中：对联营企业和合营企业的投资收益		249,205,170.45	273,269,819.37
汇兑收益（损失以“-”号填列）			
三、营业利润（亏损以“-”号填列）		1,196,683,614.44	997,428,292.36
加：营业外收入	(三十五)	3,275,018.71	66,677.18
减：营业外支出	(三十六)	880,440.17	141,176.70
其中：非流动资产处置损失		330,029.17	91,476.70
四、利润总额（亏损总额以“-”号填列）		1,199,078,192.98	997,353,792.84
减：所得税费用	(三十七)	237,069,999.47	184,548,175.57
五、净利润（净亏损以“-”号填列）		962,008,193.51	812,805,617.27
其中：被合并方在合并前实现的净利润			
归属于母公司所有者的净利润		892,864,050.88	754,782,083.10
少数股东损益		69,144,142.63	58,023,534.17
六、每股收益：			
（一）基本每股收益	(三十八)	0.46	0.39
（二）稀释每股收益	(三十八)	0.46	0.39
七、其他综合收益			
八、综合收益总额		962,008,193.51	812,805,617.27
归属于母公司所有者的综合收益总额		892,864,050.88	754,782,083.10
归属于少数股东的综合收益总额		69,144,142.63	58,023,534.17

后附财务报表附注为财务报表的组成部分。

企业法定代表人：贾锐军

主管会计工作负责人：于明洪

会计机构负责人：汪柱雄

上海国际机场股份有限公司

现金流量表

2013 年 1-6 月

(除特别注明外, 金额单位均为人民币元)

项 目	本期金额	上期金额
一、经营活动产生的现金流量		
销售商品、提供劳务收到的现金	2,377,052,301.44	2,154,282,351.72
收到的税费返还	-	-
收到其他与经营活动有关的现金	181,756,464.63	48,021,658.17
经营活动现金流入小计	2,558,808,766.07	2,202,304,009.89
购买商品、接受劳务支付的现金	355,917,062.35	375,463,623.77
支付给职工以及为职工支付的现金	566,595,355.14	728,956,688.89
支付的各项税费	298,182,240.40	314,296,564.22
支付其他与经营活动有关的现金	296,797,718.11	249,699,544.01
经营活动现金流出小计	1,517,492,376.00	1,668,416,420.89
经营活动产生的现金流量净额	1,041,316,390.07	533,887,589.00
二、投资活动产生的现金流量		
收回投资收到的现金		
取得投资收益所收到的现金		
处置固定资产、无形资产和其他长期资产收回的现金净额	3,465.71	44,950.00
处置子公司及其他营业单位收到的现金净额		
收到其他与投资活动有关的现金		
投资活动现金流入小计	3,465.71	44,950.00
购建固定资产、无形资产和其他长期资产支付的现金	287,825,724.79	38,873,422.22
投资支付的现金	45,965,036.15	
取得子公司及其他营业单位支付的现金净额		
支付其他与投资活动有关的现金		
投资活动现金流出小计	333,790,760.94	38,873,422.22
投资活动产生的现金流量净额	-333,787,295.23	-38,828,472.22
三、筹资活动产生的现金流量		
吸收投资收到的现金		
取得借款收到的现金		
发行债券收到的现金		
收到其他与筹资活动有关的现金		
筹资活动现金流入小计		
偿还债务支付的现金		
分配股利、利润或偿付利息支付的现金		
支付其他与筹资活动有关的现金		
筹资活动现金流出小计		
筹资活动产生的现金流量净额		
四、汇率变动对现金及现金等价物的影响	-22,651.91	2,933.93
五、现金及现金等价物净增加额	707,506,442.93	495,062,050.71
加: 期初现金及现金等价物余额	4,529,345,471.46	3,401,822,340.66
六、期末现金及现金等价物余额	5,236,851,914.39	3,896,884,391.37

后附财务报表附注为财务报表的组成部分。

企业法定代表人: 贾锐军

主管会计工作负责人: 于明洪

会计机构负责人: 汪柱雄

上海国际机场股份有限公司
合并现金流量表
2013 年 1-6 月
(除特别注明外, 金额单位均为人民币元)

项 目	附注五	本期金额	上期金额
一、经营活动产生的现金流量			
销售商品、提供劳务收到的现金		2,399,958,425.25	2,154,282,351.72
客户存款和同业存放款项净增加额			
向中央银行借款净增加额			
向其他金融机构拆入资金净增加额			
收到原保险合同保费取得的现金			
收到再保险业务现金净额			
保户储金及投资款净增加额			
处置交易性金融资产净增加额			
收取利息、手续费及佣金的现金			
拆入资金净增加额			
回购业务资金净增加额			
收到的税费返还			
收到其他与经营活动有关的现金	(三十九)	182,867,033.49	48,100,955.47
经营活动现金流入小计		2,582,825,458.74	2,202,383,307.19
购买商品、接受劳务支付的现金		360,528,095.12	375,648,623.77
客户贷款及垫款净增加额			
存放中央银行和同业款项净增加额			
支付原保险合同赔付款项的现金			
支付利息、手续费及佣金的现金			
支付保单红利的现金			
支付给职工以及为职工支付的现金		577,437,756.82	729,312,557.89
支付的各项税费		299,961,268.32	314,420,061.57
支付其他与经营活动有关的现金	(三十九)	299,271,340.22	249,817,304.16
经营活动现金流出小计		1,537,198,460.48	1,669,198,547.39
经营活动产生的现金流量净额		1,045,626,998.26	533,184,759.80
二、投资活动产生的现金流量			
收回投资收到的现金			
取得投资收益所收到的现金			
处置固定资产、无形资产和其他长期资产收回的现金净额		3,465.71	44,950.00
处置子公司及其他营业单位收到的现金净额			
收到其他与投资活动有关的现金	(三十九)		
投资活动现金流入小计		3,465.71	44,950.00
购建固定资产、无形资产和其他长期资产支付的现金		287,884,526.79	38,879,972.22
投资支付的现金		45,965,036.15	-
质押贷款净增加额			
取得子公司及其他营业单位支付的现金净额			
支付其他与投资活动有关的现金			
投资活动现金流出小计		333,849,562.94	38,879,972.22
投资活动产生的现金流量净额		-333,846,097.23	-38,835,022.22
三、筹资活动产生的现金流量			
吸收投资收到的现金			
其中：子公司吸收少数股东投资收到的现金			
取得借款收到的现金			
发行债券收到的现金			
收到其他与筹资活动有关的现金			
筹资活动现金流入小计			
偿还债务支付的现金			
分配股利、利润或偿付利息支付的现金		44,563.31	
其中：子公司支付给少数股东的股利、利润		44,563.31	
支付其他与筹资活动有关的现金			
筹资活动现金流出小计		44,563.31	
筹资活动产生的现金流量净额		-44,563.31	
四、汇率变动对现金及现金等价物的影响		-22,651.91	2,933.93
五、现金及现金等价物净增加额		711,713,685.81	494,352,671.51
加：期初现金及现金等价物余额		4,795,699,132.60	3,415,073,521.25
六、期末现金及现金等价物余额		5,507,412,818.41	3,909,426,192.76

后附财务报表附注为财务报表的组成部分。

企业法定代表人：贾锐军

主管会计工作负责人：于明洪

会计机构负责人：汪柱雄

上海国际机场股份有限公司
所有者权益变动表
2013年1-6月
 (除特别注明外, 金额单位均为人民币元)

项目	2013年1月1日至2013年6月30日							
	实收资本(或股本)	资本公积	减:库存股	专项储备	盈余公积	一般风险准备	未分配利润	所有者权益合计
一、上年年末余额	1,926,958,448.00	2,575,497,907.54			1,309,796,168.00		9,702,013,750.59	15,514,266,274.13
加: 会计政策变更								
前期差错更正								
其他								
二、本年初余额	1,926,958,448.00	2,575,497,907.54			1,309,796,168.00		9,702,013,750.59	15,514,266,274.13
三、本期增减变动金额(减少以“-”号填列)							106,917,562.35	106,917,562.35
(一) 净利润							819,892,188.11	819,892,188.11
(二) 其他综合收益								
上述(一)和(二)小计							819,892,188.11	819,892,188.11
(三) 所有者投入和减少资本								
1. 所有者投入资本								
2. 股份支付计入所有者权益的金额								
3. 其他								
(四) 利润分配							-712,974,625.76	-712,974,625.76
1. 提取盈余公积								
2. 提取一般风险准备								
3. 对所有者(或股东)的分配							-712,974,625.76	-712,974,625.76
4. 其他								
(五) 所有者权益内部结转								
1. 资本公积转增资本(或股本)								
2. 盈余公积转增资本(或股本)								
3. 盈余公积弥补亏损								
4. 其他								
(六) 专项储备								
1. 本期提取								
2. 本期使用								
(七) 其他								
四、本期期末余额	1,926,958,448.00	2,575,497,907.54			1,309,796,168.00		9,808,931,312.94	15,621,183,836.48

后附财务报表附注为财务报表的组成部分。

企业法定代表人: 贾锐军

主管会计工作负责人: 于明洪

会计机构负责人: 汪柱雄

上海国际机场股份有限公司
所有者权益变动表（续）
2013年1-6月

（除特别注明外，金额单位均为人民币元）

项 目	2012年1月1日至2012年6月30日							
	实收资本(或股本)	资本公积	减：库存股	专项储备	盈余公积	一般风险准备	未分配利润	所有者权益合计
一、上年年末余额	1,926,958,448.00	2,575,497,907.54			1,309,796,168.00		9,422,746,810.82	15,234,999,334.36
加：会计政策变更								
前期差错更正								
其他								
二、本年初余额	1,926,958,448.00	2,575,497,907.54			1,309,796,168.00		9,422,746,810.82	15,234,999,334.36
三、本期增减变动金额（减少以“-”号填列）							-461,784,827.39	-461,784,827.39
（一）净利润							694,390,241.41	694,390,241.41
（二）其他综合收益								
上述（一）和（二）小计							694,390,241.41	694,390,241.41
（三）所有者投入和减少资本								
1. 所有者投入资本								
2. 股份支付计入所有者权益的金额								
3. 其他								
（四）利润分配							-1,156,175,068.80	-1,156,175,068.80
1. 提取盈余公积								
2. 提取一般风险准备								
3. 对所有者（或股东）的分配							-1,156,175,068.80	-1,156,175,068.80
4. 其他								
（五）所有者权益内部结转								
1. 资本公积转增资本（或股本）								
2. 盈余公积转增资本（或股本）								
3. 盈余公积弥补亏损								
4. 其他								
（六）专项储备								
1. 本期提取								
2. 本期使用								
（七）其他								
四、本期期末余额	1,926,958,448.00	2,575,497,907.54			1,309,796,168.00		8,960,961,983.43	14,773,214,506.97

后附财务报表附注为财务报表的组成部分。

企业法定代表人：贾锐军

主管会计工作负责人：于明洪

会计机构负责人：汪柱雄

上海国际机场股份有限公司
合并所有者权益变动表
2013年1-6月
(除特别注明外, 金额单位均为人民币元)

项目	2013年1月1日至2013年6月30日									
	归属于母公司所有者权益								少数股东权益	所有者权益合计
	实收资本(或股本)	资本公积	减:库存股	专项储备	盈余公积	一般风险准备	未分配利润	其他		
一、上年年末余额	1,926,958,448.00	2,575,497,907.54			1,309,796,168.00		9,973,027,077.34		267,540,637.85	16,052,820,238.73
加: 会计政策变更										
前期差错更正										
其他										
二、本年初余额	1,926,958,448.00	2,575,497,907.54			1,309,796,168.00		9,973,027,077.34		267,540,637.85	16,052,820,238.73
三、本期增减变动金额(减少以“-”号填列)							179,889,425.12		69,144,142.63	249,033,567.75
(一) 净利润							892,864,050.88		69,144,142.63	962,008,193.51
(二) 其他综合收益										
上述(一)和(二)小计							892,864,050.88		69,144,142.63	962,008,193.51
(三) 所有者投入和减少资本										
1. 所有者投入资本										
2. 股份支付计入所有者权益的金额										
3. 其他										
(四) 利润分配							-712,974,625.76			-712,974,625.76
1. 提取盈余公积										
2. 提取一般风险准备										
3. 对所有者(或股东)的分配							-712,974,625.76			-712,974,625.76
4. 其他										
(五) 所有者权益内部结转										
1. 资本公积转增资本(或股本)										
2. 盈余公积转增资本(或股本)										
3. 盈余公积弥补亏损										
4. 其他										
(六) 专项储备										
1. 本期提取										
2. 本期使用										
(七) 其他										
四、本期期末余额	1,926,958,448.00	2,575,497,907.54			1,309,796,168.00		10,152,916,502.46	-	336,684,780.48	16,301,853,806.48

后附财务报表附注为财务报表的组成部分。

企业法定代表人: 贾锐军

主管会计工作负责人: 于明洪
报表 第 11 页

会计机构负责人: 汪柱雄

上海国际机场股份有限公司
合并所有者权益变动表（续）

2013年1-6月

（除特别注明外，金额单位均为人民币元）

项目	2012年1月1日至2012年6月30日									
	归属于母公司所有者权益								少数股东权益	所有者权益合计
	实收资本(或股本)	资本公积	减：库存股	专项储备	盈余公积	一般风险准备	未分配利润	其他		
一、上年年末余额	1,926,958,448.00	2,575,497,907.54			1,309,796,168.00		9,548,143,086.67		130,278,774.83	15,490,674,385.04
加：会计政策变更							-		-	-
前期差错更正							-		-	-
其他										
二、本年初余额	1,926,958,448.00	2,575,497,907.54			1,309,796,168.00		9,548,143,086.67		130,278,774.83	15,490,674,385.04
三、本期增减变动金额（减少以“-”号填列）							-401,392,985.70		58,023,534.17	-343,369,451.53
（一）净利润							754,782,083.10		58,023,534.17	812,805,617.27
（二）其他综合收益										
上述（一）和（二）小计							754,782,083.10		58,023,534.17	812,805,617.27
（三）所有者投入和减少资本										
1. 所有者投入资本										
2. 股份支付计入所有者权益的金额										
3. 其他										
（四）利润分配							-1,156,175,068.80			-1,156,175,068.80
1. 提取盈余公积										
2. 提取一般风险准备										
3. 对所有者（或股东）的分配							-1,156,175,068.80			-1,156,175,068.80
4. 其他										
（五）所有者权益内部结转										
1. 资本公积转增资本（或股本）										
2. 盈余公积转增资本（或股本）										
3. 盈余公积弥补亏损										
4. 其他										
（六）专项储备										
1. 本期提取										
2. 本期使用										
（七）其他										
四、本期期末余额	1,926,958,448.00	2,575,497,907.54			1,309,796,168.00		9,146,750,100.97		188,302,309.00	15,147,304,933.51

后附财务报表附注为财务报表的组成部分。

企业法定代表人：贾锐军

主管会计工作负责人：于明洪

会计机构负责人：汪柱雄

上海国际机场股份有限公司 二〇一三年度中期财务报表附注

一、 公司基本情况

上海国际机场股份有限公司（以下简称“公司”或“本公司”）系于 1997 年 5 月经上海市人民政府以沪府[1997]28 号文批准设立，由上海机场（集团）有限公司（以下简称“机场集团”）作为独家发起人发起设立的股份有限公司。公司的企业法人营业执照注册号：310140000012878。1998 年 2 月在上海证券交易所上市。所属行业为交通运输业类。

2006 年 2 月 27 日公司已完成股权分置改革。截止到 2013 年 6 月 30 日，股本总数为 1,926,958,448 股，其中：有限售条件股份为 833,482,051 股，占股份总数的 43.25%，无限售条件股份为 1,093,476,397 股，占股份总数的 56.75%。

截止 2013 年 6 月 30 日，本公司累计发行股本总数 192,695.8448 万股，公司注册资本为 192,695.8448 万元，经营范围为：为国内外航空运输企业及旅客提供地面保障服务，经营出租机场内航空营业场所、商业场所和办公场所，国内贸易（除专项规定）；广告经营，经营其它与航空运输有关的业务；货运代理；代理报验；代理报关；长途客运站（限分支机构经营），综合开发，经营国家政策许可的其它投资项目(企业经营涉及行政许可的，凭许可证经营)。公司注册地：中国上海，总部办公地：上海市浦东新区启航路 900 号，公司的基本组织架构为：

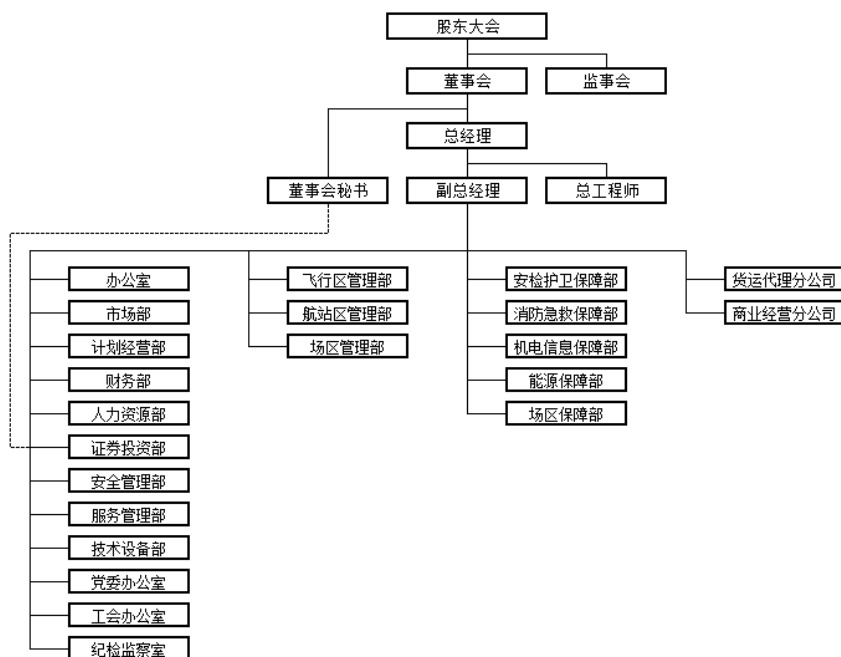

二、 主要会计政策、会计估计和前期差错

(一) 财务报表的编制基础

公司以持续经营为基础，根据实际发生的交易和事项，按照财政部于 2006 年 2 月 15 日颁布的《企业会计准则——基本准则》和 38 项具体会计准则、其后颁布的企业会计准则应用指南、企业会计准则解释及其他相关规定(以下合称“企业会计准则”)以及中国证券监督管理委员会《公开发行证券的公司信息披露编报规则第 15 号——财务报告的一般规定》(2010 年修订)的披露规定编制财务报表。

(二) 遵循企业会计准则的声明

公司所编制的财务报表符合企业会计准则的要求，真实、完整地反映了报告期公司的财务状况、经营成果、现金流量等有关信息。

(三) 会计期间

自公历 1 月 1 日至 12 月 31 日止为一个会计年度，本报告期为 1 月 1 日至 6 月 30 日。

(四) 记账本位币

采用人民币为记账本位币。

(五) 同一控制下和非同一控制下企业合并的会计处理方法

1、 同一控制下企业合并

本公司在企业合并中取得的资产和负债，按照合并日在被合并方的账面价值计量。被合并各方采用的会计政策与本公司不一致的，本公司在合并日按照本公司会计政策进行调整，在此基础上按照调整后的账面价值确认。

在合并中取得的净资产账面价值与支付的合并对价账面价值(或发行股份面值总额)的差额，调整资本公积中的股本溢价，资本公积中的股本溢价不足冲减的，调整留存收益。

本公司为进行企业合并而发生的各项直接相关费用，包括为进行企业合并而支付的审计费用、评估费用、法律服务费等，于发生时计入当期损益。

企业合并中发行权益性证券发生的手续费、佣金等，抵减权益性证券溢价收入，溢价收入不足冲减的，冲减留存收益。

2、 非同一控制下的企业合并

本公司在购买日对作为企业合并对价付出的资产、发生或承担的负债按照公允价值计量。公允价值与其账面价值的差额，计入当期损益。

本公司在购买日对合并成本进行分配，确认所取得的被购买方各项可辨认资产、负债及或有负债的公允价值。

本公司对合并成本大于合并中取得的被购买方可辨认净资产公允价值份额的差额，确认为商誉；合并成本小于合并中取得的被购买方可辨认净资产公允价值份额的差额，经复核后，计入当期损益。

企业合并中取得的被购买方除无形资产外的其他各项资产(不仅限于被购买方原已确认的资产)，其所带来的经济利益很可能流入本公司且公允价值能够可靠计量的，单独确认并按公允价值计量；公允价值能够可靠计量的无形资产，单独确认为无形资产并按公允价值计量；取得的被购买方除或有负债以外的其他各项负债，履行有关义务很可能导致经济利益流出本公司且公允价值能够可靠计量的，单独确认并按照公允价值计量；取得的被购买方或有负债，其公允价值能可靠计量的，单独确认为负债并按照公允价值计量。

本公司在企业合并中取得的被购买方的可抵扣暂时性差异，在购买日不符合递延所得税资产确认条件的，不予以确认。购买日后 12 个月内，如取得新的或进一步的信息表明购买日的相关情况已经存在，预期被购买方在购买日可抵扣暂时性差异带来的经济利益能够实现的，确认相关的递延所得税资产，同时减少商誉，商誉不足冲减的，差额部分确认为当期损益；除上述情况以外，确认与企业合并相关的递延所得税资产，计入当期损益。

非同一控制下企业合并，购买方为企业合并发生的审计、法律服务、评估咨询等中介费用以及其他相关管理费用，应当于发生时计入当期损益；购买方作为合并对价发行的权益性证券或债务性证券的交易费用，应当计入权益性证券或债务性证券的初始确认金额。

(六) 合并财务报表的编制方法

本公司合并财务报表的合并范围以控制为基础确定，所有子公司均纳入合并财务报表。

所有纳入合并财务报表合并范围的子公司所采用的会计政策、会计期间与本公司一致，如子公司采用的会计政策、会计期间与本公司不一致的，在编制合并财务报表时，按本公司的会计政策、会计期间进行必要的调整。对于非同一控制下企业合并取得的子公司，以购买日可辨认净资产公允价值为基础对其财务报表进行调整。合

并财务报表以本公司及子公司的财务报表为基础，根据其他有关资料，按照权益法

调整对子公司的长期股权投资后，由本公司编制。

合并财务报表时抵销本公司与各子公司、各子公司相互之间发生的内部交易对合并资产负债表、合并利润表、合并现金流量表、合并所有者权益变动表的影响。

子公司少数股东应占的权益和损益分别在合并资产负债表中所有者权益项目下和合并利润表中净利润项目下单独列示。子公司少数股东分担的当期亏损超过了少数股东在该子公司期初所有者权益中所享有份额而形成的余额，冲减少数股东权益。

在报告期内，若因同一控制下企业合并增加子公司的，则调整合并资产负债表的期初数；将子公司合并当期期初至报告期末的收入、费用、利润纳入合并利润表；将子公司合并当期期初至报告期末的现金流量纳入合并现金流量表，同时对比较报表的相关项目进行调整，视同合并后的报告主体在以前期间一直存在。

在报告期内，若因非同一控制下企业合并增加子公司的，则不调整合并资产负债表期初数；将子公司自购买日至报告期末的收入、费用、利润纳入合并利润表；该子公司自购买日至报告期末的现金流量纳入合并现金流量表。通过多次交易分步实现非同一控制下企业合并时，对于购买日之前持有的被购买方的股权，本公司按照该股权在购买日的公允价值进行重新计量，公允价值与其账面价值的差额计入当期投资收益。购买日之前持有的被购买方的股权涉及其他综合收益的，与其相关的其他综合收益转为购买日所属当期投资收益。

在报告期内，本公司处置子公司，则该子公司期初至处置日的收入、费用、利润纳入合并利润表；该子公司期初至处置日的现金流量纳入合并现金流量表。因处置部分股权投资或其他原因丧失了对原有子公司控制权时，对于处置后的剩余股权投资，本公司按照其在丧失控制权日的公允价值进行重新计量。处置股权取得的对价与剩余股权公允价值之和，减去按原持股比例计算应享有原有子公司自购买日开始持续计算的净资产的份额之间的差额，计入丧失控制权当期的投资收益。与原有子公司股权投资相关的其他综合收益，在丧失控制权时转为当期投资收益。

本公司因购买少数股权新取得的长期股权投资与按照新增持股比例计算应享有子公司的可辨认净资产份额之间的差额，以及在不丧失控制权的情况下因部分处置对子公司的股权投资而取得的处置价款与处置长期股权投资相对应享有子公司净资产份额的差额，均调整合并资产负债表中的资本公积中的股本溢价，资本公积中的股本溢价不足冲减的，调整留存收益。

(七) 现金及现金等价物的确定标准

在编制现金流量表时，将本公司库存现金以及可以随时用于支付的存款确认为现金。将同时具备期限短（从购买日起三个月内到期）、流动性强、易于转换为已知现金、价值变动风险很小四个条件的投资，确定为现金等价物。

(八) 外币业务和外币报表折算

1、 外币业务

外币业务采用交易发生日的即期汇率作为折算汇率将外币金额折合成人民币记账。

外币货币性项目余额按资产负债表日即期汇率折算，由此产生的汇兑差额，除属于与购建符合资本化条件的资产相关的外币专门借款产生的汇兑差额按照借款费用资本化的原则处理外，均计入当期损益。以历史成本计量的外币非货币性项目，仍采用交易发生日的即期汇率折算，不改变其记账本位币金额。以公允价值计量的外币非货币性项目，采用公允价值确定日的即期汇率折算，由此产生的汇兑差额计入当期损益或资本公积。

2、 外币财务报表的折算

资产负债表中的资产和负债项目，采用资产负债表日的即期汇率折算；所有者权益项目除“未分配利润”项目外，其他项目采用发生时的即期汇率折算。利润表中的收入和费用项目，采用交易发生日的即期汇率折算。按照上述折算产生的外币财务报表折算差额，在资产负债表所有者权益项目下单独列示。

处置境外经营时，将资产负债表中所有者权益项目下列示的、与该境外经营相关的外币财务报表折算差额，自所有者权益项目转入处置当期损益；部分处置境外经营的，按处置的比例计算处置部分的外币财务报表折算差额，转入处置当期损益。

(九) 金融工具

金融工具包括金融资产、金融负债和权益工具。

1、 金融工具的分类

管理层按照取得持有金融资产和承担金融负债的目的，将其划分为：以公允价值计量且其变动计入当期损益的金融资产或金融负债，包括交易性金融资产或金融负债；持有至到期投资；应收款项；可供出售金融资产；其他金融负债等。

2、 金融工具的确认依据和计量方法

(1) 以公允价值计量且其变动计入当期损益的金融资产（金融负债）
取得时以公允价值（扣除已宣告但尚未发放的现金股利或已到付息期但尚未领取的债券利息）作为初始确认金额，相关的交易费用计入当期损益。

持有期间将取得的利息或现金股利确认为投资收益，期末将公允价值变动计入

当期损益。

处置时，其公允价值与初始入账金额之间的差额确认为投资收益，同时调整公允价值变动损益。

(2) 持有至到期投资

取得时按公允价值（扣除已到付息期但尚未领取的债券利息）和相关交易费用之和作为初始确认金额。

持有期间按照摊余成本和实际利率计算确认利息收入，计入投资收益。实际利率在取得时确定，在该预期存续期间或适用的更短期间内保持不变。

处置时，将所取得价款与该投资账面价值之间的差额计入投资收益。

(3) 应收款项

公司对外销售商品或提供劳务形成的应收债权，以及公司持有的其他企业的不包括在活跃市场上有报价的债务工具的债权，包括应收账款、其他应收款、应收票据、预付账款等，以向购货方应收的合同或协议价款作为初始确认金额；具有融资性质的，按其现值进行初始确认。

收回或处置时，将取得的价款与该应收款项账面价值之间的差额计入当期损益。

(4) 可供出售金融资产

取得时按公允价值（扣除已宣告但尚未发放的现金股利或已到付息期但尚未领取的债券利息）和相关交易费用之和作为初始确认金额。

持有期间将取得的利息或现金股利确认为投资收益。期末以公允价值计量且将公允价值变动计入资本公积（其他资本公积）。

处置时，将取得的价款与该金融资产账面价值之间的差额，计入投资损益；同时，将原直接计入所有者权益的公允价值变动累计额对应处置部分的金额转出，计入投资损益。

(5) 其他金融负债

按其公允价值和相关交易费用之和作为初始确认金额。采用摊余成本进行后续计量。

3、 金融资产转移的确认依据和计量方法

公司发生金融资产转移时,如已将金融资产所有权上几乎所有的风险和报酬转移给转入方,则终止确认该金融资产;如保留了金融资产所有权上几乎所有的风险和报酬的,则不终止确认该金融资产。

在判断金融资产转移是否满足上述金融资产终止确认条件时,采用实质重于形式的原则。公司将金融资产转移区分为金融资产整体转移和部分转移。金融资产整体转移满足终止确认条件的,将下列两项金额的差额计入当期损益:

- (1) 所转移金融资产的账面价值;
- (2) 因转移而收到的对价,与原直接计入所有者权益的公允价值变动累计额(涉及转移的金融资产为可供出售金融资产的情形)之和。

金融资产部分转移满足终止确认条件的,将所转移金融资产整体的账面价值,在终止确认部分和未终止确认部分之间,按照各自的相对公允价值进行分摊,并将下列两项金额的差额计入当期损益:

- (1) 终止确认部分的账面价值;
- (2) 终止确认部分的对价,与原直接计入所有者权益的公允价值变动累计额中对应终止确认部分的金额(涉及转移的金融资产为可供出售金融资产的情形)之和。

金融资产转移不满足终止确认条件的,继续确认该金融资产,所收到的对价确认为一项金融负债。

4、 金融负债终止确认条件

金融负债的现时义务全部或部分已经解除的,则终止确认该金融负债或其一部分;本公司若与债权人签定协议,以承担新金融负债方式替换现存金融负债,且新金融负债与现存金融负债的合同条款实质上不同的,则终止确认现存金融负债,并同时确认新金融负债。

对现存金融负债全部或部分合同条款作出实质性修改的,则终止确认现存金融负债或其一部分,同时将修改条款后的金融负债确认为一项新金融负债。

金融负债全部或部分终止确认时,终止确认的金融负债账面价值与支付对价(包括转出的非现金资产或承担的新金融负债)之间的差额,计入当期损益。

本公司若回购部分金融负债的,在回购日按照继续确认部分与终止确认部分的相对公允价值,将该金融负债整体的账面价值进行分配。分配给终止确认部分的账面价值与支付的对价(包括转出的非现金资产或承担的新金融负债)之间的差额,计入当期损益。

5、 金融资产和金融负债公允价值的确定方法

本公司采用公允价值计量的金融资产和金融负债全部直接参考活跃市场中的报价。

6、 金融资产（不含应收款项）减值准备计提

除以公允价值计量且其变动计入当期损益的金融资产外，本公司于资产负债表日对金融资产的账面价值进行检查，如果有客观证据表明某项金融资产发生减值的，计提减值准备。

（1）可供出售金融资产的减值准备：

期末如果可供出售金融资产的公允价值发生严重下降，或在综合考虑各种相关因素后，预期这种下降趋势属于非暂时性的，就认定其已发生减值，将原直接计入所有者权益的公允价值下降形成的累计损失一并转出，确认减值损失。

对于已确认减值损失的可供出售债务工具，在随后的会计期间公允价值已上升且客观上与确认原减值损失确认后发生的事项有关的，原确认的减值损失予以转回，计入当期损益。

可供出售权益工具投资发生的减值损失，不得通过损益转回。

（2）持有至到期投资的减值准备：

持有至到期投资减值损失的计量比照应收款项减值损失计量方法处理。

（十） 应收款项坏账准备

1、 单项金额重大的应收款项坏账准备计提：

单项金额重大的判断依据或金额标准：

金额为 10,000 万元以上。

单项金额重大应收款项坏账准备的计提方法：

单独进行减值测试，如有客观证据表明其已发生减值，按预计未来现金流量现值低于其账面价值的差额计提坏账准备，计入当期损益。单独测试未发生减值的应收款项，将其归入相应组合计提坏账准备。

2、按组合计提坏账准备应收款项：

确定组合的依据	
组合 1	除单独计提减值准备的应收账款、其他应收款及组合 2 外的应收款项余额
组合 2	合并范围内的各公司之间的内部往来不计提坏账准备
按组合计提坏账准备的计提方法	
组合 1	余额百分比法
组合 2	其他方法

组合中余额百分比法计提坏账准备的比例：

组合名称	应收账款计提比例(%)	其他应收款计提比例(%)
组合 1	0.3	0.3

3、单项金额虽不重大但单项计提坏账准备的应收账款：

单项计提坏账准备的理由：

预计未来现金流量现值低于其账面价值。

坏账准备的计提方法：

个别认定法。

(十一) 存货

1、存货的分类

存货分类为：原材料、库存商品、在途物资、低值易耗品等。

2、发出存货的计价方法

存货发出时按加权平均法计价。

3、存货可变现净值的确定依据及存货跌价准备的计提方法

期末对存货进行全面清查后，按存货的成本与可变现净值孰低提取或调整存货跌价准备。

产成品、库存商品和用于出售的材料等直接用于出售的商品存货，在正常生产经营过程中，以该存货的估计售价减去估计的销售费用和相关税费后的金额，确定其可变现净值；需要经过加工的材料存货，在正常生产经营过程中，以所生产的产成品的估计售价减去至完工时估计将要发生的成本、估计的销售费用和相关税费后的金额，确定其可变现净值；为执行销售合同或者劳务合同而持

有的存货，其可变现净值以合同价格为基础计算，若持有存货的数量多于销售合同订购数量的，超出部分的存货的可变现净值以一般销售价格为基础计算。期末按照单个存货项目计提存货跌价准备；但对于数量繁多、单价较低的存货，按照存货类别计提存货跌价准备；与在同一地区生产和销售的产品系列相关、具有相同或类似最终用途或目的，且难以与其他项目分开计量的存货，则合并计提存货跌价准备。

以前减记存货价值的影响因素已经消失的，减记的金额予以恢复，并在原已计提的存货跌价准备金额内转回，转回的金额计入当期损益。

除有明确证据表明资产负债表日市场价格异常外，存货项目的可变现净值以资产负债表日市场价格为基础确定。

本期期末存货项目的可变现净值以资产负债表日市场价格为基础确定。

4、 存货的盘存制度

采用永续盘存制。

5、 低值易耗品的摊销方法

低值易耗品采用一次转销法。

(十二) 长期股权投资

1、 投资成本的确定

(1) 企业合并形成的长期股权投资

同一控制下的企业合并：公司以支付现金、转让非现金资产或承担债务方式以及以发行权益性证券作为合并对价的，在合并日按照取得被合并方所有者权益账面价值的份额作为长期股权投资的初始投资成本。长期股权投资初始投资成本与支付合并对价之间的差额，调整资本公积中的股本溢价；资本公积中的股本溢价不足冲减的，调整留存收益。合并发生的各项直接相关费用，包括为进行合并而支付的审计费用、评估费用、法律服务费用等，于发生时计入当期损益。

非同一控制下的企业合并：公司按照购买日确定的合并成本作为长期股权投资的初始投资成本。合并成本为购买日购买方为取得对被购买方的控制权而付出的资产、发生或承担的负债以及发行的权益性证券的公允价值。购买方为企业合并而发生的审计、法律服务、评估咨询等中介费用以及其他相关管理费用于发生时计入当期损益；购买方作为合并对价发行的权益性证券或债务性证券的交易费用，计入权益性证券或债务性证券的初始确认金额。通过多次交易分步实现的非同一控制下企业合并，以购买日之前所持被购买方的股权投资的账面

价值与购买日新增投资成本之和，作为该项投资的初始投资成本。本公司将合并协议约定的或有对价作为企业合并转移对价的一部分，按照其在购买日的公允价值计入企业合并成本。

（2）其他方式取得的长期股权投资

以支付现金方式取得的长期股权投资，按照实际支付的购买价款作为初始投资成本。

以发行权益性证券取得的长期股权投资，按照发行权益性证券的公允价值作为初始投资成本。

投资者投入的长期股权投资，按照投资合同或协议约定的价值（扣除已宣告但尚未发放的现金股利或利润）作为初始投资成本，但合同或协议约定价值不公允的除外。

在非货币性资产交换具备商业实质和换入资产或换出资产的公允价值能够可靠计量的前提下，非货币性资产交换换入的长期股权投资以换出资产的公允价值为基础确定其初始投资成本，除非有确凿证据表明换入资产的公允价值更加可靠；不满足上述前提的非货币性资产交换，以换出资产的账面价值和应支付的相关税费作为换入长期股权投资的初始投资成本。

通过债务重组取得的长期股权投资，其初始投资成本按照公允价值为基础确定。

2、 后续计量及损益确认

（1）后续计量

公司对子公司的长期股权投资，采用成本法核算，编制合并财务报表时按照权益法进行调整。

对被投资单位不具有共同控制或重大影响，并且在活跃市场中没有报价、公允价值不能可靠计量的长期股权投资，采用成本法核算。

对被投资单位具有共同控制或重大影响的长期股权投资，采用权益法核算。初始投资成本大于投资时应享有被投资单位可辨认净资产公允价值份额的差额，不调整长期股权投资的初始投资成本；初始投资成本小于投资时应享有被投资单位可辨认净资产公允价值份额的差额，计入当期损益。

被投资单位除净损益以外所有者权益其他变动的处理：对于被投资单位除净损益以外所有者权益的其他变动，在持股比例不变的情况下，公司按照持股比例计算应享有或承担的部分，调整长期股权投资的账面价值，同时增加或减少资本公积（其他资本公积）。

(2) 损益确认

成本法下，除取得投资时实际支付的价款或对价中包含的已宣告但尚未发放的现金股利或利润外，公司按照享有被投资单位宣告发放的现金股利或利润确认投资收益。

权益法下，在被投资单位账面净利润的基础上考虑：被投资单位与本公司采用的会计政策及会计期间不一致，按本公司的会计政策及会计期间对被投资单位财务报表进行调整；以取得投资时被投资单位固定资产、无形资产的公允价值为基础计提的折旧额或摊销额以及有关资产减值准备金额等对被投资单位净利润的影响；对本公司与联营企业及合营企业之间发生的未实现内部交易予以抵销等事项的适当调整后，确认应享有或应负担被投资单位的净利润或净亏损。

在公司确认应分担被投资单位发生的亏损时，按照以下顺序进行处理：首先，冲减长期股权投资的账面价值。其次，长期股权投资的账面价值不足以冲减的，以其他实质上构成对被投资单位净投资的长期权益账面价值为限继续确认投资损失，冲减长期应收项目等的账面价值。最后，经过上述处理，按照投资合同或协议约定企业仍承担额外义务的，按预计承担的义务确认预计负债，计入当期投资损失。被投资单位以后期间实现盈利的，公司在扣除未确认的亏损分担额后，按与上述相反的顺序处理，减记已确认预计负债的账面余额、恢复其他实质上构成对被投资单位净投资的长期权益及长期股权投资的账面价值，同时确认投资收益。

在持有投资期间，被投资单位能够提供合并财务报表的，应当以合并财务报表中的净利润和其他权益变动为基础进行核算。

3、 确定对被投资单位具有共同控制、重大影响的依据

共同控制，是指按照合同约定对某项经济活动所共有的控制，仅在与该项经济活动相关的重要财务和经营决策需要分享控制权的投资方一致同意时存在。投资企业与其他方对被投资单位实施共同控制的，被投资单位为其合营企业。

重大影响，是指对一个企业的财务和经营决策有参与决策的权力，但并不能够控制或者与其他方一起共同控制这些政策的制定。投资企业能够对被投资单位施加重大影响的，被投资单位为其联营企业。

4、 减值测试方法及减值准备计提方法

重大影响以下的、在活跃市场中没有报价、公允价值不能可靠计量的长期股权投资，其减值损失是根据其账面价值与按类似金融资产当时市场收益率对未来现金流量折现确定的现值之间的差额进行确定。

除因企业合并形成的高誉以外的存在减值迹象的其他长期股权投资，如果可收回金额的计量结果表明，该长期股权投资的可收回金额低于其账面价值的，将差额确认为减值损失。

长期股权投资减值损失一经确认，不再转回。

(十三) 固定资产

1、 固定资产确认条件

固定资产指为生产商品、提供劳务、出租或经营管理而持有，并且使用寿命超过一个会计年度的有形资产。固定资产在同时满足下列条件时予以确认：

- (1) 与该固定资产有关的经济利益很可能流入企业；
- (2) 该固定资产的成本能够可靠地计量。

2、 各类固定资产的折旧方法

固定资产折旧采用年限平均法分类计提，根据固定资产类别、预计使用寿命和预计净残值率确定折旧率。如固定资产各组成部分的使用寿命不同或者以不同方式为企业提供经济利益，则选择不同折旧率或折旧方法，分别计提折旧。

融资租赁方式租入的固定资产，能合理确定租赁期届满时将会取得租赁资产所有权的，在租赁资产尚可使用年限内计提折旧；无法合理确定租赁期届满时能够取得租赁资产所有权的，在租赁期与租赁资产尚可使用年限两者中较短的期间内计提折旧。

类 别	折旧年限 (年)	残值率 (%)	年折旧率 (%)
房屋及建筑物	8-35	3	2.77-12.13
跑道及停机坪	15-30	3	3.23-6.47
机械设备	10	3	9.7
通讯设备	6	3	16.17
运输设备	6	3	16.17
其他设备	5-11	3	8.82-19.4

3、 固定资产的减值测试方法、减值准备计提方法

公司在每期末判断固定资产是否存在可能发生减值的迹象。

固定资产存在减值迹象的，估计其可收回金额。可收回金额根据固定资产的公允价值减去处置费用后的净额与固定资产预计未来现金流量的现值两者之间

较高者确定。

当固定资产的可收回金额低于其账面价值的，将固定资产的账面价值减记至可收回金额，减记的金额确认为固定资产减值损失，计入当期损益，同时计提相应的固定资产减值准备。

固定资产减值损失确认后，减值固定资产的折旧在未来期间作相应调整，以使该固定资产在剩余使用寿命内，系统地分摊调整后的固定资产账面价值（扣除预计净残值）。

固定资产的减值损失一经确认，在以后会计期间不再转回。

有迹象表明一项固定资产可能发生减值的，企业以单项固定资产为基础估计其可收回金额。企业难以对单项固定资产的可收回金额进行估计的，以该固定资产所属的资产组为基础确定资产组的可收回金额。

(十四) 在建工程

1、 在建工程的类别

在建工程以立项项目分类核算。

2、 在建工程结转为固定资产的标准和时点

在建工程项目按建造该项资产达到预定可使用状态前所发生的全部支出，作为固定资产的入账价值。所建造的固定资产在建工程已达到预定可使用状态，但尚未办理竣工决算的，自达到预定可使用状态之日起，根据工程预算、造价或者工程实际成本等，按估计的价值转入固定资产，并按本公司固定资产折旧政策计提固定资产的折旧，待办理竣工决算后，再按实际成本调整原来的暂估价值，但不调整原已计提的折旧额。

3、 在建工程的减值测试方法、减值准备计提方法

公司在每期末判断在建工程是否存在可能发生减值的迹象。

在建工程存在减值迹象的，估计其可收回金额。有迹象表明一项在建工程可能发生减值的，企业以单项在建工程为基础估计其可收回金额。企业难以对单项在建工程的可收回金额进行估计的，以该在建工程所属的资产组为基础确定资产组的可收回金额。

可收回金额根据在建工程的公允价值减去处置费用后的净额与在建工程预计未来现金流量的现值两者之间较高者确定。

当在建工程的可收回金额低于其账面价值的，将在建工程的账面价值减记至可收回金额，减记的金额确认为在建工程减值损失，计入当期损益，同时计提相应的在建工程减值准备。

在建工程的减值损失一经确认，在以后会计期间不再转回。

(十五) 借款费用

1、 借款费用资本化的确认原则

借款费用，包括借款利息、折价或者溢价的摊销、辅助费用以及因外币借款而发生的汇兑差额等。

公司发生的借款费用，可直接归属于符合资本化条件的资产的购建或者生产的，予以资本化，计入相关资产成本；其他借款费用，在发生时根据其发生额确认为费用，计入当期损益。

符合资本化条件的资产，是指需要经过相当长时间的购建或者生产活动才能达到预定可使用或者可销售状态的固定资产、投资性房地产和存货等资产。

借款费用同时满足下列条件时开始资本化：

(1) 资产支出已经发生，资产支出包括为购建或者生产符合资本化条件的资产而以支付现金、转移非现金资产或者承担带息债务形式发生的支出；

(2) 借款费用已经发生；

(3) 为使资产达到预定可使用或者可销售状态所必要的购建或者生产活动已经开始。

2、 借款费用资本化期间

资本化期间，指从借款费用开始资本化时点到停止资本化时点的期间，借款费用暂停资本化的期间不包括在内。

当购建或者生产符合资本化条件的资产达到预定可使用或者可销售状态时，借款费用停止资本化。

当购建或者生产符合资本化条件的资产中部分项目分别完工且可单独使用时，该部分资产借款费用停止资本化。

购建或者生产的资产各部分分别完工，但必须等到整体完工后才可使用或可对外销售的，在该资产整体完工时停止借款费用资本化。

3、 暂停资本化期间

符合资本化条件的资产在购建或生产过程中发生的非正常中断、且中断时间连续超过 3 个月的，则借款费用暂停资本化；该项中断如是所购建或生产的符合资本化条件的资产达到预定可使用状态或者可销售状态必要的程序，则借款费用继续资本化。在中断期间发生的借款费用确认为当期损益，直至资产的购建

或者生产活动重新开始后借款费用继续资本化。

4、 借款费用资本化金额的计算方法

对于为购建或者生产符合资本化条件的资产而借入的专门借款，以专门借款当期实际发生的借款费用，减去尚未动用的借款资金存入银行取得的利息收入或进行暂时性投资取得的投资收益后的金额，来确定借款费用的资本化金额。

对于为购建或者生产符合资本化条件的资产而占用的一般借款，根据累计资产支出超过专门借款部分的资产支出加权平均数（按每月月末平均）乘以所占用一般借款的资本化率，计算确定一般借款应予资本化的利息金额。资本化率根据一般借款加权平均利率计算确定。

借款存在折价或者溢价的，按照实际利率法确定每一会计期间应摊销的折价或者溢价金额，调整每期利息金额。

(十六) 无形资产

1、 无形资产的计价方法

(1) 公司取得无形资产时按成本进行初始计量：

外购无形资产的成本，包括购买价款、相关税费以及直接归属于使该项资产达到预定用途所发生的其他支出。购买无形资产的价款超过正常信用条件延期支付，实质上具有融资性质的，无形资产的成本以购买价款的现值为基础确定。债务重组取得债务人用以抵债的无形资产，以该无形资产的公允价值为基础确定其入账价值，并将重组债务的账面价值与该用以抵债的无形资产公允价值之间的差额，计入当期损益；

在非货币性资产交换具备商业实质且换入资产或换出资产的公允价值能够可靠计量的前提下，非货币性资产交换换入的无形资产以换出资产的公允价值为基础确定其入账价值，除非有确凿证据表明换入资产的公允价值更加可靠；不满足上述前提的非货币性资产交换，以换出资产的账面价值和应支付的相关税费作为换入无形资产的成本，不确认损益。

以同一控制下的企业吸收合并方式取得的无形资产按被合并方的账面价值确定其入账价值；以非同一控制下的企业吸收合并方式取得的无形资产按公允价值确定其入账价值。

内部自行开发的无形资产，其成本包括：开发该无形资产时耗用的材料、劳务成本、注册费、在开发过程中使用的其他专利权和特许权的摊销以及满足资本化条件的利息费用，以及为使该无形资产达到预定用途前所发生的其他直接费

用。

(2) 后续计量

在取得无形资产时分析判断其使用寿命。

对于使用寿命有限的无形资产，在为企业带来经济利益的期限内按直线法摊销；无法预见无形资产为企业带来经济利益期限的，视为使用寿命不确定的无形资产，不予摊销。

2、使用寿命有限的无形资产的使用寿命估计情况：

项 目	预计使用寿命	依 据
土地使用权	44.7 年-50 年	按使用年限
软 件	5 年	按预计使用年限

每期末，对使用寿命有限的无形资产的使用寿命及摊销方法进行复核。

经复核，本年期末无形资产的使用寿命及摊销方法与以前估计未有不同。

3、公司无使用寿命不确定的无形资产

4、无形资产减值准备的计提

对于使用寿命确定的无形资产，如有明显减值迹象的，期末进行减值测试。

对于使用寿命不确定的无形资产，每期末进行减值测试。

对无形资产进行减值测试，估计其可收回金额。有迹象表明一项无形资产可能发生减值的，公司以单项无形资产为基础估计其可收回金额。公司难以对单项资产的可收回金额进行估计的，以该无形资产所属的资产组为基础确定无形资产组的可收回金额。

可收回金额根据无形资产的公允价值减去处置费用后的净额与无形资产预计未来现金流量的现值两者之间较高者确定。

当无形资产的可收回金额低于其账面价值的，将无形资产的账面价值减记至可收回金额，减记的金额确认为无形资产减值损失，计入当期损益，同时计提相应的无形资产减值准备。

无形资产减值损失确认后，减值无形资产的折耗或者摊销费用在未来期间作相应调整，以使该无形资产在剩余使用寿命内，系统地分摊调整后的无形资产账面价值（扣除预计净残值）。

无形资产的减值损失一经确认，在以后会计期间不再转回。

5、划分公司内部研究开发项目的研究阶段和开发阶段具体标准

公司内部研究开发项目的支出分为研究阶段支出和开发阶段支出。

研究阶段：为获取并理解新的科学或技术知识等而进行的独创性的有计划调查、研究活动的阶段。

开发阶段：在进行商业性生产或使用前，将研究成果或其他知识应用于某项计划或设计，以生产出新的或具有实质性改进的材料、装置、产品等活动的阶段。

6、 开发阶段支出符合资本化的具体标准

内部研究开发项目开发阶段的支出，同时满足下列条件时确认为无形资产：

- (1) 完成该无形资产以使其能够使用或出售在技术上具有可行性；
- (2) 具有完成该无形资产并使用或出售的意图；
- (3) 无形资产产生经济利益的方式，包括能够证明运用该无形资产生产的产品存在市场或无形资产自身存在市场，无形资产将在内部使用的，能够证明其有用性；
- (4) 有足够的技术、财务资源和其他资源支持，以完成该无形资产的开发，并有能力使用或出售该无形资产；
- (5) 归属于该无形资产开发阶段的支出能够可靠地计量。

开发阶段的支出，若不满足上列条件的，于发生时计入当期损益。研究阶段的支出，在发生时计入当期损益。

(十七) 商誉

因非同一控制下企业合并形成的商誉，其初始成本是合并成本大于合并中取得的被购买方可辨认净资产公允价值份额的差额。

商誉在其相关资产组或资产组组合处置时予以转出，计入当期损益。

本公司对商誉不摊销，商誉至少在每年年度终了进行减值测试。

本公司进行商誉减值测试，对于因企业合并形成的商誉的账面价值，自购买日起按照合理的方法分摊至相关的资产组；难以分摊至相关的资产组的，将其分摊至相关的资产组组合。在将商誉的账面价值分摊至相关的资产组或者资产组组合时，按照各资产组或者资产组组合的公允价值占相关资产组或者资产组组合公允价值总额的比例进行分摊。公允价值难以可靠计量的，按照各资产组或者资产组组合的账面价值占相关资产组或者资产组组合账面价值总额的比例进行分摊。

在对包含商誉的相关资产组或者资产组组合进行减值测试时，如与商誉相关的资产组或者资产组组合存在减值迹象的，先对不包含商誉的资产组或者资产组组合进行减值测试，计算可收回金额，并与相关账面价值相比较，确认相应的减值损失。再对包含商誉的资产组或者资产组组合进行减值测试，比较这些相关资产组或者资产组组合的账面价值（包括所分摊的商誉的账面价值部分）与其可收回金额，如相关资产组或者资产组组合的可收回金额低于其账面价值的，确认商誉的减值损失。商

誉减值损失在发生时计入当期损益，且在以后会计期间不予转回。

(十八) 长期待摊费用

长期待摊费用为已经发生但应由本期和以后各期负担的分摊期限在一年以上的各项费用。

1、 摊销方法

长期待摊费用在受益期内平均摊销。

2、 摊销年限

项 目	摊销年限
制服费	3 年

(十九) 收入

1、 提供劳务收入确认和计量原则

(1) 提供劳务收入确认和计量的总体原则

公司对外提供地面保障服务，在劳务已经提供、收到价款或取得收取价款的依据，并满足以下条件时，确认营业收入。

- ①与提供劳务相关的利益能够流入本公司；
- ②相关的收入能够可靠计量。

(2) 本公司提供劳务收入确认的确认标准及收入确认时间的具体判断标准
航空劳务收入，于机场劳务已经提供、收到价款或取得收取价款的依据时确认。

2、 销售商品收入确认时间的具体判断标准

(1) 销售商品收入确认和计量的总体原则

公司已将商品所有权上的主要风险和报酬转移给购买方；公司既没有保留与所有权相联系的继续管理权，也没有对已售出的商品实施有效控制；收入的金额能够可靠地计量；相关的经济利益很可能流入企业；相关的已发生或将发生的成本能够可靠地计量时，确认商品销售收入实现。

(2) 本公司销售商品收入确认的确认标准及收入确认时间的具体判断标准
能源转供收入，于能源已经提供时确认。

3、 让渡资产使用权收入的确认和计量原则

(1) 让渡资产使用权收入确认和计量的总体原则

与交易相关的经济利益很可能流入企业，收入的金额能够可靠地计量时。分

别下列情况确定让渡资产使用权收入金额：

- ①利息收入金额，按照他人使用本企业货币资金的时间和实际利率计算确定。
- ②使用费收入金额，按照有关合同或协议约定的收费时间和方法计算确定。

(2) 本公司确认让渡资产使用权收入的依据

设备租赁、场地租赁收入，根据有关合同或协议约定的收费时间和方法计算确定。

(二十) 政府补助

1、 类型

政府补助，是本公司从政府无偿取得的货币性资产与非货币性资产。分为与资产相关的政府补助和与收益相关的政府补助。

2、 会计处理

与购建固定资产、无形资产等长期资产相关的政府补助，确认为递延收益，按照所建造或购买的资产使用年限分期计入营业外收入；

与收益相关的政府补助，用于补偿企业以后期间的相关费用或损失的，取得时确认为递延收益，在确认相关费用的期间计入当期营业外收入；用于补偿企业已发生的相关费用或损失的，取得时直接计入当期营业外收入。

(二十一) 递延所得税资产和递延所得税负债

对于可抵扣暂时性差异确认递延所得税资产，以未来期间很可能取得的用来抵扣可抵扣暂时性差异的应纳税所得额为限。

对于应纳税暂时性差异，除特殊情况外，确认递延所得税负债。

不确认递延所得税资产或递延所得税负债的特殊情况包括：商誉的初始确认；除企业合并以外的发生时既不影响会计利润也不影响应纳税所得额（或可抵扣亏损）的其他交易或事项。

当拥有以净额结算的法定权利，且意图以净额结算或取得资产、清偿负债同时进行，本公司当期所得税资产及当期所得税负债以抵销后的净额列报。

当拥有以净额结算当期所得税资产及当期所得税负债的法定权利，且递延所得税资产及递延所得税负债是与同一税收征管部门对同一纳税主体征收的所得税相关或者是对不同的纳税主体相关，但在未来每一具有重要性的递延所得税资产及负债转回的期间内，涉及的纳税主体意图以净额结算当期所得税资产和负债或是同时取得资产、清偿负债时，递延所得税资产及递延所得税负债以抵销后的净额列报。

(二十二) 经营租赁

经营租赁会计处理

1、公司租入资产所支付的租赁费，在不扣除免租期的整个租赁期内，按直线法进行分摊，计入当期费用。公司支付的与租赁交易相关的初始直接费用，计入当期费用。

资产出租方承担了应由公司承担的与租赁相关的费用时，公司将该部分费用从租金总额中扣除，按扣除后的租金费用在租赁期内分摊，计入当期费用。

2、公司出租资产所收取的租赁费，在不扣除免租期的整个租赁期内，按直线法进行分摊，确认为租赁收入。公司支付的与租赁交易相关的初始直接费用，计入当期费用；如金额较大的，则予以资本化，在整个租赁期间内按照与租赁收入确认相同的基础分期计入当期收益。

公司承担了应由承租方承担的与租赁相关的费用时，公司将该部分费用从租金收入总额中扣除，按扣除后的租金费用在租赁期内分配。

(二十三) 关联方

一方控制、共同控制另一方或对另一方施加重大影响，以及两方或两方以上同受一方控制、共同控制的，构成关联方。关联方可为个人或企业。仅仅同受国家控制而不存在其他关联方关系的企业，不构成本公司的关联方。

本公司的关联方包括但不限于：

- (1) 本公司的母公司；
- (2) 本公司的子公司；
- (3) 与本公司受同一母公司控制的其他企业；
- (4) 对本公司实施共同控制的投资方；
- (5) 对本公司施加重大影响的投资方；
- (6) 本公司的合营企业，包括合营企业的子公司；
- (7) 本公司的联营企业，包括联营企业的子公司；
- (8) 本公司的主要投资者个人及与其关系密切的家庭成员；
- (9) 本公司或其母公司的关键管理人员及与其关系密切的家庭成员；
- (10) 本公司的主要投资者个人、关键管理人员或与其关系密切的家庭成员控制、共同控制的其他企业。

(二十四) 主要会计政策、会计估计的变更

1、 会计政策变更

本报告期公司主要会计政策未发生变更。

2、 会计估计变更

本报告期公司主要会计估计未发生变更。

(二十五) 前期会计差错更正

1、 追溯重述法

本报告期未发生采用追溯重述法的前期会计差错更正事项。

2、 未来适用法

本报告期未发生采用未来适用法的前期会计差错更正事项。

三、 税项

公司主要税种和税率

税 种	计税依据	税率 (%)
增值税	按税法规定计算的销售货物和应税劳务收入为基础计算销项税额，在扣除当期允许抵扣的进项税额后，差额部分为应交增值税	17、13 和 6
营业税	按应税营业收入计征	5
城市维护建设税	按实际缴纳的营业税及增值税计征	1
教育费附加	按实际缴纳的营业税及增值税计征	5
企业所得税	按应纳税所得额计征	25

注：根据财政部 国家税务总局关于印发《营业税改增值税试点方案》的通知（财税【2011】110 号），本公司航空及相关收入自 2012 年 1 月 1 日起，营业税改征增值税。

四、 企业合并及合并财务报表

(本节下列表式数据中的金额单位, 除非特别注明外均为人民币万元。)

(一) 子公司情况

1、 通过设立或投资等方式取得的子公司

子公司全称	子公司类型	注册地	业务性质	注册资本	经营范围	期末实际投资额	实质上构成对子公司净投资的其他项目余额	持股比例 (%)	表决权比例 (%)	是否合并报表	少数股东权益	少数股东权益中用于冲减少数股东损益的金额	从母公司所有者权益冲减子公司少数股东分担的本期亏损超过少数股东在该子公司期初所有者权益中所享有份额后的余额
上海机场广告有限公司(以下简称“机场广告”)	有限责任公司(国内合资)	中国上海	广告服务	2,000.00	广告设计、制作、代理、发布及相关业务(涉及许可经营的凭许可经营)	1,020.00		51	51	是	33,668.48		

2、 通过非同一控制下企业合并取得的子公司

子公司全称	子公司类型	注册地	业务性质	注册资本	经营范围	期末实际出资额	实质上构成对子公司净投资的其他项目余额	持股比例(%)	表决权比例(%)	是否合并报表	少数股东权益	少数股东权益中用于冲减少数股东损益的金额	从母公司所有者权益冲减子公司少数股东分担的本期亏损超过少数股东在该子公司期初所有者权益中所享有份额后的余额
上海国际机场候机楼餐饮有限公司 (以下简称“候机楼餐饮”)	有限责任公司 (法人独资)	中国上海	餐饮	1,386.944	经营国际餐厅、国内餐厅、快餐厅及酒吧间(大型饭店)【小吃店、预包装食品销售、餐饮配送(限分支机构经营)】(涉及许可经营的凭许可证经营)。	124.00	1,197.80	100	100	是			

五、 合并财务报表主要项目注释

(以下金额单位若未特别注明者均为人民币元)

(一) 货币资金

项目	期末余额			年初余额		
	外币金额	折算率	人民币金额	外币金额	折算率	人民币金额
现金						
人民币			290,772.51			197,623.10
小计			290,772.51			197,623.10
银行存款						
人民币			5,505,592,392.40			4,793,960,062.81
美元	204,831.59	6.1787	1,265,592.95	204,417.92	6.2855	1,284,868.84
小计			5,506,857,985.35			4,795,244,931.65
其他货币资金						
人民币			264,060.55			256,577.85
小计			264,060.55			256,577.85
合 计			5,507,412,818.41			4,795,699,132.60

(二) 应收票据

1、 应收票据的分类

种类	期末余额	年初余额
商业承兑汇票	5,027,066.20	4,576,572.00

- 2、 期末公司无已经背书给他方但尚未到期的票据。
- 3、 期末无已贴现或质押的商业承兑票据。
- 4、 期末应收票据中无持本公司 5%以上（含 5%）表决权股份的股东单位欠款。

(三) 应收利息

1、 应收利息

项 目	年初余额	本期增加	本期减少	期末余额
定期存款利息	52,285,774.47	51,001,563.93	49,982,468.99	53,304,869.41

- 2、 期末应收利息中无持本公司 5%以上（含 5%）表决权股份的股东单位欠款。

(四) 应收账款

1、 应收账款按种类披露

种类	期末余额				年初余额			
	账面余额		坏账准备		账面余额		坏账准备	
	金额	比例 (%)	金额	比例 (%)	金额	比例 (%)	金额	比例 (%)
单项金额重大并单项计提坏账准备的应收账款								
按组合计提的应收账款坏账准备								
组合 1	939,172,146.73	99.61	2,786,392.53	0.30	814,073,769.35	98.38	2,442,221.31	0.30
组合小计	939,172,146.73	99.61	2,786,392.53	0.30	814,073,769.35	98.38	2,442,221.31	0.30
单项金额虽不重大但单项计提坏账准备的应收账款	3,652,201.24	0.39	3,652,201.24	100.00	13,430,782.99	1.62	13,430,782.99	100.00
合计	942,824,347.97	100.00	6,438,593.77		827,504,552.34	100.00	15,873,004.30	

2、 应收账款种类的说明:

组合中, 采用余额百分比法计提坏账准备的应收账款

组合名称	账面余额	计提比例 (%)	坏账准备
应收款项余额组合	939,172,146.73	0.30	2,786,392.53

期末单项金额虽不重大但单项计提坏账准备的应收账款

应收账款内容	账面余额	坏账准备	计提比例 (%)	计提理由
航空及相关服务收入	3,652,201.24	3,652,201.24	100.00	预计款项无法收回

3、 本报告期实际核销应收账款 8,328,581.75 元。2013 年 6 月 5 日公司第五届董事会第二十五次会议决议将部分已超过三年的应收帐款予以全额核销, 合计人民币 8,328,581.75 元。

4、 期末应收账款中持本公司 5%以上 (含 5%) 表决权股份的股东单位欠款金额 1,868,734.52 元, 详见本附注六 (五) 4。

5、 应收账款中欠款金额前五名单位情况

单位排名	与本公司关系	账面余额	账龄	占应收账款总额的比例(%)
第一名	结算中心	168,332,160.12	1 年以内	17.85
第二名	客户	158,405,634.04	1 年以内	16.80
第三名	客户	86,558,231.00	1 年以内	9.18
第四名	客户	62,071,741.40	1 年以内	6.58
第五名	客户	42,509,043.07	1 年以内	4.51
合计	客户	517,876,809.63		54.92

6、 期末余额中应收关联方账款为 27,764,632.50 元，详见本附注六（五）4。

(五) 其他应收款

1、 其他应收款按种类披露：

种类	期末余额				年初余额			
	账面余额		坏账准备		账面余额		坏账准备	
	金额	比例 (%)	金额	比例 (%)	金额	比例 (%)	金额	比例 (%)
单项金额重大并单项计 提坏账准备的其他应收 款								
按组合计提坏账准备的 其他应收款								
组合 1	20,709,052.37	94.11	61,980.90	0.3	28,105,447.07	95.59	84,286.32	0.30
应收款项余额组合	20,709,052.37	94.11	61,980.90	0.3	28,105,447.07	95.59	84,286.32	0.30
单项金额虽不重大但单 项计提坏账准备的其他 应收款	1,296,857.67	5.89	1,296,857.67	100	1,296,857.67	4.41	1,296,857.67	100.00
合计	22,005,910.04	100.00	1,358,838.57		29,402,304.74	100.00	1,381,143.99	

2、其他应收款种类的说明：

组合中，采用余额百分比法计提坏账准备的其他应收款：

组合名称	账面余额	计提比例(%)	坏账准备
应收款项余额组合	20,709,052.37	0.3	61,980.90

期末单项金额虽不重大但单项计提坏账准备的其他应收款

其他应收款内容	账面余额	坏账准备	计提比例(%)	计提理由
往来款	1,296,857.67	1,296,857.67	100.00	预计款项无法收回

3、 本报告期无实际核销的其他应收款。

4、 期末其他应收款中持本公司 5%以上（含 5%）表决权股份的股东单位欠款金额 51,945.52 元，详见本附注 六（五）4。

5、 其他应收款金额前五名单位情况

单位排名	账面余额	账龄	占其他应收款总额的比例(%)	性质或内容
第一名	5,250,777.00	1 年以内	23.86	往来款
第二名	1,175,000.00	1 年以内	5.34	往来款
第三名	706,194.04	1-2 年	3.21	往来款
第四名	600,000.00	2 年以上	2.73	往来款
第五名	460,000.00	2 年以上	2.09	往来款
合计	8,191,971.04		37.23	

6、 期末余额中应收关联方账款为 5,492,722.52 元，详见本附注 六（五）4。

（七）预付款项

1、 预付款项按账龄列示

账龄	期末余额		年初余额	
	账面余额	比例(%)	账面余额	比例(%)
1 年以内	137,674,202.08	100	830,437.11	100

2、 预付款项金额前五名单位情况

单位排名	账面余额	时间	未结算原因
第一名	111,997,616.00	1 年以内	预付工程款
第二名	25,325,468.78	1 年以内	预付能源费
第三名	351,117.30	1 年以内	预付货款
第四名			
第五名			
合计	137,674,202.08		

3、 期末预付款项中无持本公司 5%以上（含 5%）表决权股份的股东单位欠款。

4、 期末余额中无预付关联方款项。

(八) 存货

1、 存货分类

项目	期末余额			年初余额		
	账面余额	跌价准备	账面价值	账面余额	跌价准备	账面价值
原材料	16,968,445.93	5,692,131.83	11,276,314.10	18,719,397.74	5,692,131.83	13,027,265.91
库存商品	454,678.21		454,678.21	453,361.91		453,361.91
在途物资				357,948.72		357,948.72
低值易耗品	8,347,714.79		8,347,714.79	4,812,558.95		4,812,558.95
合计	25,770,838.93	5,692,131.83	20,078,707.10	24,343,267.32	5,692,131.83	18,651,135.49

2、 存货跌价准备

存货种类	年初余额	本期计提额	本期减少额		期末余额
			转回	转销	
原材料	5,692,131.83				5,692,131.83

(九) 长期股权投资

1、 长期股权投资分类如下

项目	期末余额	年初余额
合营企业	440,656,892.62	299,239,773.92
联营企业	1,632,193,843.42	1,478,440,755.52
其他股权投资	1,800,000.00	1,800,000.00
小计	2,074,650,736.04	1,779,480,529.44
减：减值准备		
合计	2,074,650,736.04	1,779,480,529.44

2、 合营企业、联营企业相关信息

(金额单位: 人民币万元)

被投资单位名称	本企业持股比 例(%)	本企业在被投资单 位表决权比例(%)	期末资产总额	期末负债总额	期末净资产总额	本期营业收入总额	本期净利润
一、合营企业							
上海机场德高动量广告有限公 司(以下简称“德高动量”)	50.00	50.00	107,510.16	19,505.62	88,004.54	50,225.18	28,283.42
二、联营企业							
上海浦东国际机场航空油料有 限责任公司(以下简称“航空油 料”)	40.00	40.00	607,772.42	346,962.64	260,809.78	1,049,725.18	29,292.66
北京华创投资管理有限公司 (以下简称“北京华创”)	20.00	20.00	8,739.11		8,739.11		-19.81
上海机场城市航站楼管理有限 责任公司(以下简称“城市航站 楼”)	30.00	30.00	2,942.33	2,065.04	877.29	1,525.41	29.38
上海机场贵宾服务有限公司 (以下简称“贵宾服务”)	30.00	30.00	25,573.70	7,091.03	18,482.67	13,646.63	2,264.72
上海国际机场地面服务有限公 司(以下简称“地面服务”)	41.00	41.00	44,910.10	12,365.43	32,544.67	22,634.04	-2,812.13

注 1: 合营企业、联营企业的重要会计政策、会计估计与公司的会计政策、会计估计不存在重大差异。

3、 长期股权投资明细情况

被投资单位	核算方法	投资成本	年初余额	增减变动	其中：联营及 合营企业其 他综合收益 变动中享有 的份额	期末余额	在被投资 单位持股 比例(%)	在被投资 单位表决 权比例(%)	在被投资单位 持股比例与表 决权比例不一 致的说明	减值 准备	本期计提 减值准备	本期现金红利
德高动量	权益法	10,000,000.00	299,239,773.92	141,417,118.70		440,656,892.62	50	50				
航空油料	权益法	344,744,601.00	1,310,634,612.71	112,848,075.56		1,423,482,688.27	40	40				
北京华创	权益法	20,000,000.00	17,517,849.55	-39,624.75		17,478,224.80	20	20				
城市航站楼	权益法	1,500,000.00	2,543,705.34	88,138.03		2,631,843.37	30	30				
贵宾服务	权益法	600,000.00	48,754,669.63	6,794,155.30		55,548,824.93	30	30				
地面服务	权益法	101,634,963.85	98,989,918.29	34,062,343.76		133,052,262.05	41	41				
权益法小计			1,777,680,529.44	295,170,206.60		2,072,850,736.04						
上海民航华东凯亚系 统集成有限公司(以下 简称“华东凯亚”)	成本法	1,800,000.00	1,800,000.00			1,800,000.00						
成本法小计			1,800,000.00			1,800,000.00						
合计			1,779,480,529.44	295,170,206.60		2,074,650,736.04						

长期股权投资说明：

根据本公司与机场集团签订的资产置换协议，航油公司 40%的股权于 2004 年 1 月 1 日置换入本公司。本公司初始投资成本与应享有航油公司 2004 年 1 月 1 日所有者权益份额之间的借方差额 207,482,566.00 元，已经包含在上述的账面余额中，并采用直线法按照航油公司合资合同的剩余经营期限 24 年进行摊销。

(十) 固定资产

1、 固定资产情况

项目	年初余额	本期增加	本期减少	期末余额
一、账面原值合计:	16,992,836,444.01	22,709,718.58	11,254,039.95	17,004,292,122.64
其中: 房屋及建筑物	9,764,630,562.10	4,047,261.66		9,768,677,823.76
跑道及停机坪	3,539,127,223.80	371,960		3,539,499,183.80
机械设备	1,874,393,590.83	5,614,920.03	7,689,348.33	1,872,319,162.53
通讯设备	163,990,978.16	2,299,754.61		166,290,732.77
运输设备	131,341,452.82	1,170,202.19	3,564,691.62	128,946,963.39
其他设备	1,519,352,636.30	9,205,620.09		1,528,558,256.39
		本期新增	本期计提	
二、累计折旧合计:	5,813,981,577.58	439,832,861.17	10,916,418.78	6,242,898,019.97
其中: 房屋及建筑物	2,522,875,696.86	101,747,996.01		2,624,623,692.87
跑道及停机坪	707,043,219.24	307,922,873.27		1,014,966,092.51
机械设备	1,092,886,338.92	8,240,228.72	7,458,667.92	1,093,667,899.72
通讯设备	90,390,129.50	3,592,732.32		93,982,861.82
运输设备	96,376,857.99	6,556,844.90	3,457,750.86	99,475,952.03
其他设备	1,304,409,335.07	11,772,185.95		1,316,181,521.02
三、固定资产账面净值合计	11,178,854,866.43	22,709,718.58	440,170,482.34	10,761,394,102.67
其中: 房屋及建筑物	7,241,754,865.24	4,047,261.66	101,747,996.01	7,144,054,130.89
跑道及停机坪	2,832,084,004.56	371,960.00	307,922,873.27	2,524,533,091.29
机械设备	781,507,251.91	5,614,920.03	8,470,909.13	778,651,262.81
通讯设备	73,600,848.66	2,299,754.61	3,592,732.32	72,307,870.95
运输设备	34,964,594.83	1,170,202.19	6,663,785.66	29,471,011.36
其他设备	214,943,301.23	9,205,620.09	11,772,185.95	212,376,735.37
四、减值准备合计				
其中: 房屋及建筑物				
跑道及停机坪				
机械设备				
通讯设备				
运输设备				
其他设备				

上海国际机场股份有限公司
2013 年度
财务报表附注

项目	年初余额	本期增加	本期减少	期末余额
五、固定资产账面价值合计	11,178,854,866.43	22,709,718.58	440,170,482.34	10,761,394,102.67
其中：房屋及建筑物	7,241,754,865.24	4,047,261.66	101,747,996.01	7,144,054,130.89
跑道及停机坪	2,832,084,004.56	371,960.00	307,922,873.27	2,524,533,091.29
机械设备	781,507,251.91	5,614,920.03	8,470,909.13	778,651,262.81
通讯设备	73,600,848.66	2,299,754.61	3,592,732.32	72,307,870.95
运输设备	34,964,594.83	1,170,202.19	6,663,785.66	29,471,011.36
其他设备	214,943,301.23	9,205,620.09	11,772,185.95	212,376,735.37

本期折旧额 439,832,861.17 元。

本期由在建工程转入固定资产原价为 15,913,591.40 元。

2、 期末未办妥产权证书的固定资产情况

项目	账面价值	未办妥产权证书的原因	预计办结产权证书时间
房屋及建筑物	3,753,871,818.86	所占用的土地向机场集团租赁	满足办理产证条件时办理
跑道及停机坪	2,418,301,141.65	所占用的土地向机场集团租赁	满足办理产证条件时办理
跑道及停机坪	352,968,500.69	为 2004 年公司与机场集团置换资产时置入资产，房地产权证尚未过户至本公司名下	满足办理产证条件时办理
合计	6,525,141,461.19		

(十一) 在建工程

1、 在建工程情况

项目	期末余额			年初余额		
	账面余额	减值准备	账面价值	账面余额	减值准备	账面价值
南 1#35KV 变电站	208,850,000.00		208,850,000.00	208,850,000.00		208,850,000.00
T1 航站楼改造项目	171,677,381.59		171,677,381.59	33,799,969.00		33,799,969.00
其他	95,939,388.44		95,939,388.44	69,231,404.64		69,231,404.64
合计	476,466,770.03		476,466,770.03	311,881,373.64		311,881,373.64

2、 重大在建工程项目变动情况

工程项目名称	预算数	年初余额	本期增加	转入固 定资产	其他 减少	工程投入占 预算比例 (%)	工程 进度 (%)	利息资本化 累计金额	其中：本期利 息资本化金额	本期利息资 本化率(%)	资金来源	期末余额
南 1#35KV 变电站	285,000,000.00	208,850,000.00				73.28	89.50				自有资金	208,850,000.00
T1 航站楼改造项目	1,414,050,000.00	33,799,969.00	137,877,412.59			12.14	13.15				自有资金	171,677,381.59
合 计		242,649,969.00	137,877,412.59									380,527,381.59

3、 重大在建工程的工程进度情况

项目	工程进度(%)
南 1#35KV 变电站	89.50
T1 航站楼改造项目	13.15

(十二) 无形资产

1、 无形资产情况

项 目	年初余额	本期增加	本期减少	期末余额
1、账面原值合计	528,106,759.89	711,251.83		528,818,011.72
(1).土地使用权	456,659,272.81			456,659,272.81
(2).软件	71,447,487.08	711,251.83		72,158,738.91
2、累计摊销合计	169,167,694.68	5,772,421.91		174,940,116.59
(1).土地使用权	102,723,383.87	4,613,877.00		107,337,260.87
(2).软件	66,444,310.81	1,158,544.91		67,602,855.72
3、无形资产账面净值合计	358,939,065.21	-5,061,170.08		353,877,895.13
(1).土地使用权	353,935,888.94	-4,613,877.00		349,322,011.94
(2).软件	5,003,176.27	-447,293.08		4,555,883.19
4、减值准备合计				
(1).土地使用权				
(2).软件				
5、无形资产账面价值合计	358,939,065.21	-5,061,170.08		353,877,895.13
(1).土地使用权	353,935,888.94	-4,613,877.00		349,322,011.94
(2).软件	5,003,176.27	-447,293.08		4,555,883.19

本期摊销额 5,772,421.91 元。

2、 期末未办妥产权证书的无形资产

项 目	账面价值	未办妥产权证书的原因	预计办结产权证书时间
一跑道所属土地使用权	91,639,176.33	为 2004 年公司与机场集团资产置换时置入资产，房地产权证尚未过户至本公司名下	满足办理产证条件时办理

(十三) 长期待摊费用

项目	年初余额	本期增加	本期摊销	其他减少	期末余额
制服费	5,469,872.56		1,086,070.92		4,383,801.64

(十四) 递延所得税资产和递延所得税负债

递延所得税资产和递延所得税负债不以抵销后的净额列示

1、 已确认的递延所得税资产和递延所得税负债

项 目	期末余额	年初余额
递延所得税资产：		
资产减值准备	5,735,419.33	5,735,419.33
固定资产折旧	1,585,394.09	1,585,394.09
应付未付的职工薪酬	53,846,074.24	53,846,074.24
递延收益	1,350,000.00	1,350,000.00
小 计	62,516,887.66	62,516,887.66

2、 未确认递延所得税资产明细

项 目	期末余额	年初余额
可抵扣亏损	665,442.07	665,442.07

3、 未确认递延所得税资产的可抵扣亏损将于以下年度到期：

项 目	期末余额	年初余额
2016 年	665,442.07	665,442.07

4、 可抵扣差异项目明细

项目	金额
可抵扣差异项目	
资产减值准备	22,941,677.32
固定资产折旧	6,341,576.36
应付未付的职工薪酬	215,384,296.96
递延收益	5,400,000.00
小计	250,067,550.64

(十五) 资产减值准备

项 目	年初余额	本期增加	本期减少		期末余额
			转回	转销	
坏账准备	17,254,148.29	321,865.80	1,450,000.00	8,328,581.75	7,797,432.34
存货跌价准备	5,692,131.83				5,692,131.83
合计	22,946,280.12	321,865.80	1,450,000.00	8,328,581.75	13,489,564.17

(十六) 应付账款

1、 应付账款明细如下：

项目	期末余额	年初余额
应付营业成本	123,520,615.12	83,557,362.99

2、 期末余额中欠持本公司 5%以上（含 5%）表决权股份的股东单位金额 41,250.00 元，详见本附注六（五）4。

3、 期末余额中欠关联方金额 10,859,858.00 元，详见本附注六（五）4。

4、 期末余额中无账龄超过一年的大额应付账款。

(十七) 预收款项

1、 预收款项情况：

项目	期末余额	年初余额
预收营业款	5,420,676.49	10,465,125.99

2、 期末余额中无预收持本公司 5%以上（含 5%）表决权股份的股东单位款项。

3、 期末余额中无账龄超过一年的大额预收款项。

(十八) 应付职工薪酬

项目	年初余额	本期增加	本期减少	期末余额
(1) 工资、奖金、津贴和补贴	201,116,956.19	385,789,050.88	437,920,589.75	148,985,417.32
(2) 职工福利费		8,063,910.81	8,063,910.81	
(3) 社会保险费	5,753,334.82	94,133,765.54	94,316,131.24	5,570,969.12
其中：医疗保险费	1,999,144.52	27,200,905.00	27,193,558.24	2,006,491.28
基本养老保险费	2,710,633.13	53,324,612.14	54,038,684.98	1,996,560.29
年金缴费		6,863,991.60	5,797,071.40	1,066,920.20
失业保险费	983,126.05	3,860,659.07	4,327,917.52	515,867.60
工伤保险费	60,431.12	1,136,105.17	1,151,723.72	44,812.57
生育保险费		1,747,492.56	1,807,175.38	-59,682.82
(4) 住房公积金	6,997,792.00	34,463,653.00	31,505,178.00	9,956,267.00
(5) 辞退福利		186,130.80	186,130.80	0.00
(6) 其他	1,790,485.42	9,152,498.02	5,445,816.22	5,497,167.22
合计	215,658,568.43	531,789,009.05	577,437,756.82	170,009,820.66

期末应付职工薪酬中无属于拖欠性质的金额。

工会经费和职工教育经费金额 5,497,167.22 元。

(十九) 应交税费

税费项目	期末余额	年初余额
增值税	7,835,613.96	3,366,898.52
营业税	11,141,348.63	12,419,102.26
企业所得税	123,498,730.32	72,861,158.44
个人所得税	930,486.73	1,390,712.12
城市维护建设税	467,721.50	418,615.41
教育费附加	998,508.24	746,421.98
其他	-259,186.44	-297,307.12
合计	144,613,222.94	90,905,601.61

(二十) 应付利息

项 目	期末余额	年初余额
企业债券利息	105,958,893.11	40,958,895.11

(二十一) 应付股利

单位名称	期末余额	年初余额	超过一年未支付原因
应付普通股股利	712,974,625.76		
日本国新沙龙有限公司		44,563.31	
合计	712,974,625.76	44,563.31	

2013 年 6 月 28 日公司召开股东大会，通过了公司 2012 年度利润分配方案，即以公司 2012 年末总股本 1,926,958,448 股为基准，向全体股东每 10 股派发现金红利人民币 3.7 元（含税），共应支付 712,974,625.76 元红利款。

(二十二) 其他应付款

1、 其他应付款情况：

期末余额	年初余额
353,889,784.59	420,093,474.34

2、 期末余额中欠持本公司 5% 以上（含 5%）表决权股份的股东单位金额 106,732,708.00 元，详见本附注六（五）4。

3、 期末余额中欠关联方金额 108,137,533.54 元，详见本附注六（五）4。

4、 期末余额中账龄超过一年的大额其他应付款情况

单位名称	期末余额	未偿还原因
机场集团	23,465,166.50	工程结算尚未完成

5、 金额较大的其他应付款

单位名称	期末余额	性质或内容
机场集团	212,895,175.00	资产租赁及工程款
机场集团	23,465,166.50	应付工程款
上海建工集团股份有限公司	11,299,762.00	T1 改造工程总承包质保金

(二十三) 应付债券

债券名称	年初余额	本期增加	本期减少	期末余额
07 沪机场债				
其中：债券面值	2,500,000,000.00			2,500,000,000.00
利息调整	-11,065,475.11	1,244,712.00		-9,820,763.11
合计	2,488,934,524.89	1,244,712.00		2,490,179,236.89

债券名称	单位面值	发行日期	债券期限	发行金额	期初应付利息	本期应计利息	本期已付利息	期末应付利息	期末余额
07 沪机场债 (078049)	1,000.00	2007 年 9 月 7 日	10 年	2,500,000,000.00	40,958,895.11	64,999,998.00		105,958,893.11	2,490,179,236.89

应付债券说明：

2007 年 9 月 7 日经国家发展改革委员会批准，公司在国内市场发行面值总额为人民币 25 亿元，为期 10 年期的企业债券。该债券系固定利率债券，票面年利率为 5.20%，采用单利按年计息，不计复利，逾期不另计利息，最后一期利息随本金的兑付将于 2017 年 9 月 7 日一起偿还。该债券由中国农业银行上海市分行提供全额无条件不可撤销连带责任保证担保。于 2007 年 9 月 19 日，该债券在全国银行间债券市场交易流通。

应付债券于发行日以公允价值扣除交易成本后的金额进行初始计量，其后采用实际利率 5.33%，按照摊余成本计量，2013 年 6 月 30 日债券账面价值与其公允价值相近。

(二十四) 其他非流动负债

项 目	期末余额	年初余额
递延收益	5,400,000.00	5,400,000.00

根据民航明传电报局发明电（2012）63 号，《关于下达候机楼入口处新增痕量爆炸物检测仪器补助有关问题的通知》，对机场新增候机楼入口处痕量爆炸物检测设备进行补助，设备补助款 540 万元。本期公司衡量爆炸物检测设备尚未购置。

(二十五) 股本

项目	年初余额	本期变动增 (+) 减 (-)				小计	期末余额
		发行新股	送股	公积金转股	其他		
1. 有限售条件股份							
(1). 国家持股							
(2). 国有法人持股	833,482,051.00						833,482,051.00
(3). 其他内资持股							
其中:							
境内法人持股							
境内自然人持股							
(4). 外资持股							
其中:							
境外法人持股							
境外自然人持股							
有限售条件股份合计	833,482,051.00						833,482,051.00
2. 无限售条件流通股份							
(1). 人民币普通股	1,093,476,397.00						1,093,476,397.00
(2). 境内上市的外资股							
(3). 境外上市的外资股							
(4). 其他							
无限售条件流通股份合计	1,093,476,397.00						1,093,476,397.00
合计	1,926,958,448.00						1,926,958,448.00

股本变动情况说明：

根据《上海国际机场股份有限公司股权分置改革方案实施公告》，有限售条件的流通股分别按以下时间：96,347,922 股将自获得上市流通权之日起 12 个月后（即 2007 年 3 月 2 日后）；96,347,922 股将自获得上市流通权之日起 24 个月后（即 2008 年 3 月 2 日后）；833,482,051 股将自获得上市流通权之日起 36 个月后（即 2009 年 3 月 2 日后）可上市流通。2013 年 2 月 22 日本公司的控股公司—机场集团向本公司承诺，其持有的于 2013 年 3 月 2 日限售期满的 833,482,051 股有限售条件的流通股，自 2013 年 3 月 2 日起自愿继续锁定一年。锁定期限内，机场集团持有的该等股份不通过上海证券交易所挂牌出售或转让。截至 2013 年 6 月 30 日止，本公司的控股公司—机场集团共持有本公司股份为 1,026,177,895 股，其中有限售条件流通股 833,482,051 股，无限售条件流通股 192,695,844 股。

(二十六) 资本公积

项目	年初余额	本期增加	本期减少	期末余额
资本溢价（股本溢价）				
（1）投资者投入的资本	2,566,827,907.54			2,566,827,907.54
（2）国家资本金	8,670,000.00			8,670,000.00
合计	2,575,497,907.54			2,575,497,907.54

(二十七) 盈余公积

项目	年初余额	本期增加	本期减少	期末余额
法定盈余公积	1,309,796,168.00			1,309,796,168.00

根据《中华人民共和国公司法》及本公司章程，本公司按年度净利润的 10% 提取法定盈余公积金，当法定盈余公积金累计额达到股本的 50% 以上时，可不再提取。本公司法定盈余公积累计额已达到注册资本 50% 以上，所以本年度不再提取。

(二十八) 未分配利润

项目	金额	提取或分配比例（%）
年初未分配利润	9,973,027,077.34	
加：本期归属于母公司所有者的净利润	892,864,050.88	
减：提取法定盈余公积		
提取任意盈余公积		
提取一般风险准备		
应付普通股股利	712,974,625.76	7.15
转作股本的普通股股利		
期末未分配利润	10,152,916,502.46	

根据 2013 年 6 月 28 日本公司 2012 年度股东大会决议，以本公司 2012 年末总股本 1,926,958,448 股为基准，向全体股东每 10 股派发现金红利人民币 3.7 元（含税），共计 712,974,625.76 元。

(二十九) 营业收入和营业成本

1、 营业收入、营业成本

项目	本期金额	上期金额
主营业务收入	2,471,044,874.92	2,273,684,571.61
营业成本	1,371,910,496.30	1,406,974,492.14

2、 主营业务（分行业）

行业名称	本期金额		上期金额	
	营业收入	营业成本	营业收入	营业成本
交通运输业	2,471,044,874.92	1,371,910,496.30	2,273,684,571.61	1,406,974,492.14

3、 主营业务（分产品）

产品名称	本期金额		上期金额	
	营业收入	营业成本	营业收入	营业成本
航空及相关服务收入	2,386,520,938.27	1,306,717,998.01	2,221,088,166.69	1,355,553,684.45
其他收入	84,523,936.65	65,192,498.29	52,596,404.92	51,420,807.69
合计	2,471,044,874.92	1,371,910,496.30	2,273,684,571.61	1,406,974,492.14

4、 公司前五名客户的营业收入情况

单位排名	营业收入总额	占公司全部营业收入的比例(%)
第一名	468,841,636.07	18.97
第二名	421,035,207.87	17.04
第三名	331,792,580.02	13.43
第四名	115,065,994.94	4.66
第五名	77,904,963.46	3.15
合计	1,414,640,382.36	57.25

(三十) 营业税金及附加

项目	本期金额	上期金额	计缴标准(%)
营业税	49,699,125.28	45,120,186.47	5
城市维护建设税	927,373.08	920,337.55	1
教育费附加	4,315,430.21	4,601,687.90	5
其他	23,672.90	0.00	
合计	54,965,601.47	50,642,211.92	

(三十一) 管理费用

项目	本期金额	上期金额
职工薪酬	59,337,132.74	48,262,660.72
办公经费	5,613,381.48	6,366,031.33
运营经费	2,583,646.60	2,619,646.12
劳动保险费	2,594,067.00	3,786,663.00
聘请中介及咨询费	4,929,374.35	3,098,889.17
税费	3,390,240.35	3,125,824.53
残疾人就业保障金	3,610,961.30	3,130,833.80
折旧及摊销费用	2,185,022.65	2,064,985.11
其他	2,780,217.00	2,066,102.96
合计	87,024,043.47	74,521,636.74

(三十二) 财务费用

类别	本期金额	上期金额
利息支出	66,244,710.00	66,181,722.00
减：利息收入	63,112,083.91	49,274,167.91
汇兑损益	63,515.74	45,804.21
其他	289,553.48	291,986.74
合计	3,485,695.31	17,245,345.04

(三十三) 投资收益

1、 投资收益明细情况

项目	本期金额	上期金额
成本法核算的长期股权投资收益		
权益法核算的长期股权投资收益	249,205,170.45	273,269,819.37
其他		658,411.54
合计	249,205,170.45	273,928,230.91

2、 按权益法核算的长期股权投资收益：

被投资单位	本期金额	上期金额	本期比上期增减变动的原因
航空油料	112,848,075.56	144,923,707.83	本期净利润较上期减少

德高动量	141,417,118.70	119,950,586.54	德高动量本期收益上升
贵宾服务	6,794,155.30	8,385,742.54	
城市航站楼	88,138.03	54,245.02	
北京华创	-39,624.75	-44,462.56	
地面服务	-11,902,692.39		2012 年 12 月成立
合计	249,205,170.45	273,269,819.37	

(三十四) 资产减值损失

项目	本期金额	上期金额
坏账损失	-1,128,134.20	800,824.32

(三十五) 营业外收入

1、 营业外收入分项目情况

项目	本期金额	上期金额	计入本期非经常性损益的金额
非流动资产处置利得合计	1,665.71	275.78	1,665.71
其中：处置固定资产利得	1,665.71	275.78	1,665.71
政府补助	3,209,312.00		3,209,312.00
其他	64,041.00	66,401.40	64,041.00
合计	3,275,018.71	66,677.18	3,275,018.71

2、 政府补助明细

项目	本期金额	上期金额
政府补贴	3,209,312.00	

(三十六) 营业外支出

项目	本期金额	上期金额	计入本期非经常性损益的金额
非流动资产处置损失合计	330,029.17	91,476.70	330,029.17
其中：固定资产处置损失	330,029.17	91,476.70	330,029.17
其他	550,411.00	49,700.00	550,411.00
合计	880,440.17	141,176.70	880,440.17

(三十七) 所得税费用

项目	本期金额	上期金额
按税法及相关规定计算的当期所得税	237,069,999.47	184,548,175.57

合计	237,069,999.47	184,548,175.57
----	----------------	----------------

(三十八) 基本每股收益和稀释每股收益的计算过程

计算公式：

1、基本每股收益

基本每股收益 = $P0 \div S$

$S = S0 + S1 + Si \times Mi \div M0 - Sj \times Mj \div M0 - Sk$

其中：P0 为归属于公司普通股股东的净利润或扣除非经常性损益后归属于普通股股东的净利润；S 为发行在外的普通股加权平均数；S0 为期初股份总数；S1 为报告期因公积金转增股本或股票股利分配等增加股份数；Si 为报告期因发行新股或债转股等增加股份数；Sj 为报告期因回购等减少股份数；Sk 为报告期缩股数；M0 为报告期月份数；Mi 为增加股份次月起至报告期期末的累计月数；Mj 为减少股份次月起至报告期期末的累计月数。

2、稀释每股收益

稀释每股收益 = $P1 / (S0 + S1 + Si \times Mi \div M0 - Sj \times Mj \div M0 - Sk + \text{认股权证、股份期权、可转换债券等增加的普通股加权平均数})$

其中，P1 为归属于公司普通股股东的净利润或扣除非经常性损益后归属于公司普通股股东的净利润，并考虑稀释性潜在普通股对其影响，按《企业会计准则》及有关规定进行调整。公司在计算稀释每股收益时，应考虑所有稀释性潜在普通股对归属于公司普通股股东的净利润或扣除非经常性损益后归属于公司普通股股东的净利润和加权平均股数的影响，按照其稀释程度从大到小的顺序计入稀释每股收益，直至稀释每股收益达到最小值。

计算过程：

(1) 基本每股收益

基本每股收益以归属于本公司普通股股东的合并净利润除以本公司发行在外普通股的加权平均数计算：

项目	本期金额	上期金额
归属于本公司普通股股东的合并净利润	892,864,050.88	754,782,083.10
公司发行在外普通股的加权平均数	1,926,958,448.00	1,926,958,448.00
基本每股收益（元/股）	0.46	0.39

普通股的加权平均数计算过程如下：

项目	本期金额	上期金额
年初已发行普通股股数	1,926,958,448.00	1,926,958,448.00
加：本期发行的普通股加权数		
减：本期回购的普通股加权数		
年末发行在外的普通股加权数	1,926,958,448.00	1,926,958,448.00

(2) 稀释每股收益

稀释每股收益以调整后的归属于本公司普通股股东的合并净利润除以调整后的本公司发行在外普通股的加权平均数计算：

项目	本期金额	上期金额
归属于本公司普通股股东的合并净利润（稀释）	892,864,050.88	754,782,083.10
本公司发行在外普通股的加权平均数（稀释）	1,926,958,448.00	1,926,958,448.00
稀释每股收益（元/股）	0.46	0.39

普通股的加权平均数（稀释）计算过程如下：

项目	本期金额	上期金额
计算基本每股收益时年末发行在外的普通股加权平均数	1,926,958,448.00	1,926,958,448.00
[可转换债券的影响]		
[股份期权的影响]		
年末普通股的加权平均数（稀释）	1,926,958,448.00	1,926,958,448.00

(三十九) 现金流量表项目注释

1、 收到的其他与经营活动有关的现金

项目	本期金额
往来款、代垫款	117,571,853.48
利息收入	62,085,868.01
补贴款	3,209,312.00
合计	182,867,033.49

2、 支付的其他与经营活动有关的现金

项 目	本期金额
费用支出	229,957,040.03
其他	69,314,300.19
合 计	299,271,340.22

(四十) 现金流量表补充资料

1、 现金流量表补充资料

项 目	本期金额	上期金额
1、将净利润调节为经营活动现金流量		
净利润	962,008,193.51	812,805,617.27
加：资产减值准备	-1,128,134.20	800,824.32
固定资产折旧、油气资产折耗、生产性生物资产折旧	439,832,861.17	448,209,475.49
无形资产摊销	5,772,421.91	5,930,814.72
长期待摊费用摊销	1,086,070.92	
处置固定资产、无形资产和其他长期资产的损失 (收益以“-”号填列)	328,363.46	91,200.92
固定资产报废损失(收益以“-”号填列)		
公允价值变动损失(收益以“-”号填列)		
财务费用(收益以“-”号填列)	66,267,361.91	66,178,788.07
投资损失(收益以“-”号填列)	-249,205,170.45	-273,928,230.91
递延所得税资产减少(增加以“-”号填列)		
递延所得税负债增加(减少以“-”号填列)		
存货的减少(增加以“-”号填列)	-1,427,571.61	1,767,542.59
经营性应收项目的减少(增加以“-”号填列)	-123,754,700.36	-248,291,758.39
经营性应付项目的增加(减少以“-”号填列)	-54,152,698.00	-280,379,514.28
其 他		
经营活动产生的现金流量净额	1,045,626,998.26	533,184,759.80
2、不涉及现金收支的重大投资和筹资活动		
债务转为资本		
一年内到期的可转换公司债券		
融资租入固定资产		
3、现金及现金等价物净变动情况		
现金的期末余额	5,507,412,818.41	3,909,426,192.76
减：现金的期初余额	4,795,699,132.60	3,415,073,521.25
加：现金等价物的期末余额		
减：现金等价物的期初余额		

现金及现金等价物净增加额	711,713,685.81	494,352,671.51
--------------	----------------	----------------

2、 现金和现金等价物的构成：

项 目	期末余额	年初余额
一、现 金	5,507,412,818.41	4,795,699,132.60
其中：库存现金	290,772.51	197,623.10
可随时用于支付的银行存款	5,506,857,985.35	4,795,244,931.65
可随时用于支付的其他货币资金	264,060.55	256,577.85
可用于支付的存放中央银行款项		
存放同业款项		
拆放同业款项		
二、现金等价物		
其中：三个月内到期的债券投资		
三、期末现金及现金等价物余额	5,507,412,818.41	4,795,699,132.60

六、 关联方及关联交易

(以下金额单位若未特别注明者均为人民币元)

(一) 本公司的母公司情况

(金额单位: 万元)

母公司名称	关联关系	企业类型	注册地	法定代表人	业务性质	注册资本	母公司对本公司的持股比例(%)	对本公司的表决权比例(%)	本公司最终控制方	组织机构代码
机场集团	控股股东	有限责任公司 (国有独资)	上海市浦东 机场启航路 900号	李德润	机场建设、运营管理与国内外航空运输有关的地面服务, 国际国内贸易(除专项规定), 对外技术合作、咨询服务, 供应链管理、第三方物流(除运输), 房地产开发, 实业投资(除股权投资及股权投资管理), 物业管理, 酒店管理, 预包装食品销售(限分支机构经营), 广告设计、制作、代理、发布, 附设分支机构。(凡涉及行政许可的, 凭许可证经营)。	1,450,000.00	53.25	53.25	上海市国资委	13228429-5

(二) 本公司的子公司情况:

(金额单位: 万元)

子公司全称	子公司类型	企业类型	注册地	法定代表人	业务性质	注册资本	持股比例(%)	表决权比例(%)	组织机构代码
机场广告	控股子公司	有限责任公司(国内合资)	中国上海	贾锐军	广告服务	2,000.00	51.00	51.00	76837661-1
候机楼餐饮	全资子公司	有限责任公司(法人独资)	中国上海	于明洪	餐饮服务	1,386.94	100.00	100.00	60721281-9

(三) 本公司的合营和联营企业情况

(金额单位: 万元)

被投资单位名称	企业类型	注册地	法定 代表人	业务性质	注册资本	本企业持股 比例(%)	本企业在被投资单 位表决权比例(%)	关联关系	组织机构代码
一、合营企业									
德高动量	中外合资	中国上海	贾锐军	设计、制作、代理、发布国内外 各类广告	2,000.00	50	50	合营	77183722-0
二、联营企业									
航空油料	中外合资	中国上海	贾锐军	供油及相关配套服务	35,000.00	40	40	联营	13229050-5
北京华创	有限责任公司	中国北京	鲍志强	投资管理、投资咨询、企业管理 咨询、信息咨询	10,000.00	20	20	联营	70024464-7
城市航站楼	有限责任公司	中国上海	陈东风	与国内外航空运输相关的地面 服务, 地面航站楼物业管理	500.00	30	30	联营	72938736-9
贵宾服务	有限责任公司	中国上海	贾锐军	贵宾、要客、民航旅客服务, 贵 宾室租赁	200.00	30	30	联营	70338315-9
地面服务	有限责任公司(台 港澳与境内合资)	中国上海	王士勤	旅客和行李服务(含行李转运服 务)、票务服务、平衡配载、机 坪服务、航机客舱清洁、货物和 邮件运载、航务签派服务、机务 航线维护等其他航空地面服务。	36,000.00	41	41	联营	05763393-3

(四) 本公司的其他关联方情况

其他关联方名称	其他关联方与本公司的关系	组织机构代码
华东凯亚	参股企业	63149580-4
上海机场汽车修理有限公司（以下简称“汽车修理”）	母公司的全资子公司	63090573-6
上海虹港大酒店（以下简称“虹港酒店”）	母公司的全资子公司	13270598-5
上海启航停车场管理有限公司（以下简称“停车场”）	母公司的全资子公司	76260219-8
上海虹桥国际机场保安服务有限公司（以下简称“保安服务”）	母公司的全资子公司	13227312-3
上海虹港仓储公司（以下简称“虹港仓储”）	母公司的全资子公司	13223106-2
上海机场快通物业管理有限公司（以下简称“快通物业”）	母公司的全资子公司	72952221-7
上海空港巴士有限公司（以下简称“空港巴士”）	母公司的控股子公司	63048708-7
上海浦东国际机场货运站有限公司（以下简称“货运站”）	母公司的控股子公司	60740939-8
上海虹浦民用机场通信有限公司（以下简称“虹浦通信”）	母公司的其他关联方	13465849-X
上海浦东国际机场西区公共货运站有限公司（以下简称“公共货运站”）	母公司的控股子公司	68229879-8
上海虹浦汽修服务有限公司（以下简称“虹浦汽修”）	母公司的其他关联方	75572602-9
上海浦东国际机场佳美航空食品配餐有限公司（以下简称“佳美配餐”）	母公司的其他关联方	60741031-3
上海机场烟草销售有限公司（以下简称“烟草销售”）	母公司的全资子公司	13274043-0

(五) 关联交易情况

1、 存在控制关系且已纳入本公司合并报表范围的子公司，其相互间交易及母子公司交易已作抵销。

2、 采购商品/接受劳务情况

关联方	关联交易内容	关联交易定价方式及决策程序	本期金额		上期金额	
			金额	占同类交易比例(%)	金额	占同类交易比例(%)
保安服务	运行管理	协议价格	4,796,162.00	6.31	4,117,600.00	5.99
快通物业	物业费	协议价格	1,056,600.00	1.39	1,617,060.00	2.35

出售商品/提供劳务情况

关联方	关联交易内容	关联交易定价方式及决策程序	本期金额		上期金额	
			金额	占同类交易比例(%)	金额	占同类交易比例(%)
货运站	能源收入	协议价格	4,047,086.82	6.31	8,829,724.99	13.80
机场集团	能源收入	协议价格	9,548,202.59	14.88	8,205,427.85	12.83
佳美配餐	能源收入	协议价格	4,376,959.52	6.82	3,999,945.82	6.25
航空油料	能源收入	协议价格	241,182.94	0.38	214,829.25	0.34
汽车修理	能源收入	协议价格	115,055.54	0.18	144,068.69	0.23
快通物业	能源收入	协议价格	10,465.76	0.02	35,970.01	0.06
华东凯亚	能源收入	协议价格	23,851.91	0.04		
保安服务	能源收入	协议价格	3,250.93	0.00	3895.75	0.00
空港巴士	能源收入	协议价格	561.71	0.00	408.19	0.00
贵宾服务	提供贵宾服务	协议价格	19,091,603.77	100.00		
德高动量	提供劳务	协议价格	766,200.00	61.69	693,499.98	100.00
航空油料	提供劳务	协议价格	475,893.00	38.31		
地面服务	其他收入	协议价格	7,484,276.73	100.00		

3、 关联租赁情况

公司出租情况：

出租方名称	承租方名称	租赁资产种类	租赁起始日	租赁终止日	租赁收益定价依据	本期确认的租赁收益
本公司	德高动量	设施广告阵地	2004/11/12	2019/11/11	合同约定（注）	21,542,816.92
本公司	德高动量	手推车广告阵地	2013/4/1	2014/3/31	合同约定	5,064,000.00
本公司	德高动量	通信设施	2013/1/1	2013/12/31	合同约定	151,954.71
本公司	空港巴士	通信设施	2013/1/1	2013/12/31	合同约定	2,547.17
本公司	空港巴士	场地	2012/9/1	2013/8/31	合同约定	437,082.00
本公司	货运站	通信设施	2013/1/1	2013/12/31	合同约定	53,490.57
本公司	公共货运站	通信设施	2013/1/1	2013/12/31	合同约定	18,113.20
本公司	华东凯亚	通信设施	2013/1/1	2013/12/31	合同约定	58,946.08
本公司	货运站	停车场	2012/8/1	2013/7/31	合同约定	1,038,333.00
本公司	机场集团	宾馆柜台	2013/4/1	2013/6/30	合同约定	39,600.00
本公司	机场集团	通信设施	2013/1/1	2013/12/31	合同约定	566.04
本公司	烟草销售	浦东机场柜台	2013/1/1	2013/12/31	合同约定	219,240.00
本公司	航空油料	通信设施	2013/1/1	2013/12/31	合同约定	59,433.96

注：本公司、机场集团及德高动量签订了《上海虹桥及浦东国际机场广告阵地租赁合同》，该合同自 2005 年 3 月 1 日起生效，租赁期为 15 年。自 2006 年 1 月 1 日起，广告阵地租赁收入将按中国政府民航管理部门官方公布的上一年度上海虹桥及浦东机场客流量增长幅度所对应的增长率计算，广告阵地租赁收入本公司与机场集团协议分成。

公司承租情况:

出租方名称	承租方名称	租赁资产种类	租赁起始日	租赁终止日	租赁费定价依据	本期确认的租赁费
机场集团	本公司	二期飞行区等场地	2012/1/1	2017/12/31	合同约定（注 1）	76,800,000.00
机场集团	本公司	浦东机场办公场所等	2012/1/1	2017/12/31	合同约定（注 2）	30,177,000.00
货运站	本公司	办公用房	2008/7/1	2013/6/30	合同约定	587,328.00
虹港酒店	本公司	广告阵地	2011/1/1	2013/12/31	合同约定	15,974.10
航空油料	本公司	广告阵地	2012/7/1	2013/6/30	合同约定	92,500.00

注 1、根据本公司与机场集团签订的“场地租赁协议”及“补充协议”，本公司向机场集团租赁上海浦东国际机场 2 号航站楼、二跑道和三跑道等场地及 2 号航站楼配套设施，该合同自 2012 年 1 月 1 日起生效，使用期限至 2017 年 12 月 31 日止。根据该合同本期公司预计支付给机场集团场地租赁费租金为 7,680.00 万元。

注 2、根据本公司与机场集团签订的“资产租赁协议”及“补充协议”，本公司向机场集团租赁浦东机场办公及营运场所，该合同自 2012 年 1 月 1 日起生效，使用期限至 2017 年 12 月 31 日止。根据该合同本期公司预计支付给机场集团场地租赁费租金为 3,017.70 万元。

4、 关联方应收应付款项

应收关联方款项

项目名称	关联方	期末余额		年初余额	
		账面余额	坏账准备	账面余额	坏账准备
应收账款					
	德高动量	4,050,152.12	12,150.46	10,677,624.72	32,032.87
	贵宾服务	10,495,031.20	31,485.09	4,406,980.00	13,220.94
	地面服务	8,489,593.43	25,468.78	3,383,333.00	10,150.00
	货运站	2,831,322.12	8,493.97	888,023.22	2,664.07
	烟草销售			109,620.00	328.86
	机场集团	1,868,734.52	5,606.20	66,639.27	199.92
	停车场	29,799.11	89.40	29,799.11	89.40
其他应收款					
	地面服务	5,250,777.00	15,752.33	15,484,666.58	46,454.00
	货运站	190,000.00	570.00	190,000.00	570.00
	机场集团	51,945.52	155.84	136,051.00	408.15

应付关联方款项

项目名称	关联方	期末余额	年初余额
应付账款			
	空港巴士	5,124,800.00	3,125,000.00
	保安服务	5,111,282.00	1,896,000.00
	虹港酒店	575,000.00	575,000.00
	虹浦通信		123,300.00
	机场集团	41,250.00	41,250.00
	快通物业	7,526.00	7,557.00
其他应付款			
	机场集团	106,732,708.00	243,590,900.65
	货运站	755,328.00	5,143,360.00
	虹港仓储	189,364.87	189,364.87
	德高动量	106,129.65	164,832.00
	华东凯亚	154,110.62	154,468.30

项目名称	关联方	期末余额	年初余额
	空港巴士	72,800.00	104,950.00
	虹港酒店	120,092.40	32,050.80
	虹浦汽修	7,000.00	7,000.00
预收账款			
	机场集团		19,800.00

七、或有事项

本公司无需要披露的重大或有事项。

八、承诺事项

(一) 重大承诺事项

已签订的正在或准备履行的大额发包合同及财务影响。

截至 2013 年 6 月 30 日，预算已经批准，但尚未发生而不必在会计报表上确认的资本支出承诺如下所示：

	期末金额（万元）	年初金额（万元）
浦东机场扩建工程机场主体工程	552,598	552,598
T1 航站楼改造项目	113,037	138,025

(二) 前期承诺履行情况

公司已按约履行前期承诺。

九、 其他重要事项说明

年金计划主要内容

2009 年 1 月 24 日经上海市人力资源和社会保障局批准，本公司实施上海企业年金过渡计划。本公司年金计划采用信托模式建立，受托人为长江养老保险股份有限公司。本公司年金账户由长江养老保险股份有限公司建立企业账户和个人账户，职工个人缴费全额记入个人账户，单位缴费参考职工的工龄、岗位、职务等因素按月全额记入职工个人账户，企业年金基金投资运营收益按净收益率记入职工个人账户。

十、 母公司财务报表主要项目注释

(以下金额单位若未特别注明者均为人民币元)

(一) 应收账款

1、 应收账款按种类披露

种类	期末余额				年初余额				
	账面余额		坏账准备		账面余额		坏账准备		
	金额	比例 (%)	金额	比例 (%)	金额	比例 (%)	金额	比例 (%)	
单项金额重大并单项计提坏账准备的应收账款									
按组合计提坏账准备的应收账款									
组合 1	936,631,809.33	99.61	2,778,974.68	0.30	811,601,150.84	98.31	2,434,803.46	0.30	
组合 2					528,335.39	0.06			
组合小计	936,631,809.33	99.61	2,778,974.68	0.30	812,129,486.23	98.37	2,434,803.46	0.30	
单项金额虽不重大但单项计提坏账准备的应收账款	3,652,201.24	0.39	3,652,201.24	100.00	13,430,782.99	1.63	13,430,782.99	100.00	
合计	940,284,010.57	100	6,431,175.92		825,560,269.22	100.00	15,865,586.45		

2、 应收账款种类的说明:

组合中，采用余额百分比法计提坏账准备的应收账款:

组合名称	账面余额	计提比例 (%)	坏账准备
------	------	----------	------

应收款项余额组合	936,631,809.33	0.30	2,778,974.68
----------	----------------	------	--------------

期末单项金额虽不重大但单项计提坏账准备的应收账款

内容	账面余额	坏账准备金额	计提比例(%)	理由
航空及相关服务收入	3,652,201.24	3,652,201.24	100.00	预计款项无法收回

3、 本报告期实际核销应收账款 8,328,581.75 元。2013 年 6 月 5 日公司第五届董事会第二十五次会议决议将部分已超过三年的应收帐款予以全额核销，合计人民币 8,328,581.75 元。

4、 期末数中应收持本公司 5%以上（含 5%）表决权股份的股东单位欠款情况

单位名称	期末余额		年初余额	
	账面余额	计提坏账金额	账面余额	计提坏账金额
机场集团	1,868,734.52	5,606.20	66,639.27	199.92

5、 应收账款中欠款金额前五名

单位排名	与本公司关系	账面余额	账龄	占应收账款总额的比例(%)
第一名	客户	168,332,160.12	1 年以内	17.90
第二名	客户	158,405,634.04	1 年以内	16.85
第三名	客户	86,558,231.00	1 年以内	9.21
第四名	客户	62,071,741.40	1 年以内	6.60
第五名	客户	42,509,043.07	1 年以内	4.52
合计		517,876,809.63		55.08

6、 应收关联方账款情况

单位名称	与本公司关系	账面余额	占应收账款总额的比例(%)
德高动量	合营企业	4,050,152.12	0.43
贵宾服务	联营企业	10,495,031.20	1.12
地面服务	联营企业	8,489,593.43	0.90
货运站	母公司的控股子公司	2,831,322.12	0.30
烟草销售	母公司的全资子公司	0.00	0.00
机场集团	母公司	1,868,734.52	0.20
停车场	母公司的全资子公司	29,799.11	0.00

合计	27,764,632.50	2.95
----	---------------	------

(二) 其他应收款

1、 其他应收款按种类披露：

种类	期末余额				年初余额			
	账面余额		坏账准备		账面余额		坏账准备	
	金额	比例 (%)	金额	比例 (%)	金额	比例 (%)	金额	比例 (%)
单项金额重大并单项 计提坏账准备的其他 应收款								
按组合计提坏账准备 的其他应收款								
组合 1	20,671,294.22	60.89	61,885.50	0.30	28,073,647.07	67.84	84,190.92	0.30
组合 2	11,977,988.60	35.29			12,010,776.40	29.03		
组合小计	32,649,282.82	96.18	61,885.50	0.19	40,084,423.47	96.87	84,190.92	0.21
单项金额虽不重大但 单项计提坏账准备的 其他应收款	1,296,857.67	3.82	1,296,857.67	100.00	1,296,857.67	3.13	1,296,857.67	100.00
合计	33,946,140.49	100.00	1,358,743.17		41,381,281.14	100.00	1,381,048.59	

其他应收款种类的说明：

组合中，采用余额百分比法计提坏账准备的其他应收款：

组合名称	账面余额	计提比例(%)	坏账准备
应收款项余额组合	20,671,294.22	0.30	61,885.50

期末单项金额虽不重大但单项计提坏账准备的其他应收款

其他应收款内容	账面余额	坏账准备	计提比例(%)	计提理由
往来款	1,296,857.67	1,296,857.67	100.00	预计款项无法收回

2、 本报告期无实际核销的其他应收款。

3、 期末其他应收款中持本公司 5%以上（含 5%）表决权股份的股东单位欠款情

况

单位名称	期末余额		年初余额	
	账面余额	计提坏账金额	账面余额	计提坏账金额
机场集团	51,945.52	155.84	136,051.00	408.15

4、 其他应收款金额前五名情况

单位排名	账面余额	账龄	占其他应收款总额的比例(%)	性质或内容
第一名	11,996,402.60	1 年以内	35.34	合作权益及往来款
第二名	5,250,777.00	1 年以内	15.47	往来款
第三名	1,175,000.00	1 年以内	3.46	往来款
第四名	1,096,453.85	1 年以内	3.23	往来款
第五名	1,042,500.00	1 年以内	3.07	往来款
合计	20,561,133.45		60.57	

5、 应收关联方账款情况

单位名称	与本公司关系	账面余额	占其他应收款总额的比例(%)
地面服务	联营企业	5,250,777.00	15.47
候机楼餐饮	子公司	11,996,402.60	35.34
货运站	母公司的控股子公司	190,000.00	0.56
机场集团	母公司	51,945.52	0.15
合计		17,489,125.12	51.52

(三) 长期股权投资

单位：人民币元

被投资单位	核算方法	投资成本	年初余额	增减变动	其中：联营及合营 企业其他综合收益 变动中享有的份额	期末余额	在被投资 单位持股 比例(%)	在被投资单 位表决权 比例(%)	在被投资单位持股 比例与表决权比例 不一致的说明	减值 准备	本期计提 减值准备	本期现金红利
联营企业：												
航空油料	权益法	344,744,601.00	1,310,634,612.71	113,089,200.64		1,423,723,813.35	40	40				
北京华创	权益法	20,000,000.00	17,517,849.55	-20,201.61		17,497,647.94	20	20				
城市航站楼	权益法	1,500,000.00	2,543,705.34	281,837.00		2,825,542.34	30	30				
贵宾服务	权益法	600,000.00	48,754,669.63	6,339,908.11		55,094,577.74	30	30				
地面服务	权益法	101,634,963.85	98,989,918.29	34,062,343.76		133,052,262.05	41	41				
权益法小计			1,478,440,755.52	153,753,087.90		1,632,193,843.42						
子公司：												
机场广告	成本法	10,200,000.00	10,200,000.00			10,200,000.00	51	51				
候机楼餐饮	成本法	1,240,000.00	1,240,000.00			1,240,000.00	100	100				
其他被投资单位												
华东凯亚	成本法	1,800,000.00	1,800,000.00			1,800,000.00	18	18				
成本法小计			13,240,000.00			13,240,000.00						
合计			1,491,680,755.52	153,753,087.90		1,645,433,843.42						

长期股权投资说明：

根据本公司与机场集团签订的资产置换协议，航油公司 40%的股权于 2004 年 1 月 1 日置换入本公司。本公司初始投资成本与应享有航油公司 2004 年 1 月 1 日所有者权益份额之间的借方差额 207,482,566.00 元，已经包含在上述的账面余额中，并采用直线法按照航油公司合资合同的剩余经营期限 24 年进行摊销。

(四) 营业收入和营业成本

1、 营业收入、营业成本

项 目	本期金额	上期金额
主营业务收入	2,448,105,236.11	2,272,363,492.91
营业成本	1,362,783,127.77	1,404,145,131.57

2、 主营业务（分行业）

项 目	本期金额		上期金额	
	营业收入	营业成本	营业收入	营业成本
交通运输业	2,448,105,236.11	1,362,783,127.77	2,272,363,492.91	1,404,145,131.57

3、 主营业务（分产品）

项 目	本期金额		上期金额	
	营业收入	营业成本	营业收入	营业成本
航空及相关服务收入	2,385,010,307.29	1,303,974,769.79	2,220,394,666.71	1,355,553,684.45
其他收入	63,094,928.82	58,808,357.98	51,968,826.20	48,591,447.12
合 计	2,448,105,236.11	1,362,783,127.77	2,272,363,492.91	1,404,145,131.57

4、 公司前五名客户的营业收入情况

客户排名	营业收入总额	占公司全部营业收入的比例(%)
第一名	468,841,636.07	19.15
第二名	421,035,207.87	17.20
第三名	331,792,580.02	13.55
第四名	115,065,994.94	4.70
第五名	77,904,963.46	3.18
合计	1,414,640,382.36	57.78

(五) 投资收益

1、 投资收益明细

项目	本期金额	上期金额
成本法核算的长期股权投资收益		
权益法核算的长期股权投资收益	107,788,051.75	153,319,232.83

其他		658,411.54
合 计	107,788,051.75	153,977,644.37

2、 按权益法核算的长期股权投资收益

被投资单位	本期金额	上期金额	本期比上期增减变动的原因
航空油料	112,848,075.56	144,923,707.83	本期净利润较上期减少
贵宾服务	6,794,155.30	8,385,742.54	
城市航站楼	88,138.03	54,245.02	
北京华创	-39,624.75	-44,462.56	
地面服务	-11,902,692.39		2012 年 12 月成立
合计	107,788,051.75	153,319,232.83	

(六) 现金流量表补充资料

项 目	本期金额	上期金额
1、将净利润调节为经营活动现金流量		
净利润	819,892,188.11	694,390,241.41
加：资产减值准备	-1,128,134.20	800,824.32
固定资产折旧、油气资产折耗、生产性生物资产折旧	439,514,559.12	448,194,244.22
无形资产摊销	5,772,421.91	5,930,814.72
长期待摊费用摊销	1,086,070.92	
处置固定资产、无形资产和其他长期资产的损失（收益以“-”号填列）	328,363.46	91,200.92
固定资产报废损失（收益以“-”号填列）		
公允价值变动损失（收益以“-”号填列）		
财务费用（收益以“-”号填列）	66,267,361.91	66,178,788.07
投资损失（收益以“-”号填列）	-107,788,051.75	-153,977,644.37
递延所得税资产减少（增加以“-”号填列）		
递延所得税负债增加（减少以“-”号填列）		
存货的减少（增加以“-”号填列）	-1,476,204.15	1,767,542.59
经营性应收项目的减少（增加以“-”号填列）	-123,758,781.10	-246,312,268.15
经营性应付项目的增加（减少以“-”号填列）	-57,393,404.16	-283,176,154.73
其 他		
经营活动产生的现金流量净额	1,041,316,390.07	533,887,589.00

项 目	本期金额	上期金额
2、不涉及现金收支的重大投资和筹资活动		
债务转为资本		
一年内到期的可转换公司债券		
融资租入固定资产		
3、现金及现金等价物净变动情况		
现金的期末余额	5,236,851,914.39	3,896,884,391.37
减：现金的期初余额	4,529,345,471.46	3,401,822,340.66
加：现金等价物的期末余额		
减：现金等价物的期初余额		
现金及现金等价物净增加额	707,506,442.93	495,062,050.71

十二、补充资料

（以下金额单位若未特别注明者均为人民币元）

（一）当期非经常性损益明细表

项目	本期金额	说明
非流动资产处置损益	-328,363.46	
越权审批或无正式批准文件的税收返还、减免		
计入当期损益的政府补助（与企业业务密切相关，按照国家统一标准定额或定量享受的政府补助除外）	3,209,312.00	
计入当期损益的对非金融企业收取的资金占用费		
企业取得子公司、联营企业及合营企业的投资成本小于取得投资时应享有被投资单位可辨认净资产公允价值产生的收益		
非货币性资产交换损益		
委托他人投资或管理资产的损益		
因不可抗力因素，如遭受自然灾害而计提的各项资产减值准备		
债务重组损益		
企业重组费用，如安置职工的支出、整合费用等		
交易价格显失公允的交易产生的超过公允价值部分的损益		
同一控制下企业合并产生的子公司期初至合并日的当期净损益		
与公司正常经营业务无关的或有事项产生的损益		
除同公司正常经营业务相关的有效套期保值业务外，持有交易性金融资产、交易性金融负债产生的公允价值变动损益，以及处置交易性金融资产、交易性金融负债和可供出售金融资产取		

项目	本期金额	说明
得的投资收益		
单独进行减值测试的应收款项减值准备转回	1,450,000.00	
对外委托贷款取得的损益		
采用公允价值模式进行后续计量的投资性房地产公允价值变动产生的损益		
根据税收、会计等法律、法规的要求对当期损益进行一次性调整对当期损益的影响		
受托经营取得的托管费收入		
除上述各项之外的其他营业外收入和支出	-486,370.00	
其他符合非经常性损益定义的损益项目		
所得税影响额	-961,144.64	
少数股东权益影响额（税后）		
合 计	2,883,433.90	

(二) 净资产收益率及每股收益：

报告期利润	加权平均净资产 收益率（%）	每股收益（元）	
		基本每股收益	稀释每股收益
归属于公司普通股股东的净利润	5.50	0.46	0.46
扣除非经常性损益后归属于公司普通股股东的净利润	5.48	0.46	0.46

(三) 公司主要会计报表项目的异常情况及原因的说明

金额异常或比较期间变动异常的报表项目

报表项目	期末余额（或本 期金额）	年初余额（或上期 金额）	变动比率 （%）	变动原因
销售费用	7,308,728.58	0.00	100.00	本期候机楼餐饮公司作为全资子公司，其损益并入合并报表所致。

十三、财务报表的批准报出

本财务报表业经公司董事会于 2013 年 8 月 26 日批准报出。

上海国际机场股份有限公司

二〇一三年八月二十六日