

中国远洋控股股份有限公司

601919

2011 年年度报告

目录

一、 重要提示	2
二、 公司基本情况	3
三、 会计数据和业务数据摘要	8
四、 股本变动及股东情况	12
五、 董事、监事和高级管理人员	16
六、 公司治理结构	27
七、 股东大会情况简介	35
八、 董事会报告	36
九、 监事会报告	62
十、 重要事项	65
十一、 财务会计报告	85
十二、 备查文件目录	86

一、重要提示

(一) 本公司董事会、监事会及其董事、监事、高级管理人员保证本报告所载资料不存在任何虚假记载、误导性陈述或者重大遗漏，并对其内容的真实性、准确性和完整性负个别及连带责任。

(二) 公司全体董事出席董事会会议。

(三) 中瑞岳华会计师事务所（特殊普通合伙）、罗兵咸永道会计师事务所为本公司出具了标准无保留意见的审计报告。

(四)

公司负责人姓名	董事长魏家福先生，执行董事、总经理姜立军先生
主管会计工作负责人姓名	财务总监丰金华先生
会计机构负责人（会计主管人员）姓名	财务部总经理唐润江先生

公司负责人董事长魏家福先生，执行董事、总经理姜立军先生、主管会计工作负责人财务总监丰金华先生及会计机构负责人（会计主管人员）财务部总经理唐润江先生声明：保证年度报告中财务报告的真实、完整。

(五) 是否存在被控股股东及其关联方非经营性占用资金情况？

否

(六) 是否存在违反规定决策程序对外提供担保的情况？

否

二、公司基本情况

（一）公司简介

中国远洋控股股份有限公司（“中国远洋”或“本公司”，与其子公司合称“本集团”）于2005年3月3日在中华人民共和国（“中国”）成立，是中国远洋运输（集团）总公司（“中远总公司”，与其下属公司合称“中远集团”）的资本平台。本公司通过下属各子公司为国际和国内客户提供涵盖整个航运价值链的集装箱航运、干散货航运、物流、码头及集装箱租赁服务。

本集团透过全资子公司中远集装箱运输有限公司（“中远集运”）经营集装箱航运及相关业务。截止2011年12月31日，中远集运的船队共经营157艘船舶，总运力达667,970标准箱。在全球48个国家和地区的159个港口挂靠，经营76条国际航线、10条国际支线、21条中国沿海航线及67条珠江三角洲和长江支线。中远集运在全球范围内拥有广泛的销售和服务网络，截至2011年12月31日，中远集运共拥有400多个境内境外销售和服务网点。这些全球性的航线网络和销售、服务网络，使得本集团可以为客户提供优质的“门到门”服务。

本集团透过中远散货运输（集团）有限公司经营干散货航运业务。于2011年12月31日，中国远洋经营372艘干散货船。总运力达3,366万载重吨，为全球最大的干散货船队。

本集团透过中国远洋物流有限公司（“中远物流”）提供包括第三方物流及船舶代理、货运代理在内的综合物流服务。中远物流在内地29个省、市、自治区、香港及境外建立了400多个业务分支机构。

本集团透过中远太平洋有限公司（“中远太平洋”，一家于香港联合交易所有限公司（“联交所”）主板上市的公司，股票代码为1199，本公司持有其约42.71%权益）经营码头业务。截至2011年12月31日，中远太平洋在全球18个港口经营营运中集装箱泊位达93个，世界排名第五。

本集团透过中远太平洋下属的佛罗伦货箱控股有限公司（“佛罗伦”）经营集装箱租赁业务。截至2011年12月31日，佛罗伦拥有和代管的集装箱队达1,777,792标准箱，集装箱租赁业务占全球市场份额约12.5%，位居世界第三。

另外，本公司还通过中远太平洋的参股联营公司中国国际海运集装箱（集团）股份有限公司（“中集集团”）（中远太平洋于2011年12月31日持有其21.8%的权益）从事集装箱制造业务，中集集团是目前世界最大的集装箱制造公司，占有约50%的市场份额。

作为中远集团的资本平台，本集团立足中国，面向全球市场，凭借市场经验和全球性优势，不断提升航运综合能力，拓宽物流服务领域，致力成为全球领先的航运与物流供货商。

（二）公司信息

公司的法定中文名称	中国远洋控股股份有限公司
公司的法定中文名称缩写	中国远洋
公司的法定英文名称	China COSCO Holdings Company Limited
公司的法定英文名称缩写	China COSCO
公司法定代表人	魏家福

（三）联系人和联系方式

	董事会秘书	证券事务代表
姓名	郭华伟	梁宏、明东
联系地址	中国天津市天津港保税区	中国天津市天津港保税区通达广场1号3层

	通达广场 1 号 3 层	
电话	(022) 66270898	(022) 66270898
传真	(022) 66270899	(022) 66270899
电子信箱	investor@chinacosco.com	lianghong@chinacosco.com; mingdong@chinacosco.com

(四) 基本情况简介

注册地址	中国天津市天津港保税区通达广场 1 号 3 层
注册地址的邮政编码	300461
办公地址	中国天津市天津港保税区通达广场 1 号 3 层
办公地址的邮政编码	300461
公司国际互联网网址	www.chinacosco.com
电子信箱	investor@chinacosco.com

(五) 信息披露及备置地点

公司选定的信息披露报纸名称	上海证券报、中国证券报、证券时报、证券日报
登载年度报告的中国证监会指定网站的网址	www.sse.com.cn (登载 H 股年报网址： www.hkex.com.hk)
公司年度报告备置地点	中国天津市天津港保税区通达广场 1 号 3 层

(六) 公司股票简况

公司股票简况				
股票种类	股票上市交易所	股票简称	股票代码	变更前股票简称
A 股	上海证券交易所	中国远洋	601919	不适用
H 股	香港联合交易所	中国远洋	1919	不适用

(七) 其他有关资料

公司首次注册登记日期	2005 年 3 月 3 日	
公司首次注册登记地点	中国北京市复兴门内大街 158 号远洋大厦 12 楼	
首次变更	公司变更注册登记日期	2007 年 1 月 5 日
	公司变更注册登记地点	中国天津市天津港保税区通达广场 1 号 3 层
	企业法人营业执照注册号	100000400011790
	税务登记号码	津地税字 120116710933243 号
	组织机构代码	710933243
公司聘请的会计师事务所名称	中瑞岳华会计师事务所(特殊普通合伙) 罗兵咸永道会计师事务所	
公司聘请的会计师事务所办公地址	北京市西城区金融大街 35 号国际企业大厦 A 座 8-9 层香港中环太子大厦 22 楼	
公司其他基本情况	香港办事处 香港皇后大道中 183 号 中远大厦 49 楼 主要往来银行 中国银行、中国农业银行、招商银行等 香港法律顾问	

	<p>普衡律师事务所 地址：香港花园道一号中银大厦 22 楼 中国法律顾问 通商律师事务所 地址：北京建国门外大街甲 12 号新华保险大厦 6 层 境内 A 股股份过户登记处 中国证券登记结算有限责任公司上海分公司 地址：上海市浦东新区陆家嘴东路 166 号中国保险大厦 36 楼 香港 H 股股份过户登记处 香港中央证券登记有限公司 地址：香港湾仔皇后大道东 183 号 合和中心 18 楼 1806-1807 号铺</p>
--	---

（八）大事记

一月份

中国远洋荣获人民网主办的“责任中国”“上市公司社会责任奖”。

三月份

中国远洋荣获《财富》杂志“中国企业社会责任 100 排行榜”中国本土公司第一名。
中国远洋公布二零一零年全年业绩。

四月份

中远物流荣获由中国交通运输协会等九家专业行业协会组织的“第六届中国物流百强企业”评比榜首。这是中远物流连续第六次位列中国物流百强企业排行榜榜首。同时，中远物流还获得“2010 年度全国先进物流企业”和“2010 年度最具创新能力物流企业”奖。
中国远洋公布二零一一年一季度业绩。

五月份

中国远洋召开 2010 年年度股东大会。
中国远洋与中国船级社签署战略合作协议。

六月份

中远集运获加拿大国际货代协会远东最佳承运人大奖。
中远集运获中国货运行业“第八届中国货运业大奖”多项金奖。

七月份

中国远洋成功通过中国船级社综合管理体系认证。
中远物流成功中标中石化哈萨克斯坦超限货物海陆联运项目。
中国远洋召开 2011 年第一次临时股东大会。
中国远洋成功获得由中国船级社质量认证中心颁发的质量、环境和职业健康安全三标证书。

八月份

联合资信评估有限公司维持中国远洋 AAA 主体评级。

中国远洋公布二零一一年中期业绩。

九月份

中国远洋董事会秘书张永坚作为在公司治理方面表现优异的 10 名董事会秘书之一受到上海证券交易所的通报表彰。

中国远洋公布二零一一年三季度业绩。

十月份

中国远洋召开 2011 年第二次临时股东大会。

十二月份

中远太平洋荣获《IR magazine》杂志颁发的“交通运输行业最佳投资者关系”及“香港企业最佳投资者关系”大奖。

中国远洋获创业精英会“2011 中国 CEO&CFO 投资论坛”“最佳企业社会责任”奖。

中远集运和中海集运在远东-欧洲/远东-地中海航线深化合作。

中远散货运输（集团）有限公司在北京正式挂牌。

（九）董事长致辞

尊敬的各位股东：

首先，本人向各位股东对本集团的关心和支持表示诚挚的感谢。本人亦衷心感谢本集团全体董事、监事、高级管理层成员及员工在过去一年的努力工作。

2011 年是国际国内经济形势急剧变化的一年，全球经济复苏力度减弱，国际贸易增速放缓，航运业步入低迷。面对重重困难，本集团围绕效益核心，主动顺应市场变化，及时调整经营策略，完善营销网络，不断加大客户开发和市场营销力度。但是，很遗憾，受航运市场供需严重失衡，运力过剩，运价下跌，而燃油等成本支出持续上升等因素影响，本集团经营效益严重下滑。

2011 年，本集团实现营业收入人民币 68,908,178,866.62 元，较去年同期下降 14.5%，实现归属于母公司所有者的净利润为人民币-10,448,856,161.20 元，去年同期为人民币 6,767,424,542.30 元。由于亏损，董事会建议不派发末期股息。

回顾期内，本集团所属集装箱航运及相关业务货运量 691 万标准箱，较上年同期增长 11.2%。实现营业收入人民币 36,461,385,875.69 元，较上年同期减少 11.8%，而燃油成本同比增加 36.6%。

在恶劣的外部市场环境下，本集团集装箱航运业务充分发挥大船规模优势，推进主要干线的运力整合，提高航线覆盖面。注重发挥联盟合作力量，扩大联盟合作范围，平抑市场运力增幅。适时出台相关航线的运价稳定和恢复计划，努力提高准班率，调整营销模式和营销架构，释放营销潜能，尽最大可能创造收入。通过引入全面预算管理，完善成本考核与问责机制，最大程度地控制成本上涨。

截至 2011 年 12 月 31 日，本集团全年新交付使用的集装箱船舶 6 艘，合计 69,458 标准箱。扣除出租运力后，自营运力规模同比增加 8.8%。本集团 2011 年无新增船舶订单。截至 2011 年 12 月 31 日，本集团持有 32 艘集装箱船舶订单，合计 244,168 标准箱

2011 年干散货航运市场一直低位徘徊，BDI 指数同比大幅下挫 43.8%。回顾期内，本集团干散货航运业务完成货运量 26,280 万吨，同比下降 6.18%，货运周转量 1.32 万亿吨海里，

同比下降 7.04 %。实现营业收入 23,366,216,003.90 元, 同比下降 28.7%, 而燃油成本同比增加 31.7%。

在恶劣的外部市场环境下, 干散货船队进一步强化“客户为本、货源至上”的市场意识, 加快大客户开发步伐, 继续推进大客户战略。适时调整经营策略, 迅速调整运力结构, 减少控制运力规模。进一步增强货源控制的主动权, 努力把握市场, 提高操作精细度。进一步深入挖潜, 控制成本。尤其是, 本集团对干散货资源进行优化配置, 成立了中远散货运输(集团)有限公司, 以充分发挥协同效应和规模优势, 努力提高集团干散货船队效益。

截至 2011 年 12 月 31 日, 本集团经营干散货船舶 374 艘, 3,380 万载重吨。截至 2011 年 12 月 31 日, 本集团拥有干散货船舶新船订单 20 艘, 190.4 万载重吨。

回顾期内, 本集团物流业务坚持优化业务结构, 工程物流领域, 进一步优化大件陆运平台建设, 集约化经营。产品物流领域, 通过持续优化资源配置和创新服务产品, 有效提升了核心竞争力和市场影响。在电子商务物流方面, 进一步扩大了与知名电子商务网站的合作; 在化工产品物流方面, 开拓新的业务领域, 进行酒业物流及供应链的拓展。公司连续七届荣获“中国物流百强榜首企业”称号, 同时荣获“2011 中国物流业大奖年度影响力企业”等三项行业大奖。

回顾期内, 本集团旗下中远太平洋继续保持良好盈利。其码头和租箱板块积极抢抓机遇, 创新经营, 成效显著。中远太平洋 2011 年码头整体吞吐量的增长保持稳健, 集装箱吞吐量上升 15.1%至 5,070 万标准箱。其中, 国内码头公司整体吞吐量增长 14.2%, 增幅高于中国港口平均 11.4%的增长水平。中远太平洋希腊比雷埃夫斯码头及广州南沙海港码头提前实现盈利。公司继续位列全球第五大集装箱码头营运商, 码头整体集装箱吞吐量占全球 8.8%的市场份额, 同比增加 1.9 个百分点。

集装箱租赁方面, 截至 2011 年 12 月 31 日, 公司旗下佛罗伦集装箱租赁箱队规模达到 178 万标准箱, 同比增长 8.9%, 继续保持全球第三大集装箱租赁公司地位, 箱队出租率高于市场平均水平。

作为一家跨国公司, 中国远洋注重承担广泛的“企业公民”责任。2011 年, 中国远洋在日本海啸救援、防污染、利比亚接侨等方面的杰出表现, 赢得了社会各界的广泛认可。在 2012 年 3 月 20 日发布的《财富》(中文版)中国企业社会责任 100 强排行榜中, 中国远洋位居榜首。

展望 2012 年, 全球经济将进入低速增长期, 而全球航运市场运力供过于求的矛盾仍然突出。受经济增速下降、国际贸易增速放缓、运力严重过剩、油价居高不下等因素的影响和制约, 航运企业在 2012 年仍将面临经营的困难和挑战。

尽管如此, 我们仍然可以看到挑战中蕴藏的机遇, 虽然中国经济增速放缓, 但回落幅度不大, 仍保持较高增速。同时美国经济基本面继续向好, 已逐步进入稳步上升通道, 这为航运企业发展提供了良好基础。行业方面, 在当前船公司寻求合理收入愿望强烈的情况下, 集装箱航运市场积极恢复运价已成为共识, 总体运价的合理恢复有望得到实现, 亚欧及太平洋航线运价自年初以来已有所改善, 预计 2012 年的集装箱航运市场会好于 2011 年。干散货航运市场方面, 大宗干散货海运的基础性需求依然存在并有一定增长, 中国仍是全球干散货海运增量的第一大贡献国。预计 2012 年国际干散货航运市场将呈现前低后高走势, 下半年市场表现可能好于上半年。只要国际航运企业共同努力, 理性对待运价, 改善供求关系, 就能为行业赢得健康、良好的发展空间。

本集团将充分认识到大环境变化对企业发展造成的深远影响, 采取切实可行的措施, 应对挑战。集装箱航运方面, 积极提升运价, 降低成本, 努力开发新兴市场, 挖掘增值业务的盈利空间。干散货航运方面, 发挥中散集团统一经营的规模优势, 不断降本增效, 大力开拓市场, 增加基础货源。在物流、码头和集装箱租赁方面, 将继续巩固现有优势, 积极拓展盈利空间。本集团将在困难中努力发掘机遇, 既立足当前又着眼长远, 客观、冷静地研判市场, 提高把握市场机遇的能力, 提升风险防控的能力, 追求稳健的、可持续的发展方式。同时发挥中国远洋资本平台的作用, 不断提升整体竞争力, 全力创富股东、回馈社会。

魏家福

2012 年 3 月 30 日

三、会计数据和业务数据摘要

(一) 主要会计数据

单位：元 币种：人民币

项目	金额
营业利润	-6,805,546,745.86
利润总额	-7,807,392,113.23
归属于上市公司股东的净利润	-10,448,856,161.20
归属于上市公司股东的扣除非经常性损益后的净利润	-10,466,627,563.90
经营活动产生的现金流量净额	-5,011,055,987.72

(二) 境内外会计准则下会计数据差异

1、同时按照境外会计准则与按中国会计准则披露的财务报告中净利润和净资产差异情况

单位：元 币种：人民币

	净利润		净资产	
	本期数	上期数（重列）	期末数	期初数（重列）
按中国会计准则	-10,448,856,161.20	6,767,424,542.30	34,695,286,175.10	47,779,603,058.25
按境外会计准则调整的项目及金额：				
境内外因固定资产成本基础不同之差异	-46,439,253.39	-4,687,986.00		49,355,888.80
境内外因功能性货币的认定和处理方式不同之差异		15,567,159.00		
以前年度少数股东分担子公司的超额亏损处理方式不同之差异		7,193,286.00		
按香港会计准则	-10,495,295,414.59	6,785,497,001.30	34,695,286,175.10	47,828,958,947.05

2、境内外会计准则差异的说明：

本集团境内外会计准则相关差异于期内调整消除。截至本财务报告期末，归属于母公司所有者权益没有差异。

(三) 非经常性损益项目和金额

单位：元 币种：人民币

非经常性损益项目	2011 年金额	说明	2010 年金额（重列）	2009 年金额（重列）
非流动资产处置损益	331,053,928.38		317,547,603.95	278,482,114.01
计入当期损益的政府补助，但与公司正常经营业务密切相关，符合国家政策规定、按照一定标准定额或定量持续享受的政	374,431,913.16	主要为地方财政补贴	119,956,471.47	521,690,777.23

府补助除外				
债务重组损益			-36,234.00	23,857.20
同一控制下企业合并产生的子公司期初至合并日的当期净损益	3,018,126.4		8,608,635.56	-43,119,194.61
与公司正常经营业务无关的或有事项产生的损益				-730,000.00
除同公司正常经营业务相关的有效套期保值业务外,持有交易性金融资产、交易性金融负债产生的公允价值变动损益,以及处置交易性金融资产、交易性金融负债和可供出售金融资产取得的投资收益	-4,838,058.88		81,634,125.86	1,115,840,397.11
单独进行减值测试的应收款项减值准备转回	18,780,495.07		42,815,548.29	129,121,402.07
对外委托贷款取得的损益				404,610.40
除上述各项之外的其他营业外收入和支出	-1,544,552,437.27	主要包括因亏损合同形成的预计负债	-1,129,044,446.39	-1,430,073,678.95
其他符合非经常性损益定义的损益项目	1,163,974,524.66	主要包括根据合同完成情况回拨2010年计提的亏损合同预计负债	1,415,524,680.61	5,235,489,886.79
所得税影响额	-216,382,113.55		-156,429,763.92	-1,301,168,078.92
少数股东权益影响额	-107,714,975.27		-33,770,702.29	-144,742,955.72
合计	17,771,402.70		666,805,919.14	4,361,219,136.61

(四) 报告期末公司前三年主要会计数据和财务指标

单位:元 币种:人民币

主要会计数据	2011年	2010年		本年比上年增减(%)	2009年	
		调整后	调整前		调整后	调整前
营业总收入	68,908,178,866.62	80,627,524,519.67	80,578,433,797.13	-14.5	55,775,056,801.56	55,734,631,290.96
营业利润	-6,805,546,745.86	9,901,742,014.52	9,889,590,902.36	-168.7	-5,646,536,412.84	-5,662,941,928.20
利润总额	-7,807,392,113.23	9,198,684,262.96	9,185,827,960.06	-184.9	-6,295,367,857.50	-6,313,182,663.42
归属于上市公司股	-10,448,856,161.20	6,767,424,542.30	6,760,957,337.14	-254.4	-7,529,900,303.44	-7,541,293,946.31

东的净利润						
归属于上市公司股东的扣除非经常性损益的净利润	-10,466,627,563.90	6,100,618,623.16	6,100,618,623.16	-271.6	-11,891,119,440.05	-11,892,649,794.76
经营活动产生的现金流量净额	-5,011,055,987.72	11,138,078,791.70	11,151,829,704.03	-145.0	-6,313,805,984.91	-5,879,008,100.39
	2011 年末	2010 年末		本年末比上年末增减 (%)	2009 年末	
		调整后	调整前		调整后	调整前
资产总额	157,436,613,874.49	150,983,218,522.52	150,867,857,978.20	4.3	138,768,274,409.10	138,619,517,243.53
负债总额	107,266,160,974.55	88,731,719,908.18	88,648,109,556.28	20.9	85,338,095,076.57	85,226,868,212.50
归属于上市公司股东的所有者权益	34,695,286,175.10	47,779,603,058.25	47,752,464,948.45	-27.4	42,860,007,395.02	42,822,055,320.60
总股本	10,216,274,357.00	10,216,274,357.00	10,216,274,357.00	0.00	10,216,274,357.00	10,216,274,357.00

主要财务指标	2011 年	2010 年		本年比上年增减 (%)	2009 年	
		调整后	调整前		调整后	调整前
基本每股收益 (元 / 股)	-1.02	0.66	0.66	-254.5	-0.74	-0.74
稀释每股收益 (元 / 股)	-1.02	0.66	0.66	-254.5	-0.74	-0.74
用最新股本计算的每股收益 (元/股)	-1.02	0.66	0.66	-254.5	-0.74	-0.74
扣除非经常性损益后的基本每股收益 (元 / 股)	-1.02	0.60	0.60	-270.0	-1.16	-1.16
加权平均净资产收益率 (%)	-25.34	14.98	14.97	减少 40.32 个百分点	-15.76	-15.80
扣除非经常性损益后的加权平均净资产收益率 (%)	-25.40	13.50	13.51	减少 38.90 个百分点	-24.89	-24.99
每股经营活动产生的现金流量净额 (元 / 股)	-0.49	1.09	1.09	-145.0	-0.62	-0.58
	2011 年末	2010 年末		本年末比上年末增	2009 年末	
		调整后	调整前		调整后	调整前

				减 (%)		
归属于上市公司股东的每股净资产 (元 / 股)	3.40	4.68	4.67	-27.4	4.20	4.19
资产负债率 (%)	68.13	58.77	58.76	增加 9.36 个百分点	61.50	61.48

(五) 采用公允价值计量的项目

单位:元 币种:人民币

项目名称	期初余额	期末余额	当期变动	对当期利润的影响金额
衍生金融资产	129,356,632.35	87,884,379.82	-41,472,252.53	
可供出售金融资产	495,597,007.64	345,018,140.68	-150,578,866.96	
金融负债	335,330,458.90	107,684,493.76	-227,645,965.14	191,476,840.03
合计	960,284,098.89	540,587,014.26	-419,697,084.63	191,476,840.03

四、股本变动及股东情况

(一) 股本变动情况

1、股份变动情况表

单位：股

	本次变动前		本次变动增减(+,-)					本次变动后	
	数量	比例(%)	发行新股	送股	公积金转股	其他	小计	数量	比例(%)
一、有限售条件股份	159,724,067	1.56						159,724,067	1.56
国家持股	159,724,067	1.56						159,724,067	1.56
二、无限售条件流通股	10,056,550,290	98.44						10,056,550,290	98.44
1、人民币普通股	7,475,950,290	73.18						7,475,950,290	73.18
2、境外上市的外资股	2,580,600,000	25.26						2,580,600,000	25.26
三、股份总数	10,216,274,357	100						10,216,274,357	100

股份变动的批准情况

不适用。

股份变动的过户情况

不适用。

股份变动对最近一年和最近一期每股收益、每股净资产等财务指标的影响

不适用。

公司认为必要或证券监管机构要求披露的其他内容

不适用。

2、限售股份变动情况

不适用。

(二) 证券发行与上市情况

1、前三年历次证券发行情况

不适用。

2、公司股份总数及结构的变动情况

报告期内没有因送股、配股等原因引起公司股份总数及结构的变动。

3、现存的内部职工股情况

本报告期末公司无内部职工股。

(三) 股东和实际控制人情况

1、股东数量和持股情况

单位：股

2011 年末股东总数			387,863 户	本年度报告公布日前一个月末 股东总数		382,348 户
前十名股东持股情况						
股东名称	股东性质	持股比例 (%)	持股总数	报告期内增减	持有有限售条件 股份数量	质押或冻结的股份 数量
中国远洋运输 (集团)总公司	国有法人	52.01	5,313,082,844	0	0	无
HKSCC NOMINEES LIMITED	其他 (H 股)	25.12	2,566,750,886	-3,325,209	0	未知
全国社会保障基金 理事会转持二 户	国家	1.75	178,386,745	0	159,724,067	无
中国核工业集团 公司	其他	0.70	72,000,000	0	0	无
中国中化股份有 限公司	其他	0.39	40,000,000	0	0	无
五矿投资发展有 限责任公司	其他	0.30	31,000,000	0	0	无
中国节能环保集 团公司	其他	0.23	23,500,000	0	0	无
中国建设银行一 长城品牌优选股 票型证券投资基 金	其他	0.22	22,409,291	0	0	无
北京首创投资担 保有限责任公司	其他	0.20	20,000,000	0	0	无
珠海港控股集团 有限公司	其他	0.17	17,400,000	0	0	无
中国机械工业集 团有限公司	其他	0.15	15,000,000	0	0	无
前十名无限售条件股东持股情况						
股东名称	持有无限售条件股份的数量			股份种类及数量		

中国远洋运输(集团)总公司	5,313,082,844	人民币普通股
HKSCC NOMINEES LIMITED	2,566,750,886	境外上市外资股
中国核工业集团公司	72,000,000	人民币普通股
中国中化股份有限公司	40,000,000	人民币普通股
五矿投资发展有限责任公司	31,000,000	人民币普通股
中国节能环保集团公司	23,500,000	人民币普通股
中国建设银行—长城品牌优选股票型证券投资基金	22,409,291	人民币普通股
北京首创投资担保有限责任公司	20,000,000	人民币普通股
珠海港控股集团有限公司	17,400,000	人民币普通股
中国机械工业集团有限公司	15,000,000	人民币普通股
航天科技财务有限责任公司	13,892,741	人民币普通股

注：截至 2011 年 12 月 31 日，中国远洋运输（集团）总公司通过其所属公司持有 81,179,500 股 H 股，占公司已发行 H 股的 3.15%，该数额包含在 HKSCC NOMINEE LIMITED 持股总数中。中国远洋运输（集团）总公司及其所属公司合并持有本公司股份共计 52.80%。

前十名有限售条件股东持股数量及限售条件

单位：股

序号	有限售条件股东名称	持有的有限售条件股份数量	有限售条件股份可上市交易情况		限售条件
			可上市交易时间	新增可上市交易股份数量	
1	全国社会保障基金理事會转持二戶	159,724,067	2012 年 9 月	159,724,067	转持限售
上述股东关联关系或一致行动的说明			不适用		

战略投资者或一般法人因配售新股成为前 10 名股东
不适用。

2、控股股东及实际控制人情况

(1) 控股股东及实际控制人具体情况介绍

公司控股股东为中国远洋运输（集团）总公司，实际控制人为国务院国有资产监督管理委员会

(2) 控股股东情况

○ 法人

单位：元 币种：人民币

名称	中国远洋运输（集团）总公司
单位负责人或法定代表人	魏家福
成立日期	1961 年 4 月 27 日
注册资本	4,103,367,000
主要经营业务或管理活动	中国远洋运输（集团）总公司是国资委管理的特

	大国有企业集团之一，除本集团经营的业务外，中远集团目前还主要经营油轮及其他液体散货航运、杂货及特种船航运、船舶修理及船舶改装、船舶建造、提供船用燃油、金融服务、船舶贸易服务和提供海员及船舶管理等业务。
--	--

(3) 实际控制人情况

○ 法人

单位：元 币种：人民币

名称	国务院国有资产监督管理委员会
单位负责人或法定代表人	不适用
成立日期	不适用
注册资本	不适用
主要经营业务或管理活动	不适用

(4) 控股股东及实际控制人变更情况

本报告期内公司控股股东及实际控制人没有发生变更。

公司与实际控制人之间的产权及控制关系的方框图

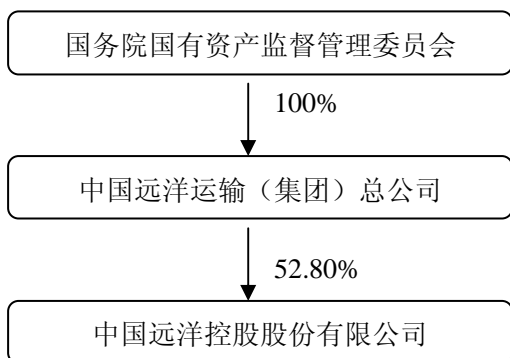

实际控制人通过信托或其他资产管理方式控制公司
不适用。

3、其他持股在百分之十以上的法人股东

不适用。

4、可转换公司债券情况

不适用。

五、董事、监事和高级管理人员

(一) 董事、监事和高级管理人员持股变动及报酬情况

单位：股

姓名	职务	性别	年龄	任期起始日期	任期终止日期	年初持股数	年末持股数	变动原因	报告期内从公司领取的报酬总额(万元)(税前)	是否在股东单位或其他关联单位领取报酬、津贴
魏家福	董事长	男	62	2008.06.06					120	是
马泽华	副董事长	男	59	2011.10.27					19.16	是
张富生	副董事长	男	62	2008.06.06	2011.08.25				72	是
许立荣	董事	男	54	2008.06.06	2011.08.25				20.39	是
李云鹏	董事	男	53	2012.02.28					/	是
	监事会主席			2008.06.06	2012.02.28				12.09	是
孙月英	董事	女	53	2008.06.06					8.23	是
孙家康	董事	男	52	2011.05.17					19.49	是
	副总经理			2008.06.09	2011.05.17					
徐敏杰	董事	男	53	2011.05.17					233.99	是
	副总经理			2008.06.09	2011.05.17					
张良	董事	男	58	2008.06.06	2012.02.28				85.87	是
	总经理			2009.11.30	2011.11.22					
姜立军	董事	男	56	2012.02.28					/	否
	总经理			2011.11.22					2.13	
陈洪生	董事	男	62	2008.06.06	2011.05.17				7.93	是
李泊溪	独立董事	女	76	2008.06.06	2011.05.17				11.69	否
韩武敦	独立董事	男	70	2008.06.06	2011.05.17				12.29	否
郑慕智	独立董事	男	62	2008.06.06	2011.05.17				12.29	否
张松声	独立董事	男	57	2008.06.06					41.55	否
范徐丽泰	独立董事	女	66	2011.05.17					60.88	否
邝志强	独立董事	男	62	2011.05.17					29.86	否
鲍毅	独立董事	男	65	2011.05.17					29.26	否
宋大伟	监事会主席	男	56	2012.02.28					/	是
吴树雄	监事	男	57	2005.03.03	2012.01.06				35.86	否
马建华	监事	男	49	2007.06.26					98.07	否
骆九连	监事	男	57	2009.06.09					6.45	是
於世成	独立监事	男	57	2008.06.06	2012.02.28				14.92	否
孟焰	独立监事	男	56	2009.06.09					27.39	否
高平	监事	男	56	2012.01.06					/	否

张建平	独立监事	男	46	2012.02.28					/	否
叶伟龙	副总经理	男	49	2008.06.09	2012.01.09				82.05	否
许遵武	副总经理	男	54	2008.06.09					78	否
万敏	副总经理	男	43	2011.08.25					27.50	否
王兴如	副总经理	男	46	2011.08.25					211.52	否
张际庆	副总经理	男	54	2012.01.09					/	否
何家乐	财务总监	男	57	2008.06.09	2012.01.09				88.57	否
丰金华	财务总监	男	55	2012.01.09					/	否
张永坚	董事会秘书	男	60	2008.06.09	2012.01.09				77.62	否
郭华伟	董事会秘书	男	46	2012.01.09					/	否
合计	/	/	/	/	/	0	0	/	1547.05	/

注：魏家福董事长、马泽华副董事长、张富生副董事长、张良董事总经理、许立荣董事、孙月英董事、孙家康董事、徐敏杰董事、李云鹏、宋大伟监事会主席薪酬的具体发放过程执行国务院国有资产监督管理委员会有关规定。2、董事、监事报酬由股东会决定，高级管理人员报酬的决策程序、报酬确定依据请见本年报“6、公司治理结构（5）高级管理人员的考评及激励情况”部分。3、董事、监事、高级管理人员本年度报酬总额（税前，下同）为 1547.05 万元。4、董事、监事和高级管理人员参加董事会、监事会和股东大会所发生的差旅费、住宿费由公司承担。5、为保持年报披露的连续性，年龄计算结点与上一年保持一致，为 2012 年 4 月 22 日。6、董事、监事任期至 2014 年股东大会召开日，其中高平监事、马建华监事任职终止日期不适用，高管任期至第四届董事会第一次会议召开日。

董事、监事、高级管理人员最近 5 年的主要工作经历：

魏家福

魏先生，62 岁，现任本公司非执行董事、董事长兼 CEO。魏先生 1998 年 11 月出任中远总公司总裁，2011 年 8 月起任董事长、党组书记，现兼任海南中远博鳌有限公司、中远香港董事长，招商银行副董事长，曾任中坦联合海运公司、中远控股（新加坡）有限公司、中远天津、中远散运等公司总经理，中远集运董事长、中远太平洋、中远投资（新加坡）、中远国际董事会主席等职。魏先生曾任远洋船舶船长，拥有 40 多年的航海和航运业经历，具有卓越的企业经营决策能力；具有丰富的资本运作经验，曾任职的中远太平洋和中远投资（新加坡）均为海外的蓝筹上市公司。现兼任中国船东协会、中国船东互保协会、中国服务贸易协会、中国工业经济联合会等多家社会团体的领导。魏先生是天津大学博士、大连海事大学硕士，高级工程师，1999 年获国务院政府特殊津贴，曾获“中国改革开放 30 年影响中国经济 30 人”、“中国海运青史 60 人”、“中国经济百人榜共和国 60 年影响中国经济 60 人”、CCTV 中国经济“十年商业领袖”、“中国最具影响力的 25 位商界领袖”、“美国工人守护者”、“美国警察四星级荣誉警长”等多项荣誉称号，是中国共产党第十六届、十七届中央纪律检查委员会委员。

马泽华

马先生，59 岁，现任本公司执行董事兼副董事长。马先生是中远总公司董事、总经理、党组副书记（2011 年起任职）、中远投资（新加坡）有限公司董事会主席、中远散货运输（集团）有限公司董事长。曾任中远英国公司总经理，中远总公司发展部总经理，中远总公司总裁助理，中远美洲公司总裁兼党委书记，广州远洋运输公司副总经理，青岛远洋运输公司总经理、党委书记，中远总公司副总裁、党组成员，中国海运（集团）总公司党组书记、副总裁等职。马先生具有多年的海内外航运企业经营管理和运营经验，是资深的国际航运专家。他毕业于上海海运学院国际法学专业，硕士研究生，高级经济师。

张富生

张先生，62 岁，2011 年 8 月 25 日前任本公司非执行董事、副董事长。张先生曾任天津港务局第一作业区副主任、交通部人事劳动司副司长、体改法规司司长(交通部新闻发言人)、中国交通银行北京分行副行长、中远集运党委书记、中远上海党委书记、中远总公司党组书记、副总裁等职。张先生拥有 40 多年的行政管理、航运管理、金融管理等方面的经验。张先生是资深管理专家，其丰富的任职经历使他在中远总公司的发展进程中表现出卓越的领导力，曾获中国人力资源管理大奖十佳人物。张先生是武汉交通科技大学运输管理工程专业硕士，高级工程师。张先生是中华人民共和国第十届、第十一届全国人民代表大会代表，是第十一届全国人民代表大会外事委员会委员。

许立荣

许先生，54 岁，2011 年 8 月 25 日前任本公司非执行董事。许先生曾任中远上海船长、中远上海货运公司总经理、中远上海副总经理、上海航运交易所总裁、中远集运董事总经理、本公司副总经理、中远总公司副总裁兼工会主席等职。许先生拥有 30 多年航运业经验，并拥有丰富的企业经营管理经验。许先生是上海海运学院、荷兰马斯特里赫特管理学院工商管理硕士，高级工程师。

李云鹏

李先生，53 岁，2012 年 2 月 28 日前任本公司监事兼监事会主席，现任本公司非执行董事。李先生是中远总公司副总经理（2011 年起任职）、中远总公司新闻发言人、中远太平洋董事会主席兼非执行董事、中远船务工程集团有限公司董事长、苏州工业园区股份有限公司副董事长。曾任中远天津组干处副处长、处长、办公室主任、中远总公司总裁事务部副总经理、监督部总经理、人力资源部总经理、总裁助理、党组纪检组组长等职，李先生拥有 30 多年航运业经验，拥有丰富的企业管理、内部控制和人力资源工作经验。李先生是天津大学船舶与海洋工程专业硕士，高级工程师。

孙月英

孙女士，53 岁，现任本公司非执行董事。孙女士是中远总公司总会计师（2000 年起任职）、中远财务、中远日本等公司董事长，招商银行、招商证券等公司董事，曾任中远天津财务处副处长、中远日本公司财务主管、中远总公司财金部副总经理、总经理、副总会计师等职务。孙女士具有近 30 年航运业经验，拥有丰富的财务和金融管理经验。孙女士毕业于上海海运学院水运财会专业，是对外经济贸易大学高级管理人员工商管理硕士，是注册会计师和高级会计师。

孙家康

孙先生，52 岁，2011 年 5 月 17 日前任本公司副总经理，现任本公司执行董事。孙先生是中远总公司副总经理（2011 年起任职）、中远欧洲有限公司、中远美洲公司、中远（澳洲）有限公司等单位董事长。曾任中远总公司集装箱运输总部三部、二部经理，中远总公司运输部总经理、总裁助理，中远太平洋董事会副主席、执行董事兼总经理，中远香港副总裁，中远集运董事总经理等职。孙先生拥有近 30 年航运业经验和丰富的企业经营管理经验。孙先生是美国普莱斯顿大学博士及大连海事大学硕士，高级工程师。

徐敏杰

徐先生，53 岁，2011 年 5 月 17 日前任本公司副总经理，现任本公司执行董事。徐先生是中远总公司副总经理（2011 年起任职）、中远集装箱运输有限公司董事长、中国远洋物流有限公司董事长、中集集团副董事长。曾任远洋船舶船长，中远上海箱运部、操作部、海运出口部等部门经理，中远上海货运公司副总经理，上海中远国际货运有限公司总经理，中远总公司运输部总经理，中远太平洋董事会副主席、执行董事兼总经理等职。徐先生拥有 30 年航运业经验，有着丰富的企业运营和管理经验。徐先生毕业于青岛远洋船员学院船舶驾驶专业，是上海海运学院、荷兰马斯特里赫特管理学院工商管理硕士，高级经济师。

张良

张先生，58 岁，2011 年 11 月 22 日前任本公司执行董事兼总经理，2012 年 2 月 28 日前任本公司执行董事。张先生现任中远（香港）集团有限公司总裁，曾任中远天津人事处处长、总经理助理、副总经理（兼安全质量经理），中远散运副总经理，中远天津总经理、中远散运总经理、中远总公司总法律顾问、中远总公司副总裁等职。张先生曾任远洋船舶船长，

拥有 30 多年航运业经验，并拥有丰富的企业经营及管理经验，现兼任中国航海学会副会长、中国口岸协会副会长。他毕业于大连海事大学船舶驾驶专业，是上海海运学院交通运输规划与管理专业硕士，南开大学企业管理专业博士，高级工程师。

姜立军

姜先生，56 岁，现任本公司执行董事、总经理。姜先生是中远投资（新加坡）有限公司董事会副主席兼非执行董事，曾任中远太平洋公司副总经理、佛罗伦租箱公司副总经理、中远日本公司财务部长和营业副本部长、中远集运副总会计师、中远航运股份有限公司首席执行官、中远投资（新加坡）有限公司总裁、董事会副主席、中远控股（新加坡）有限公司总裁等职。姜先生拥有 30 多年航运业经验，并拥有丰富的海内外企业经营及管理经验，工商管理硕士，会计师。

陈洪生

陈先生，62 岁，2011 年 5 月 17 日前任本公司非执行董事。陈先生曾任南通外轮代理公司副总经理、中国外轮代理总公司船务部总经理、北京远洋国际货运公司总经理、中货副总经理、中远总公司集装箱运输总部副总经理、中货总经理、中远集运副总经理、中远总公司副总裁、本公司执行董事兼总经理、中远香港董事、副总裁等职。陈先生拥有 30 多年的航运业经验，拥有丰富的企业经营和管理等多方面的经验。陈先生先后毕业于四川外语学院英语专业和首都经济贸易大学工商管理专业研究生班，高级经济师，1995 年获国务院政府特殊津贴。

李泊溪

李女士，76 岁，2011 年 5 月 17 日前任本公司独立非执行董事。李女士曾任国务院发展研究中心常务干事、发展预测部部长，现任国务院发展研究中心研究员。专业特长为技术经济、数量经济、发展战略与政策。李女士长期从事国家发展战略及企业发展战略研究，其研究成果具有开创性，在国内外有重要影响。李女士曾当选为中华人民共和国第七届、第八届全国人民代表大会代表，现任南开大学兼职教授及中华全国工商业联合会房地产商会首席战略发展顾问，是首批国家特殊贡献专家。

韩武敦

韩先生，70 岁，2011 年 5 月 17 日前任本公司独立非执行董事。韩先生现于香港多家上市公司及私人公司内担任独立非执行董事，包括中远国际、中信泰富、思捷环球控股有限公司、香格里拉（亚洲）有限公司及八达通卡有限公司。韩先生还曾于 1994 年至 2005 年担任中远太平洋独立非执行董事及审核委员会主席。

郑慕智

郑先生，62 岁，2011 年 5 月 17 日前任本公司独立非执行董事。郑先生是香港交易及结算所有限公司、中国移动有限公司等香港上市公司独立非执行董事，并担任城市电讯（香港）有限公司和粤海投资有限公司等香港上市公司非执行董事。郑先生为香港胡百全律师事务所首席合伙人、执业律师，也是香港董事学会创会主席，现为该会荣誉会长及荣誉主席。郑先生曾任香港立法局议员、香港联交所主板上市委员会和创业板上市委员会主席等职。

张松声

张先生，57 岁，现任本公司独立非执行董事。张先生是新加坡太平船务集团董事总经理、香港胜狮货柜企业有限公司(00716)总裁兼首席行政总监、新太船务有限公司副董事长（中国船舶重工集团公司与新加坡太平船务集团之合资公司）、新加坡中华总商会会长、新加坡政府委任之官委议员、通商中国董事（该组织由新加坡中华总商会发起成立，由李光耀资政亲自担任赞助人）、新加坡海事学院理事会主席、新加坡-天津经济贸易理事会理事、新加坡-浙江经济贸易理事会理事、新加坡-山东贸易理事会理事、新加坡-广东合作理事会、新加坡-辽宁经济贸易理事会理事、马来西亚-新加坡商业理事会理事、及新印总裁论坛基本成员等。

范徐丽泰

范女士，66 岁，现任本公司独立非执行董事。范女士曾任香港立法局议员、香港行政局成员、香港立法会主席、香港筹备委员会预备工作委员会委员、香港特别行政区筹备委员

会委员、公民教育委员会主席、教育统筹委员会主席、中华人民共和国第九届及第十届全国人民代表大会香港区代表。范女士曾获香港政府颁发的金紫荆勋章及大紫荆勋章。现任第十一届全国人民代表大会常务委员会委员。范女士现任中国海外发展有限公司、中国神华能源股份有限公司及中远太平洋有限公司独立董事。

邝志强

邝先生，62 岁，现任本公司独立非执行董事。邝先生是英格兰及威尔士特许会计师公会及香港会计师公会资深会员，曾为罗兵咸会计师事务所合伙人，并曾出任联交所理事会独立理事、上市委员会及监察委员会召集人。邝先生现任中国电力国际发展有限公司、新创建集团有限公司、恒基兆业发展有限公司、周大福珠宝集团有限公司等多家上市公司的独立非执行董事。

鲍毅 (Peter Guy Bowie)

鲍毅先生，65 岁，现任本公司独立非执行董事。曾担任德勤加拿大事务所主席、德勤加拿大管理委员会委员，以及德勤国际董事局成员和管治委员会委员。2003—2010 年期间，他曾担任德勤中国首席执行官、资深合伙人及德勤中国董事会和管理委员会成员。鲍毅先生还是加拿大第一铝业公司的董事会成员。具有丰富的公司治理、风险管控及公司营运经验。

宋大伟

宋先生，56 岁，现任本公司监事、监事会主席。宋先生是中远总公司董事、党组成员、党组纪检组长（2011 年起任职）。曾任阜新市工业生产委主任，辽宁省经贸委副主任，省政府办公厅副主任，省政府副秘书长兼研究室（体改办）主任，国务院研究室社会发展研究司司长、综合研究司司长等职。宋先生毕业于辽宁大学经济管理学院国民经济系，经济学硕士。

吴树雄

吴先生，57 岁，2012 年 1 月 6 日前任本公司监事。吴先生是中远（香港）集团有限公司副总裁（2011 年起任职），曾任中远上海船舶轮机长、船舶管理四处副处长、上海远东集装箱有限公司总经理、中远上海副总经理和中远集运副总经理（安全和质量经理）、中远集运党委书记兼副总经理等职。吴先生拥有 30 多年航运业经验，拥有丰富的企业经营管理和船舶管理工作经验。吴先生毕业于上海交通大学交通运输管理专业，高级工程师。

马建华

马先生，49 岁，现任本公司监事。马先生是中远物流党委书记、董事副总经理（2006 年起任职），曾任交通部人事劳动司副处长、办公厅调研员，深圳海事局党组副书记、纪检组长，中共重庆市委办公厅副主任，中共重庆市委副书记等职。马先生在行政管理、交通运输管理、人力资源管理、现代物流战略与管理方面具有丰富的经验。马先生毕业于中央党校经济管理专业，高级工程师。

骆九连

骆先生，57 岁，现任本公司监事。骆先生是大连远洋运输公司党委书记兼副总经理（2001 年起任职），曾任中远总公司党委办公室副主任，中货公司纪委副书记、工会主席，中远总公司党组纪检组副组长、监察室主任、监督部总经理等职。骆先生拥有 20 多年的航运业经验，拥有丰富的企业管理和内部控制工作经验。骆先生毕业于中央党校经济管理专业，在职研究生。

於世成

於先生，57 岁，2011 年 10 月 28 日前任本公司独立监事。於先生现任上海海事大学党委书记，兼任中国航海学会副理事长、中国海商法协会副主席、中国海事仲裁委员会仲裁员。他是一位教授、律师，长期从事海商法和国际航运政策方面的教学科研工作。於先生自 1994 年起享受国务院政府特殊津贴。

孟焰

孟先生，56 岁，现任本公司独立监事，1982 年起任职于中央财经大学，曾任会计系副主任、主任，现任会计学院院长、教授、博士生导师，兼任中国会计学会常务理事、中国金融会计学会常务理事，教育部高等学校工商管理类学科专业教学指导委员会委员、全国会计硕士学位教育指导委员会委员。孟先生毕业于财政部财政科学研究所，经济学（会计学）博

士，自 1997 年起享受国务院政府特殊津贴。

高平

高先生，56 岁，现任本公司监事、中远集运党委书记、副总经理。曾任中远上海船舶大副、人事部副经理、经理、人事部总经理，中远香港航运船员部副总经理、总经理，中远香港航运总经理助理、副总经理，中远总公司组织部部长/人力资源部总经理、国务院向中远总公司派出的国有企业监事会兼职监事等职。高先生毕业于对外经济贸易大学高级管理人员工商管理专业，硕士，高级工程师、高级政工师。

张建平

张先生，46 岁，现任本公司独立监事、对外经济贸易大学资本市场与投融资研究中心主任。曾任对外经济贸易大学国际商学院教研室主任、系主任、副院长等职，目前兼任际华集团股份有限公司（原新兴铸管股份有限公司）、国投中鲁股份有限公司、华峰氨纶股份有限公司独立董事。张先生毕业于对外经济贸易大学跨国经营管理专业，博士研究生，教授。

叶伟龙

叶先生，49 岁，2012 年 1 月 9 日前任本公司副总经理。叶先生是中远总公司副总经理（2011 年起任职）、中远国际控股有限公司董事长、中远航运股份有限公司董事长。曾任中远上海货运公司总经理助理、副总经理、总经理，上海中远国际货运有限公司总经理，中远集运副总经理兼中货总经理、中远物流董事总经理等职。叶先生在企业经营管理、国际货运以及现代物流战略经营与管理等方面有丰富的经验。叶先生是大连海事大学博士及上海海运学院、荷兰马斯特里赫特管理学院工商管理硕士，高级经济师。

许遵武

许先生，54 岁，现任本公司副总经理。许先生兼任中散集团总经理，曾任中远广州副总经理，中远散运副总经理，香港航运副总经理、董事总经理，中远香港副总裁兼香港航运董事总经理兼深圳远洋总经理、中远散运董事总经理等职。许先生拥有近 30 年航运业经验和丰富的企业经营管理经验。许先生毕业于上海海运学院远洋运输专业，高级经济师。

万敏

万先生，43 岁，现任本公司副总经理。万先生兼任中远集运董事总经理、中远太平洋公司非执行董事，曾任中远集运亚太贸易区、美洲贸易区总经理，中远集运副总经理，中远国际货运有限公司总经理，中远美洲公司总裁等职。万先生拥有 20 多年航运业企业经营管理经验，在企业经营管理、远洋运输等方面具有丰富的经验。万先生毕业于上海交通大学，工商管理硕士，工程师。

王兴如

王先生，46 岁，现任本公司副总经理。王先生兼任中远太平洋董事会副主席、执行董事总经理，曾任远洋联合发展（天津）有限公司常务副总经理、中远工业公司副总经理、中远船务工程集团有限公司总经理、中远投资（新加坡）非执行董事等职。王先生拥有 20 多年航运相关产业经营管理经验，在企业经营管理和资产运营方面具有丰富经验。王先生毕业于山东工业大学机械制造专业，工学硕士，成绩优异的高级工程师。

张际庆

张先生，54 岁，现任本公司副总经理。张先生兼任中远物流董事总经理，曾任中远总公司企划部处长、经理办公室副主任、总裁事务部副总经理、中远日本株式会社副社长、中远总公司管理部副总经理、研究中心主任、总裁事务部总经理、总裁办公室主任、中远日本株式会社社长等职。张先生在海内外航运企业经营管理等方面有丰富的经验。张先生毕业于上海外国语学院日语专业，高级经济师。

何家乐

何先生，57 岁，2012 年 1 月 9 日前任本公司财务总监。何先生现任中远（香港）集团有限公司财务总监，中远国际执行董事、中远太平洋执行董事，曾任中远上海财务处副处长、中远集团集装箱运输总部财务部副总经理、中远总公司财金部副总经理、中远集运总会计师、中远香港财务总监等职。何先生拥有 30 多年航运业经验，拥有丰富的财务、金融和资本运

营管理经验。何先生毕业于上海大学管理科学与工程研究生班，高级会计师。

丰金华

丰先生，55岁，现任本公司财务总监。丰先生兼任中远太平洋执行董事，曾任中远青岛财务处副处长、处长、计划财务处处长、副总会计师、总会计师、党委委员，中远总公司财金部总经理、财务部总经理、本公司财务部总经理等职。丰先生拥有30多年航运业经验，拥有丰富的财务、资金和金融管理经验。丰先生毕业于对外经济贸易大学高级管理人员工商管理专业，硕士，高级会计师。

张永坚

张先生，60岁，2012年1月9日前任本公司董事会秘书。张先生曾任中远大连航运处处长、公司副总经理，中远香港总裁助理兼企划部总经理，中远总公司企划部总经理等职。张先生拥有30多年航运业和法律工作经验。张先生先后毕业于上海海运学院和大连海事大学，法学硕士，高级经济师。

郭华伟

郭先生，46岁，现任本公司董事会秘书。郭先生曾任中远总公司管理部体改处副处长（主持工作）、资本运营部副总经理、资本运营部副总经理（主持工作），中远（投资）新加坡有限公司投资者关系部总经理、战略发展部总经理等职。郭先生拥有丰富的航运业和资本运营工作经验。郭先生毕业于北方交通大学运输经济学专业，博士研究生，高级经济师。

董事、监事、高级管理人员报告期内被授予的股权激励情况
不适用。

（二）在股东单位任职情况

姓名	股东单位名称	担任的职务	任期起始日期	任期终止日期	是否领取报酬津贴
魏家福	中国远洋运输（集团）总公司	总裁	1998.11.05	2011.08.18	是
魏家福	中国远洋运输（集团）总公司	董事长 党组书记	2011.08.18		是
魏家福	海南中远博鳌有限公司	董事长	2005.10.26		否
魏家福	中远（香港）集团有限公司	董事长	2000.06.28		否
马泽华	中国远洋运输（集团）总公司	董事 总经理	2011.08.19 2011.08.18		是
马泽华	中远投资（新加坡）有限公司	董事会主席	2011.12.28		否
李云鹏	中国远洋运输（集团）总公司	党组纪检组组长	2004.04.13	2011.12.07	是
李云鹏	中国远洋运输（集团）总公司	副总经理	2011.12.07		是
孙月英	中国远洋运输（集团）总公司	总会计师	2004.04.13		是
孙月英	中远财务有限责任公司	董事长	2008.06.02		否
孙月英	中远控股（新加坡）有限公司	董事	2000.05.10	2012.03.16	否
孙月英	中远日本公司	董事长	1998.11.03		否
孙月英	中远（开曼）福庆控股有限公司	董事长	2001.08.21		否
孙家康	中国远洋运输（集团）总公司	副总经理	2011.02.11		是
孙家康	中远欧洲有限公司	董事长	2012.01.17		否
孙家康	中远美洲公司	董事长	2012.01.17		否
孙家康	中远（澳洲）有限公司	董事长	2012.01.17		否
孙家康	中远非洲有限公司	董事长	2012.01.17		否
徐敏杰	中国远洋运输（集团）总公司	副总经理	2011.02.11		是
徐敏杰	中远韩国有限公司	董事长	2012.01.17		否
宋大伟	中国远洋运输（集团）总公司	董事、党组成员 党组纪检组组长	2011.12.07		是
吴树雄	中远（香港）集团有限公司	董事、副总裁	2012.03.16		是

骆九连	大连远洋运输公司	党委书记兼副总经理	2001.6.28		是
姜立军	中远投资（新加坡）有限公司	董事会副主席、执行董事、总经理	2008.08.07	2011.11.14	是
姜立军	中远投资（新加坡）有限公司	董事会副主席、非执行董事	2011.11.14		否
丰金华	海南中远博鳌有限公司	董事	2006.03.14		否

在其他单位任职情况

姓名	其它单位名称	担任的职务	任期起始日期	任期终止日期	是否领取报酬津贴
魏家福	招商银行股份有限公司	副董事长	2001.04.29	2013.6.23	否
马泽华	渤海银行股份有限公司	董事	2012.03.21		否
李云鹏	苏州工业园区股份有限公司	副董事长	2012.01.17		否
李云鹏	中国船舶燃料有限责任公司	董事长	2011.12.31		否
孙月英	招商银行股份有限公司	董事	2001.04.29	2013.6.23	否
孙月英	招商证券股份有限公司	董事	2001.03.26		否
孙家康	苏州工业园区股份有限公司	副董事长	2011.03.22	2012.01.17	否
徐敏杰	远利船务有限公司	副董事长	2007.03.26		否
丰金华	中国中化股份有限公司	监事	2009.06.09		否
丰金华	中国核能电力股份有限公司	监事	2011.12.14		否

注：表中所列为现任董事、监事及高级管理人员在中远总公司直接投资公司的任职情况，魏家福董事长、马泽华副董事长、李云鹏董事、孙家康董事、徐敏杰董事、孙月英董事、宋大伟监事会主席薪酬的具体发放过程执行国务院国有资产监督管理委员会有关规定，兼职领取薪酬统一上交中远总公司。

(三) 董事、监事、高级管理人员报酬情况

董事、监事、高级管理人员报酬的决策程序	董事、监事报酬由股东会决定，高级管理人员报酬的决策程序详见本年报“6、公司治理结构（5）高级管理人员的考评及激励情况”部分。
董事、监事、高级管理人员报酬确定依据	董事、监事报酬由股东会决定，高级管理人员报酬的确定依据请见本年报“6、公司治理结构（5）高级管理人员的考评及激励情况”部分。
董事、监事和高级管理人员报酬的实际支付情况	董事、监事薪金按照董事、监事的服务合同的约定标准发放薪金。高级管理人员实行年薪制，依据董事会通过的《中国远洋控股股份有限公司高管层薪酬管理办法》确定，年薪与经营业绩、股市形象密切相关，发放金额由薪酬委员会确定。

(四) 公司董事、监事、高级管理人员变动情况

姓名	担任的职务	变动情形	变动原因
张富生	副董事长	离任	辞任
马泽华	副董事长	聘任	股东大会选举 董事会聘任
许立荣	董事	离任	辞任
陈洪生	董事	离任	任期届满
张良	董事	离任	辞任

孙家康	董事	聘任	股东大会选举
徐敏杰	董事	聘任	股东大会选举
李云鹏	董事	聘任	股东大会选举
姜立军	董事	聘任	股东大会选举
李泊溪	独立董事	离任	任期届满
韩武敦	独立董事	离任	任期届满
郑慕智	独立董事	离任	任期届满
范徐丽泰	独立董事	聘任	股东大会选举
邝志强	独立董事	聘任	股东大会选举
鲍毅	独立董事	聘任	股东大会选举
李云鹏	监事会主席、监事	离任	辞任
宋大伟	监事、监事会主席	聘任	股东大会选举 监事会选举
於世成	监事	离任	辞任
张建平	监事	聘任	股东大会选举
吴树雄	职工监事	离任	工会选举
高平	职工监事	聘任	工会选举
张良	总经理	离任	董事会决定
姜立军	总经理	聘任	董事会决定
孙家康	副总经理	离任	任期届满
徐敏杰	副总经理	离任	任期届满
许遵武	副总经理	离任	任期届满
叶伟龙	副总经理	离任	任期届满
许遵武	副总经理	聘任	董事会决定
叶伟龙	副总经理	聘任	董事会决定
万敏	副总经理	聘任	董事会决定
王兴如	副总经理	聘任	董事会决定
叶伟龙	副总经理	离任	董事会决定
张际庆	副总经理	聘任	董事会决定
何家乐	财务总监	离任	董事会决定
丰金华	财务总监	聘任	董事会决定
张永坚	董事会秘书	离任	董事会决定
郭华伟	董事会秘书	聘任	董事会决定

1、董事的任命及变动情况

2011年3月29日，本公司召开第二届董事会第二十三次会议，同意提名魏家福、张富生、许立荣、张良、孙月英、孙家康、徐敏杰等七人作为本公司第三届董事会董事候选人，同意提名张松声、范徐丽泰、邝志强、鲍毅等四人作为本公司第三届董事会独立董事候选人，提请股东大会审议。

2011年5月17日，本公司召开2010年年度股东大会，选举魏家福、张富生、许立荣、张良、孙月英、孙家康、徐敏杰等七人为本公司第三届董事会董事，选举张松声、范徐丽泰、邝志强、鲍毅等四人为本公司第三届董事会独立董事。

2011年5月17日，本公司召开第三届董事会第一次会议，选举魏家福董事为本公司第三届董事会董事长，选举张富生董事为本公司第三届董事会副董事长。

2011年8月25日,本公司召开第三届董事会第二次会议,同意并接受张富生副董事长、许立荣董事的辞任申请;同意提名马泽华作为本公司第三届董事会董事候选人,提请股东大会审议。

2011年10月12日,本公司召开2011年第二次临时股东大会,选举马泽华为本公司第三届董事会董事。

2011年10月27日,本公司召开第三届董事会第三次会议,同意魏家福由执行董事改任非执行董事;马泽华担任执行董事;孙家康、徐敏杰由非执行董事改任执行董事;选举马泽华担任本公司副董事长。

2012年1月9日,本公司召开第三届董事会第五次会议,同意张良辞任公司董事会执行董事职务;同意提名李云鹏、姜立军作为本公司第三届董事会董事候选人,提请股东大会审议。

2012年2月28日,本公司召开2012年第一次临时股东大会,选举李云鹏、姜立军为本公司第三届董事会董事。

2、监事的任命及变动情况

2011年3月29日,本公司召开第二届监事会第十五次会议,同意提名李云鹏、吴树雄、马建华、骆九连、於世成、孟焰等六人作为本公司第三届监事会监事候选人,同意将李云鹏、骆九连、於世成、孟焰等四人担任中国远洋第三届监事会成员的议案提请股东大会审议。

2011年5月17日,本公司召开2010年年度股东大会,选举李云鹏、骆九连、於世成、孟焰等四人为本公司第三届监事会监事。

吴树雄、马建华经职代会选举本公司第三届监事会职工监事。

2011年5月17日,本公司召开第三届监事会第一次会议,选举李云鹏监事为本公司监事会监事会主席。

2011年10月27日,本公司召开第三届监事会第三次会议,同意於世成辞任独立监事。

2012年1月9日,本公司召开第三届监事会第四次会议,提名宋大伟担任公司第三届监事会监事;提名张建平担任公司第三届监事会独立监事;通报自2012年1月6日起,吴树雄不再担任公司职工监事,高平担任公司第三届监事会职工监事。

2012年2月28日,本公司召开2012年第一次临时股东大会,选举宋大伟、张建平为本公司第三届监事会监事。

2012年2月28日,本公司召开第三届监事会第五次会议,选举宋大伟监事为本公司监事会监事会主席。

3、高级管理人员的聘任及变动情况

2011年5月17日,本公司召开第三届董事会第一次会议,聘任魏家福为CEO,聘任张良为总经理,聘任许遵武、叶伟龙为副总经理,聘任何家乐为财务总监,委任张永坚为董事会秘书,以上高管人员任期自2011年5月17日起,至第四届董事会第一次会议召开日期止。

2011年8月25日,本公司召开第三届董事会第二次会议,聘任万敏、王兴如为副总经理,以上高管人员任期自2011年8月25日起,至第四届董事会第一次会议召开日期止。

2011年11月22日,本公司召开第三届董事会第四次会议,同意并接受张良总经理的辞任申请;同意姜立军担任本公司总经理,任期自2011年11月22日起,至第四届董事会第一次会议召开日期止。

2012年1月9日,本公司召开第三届董事会第五次会议,聘任张际庆为公司副总经理,聘任丰金华为公司财务总监,委任郭华伟为公司董事会秘书,以上人员任期自2012年1月9日起,至第四届董事会第一次会议召开日期止;叶伟龙不再担任公司副总经理、何家乐不再担任公司财务总监、张永坚不再担任公司董事会秘书。

(五) 公司员工情况

在职员工总数	40,632
公司需承担费用的离退休职工人数	15,398
专业构成	
专业构成类别	专业构成人数

经营管理人员	13,360
生产人员	22,671
其中：自有船员	12,586
其他	4,601
教育程度	
教育程度类别	数量（人）
硕士研究生及以上	1,253
本科	12,485
专科	12,575
中专及以下	14,319

六、公司治理结构

(一) 公司治理的情况

报告期内，本公司严格按照《公司法》、《上市公司治理准则》、《关于在上市公司建立独立董事制度的指导意见》、《上市公司股东大会规则》、《上市公司章程指引》等法律法规的要求，不断完善公司治理，提高公司规范运作水平。严格执行公司股东大会、董事会、监事会等议事规则以及总经理工作细则等一系列规章制度，发挥董事会专业委员会的作用，保证股东大会、董事会、监事会的职能和责任得以履行，有效地维护股东和公司利益。

报告期内，公司根据监管机构的要求，全面落实国资委《中央企业全面风险管理指引》和五部委《企业内部控制基本规范》以及配套指引，建立了内控制度和风险管理流程，完善了全面风险管理信息系统，提高了风险信息的搜集、分析、整理、报告和应对能力；加强全系统预算管理工作，在抓好预算管理的同时，进一步完善资产监管组织体系、责任体系，加强了全系统海内外的资产监管。

积极参加监管机构组织的上市公司董事、监事、高管培训。重视全员培训工作，将合规理念的培育作为企业文化建设的重要内容，采用有效措施提升全体员工合规意识。

严格内幕信息的流转登记管理，确保内幕信息的保密，以杜绝内幕信息交易。经自查，报告期内未发生内幕信息知情人在公司股价的重大敏感信息披露前利用内幕信息买卖公司股份情况。

年内完成整改的治理问题	
编号	问题说明
1	<p>在同业竞争方面，公司控股股东中远总公司于 2007 年 9 月 3 日在干散货船队注入时向本公司出具《不竞争承诺函》，中远总公司作为控股股东承诺，除现有的干散货船队规模外，中远总公司以及下属公司将采取任何行为和措施，不会从事对中国远洋及其子公司构成或可能构成竞争的行为，且不会侵害中国远洋及其子公司的合法利益。</p> <p>在本报告期内，中远总公司遵守了上述承诺。</p>

公司治理架构

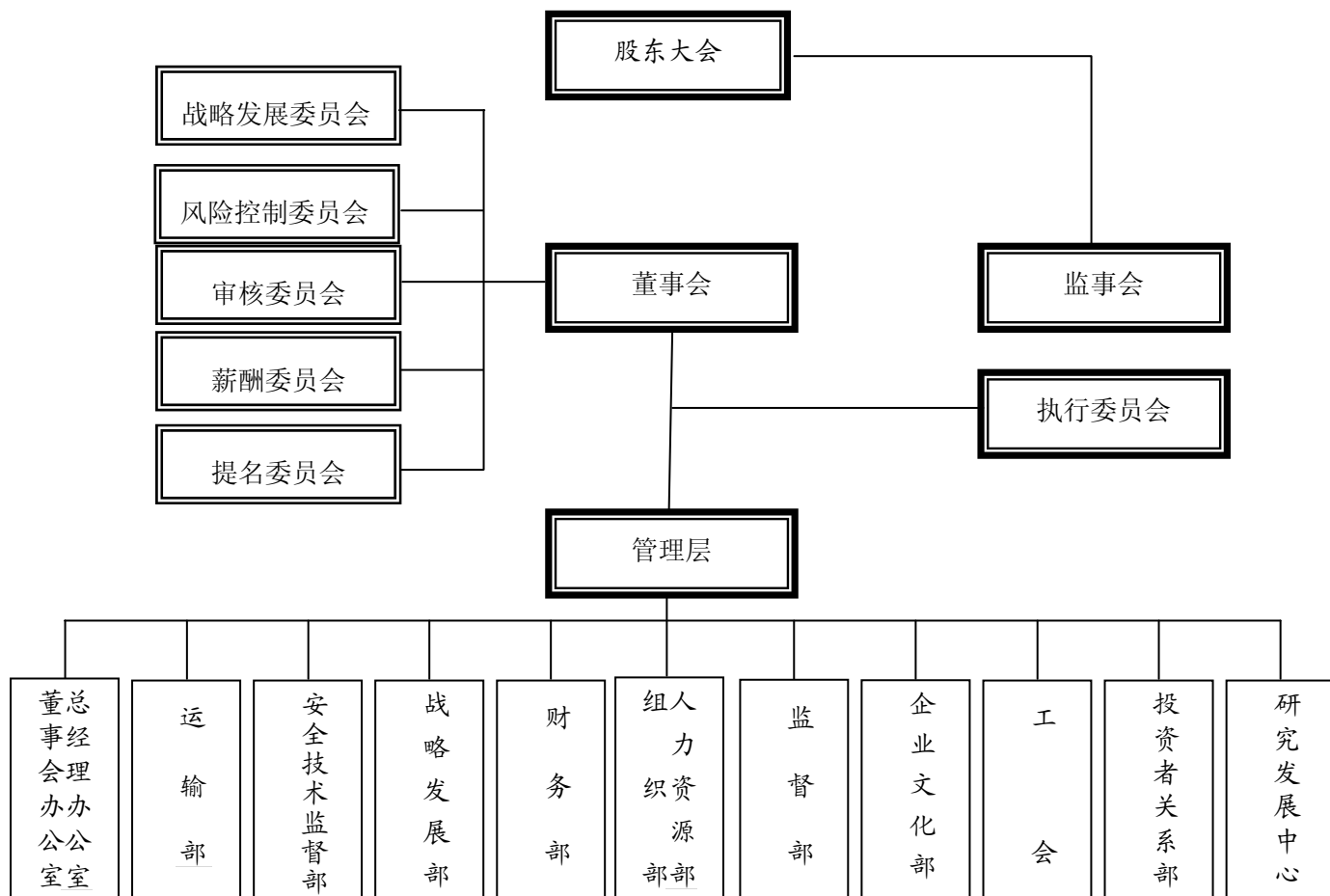

(1)、股东大会

公司股东大会严格按照《公司法》、《公司章程》、《股东大会议事规则》规定的程序规范运行，各项决策科学民主，维护了公司和股东的合法权益。为了保障境内外股东平等的出席股东会权利，公司在年度股东大会上采用了视频会议形式。在北京、香港分别安排会场，方便境内外股东就近出席会议。

(2)、董事会

董事会是公司的决策机构，公司董事的选聘遵照《公司章程》的规定，董事会的人数和人员构成符合法律、法规的要求。目前董事会由 11 名成员组成，其中执行董事 4 名，非执行董事 3 名，独立非执行董事 4 名。所有董事会成员皆具备履行职责所需的专业知识，并拥有丰富的经营管理经验，忠实、诚信、勤勉地履行职责。

(3)、监事会

监事会是公司的监督机构，监事会的人数和人员构成符合法律、法规和《公司章程》的规定和要求，监事会由 6 名监事组成，其中包括 2 名股东代表监事、2 名由民主推选产生的职工代表监事，以及 2 名独立监事。公司监事能够认真履行自己的职责，通过检查公司财务情况、股东大会决议执行情况以及董事会、高管层履职情况等，维护股东利益和公司利益。

(4)、管理层

公司管理层的选聘严格遵照《公司章程》等规定，公司经理层严格按照规定的职责和权限履行职责，认真执行董事会决议事项，对公司经营管理实施有效管理和控制，不断提高公司管理水平和经营业绩。

(二) 董事履行职责情况

1、董事参加董事会的出席情况

董事姓名	是否独立董事	本年应参加董事会次数	亲自出席次数	以通讯方式参加次数	委托出席次数	缺席次数	是否连续两次未亲自参加会议
魏家福	否	6	4	2	0	0	否
**马泽华	否	2	1	1	0	0	否
张 良	否	6	4	2	0	0	否
孙月英	否	6	4	2	0	0	否
**孙家康	否	4	2	1	1	0	否
**徐敏杰	否	4	3	1	0	0	否
张松声	是	6	4	2	0	0	否
**范徐丽泰	是	4	3	1	0	0	否
**邝志强	是	4	3	1	0	0	否
**鲍毅 (Peter Guy Bowie)	是	4	3	1	0	0	否
*张富生	否	4	2	1	0	1	否
*许立荣	否	4	2	1	0	1	否
*陈洪生	否	2	1	1	0	0	否
*李泊溪	是	2	1	1	0	0	否
*韩武敦	是	2	1	1	0	0	否
*郑慕智	是	2	1	1	0	0	否

备注：***为已卸任董事，其中：**

张富生先生于 2011 年 8 月 25 日辞任本公司副董事长、非执行董事职务

许立荣先生于 2011 年 8 月 25 日辞任本公司非执行董事职务

陈洪生先生于 2011 年 5 月 17 日卸任本公司非执行董事职务

李泊溪女士于 2011 年 5 月 17 日卸任本公司独立非执行董事职务

韩武敦先生于 2011 年 5 月 17 日卸任本公司独立非执行董事职务

郑慕智先生于 2011 年 5 月 17 日卸任本公司独立非执行董事职务

****为年内新任董事，其中：**

马泽华先生于 2011 年 10 月 12 日起担任本公司董事，10 月 27 日起担任本公司执行董事、副董事长职务

孙家康先生于 2011 年 5 月 17 日起担任本公司执行董事职务

徐敏杰先生于 2011 年 5 月 17 日起担任本公司执行董事职务

范徐丽泰女士于 2011 年 5 月 17 日起担任本公司独立非执行董事职务

邝志强先生于 2011 年 5 月 17 日起担任本公司独立非执行董事职务

鲍毅 (Peter Guy Bowie) 先生于 2011 年 5 月 17 日起担任本公司独立非执行董事职

务

连续两次未亲自出席董事会会议的说明

无。

年内召开董事会会议次数	6
其中：现场会议次数	4
通讯方式召开会议次数	2
现场结合通讯方式召开会议次数	0

2、独立董事对公司有关事项提出异议的情况

独立董事姓名	独立董事提出异议的重大事项内容	异议的内容	备注
无	无	无	无

独立董事对公司有关事项提出异议的说明

无

3、独立董事相关工作制度的建立健全情况、主要内容及独立董事履职情况

2011 年，公司独立董事严格按照《关于在上市公司建立独立董事制度的指导意见》、《中国远洋控股股份有限公司章程》及《中国远洋控股股份有限公司独立董事工作细则》等有关规定，履行忠实诚信义务，勤勉尽责，认真研究公司提供的相关资料，积极参与讨论，发表独立董事意见，为维护全体股东和公司的整体利益，较好地发挥了独立董事作用。

根据《中国远洋控股股份有限公司独立董事工作细则》的规定，独立董事认真审核了公司 2010 年年度报告，并签署了确认意见。按照“独立董事年报工作制度”的相关要求，在董事会召开前与公司年审注册会计师进行充分沟通，对 2010 年度控股股东及其他关联方资金占用情况、续签《委托管理服务总协议》并申请年度上限、与中远(集团)总公司签订船用燃油套期保值服务总协议、所属五家公司对中远财务公司进行增资扩股等事项发表了独立意见，并对拟聘任的会计师事务所资格进行了核查。2011 年，中国远洋共召开董事会会议 6 次，独立董事出席董事会会议情况如下：

独立董事姓名	应参加会议次数	亲自出席次数	委托出席次数	缺席次数
张松声	6	6	0	0
**范徐丽泰	4	4	0	0
**邝志强	4	4	0	0
**鲍毅 (Peter Guy Bowie)	4	4	0	0
*李泊溪	2	2	0	0
*韩武敦	2	2	0	0
*郑慕智	2	2	0	0

备注：*李泊溪、韩武敦、郑慕智三位独立董事于 2011 年 5 月 17 日到期卸任。

**范徐丽泰、邝志强、鲍毅三位独立董事于 2011 年 5 月 17 日起担任本公司独立非执行董事职务

(三) 公司相对于控股股东在业务、人员、资产、机构、财务等方面的独立完整情况

	是否独立完整	情况说明	对公司产生的影响	改进措施
业务方面独立完整情况	是	本公司设立了独立的业务部门，配备有独立的业务管理人员，建立了独立的业务管理程序，有独立运营能力，与控股股东之间不存在业务交叉情况。	不适用	不适用
人员方面独立完整情况	是	公司设有独立的劳动、人事、工资管理体系，独立招聘员工。本公司的董事、监事及高级管理人员均按照公司章程等有关规定产生。	不适用	不适用
资产方面独立完整情况	是	本公司与中远总公司之间的资产产权关系清晰，本公司的资产独立于中远总公司及其控制的其他企业。	不适用	不适用
机构方面独立完整情况	是	公司已建立了独立和健全的组织机构体系，董事会、监事会、高管层及其各部门及子公司完全独立运作，控股股东及其职能部门与公司及其职能部门之间不存在从属关系。	不适用	不适用
财务方面独立完整情况	是	本公司设立了独立的财务部门，建立了独立的财务核算体系、财务管理制度和会计政策。	不适用	不适用

(四) 公司内部控制制度的建立健全情况

内部控制建设的总体方案	<p>2011 年初，本公司制定并向天津证监局提交了《内部控制规范实施工作方案》，分四个阶段开展内控建设工作。第一阶段在中国远洋总部及六家下属公司开展内控现状调研及合规诊断评价，同时在总部完成风险评估，完成风险评估报告。第二阶段针对内控现状调研及合规诊断结果，提出中国远洋总部和下属公司的内控改进计划。基于总部内控体系框架，在下属公司建立和完善内部控制制度和体系。第三阶段组织对各下属公司内控建设情况进行穿行测试，以保证下属公司内部控制体系的有效运行和持续完善。第四阶段根据财政部内控规范和公司内控要求，组织设计开发中国远洋内控管理信息系统。</p>
内部控制制度建立健全的工作计划及其实实施情况	<p>按照内部控制建设总体方案的安排，本公司 2011 年度内控建设工作计划及实施情况如下：</p> <p>第一，通过调研，还原公司内控现状，并且针对内控基本规范及配套指引等要求，开展内控合规诊断，展示并分析公司存在的内控缺陷。同时，在公司总部开展了风险评估，找出重大风险，形成风险评估报告。本阶段工作已于 2011 年 3 月完成。</p> <p>第二，针对内控现状调研及合规诊断的结果，提出中国远洋总部和下属公司的内控改进计划。基于总部内控体系框架，着手在下属公司建立和完善内部控制制度和体系。制定下发了《内部控制建设指引》，完成了《内部控制手册》的修订工作。本阶段工作已于 2011 年 6 月完成。</p> <p>第三，制定下发《内部控制自评价工作机制》，设计公司内控有效性评价机制，包括内控有效性评价及缺陷认定的标准和程序，开展公司内部控制测试和有效性评</p>

	<p>价工作。本阶段工作已于 2011 年 12 月完成。</p> <p>第四，基于公司信息化现状，从风险管理及内部控制的专业角度，规划建设公司内部控制信息平台，本项工作正在进行中，预计于 2012 年一季度完成。</p>
内部控制检查监督部门的设置情况	<p>本公司设有监事会，对董事会建立与实施内部控制进行监督，时刻关注阻碍公司经营目标实现、威胁公司资产安全、隐瞒公司信息真实、违反法律法规的风险行为，并提醒改正和改进。在董事会下还设有审核委员会，协助董事会审查公司全面风险管理和内部控制体系的建立健全，监督内部控制的有效实施和内部控制自我评价情况，协调内部控制检查和审计，并对公司年度《内部控制评价报告》进行审议。此外，公司每年还组建内控检查小组，负责年度内部控制体系有效性自我评价工作的具体实施。</p>
内部监督和内部控制自我评价工作开展情况	<p>为保证 2011 年度内部控制评价工作的顺利开展，本公司于 2011 年 7 月在总部和参与评价的 6 家下属公司范围内召开了内部控制评价工作动员会，在总部成立了内部控制领导小组，指导内部控制评价工作的开展，并对最终评价结果进行审核，在领导小组下设立了内部控制工作小组，全面负责内部控制评价的实施过程，同时参与评价的各下属公司也成立了相应的工作小组，总部各部门都指定了内部控制评价工作联络员，配合内部控制评价主管部门开展工作。</p> <p>在内部控制评价工作开展过程中，由总部组织，各下属公司积极参与内部控制评价工作，开展了内部控制研讨和培训，全面梳理了内部控制制度和程序，针对重要职能部门和重点业务流程开展了访谈和穿行测试，形成了内部控制评价工作底稿、内部控制缺陷汇总表、内部控制改进计划等基础资料。各下属公司按照规定的程序和要求，分别编制了内部控制评价报告，公司总部在分析汇总各下属公司内部控制评价工作的基础上，集成编制了公司整体的内部控制评价报告，系统反映了本公司内部控制的整体情况，以供市场监管和利益相关者作为决策参考。</p> <p>本次内部控制测试意旨在于检查内部控制设计和运行的有效性，查找内部控制设计和执行方面的不足，以推动公司总部和下属各公司逐步健全完善内部控制体系，确保本公司内部控制体系在符合监管要求的基础上不断完善。</p>
董事会对内部控制有关工作的安排	<p>根据财政部等五部委联合发布的《企业内部控制基本规范配套指引》的要求，本公司对总部及下属企业内控现状开展合规诊断，并完成了总部风险评估，实现风险事件库和重大风险的更新，在诊断评估的基础上，建立健全和完善贯穿中国远洋系统的内控体系，提出内控改进计划和建设方案，并设计中国远洋内控自评价机制，开展自评价工作，编制内部控制评价报告。</p>
与财务报告相关的内部控制制度的完善情况	<p>年内，本公司依据《企业财务会计报告条例》、《企业会计准则》、《企业内部控制应用指引第 14 号—财务报告》及相关法律法规，制定、完善了《中国远洋控股股份有限公司财务会计报告管理办法》，以进一步加强和规范本公司财务会计报告管理，保证财务会计报告的真实、完整。办法包括对会计政策、会计估计变更和前期差错更正的管理，承办财务报告审计业务的会计师事务所的管理，以及财务报告的编制、合并、信息披露、审计、内部审计、报送、对外提供和分析利用等相关管理工作。目前，与财务报告相关工作均按此执行。</p>
内部控制存在的缺陷及整改情况	<p>通过本年度内部控制有效性评价得出，本公司现有内部控制制度的设计和运行符合我国有关法规和证券监管部门的要求，能够适应公司管理的需要。通过此次内部控制评价，共发现内部控制缺陷 26 个，其中与财务报告有关的缺陷数量为 2 个，非财务报告缺陷数量为 24 个，均属于一般缺陷。目前各公司均已制定相应的缺陷整改措施并有效实施，并已完成部分缺陷的整改，本公司将继续跟踪缺陷整改情况。</p>

（五）高级管理人员的考评及激励情况

中国远洋公司总经理、副总经理、财务总监、董事会秘书等高级管理人员实行年薪制，2011 年依据第二届董事会通过的《中国远洋控股股份有限公司高管层薪酬管理办法》确定，年薪与经营业绩、股市形象以及对高管个人的考核情况确定，发放金额由薪酬委员会确定。同时，根据《高管层年度考核暂行办法》规定，进行“经营”和“管理”两方面的考核。

公司为了适应发展战略需要，建立健全经营风险控制机制，完善高层管理人员的长期激励和约束机制，根据国内法律、法规规定，借鉴国际通行做法，并结合公司实际，股东会批准了股票增值权计划。

该计划，即以“虚拟股票期权”形式，向高级管理人员授予一定数量的“虚拟股票期权”。被授予人可以在规定时间内获得与“虚拟股票期权”对应数量的实际股票股价上升所带来的收益，但被授予人不拥有这些股票的所有权。

在无特别批准情况下，授出股票增值权总量不超过发行在外的 H 股股票的 10%，每年授予一次，首次授予原则上不超过发行在外的 H 股股票的 1%。

本计划的适用范围由公司董事会决定，具体为董事、监事、公司高级管理人员，包括：总经理、副总经理、财务总监、董事会秘书等以及董事会批准的其他人员。

除非本计划规定的提前终止条件出现，每次授予的股票增值权有效期为十年，其中限制期为 2 年（即被授予人自授予日起两年内不得行权），自授予日起的第三年、第四年、第五年和第六年，行权的比例累计分别不超过授予该被授予人股票增值权的 25%、50%、75%和 100%。

（六）公司披露内部控制的相关报告

- 1、公司是否披露内部控制的自我评价报告：是
- 2、公司是否披露审计机构出具的财务报告内部控制审计报告：是
- 3、公司是否披露社会责任报告：是

上述报告的披露网址：www.sse.com.cn

（七）公司建立年报信息披露重大差错责任追究制度的情况

在 2010 年对《信息披露管理办法》进行修订的基础上，公司严格执行监管机构的要求，进一步明确了董事、监事、高管以及信息披露责任人的责任，更加明晰了公司在日常经营和重大决策中可能需要触及信息披露义务的事项。

- 1、报告期内发生重大会计差错更正情况
不适用。
- 2、报告期内发生重大遗漏信息补充情况
不适用。
- 3、报告期内业绩预告修正情况
不适用。

（八）公司是否存在因部分改制、行业特性、国家政策或收购兼并等原因导致的同业竞争和关联交易问题：否

（九）企业文化

中国远洋企业文化建设注重理念提升，在构建企业文化核心价值体系上取得新进展，得到全系统高度认同；注重整体推进，在构建“大统一、小自主”的企业文化格局上形成新局面，推动各单位建设富有行业特色、适应企业特点的子公司文化；注重融入中心，在推进企业管理变革、价值提升上取得新突破；深入开展精益文化、安全文化、廉洁文化、责任文化、创新文化建设和跨文化管理，促进了企业效益目标实现和管理水平提升。

（十）投资者关系

本公司始终高度重视投资者关系工作，将维护投资者关系作为一项持续性战略管理行为。

2011 年，公司通过组织国内和海外路演、反向路演，举办业绩说明会、参加国内外投资者大会、接待来访、电话会议等方式，与资本市场进行了广泛的沟通，累计组织参加大中型会议 14 场、一对一会议 245 场，会见国内外机构投资者、战略投资者、分析员等超过 1169 人次，接听个人投资者电话数千人次；向投资者及时电邮发送公司已发布的各类公告、通函、航运市场公开信息、分析师报告汇总等，受到投资者普遍欢迎。

我们利用公司网站及时将公司公告、定期报告、公司新闻、业绩发布推介材料、分析员会议录音等信息以及投资者关系人员的联系方式公布在网上，并及时更新。同时在合法合规的前提下，尽可能为国内外媒体提供采访和获取公开信息的便利。

在积极对外沟通的同时，公司也非常重视来自资本市场的建议和意见。投资者关系部门积极收集相关意见和建议，并及时向高管层汇报，使资本市场的意见成为公司决策的重要参考。

在以上工作过程中，参与投资者关系工作的高管层及相关工作人员，均严格遵守国内外各项监管规定，在合法合规的前提下，积极主动的开展工作。

七、股东大会情况简介

(一) 年度股东大会情况

会议届次	召开日期	决议刊登的信息披露报纸	决议刊登的信息披露日期
2010 年年度股东大会	2011 年 5 月 17 日	《证券时报》、《中国证券报》及《上海证券报》	2011 年 5 月 18 日

(二) 临时股东大会情况

会议届次	召开日期	决议刊登的信息披露报纸	决议刊登的信息披露日期
2011 年第一次临时股东大会	2011 年 7 月 5 日	《证券时报》、《中国证券报》及《上海证券报》	2011 年 7 月 6 日
2011 年第二次临时股东大会	2011 年 10 月 12 日	《证券时报》、《中国证券报》及《上海证券报》	2011 年 10 月 13 日

八、董事会报告

(一) 管理层讨论与分析

2011 年,本集团实现营业收入人民币 68,908,178,866.62 元,与 2010 年同比减少 14.5%。实现利润总额人民币 -7,807,392,113.23 元,归属于母公司所有者的净利润人民币 -10,448,856,161.20 元。

业务单元经营状况回顾与展望

集装箱航运及相关业务

市场回顾

2011 年,受全球经济复苏放缓影响,国际集装箱干线需求增速大幅放缓。据克拉克森 2 月份的预测,2011 年全球集装箱航运需求增长 7.9%,但主干航线需求增速持续低迷,太平洋航线仅增长 2.4%,亚欧航线仅增长 3.3%。而另一方面,受 2010 年全线盈利的鼓舞,班轮公司运力调控意愿不强,加上新船交付压力持续,市场总体呈现供过于求的局面。尤其是亚欧航线新船交付高度集中,导致市场供需结构性失衡,市场出现非理性无序竞争,拖累总体运价持续下滑。中国出口集装箱运价指数 (CCFI) 全年均值为 990.66 点,同比下跌了 12.4%。其中,欧洲线下跌 32.7%,地中海线下跌 29.3%,美西线下跌 11.4%,美东线下跌 8.1%。而与此同时,燃油、港口等成本增加,班轮公司面临较大经营压力,普遍出现亏损。根据统计,2011 年新加坡 380CST 燃料油平均价格为 639.1 美元/吨,比 2010 年的 462.2 美元/吨上涨了 38.3%。

业绩表现

2011 年,本集团所属集装箱航运及相关业务货运量达 6,910,041 标准箱,较上年同期增长 11.2%。实现营业收入人民币 36,461,385,875.69 元,较上年同期下降 11.8%。如按美元计,为 5,645,750,499.47 美元,较上年同期下降 7.6%。

分航线货运量:

	截至十二月三十一日止年度		
	2011 年 (标准箱)	2010 年 (标准箱)	变动百分比 (%)
跨太平洋	1,604,708	1,572,128	2.1
亚欧 (包括地中海)	1,475,582	1,287,481	14.6
亚洲区内 (包括澳洲)	1,712,177	1,617,463	5.9
其它国际 (包括大西洋)	269,798	202,073	33.5
中国	1,847,776	1,536,226	20.3
合计	6,910,041	6,215,371	11.2

分航线营业收入:

	截至十二月三十一日止年度		
	2011 年 (人民币千元)	2010 年 (人民币千元) (重列)	变动百分比 (%)
跨太平洋	12,229,736	14,284,238	-14.4
亚欧 (包括地中海)	9,229,445	12,080,342	-23.6
亚洲区内 (包括澳洲)	6,401,974	6,705,628	-4.5
其它国际 (包括大西洋)	1,566,445	1,625,010	-3.6
中国	3,751,478	3,405,221	10.2

小计	33,179,078	38,100,439	-12.9
出租船舶	343,297	478,141	-28.2
相关业务	2,939,010	2,776,385	5.9
合计	36,461,385	41,354,965	-11.8

船队发展

本集团全年新交付使用的集装箱船舶 6 艘，合计 69,458 标准箱。截止 2011 年 12 月 31 日止，本集团经营船队包括 157 艘集装箱船舶，运力达 667,970 标准箱，较 2010 年底增加 8.8%。截止 2011 年 12 月 31 日止，本集团持有 32 艘集装箱船舶订单，运力合计 244,168 标准箱。

集装箱船舶订单持有情况（截止至 2011 年 12 月 31 日）

年 份	自有		租入		合计	
	艘	标准箱	艘	标准箱	艘	标准箱
2012	10	42,500	4	52,368	14	94,868
2013	14	95,900			14	95,900
2014	4	53,400			4	53,400
合计	28	191,800	4	52,368	32	244,168

2012 年，公司预计将有 14 艘新造船交付使用，合计 94,868 标准箱。其中，包括 10 艘 4,250 标准箱型自有船和 4 艘 13,092 标准箱型期租船。

航线经营策略

2011 年，本集团顺应变化，充分发挥大船规模优势，推进主要干线运力整合，提高航线覆盖面。注重发挥联盟合作力量，扩大联盟合作范围，缩减自有航线运力，控制淡季经营风险，平抑市场运力增幅。在太平洋航线，实施大规模淡季运力缩减计划；在欧地航线，实施淡季轮流停航；在南非、南美、红海航线，与合作方一起实施并班运营。同时，加大对新兴市场开拓力度，开通远东—南美西线、欧洲—南美东线。完善全球支线布局，为干线提供强有力的喂给能力。

密切跟踪市场变化，适时出台相关航线的运价稳定和恢复计划，推动各类附加费的征收及燃油附加费与运费的剥离。太平洋航线已有 80% 以上的合同实现了燃油附加费与运价的分离，欧地航线每月调整燃油附加费和汇率附加费，对澳洲航线共 7 次推动运价恢复及征收附加费，对波斯湾等涉及敏感区域的航线征收紧急风险附加费、战争险附加费。

关注对客户的服务，规范服务标准、简化服务环节、提高业务服务效率、提升内部服务质量。成立了班轮班期保障机构，对标先进同行，梳理工作环节，使准班率有了较大提升，得到客户的肯定。同时，高度重视中转服务质量，缩减货物中转时间。

调整营销模式和营销架构，完善海外网络，释放营销潜能，加快市场反应速度。实施中国地区营销改革，实行口岸一级运价管理，提升营销效率，提高在中国地区的市场竞争力。

成本控制

坚持成本控制专题会制度，并由单纯的成本项目管控分析，向流程设计、过程控制、闭环管理和纠偏机制深化。通过完善成本考核与问责机制，争取主要成本的可控或可降。通过

深化节能减排措施，使单箱运力油耗同比下降。通过加快集装箱周转，将集装箱箱位比控制在历史低位。此外，本集团积极创新供应商洽商模式，以争取最大幅度优惠，控制成本的上涨。

市场展望

2012 年，全球集装箱海运需求将继续保持平稳增长。据克拉克森 2 月份预测，2012 年全球集装箱运量将增长 7.7% 左右。其中，美国经济复苏近期显示部分向好迹象，但估计太平洋货量增长仍难以超过 5%，亚欧航线则受困于欧债危机持续低迷，而新兴市场的增长速度一定程度上受到欧美滞涨的拖累。但是，中国进口有望继续增长，航线双向失衡的现象将进一步得到改善。从运力方面看，随着大船的集中交付，运力结构性过剩将进一步延续。据克拉克森 2 月份预测，2012 年全球全集装箱船运力将增长 7.3%。其中，大型运力增长迅猛，8,000TEU 以上船舶运力将同比增长 26.3%。随着航线船舶依次升级，运力过剩的压力正逐步从主干线向次干航线传导。在运力过剩和局部失衡严重的背景下，国际集装箱班轮的市场形势仍然严峻。集装箱运输服务是全球物流供应链中的重要环节，对全球经贸活动至关重要，合理的运价水平有助于增加物流供应链的稳定性，保障客户服务品质，经历了 2011 年运价的过度深跌后，当前船公司寻求合理收入的愿望开始增强，自年初以来，亚欧及太平洋航线的运价已有所改善，班轮市场总体运价进一步合理恢复有望得以实现。值得注意的是，当前伊朗紧张局势不断升级，油价进一步上升、区域货运受阻、以及新兴市场经济受到冲击的风险加大。

经营计划

以客户和市场需求为导向，考虑货物流向和贸易格局的变化和趋势，调整优化航线布局，加大对新兴市场的运力投入，强化支线，完善全球网络，推动运价恢复。

加强对全球性重点客户（GKA）、直接客户和 FOB 客户的开发，努力为客户提供全程运输链解决方案。加强营销渠道的建设，着眼于“为客户创造价值”，强化对高贡献值货源的专业化营销。

致力于打造全程服务提供商，努力提高准班率，发挥本土优势，提升延伸服务能力，扩大欧美地区延伸服务网络，为客户提供更多的增值服务。

提升专业化管理水平，创建更多的差异化服务项目，吸引高端客户和货源。完善信息系统功能，推进电子商务平台的广泛使用。调整成本管理模式，引入供应商竞争机制并全面建立供应商评估机制，通过采购和运营管理加大燃油成本管控，实现资源的高效合理利用。

预计 2012 年本集团将完成集装箱货运量 730 万标准箱。

干散货航运业务

市场回顾

受世界经济复苏放缓、中国货币政策紧缩、重大自然灾害频发，以及货主加大对大宗商品定价操控等多种不利因素影响，2011 年国际干散货海运需求增速放缓。根据克拉克森 2 月份的统计数据，2011 年全球干散货航运需求增速不到 5%。而与此同时，新船交付集中高速投放，尽管老旧船舶拆解突破 2,000 万载重吨，但运力增长仍高达 14%。截止至 2011 年底，全球干散货航运运力规模接近 6 亿载重吨。供需关系的严重失衡，令市场运价持续低迷。下半年，受传统旺季、日本灾后重建、货主需求增强等因素的拉动，市场出现小幅反弹，但

回升幅度也非常有限。国际波罗的海干散货综合运价指数（BDI）全年平均值为 1,549 点，较 2010 年大幅下挫 43.8%。

业绩表现

2011 年，本集团散货运输业务完成货运量 26,280 万吨，同比下降 6.18%，货运周转量 1.32 万亿吨海里，同比下降 7.04%。其中，煤炭承运量为 9,109 万吨，同比增长 2.64%；金属矿石承运量 11,664 万吨，同比下降 9.28%，其它货物承运量为 5,507 万吨，同比下降 12.28%。实现营业收入 23,366,216,003.90 元，同比下降 28.7%。

经营策略

紧密贴近市场，加强市场调研，努力把握市场拐点和高点，提高操作的精细度，通过抓取市场短期回升机会和相对高点，锁定利润，降低经营风险。适时调整经营策略，迅速调整运力结构，减少控制运力规模。针对因租船合约发生争议出现的个别船舶被扣的情况，由于属于个案合同纠纷及市场商业行为，我们积极与船东进行友好协商，现都已通过有效的商业手段得到妥善解决。

进一步强化“客户为本、货源至上”的经营理念，加快大客户开发步伐，继续推进大客户战略，提高基础货源比例。

整合散货资源，放大协同效应。积极推进散货运输体制改革，集中配置散货运输资源，最大限度发挥整体散货船队协同效应。

深入挖潜，全力增效，优化成本结构。各个航运业务节点充分挖掘内部潜力，密切监控航次执行过程，通过合理选择加油点，力争最大装货量，适时使用经济航速、严格船期控制等措施提高航次效益。努力降低租入船成本。

船队发展

截至 2011 年 12 月 31 日，本集团所拥有、经营及控制的干散货船舶共有 374 艘，33,796,979 载重吨。其中，拥有船舶 233 艘，19,154,912 载重吨，平均船龄 13.97 年；租入船舶 141 艘，14,642,067 载重吨。

船队运力情况（2011 年 12 月 31 日）

船型	自有船	租入船	艘数	载重吨
VLOC 船	2,380,989		8	2,380,989
好望角型	6,110,852	8,807,228	83	14,918,080
巴拿马型	5,428,887	4,312,374	132	9,741,261
大灵便型	4,131,447	956,868	102	5,088,315
小灵便型	1,102,737	565,597	49	1,668,334
合计	19,154,912	14,642,067	374	33,796,979

截至 2011 年 12 月 31 日，本集团拥有干散货船舶新船订单 20 艘，190.4 万载重吨。具体包括：好望角型船 2 艘，41 万载重吨；巴拿马型船 8 艘，92 万载重吨；大灵便型船 10 艘，57.4 万载重吨。

干散货船舶订单情况（2011 年 12 月 31 日）

交船时间	2012 年	2013 年	合计

船型	艘数	万载重吨	艘数	万载重吨	艘数	万载重吨
VLOC 船			2	41	2	41
巴拿马型	5	57.5	3	34.5	8	92
大灵便型	2	11.5	8	45.9	10	57.4
合计	7	69	13	121.4	20	190.4

市场展望

2012 年，全球经济整体形势虽然比较严峻，但是大宗干散货海运的基础性需求依然存在。据克拉克森 2 月份预测，2012 年全球干散货海运需求将增长 4%。中国仍是全球干散货海运增量的第一大贡献国，预计 2012 年中国将进口铁矿石 7.2 亿吨，同比增长 4.8%，进口煤炭超过 2 亿吨，同比增长 9.9%。而印度、日本等经济复兴计划也将拉动本国煤炭进口增长。但从运力方面来看，根据有关机构预计，2012 年，全球干散货运力增幅将达到 10.8%，运力过剩的压力无法得到根本改善。预计 2012 年国际干散货航运市场将继续维持低位，全年呈现前低后高走势，下半年市场表现可能好于上半年，但庞大的交付压力将继续制约着市场的反弹空间。

经营计划

基于对市场基本面的判断，我们将更加专注客户，用货和船平衡经营，控制风险，同时，充分发挥散货业务板块资源整合规模优势、协同效应，坚持稳健经营策略，科学研判市场走势，精心做好运力部署。

重点把握市场的季节性、区域性和船货的阶段性不平衡等特点，寻求市场机遇，更好地发挥自身的资源优势。做优、做大沿海运输业务。

深化大客户战略，坚持“客户为本、货源至上、服务制胜”的营销理念，强化对稳定货源的开发，增强运输业务链资源配置能力。

加强财务预算管理，充分挖掘潜力，严控各个成本控制节点，进一步提高降本增效成果。

预计 2012 年本集团完成干散货货运周转量 8,846 亿吨海里。

物流业务

市场回顾

2011 年，我国物流运行形势总体良好，物流需求虽然增幅有所回落但仍然保持较快增长，物流业增加值加快增长。与此同时，社会物流总费用较快增长，经济运行中的物流成本依然较高。2011 年全国社会物流总费用 8.4 万亿元人民币，同比增长 18.5%；全国社会物流总额 158.4 万亿元人民币，同比增长 12.3%；全国物流业增加值为 3.2 万亿元人民币，同比增长 13.9%。

2011 年，本集团所属物流业务营业收入为 6,395,805,903.22 元。2011 年，中远物流各业务板块的业务量情况见下表。

	2011	2010	变动百分比%
第三方物流			
产品物流			

家电物流 (千件)	80,560	79,633	1.16
化工物流 (万元)	14,672	10,693	37.21
工程物流 (百万元)	1,270	1,250	1.6
船舶代理(艘次)	94,621	93,581	1.11
货运代理			
海运货代			
散杂货 (千吨)	204,616	196,828	3.96
集装箱货 (标准箱)	2,478,911	2,288,405	8.32
空运货代 (吨)	111,185	97,849	13.63

备注：“船舶代理”数据变动较大原因：2010 年代理艘次数量的计算方法为一进一出算两个艘次，2011 年已逐步调整为按航次统计。因此 2010 年原上报次数 166,698 艘次变更为新统计方式下的 93,581 艘次。

第三方物流

工程物流领域，进一步优化大件陆运平台建设，集约化经营。成功中标东方电气埃塞俄比亚水电项目、东方电气印度阿必杰燃煤电厂项目、中国华电西港火电项目等重点海外项目；同时，中标南方电网项目，实现了在大型电网物流领域的突破。

产品物流领域，通过持续优化资源配置和创新服务产品，有效提升了核心竞争力和市场影响。在电子商务物流方面，进一步扩大与知名电子购物网站的合作；在化工产品物流方面，成功开拓新的业务领域，进行酒业物流及供应链的拓展。中远物流第一条液体化工品灌装生产线于 10 月正式投产。

船舶代理

2011 年，中远物流通过加大对客户营销力度、提高自身服务质量等手段，船代收入同比增加，确保了效益稳定和船代市场的领先地位。

货运代理

2011 年，中远物流海运货运代理业务共完成总揽箱量 2,478,911 标准箱，与去年同期相比增长 8.32%，散杂货代理总量达 20,462 万吨，比去年同期增长 3.96%。

海运货代方面，通过系统应用，完成了订舱平台的完善、信息平台的优化、铁公海平台的搭建，提升了中远物流的对外竞争力；通过对销售队伍、大客户经理团队的管理，初步具备了立体营销体系的雏形，以此加大对重点领域重点客户的开发力度，并带动综合货运项目的开发。

空运代理方面，2011 年，中空系统共开发核心直客累计 33 个。

市场展望

2012 年，我国物流市场将保持较快发展，但增速放缓。预计 2012 年社会物流总额和物流业增加值的增幅将在 11%和 13%左右，社会物流总费用与 GDP 的比率将维持在 18%左右。从各个细分市场来看，伴随着中国产业转移的逐步深入，电子产品物流业务将全面由沿海向内陆地区转移。同时，随着中国“十二·五”规划的推进，以及中国企业“走出去”战略的继续实施，工程物流将继续面临发展机遇。而化工物流市场将继续增长。

经营计划

2012 年，中远物流将全力推动业务模式的转型升级，在持续做精专业化服务的基础上，加快创新高端增值产品，提升效益，关注效率，推进企业持续、稳定、科学发展。

产品物流方面，进一步聚焦行业、细分市场，关注核心大客户，加大电子、化工、航空物流市场的开发力度，持续提高竞争能力，确立业界领先地位。

工程物流方面，聚焦国内外核心市场，坚持战略客户的长线业务开发，坚持集约化经营模式，坚持国际化发展道路。

船代业务方面，巩固船舶代理市场和核心客户，聚焦船代市场目标客户；拓展延伸业务，维护品牌优势，努力提升效益。

货运代理方面，进一步推进资源整合、深化业务转型、创新发展模式，不断提高货运业务的可持续发展能力，打造货运业务的核心竞争力。

空运代理方面，继续关注枢纽港口公司的发展，完善海外网络建设，加大与海外代理的联合营销力度，共同开发贸易航线和直接客户，同时进一步推进创新服务的观念转变和优化发展，做好包机航线的经营和管理，突出优势产品。

码头及相关业务

市场回顾

2011 年，全球集装箱贸易增速放缓。受此影响，全球集装箱码头业虽然仍保持增长，但增速比 2010 年有所降低。从细分市场看，区域发展的不平衡性趋势更加明显，各区域港口表现不一。欧美港口受经济拖累，吞吐量增幅较小，甚至有些港口出现负增长局面。亚洲港口仍然表现强劲，但增速有所回落。中国集装箱码头保持良好发展态势。2011 年，中国规模以上港口集装箱吞吐量 16,231 万标准箱，增长 11.4%。

业务回顾

2011 年，中远太平洋码头整体吞吐量的增长保持稳健，集装箱吞吐量为 50,695,897 标准箱，同比上升 15.1%。在中国的集装箱码头吞吐量（不包括香港）达 42,360,271 标准箱，比去年同期上升 14.2%，高于中国市场 11.4% 的增长。环渤海地区和长江三角洲地区增速迅猛，珠江三角洲和东南沿海地区增长平稳；海外地区码头吞吐量攀升至 6,709,807 标准箱，比去年同期上升 23.6%。其中，希腊比雷埃夫斯港吞吐量为 1,188,148 标准箱，同比增长了 73.5%。同时，本集团进一步强化码头组合的整体盈利能力、优化产业结构，出售盈利能力较低的青岛远港股权。

根据德鲁里（Drewry）2011 年 8 月公布的全球集装箱码头营运商报告，中远太平洋继续保持全球第五大集装箱码头营运商的排名，占全球 8.8% 的市场份额，同比增加 1.9 个百分点。

集装箱吞吐量	2011 年 (标准箱)	2010 年 (标准箱)	同比变化%
环渤海湾地区	19,080,645	15,925,584	19.8
青岛前湾集装箱码头有限责任公司	12,426,090	10,568,065	17.6
大连港湾集装箱码头有限公司	1,900,204	1,668,418	13.9
天津五洲国际集装箱码头有限公司	2,100,321	1,917,873	9.5
天津欧亚国际集装箱码头有限公司	1,350,962	574,296	135.2
营口集装箱码头有限公司	1,303,068	1,196,932	8.9

长江三角洲地区	7,599,938	6,592,455	15.3
上海浦东国际集装箱码头有限公司	2,388,156	2,450,176	-2.5
宁波远东码头经营有限公司	2,145,653	1,704,588	25.9
张家港永嘉集装箱码头有限公司	1,065,382	889,515	19.8
扬州远扬国际码头有限公司	400,224	302,617	32.3
南京港龙潭集装箱有限公司	1,600,523	1,245,559	28.5
珠江三角洲和东南沿海地区	17,305,507	16,094,776	7.5
中远—国际货柜码头(香港)有限公司	1,625,819	1,535,923	5.9
盐田国际集装箱码头有限公司(一、二、三期)	10,264,440	10,133,967	1.3
广州南沙海港集装箱码头有限公司	3,914,348	3,060,591	27.9
泉州太平洋集装箱码头有限公司	1,186,799	1,050,710	13.0
晋江太平洋港口有限公司	314,101	313,585	0.2
海外地区	6,709,807	5,428,908	23.6
Piraeus Container Terminal	1,188,148	684,881	73.5
Suez Canal Container Terminal	3,246,467	2,856,854	13.6
中远—新港码头有限公司	1,106,262	1,091,639	1.3
Antwerp Gateway Terminal	1,168,930	795,534	46.9
中国码头集装箱总吞吐量(包括香港)	43,986,090	38,612,815	13.9
集装箱总吞吐量	50,695,897	44,041,723	15.1

项目拓展

中远太平洋继续致力于做大做强码头产业及增加控股码头权益,年内第七家控股码头公司厦门远海集装箱码头有限公司 2 个泊位成功于 2011 年 11 月 28 日投入试营运,并按计划于 2012 年正式投产。

2011 年新增营运年处理能力:

码头公司	泊位数目	年处理能力(标准箱)
青岛前湾联合码头	2	1,040,000
青岛前湾新联合码头	2	1,300,000
苏伊士运河码头	3	1,912,500
总数	7	4,252,500

市场展望

受世界经济增长放缓的影响,全球码头业吞吐量增速在 2011 年下半年开始减慢。进入 2012 年,欧元区主权债务危机导致全球经济前景更加不明朗。本集团预计 2012 年码头业务的吞吐量仍然保持增长,但增速相对 2011 年有所减慢。而德鲁里(Drewry)2011 年 12 月份预测,2012 年全球港口吞吐量增速为 5.5%,同比将下跌 1.3 个百分点。

经营计划

2012 年,本集团将继续致力于码头处理能力和操作效率的提升,不断为客户提供更多的增值服务,增强码头的竞争能力。预计 2012 年新增营运年处理能力达 5,150,000 标准箱,分别来自大连港湾码头(850,000 标准箱)、厦门远海码头(1,400,000 标准箱)、比雷埃夫斯码头 2 号码头改造工程(1,000,000 标准箱)、晋江太平洋码头(500,000 标准箱)、扬州远扬码头(200,000 标准箱)及宁波远东码头(1,200,000 标准箱)。

比雷埃夫斯码头 2 号码头改造工程于 2010 年第二季度展开, 先后 6 台新型超级巴拿马型集装箱岸吊及 8 台轨道式堆场龙门吊已经投入生产, 营运效率和装卸能力已逐步得到提高, 改造工程于 2012 年上半年完成, 预计年处理能力于 2012 年第二季可由 1,600,000 标准箱增加至 2,600,000 标准箱, 3 号码头建设工程已于 2011 年第四季展开, 预计整个建设工程于 2015 年完工, 将为该码头增加 1,100,000 标准箱的年处理能力。

集装箱租赁、管理及销售业务

市场回顾

延续 2010 年的强劲需求, 集装箱租赁市场在 2011 年上半年需求旺盛, 大部分班轮公司于第一季度锁定 2011 年的全年租箱计划。下半年, 受欧元区主权债务危机深化影响, 全球经济增长大幅放缓, 集装箱航运需求在下半年有所回落, 因此, 集装箱租赁行业在 2011 年呈现前高后低的走势。

业绩表现

2011 年, 本集团旗下佛罗伦货箱控股有限公司及其附属公司(“佛罗伦”)继续位居全球第三大租箱公司。截止于 2011 年 12 月 31 日, 佛罗伦集装箱箱队规模达 1,777,792 标准箱, 比去年同期增加 8.9%, 占全球租箱公司约 12.5% 的市场份额。2011 年全年整体平均出租率为 96.1%, 高于业内平均水平。

2011 年, 本集团在扩大箱队规模的同时, 确保集装箱租赁、管理及销售业务的均衡发展, 以降低投资风险。截至 2011 年 12 月 31 日, 自有箱箱队增加至 874,160 标准箱, 比去年同期上升 8.7%, 占总箱量的 49.1%; 管理箱箱队为 674,349 标准箱, 比去年同期减少了 3.6%, 占总箱量的 37.9%; 售后返租箱箱队为 229,283 标准箱, 比去年同期上升 94.1%, 占总箱量的 12.8%。

市场展望

根据克拉克森 2012 年 2 月预测, 2012 年全球运力将增加约 130 万标准箱, 新船下水和旧箱淘汰对新造集装箱有一定的需求, 同时克拉克森预测 2012 年集装箱贸易运输量增长达 7.7%, 因而本集团对集装箱租赁业务的前景抱审慎乐观态度。

经营计划

本集团将采取灵活资产的经营理念 and 模式, 稳健地发展集装箱箱队, 加强成本控制, 继续保持租箱行业内的世界领先地位。鉴于 2012 年全球经济发展前景仍然不明朗, 本集团将顺应市场需求, 审慎安排新造箱采购计划。

集装箱制造

本集团通过中远太平洋持有中集集团之 21.8% 权益。集装箱制造业务对本集团的投资收益贡献为人民币 773,688,158.29 元, 同比上升 24.4%。有关详细分析, 请参阅中集集团年报。

安全生产

2011 年, 本集团创新安全工作思路、改进安全管理方法, 坚持“抓基层、打基础”, 确立了“以人为本、生命至上; 安全第一、科学管理; 超前防范、重在执行”的 24 字中远安全理念, 建立健全安全教育和培训体系、试行船舶动态安全检查制度等手段, 促进了企业安

全文化和长效机制的建设，继续保持了我国远洋安全形势的总体平稳。

2011 年事故情况：

1、海损事故情况：发生 1 起上报等级事故，3 起小事故。

2、机损事故情况：未发生机损事故。

3、污染事故情况：未发生污染事故。

4、港口国检查情况：接受港口国检查 757 艘次，无缺陷批注 543 艘次，无缺陷批注率 71.73%；滞留船舶 2 艘，滞留率 0.26%，同比减少 2 起。

5、工伤事故情况：发生 1 起工伤死亡，死亡 1 人，同比增加 1 起 1 人。

6、海盜情况：船舶遭遇海盜袭击、袭扰事件 7 起；未发生被海盜劫持事件。

技术创新

本集团加强技术创新体系建设，全面做好科研项目研发工作，通过技术创新不断增强核心竞争力。跟踪研究国际上引领和推动行业发展的前沿技术，努力突破核心和关键技术，大幅提升技术创新能力，在航运、物流领域取得重大进展与突破。同时进一步推进信息化建设，注重信息系统的深层次开发，信息系统业务应用逐步深化，信息技术基础设施得以夯实，信息管理体系持续完善，以加强企业管控能力，防范、规避和化解企业风险，全面提升行业内影响力，有力地支撑了公司全面发展。

科研方面，本集团参加的国家科技支撑计划重大项目“基于智能集装箱公共服务系统的供应链应用系统开发与示范”通过验收，取得发明专利 2 项、软件著作权 2 项，实现对智能集装箱公共服务系统在业务应用层面的示范与应用，通过信息技术、手段，不断提升服务和管理水平；国家发改委《中远网络物流第三方物流信息系统外包服务》试点项目完成计划目标，通过验收；中远集运自行研究的《大型航运企业能效动态管控技术开发与应用》获 2011 年度中国航海学会科技进步二等奖。

信息化方面，本集团 2011 年坚持按照信息技术总体规划，围绕主业发展需求，在信息化建设方面取得一系列重大成果，自主创新能力、信息化建设水平的不断提高。基于 SAP BW 的中国远洋商业智能系统全面建成应用，有效提升生产、经营、管理的分析、决策水平。中远集运完成电子商务新平台以及中国区统一商务结算系统的建设工作，中远物流开展全球物流协同作业平台建设，中远集运新箱管系统、中远散货财务经营报表分析系统按计划推进，进一步增强了中国远洋在航运、物流业的竞争力。

节能环保

2011 年，中国远洋致力于环境保护和能源节约，继续把工作重点确定为能耗及排放量较大的各航运公司，重点抓好集装箱船舶的能耗管理；加强节能减排报表体系的建设，积极参加清洁能源和节能减排标准建设的研究；通过科技成果推广、技术改造、提高科技含量、降低能源消耗等措施为企业降低了成本。

按交通运输部能耗指标计算，2010 年燃油单耗 4.12 千克/千吨海里，2011 年燃油单耗 4.07 千克/千吨海里，同比下降了 1.21%。

财务回顾

2011 年，本集团取得营业收入人民币 68,908,178,866.62 元，同比 2010 年 80,627,524,519.67 元，减少 11,719,345,653.05 元或 14.5%。营业成本支出人民币 71,888,813,148.18 元，同比 2010 年 66,306,757,928.58 元，增加 5,582,055,219.60 元或 8.4%。实现归属于母公司所有者的净利润人民币-10,448,856,161.20 元，同比 2010 年 6,767,424,542.30 元，减少 17,216,280,703.50 元或 254.4%。期内，受航运市场供需严重失衡、运价快速下跌，而燃油等成本支出持续上升等因素影响，本集团盈利水平同比大幅下降。

营业收入

2011 年，本集团取得营业收入人民币 68,908,178,866.62 元，同比 2010 年人民币 80,627,524,519.67 元，减少人民币 11,719,345,653.05 元或 14.5%。其中：

集装箱航运及相关业务收入减少人民币 4,893,579,778.61 元或 11.8%至人民币 36,461,385,875.69 元。2011 年，本集团实现集装箱运载量 6,910,041 标准箱，同比 2010 年增长 11.2%；实现平均单箱收入人民币 4,802 元/TEU，较 2010 年同比下降 21.7%。其中，与去年同期相比，亚欧航线、跨太平洋航线平均单箱收入分别下降 33.3%、16.1%，是集装箱航运及相关业务收入减少主要原因。

干散货航运及相关业务收入减少人民币 9,425,886,741.86 元或 28.7%至人民币 23,366,216,003.90 元。2011 年，波罗的海指数（BDI）平均值仅为 1,549 点，较 2010 年 2,758 点下挫 43.8%。受控制运力规模减少、货运量减少、市场运价大幅下降影响，本集团干散货航运业务收入降幅较大。

物流业务收入较 2010 年增长人民币 2,018,422,156.05 元或 46.1%至人民币 6,395,805,903.22 元。期内，自 2010 年初开展的供应链物流业务规模进一步扩大，收入较去年增长为主要原因。

码头及相关业务收入增长人民币 799,740,475.84 元或 57.7%至人民币 2,186,915,225.95 元。其中，广州南沙码头纳入合并范围为主要原因。此外，2011 年希腊比雷埃夫斯码头的吞吐量增至 1,188,148 标准箱（2010 年：684,881 标准箱），收入相应上升。

集装箱租赁业务收入增加 4.4%至人民币 1,789,265,526.22 元。其中，自有及售后租回箱队箱量分别增至 2011 年底的 874,160 标准箱及 229,283 标准箱（2010 年：分别为 813,625 标准箱及 118,094 标准箱），以及租金收入相应上升为增加主要原因。

营业成本

2011 年，本集团营业成本支出人民币 71,888,813,148.18 元，同比增加人民币 5,582,055,219.60 元或 8.4%。其中：

集装箱运输及相关业务营业成本为人民币 40,156,536,980.44 元，同比 2010 年增加人民币 4,818,162,163.58 元，增幅为 13.6%。期内，由于集装箱运载量增加及油价上升，燃油费用支出同比增加人民币 2,989,360,850.22 元至人民币 11,147,330,544.21 元，增幅为 36.6%。2011 年，燃油成本占集装箱航运及相关业务营运成本的比例为 27.8%。除燃油成本上升外，货物及中转费、港口费等项目支出也有一定幅度的增加。

干散货运输及相关业务营业成本合计人民币 26,102,710,692.01 元，同比减少人民币 1,138,847,607.19 元，下降 4.2%。其中，船舶租赁费减少人民币 3,287,952,658.84 元，下降 19.6%；燃油成本增加人民币 1,464,140,463.89 元至人民币 6,077,477,797.92 元，增长 31.7%，燃油成本占干散货航运业务营业成本的比例为 23.3%；回拨以前年度计提亏损合同人民币 1,163,974,524.66 元，同比减少人民币 251,550,155.95 元。

物流业务营业成本人民币 4,697,040,301.82 元，同比增长人民币 1,889,875,567.35

元或 67.3%。期内，供应链物流业务规模进一步扩大，带来营业成本相应上升为主要原因。

码头及相关业务营业成本人民币 1,416,771,512.56 元，同比增长人民币 341,081,157.12 元或 31.7%。升幅主要来自 2011 年 1 月 1 日并入广州南沙码头；除此以外，控股码头集装箱及散杂货吞吐量上升亦令相关营业成本增加。

集装箱租赁业务营业成本人民币 809,735,097.65 元，同比下降 4.6%，主要原因为期内出售约满旧箱数量减少至 9,826 标准箱(2010 年：28,674 标准箱)。

销售费用

2011 年，本集团销售费用支出人民币 161,855,443.84 元，同比去年人民币 140,805,749.53 元，略有增加。

管理费用

2011 年，本集团管理费用支出人民币 5,357,783,095.62 元，同比增加 10.8%，主要来自于人工成本及办公等相关项目支出的增加。

财务费用

2011 年，本集团财务费用支出人民币 102,001,719.28 元，同比去年人民币 552,821,496.40 元减少人民币 450,819,777.12 元或 81.5%。期内，由于人民币较美元等货币升值，当年汇兑收益增加人民币 572,747,882.79 元为主要原因。

资产减值损失

2011 年，本集团资产减值损失人民币 107,614,783.78 元，去年同期为人民币 -15,673,902.88 元。期内，计提坏账准备增加为变化主要原因。

公允价值变动收益

2011 年，本集团公允价值变动收益为人民币 191,476,840.03 元，较 2010 年公允价值变动收益人民币 113,326,040.57 元，增加收益人民币 78,150,799.46 元。其中，授出股票增值权期内公允价值下跌，冲回费用金额同比增加为主要原因。

另外，所属干散货船公司持有的远期运费协议（FFA），已于年度内结算完毕。其中，年度内因公允价值变动及结算转出产生收益金额为人民币 61,024,232.58 元，加计已结算并计入投资收益的亏损金额人民币 65,862,291.46 元，当年净损失金额为人民币 4,838,058.88 元，去年同期为净收益金额人民币 35,269,062.97 元。

投资收益

2011 年，本集团取得投资收益为人民币 2,173,141,827.26 元，比 2010 年人民币 1,753,861,180.97 元，增加人民币 419,280,646.29 元或 23.9%。其中，期内来自中集集团、盐田码头等单位投资收益同比增加为主要原因。

营业外收入

本集团 2011 年营业外收入为人民币 984,501,421.63 元，比去年同期人民币 526,260,462.12 元，增加人民币 458,240,959.51 元或 87.1%。期内，所属公司收到财政补贴及客户违约赔款同比上升为主要原因。

营业外支出

本集团 2011 年营业外支出人民币 1,986,346,789.00 元，较去年同期人民币

1,229,318,213.68 元增加人民币 757,028,575.32 元或 61.6%。期内，所属干散货船公司对符合亏损合同确认条件的干散货船租入船合同，按照履行合同将发生的不可避免成本超出预期流入的经济利益而产生的差额，确认预计负债人民币 1,426,409,920.67 元，同比增加人民币 249,597,033.85 元；就提前还船支付违约金等合计人民币 517,602,830.24 元，同比去年增加人民币 500,827,203.01 元。

所得税

本集团 2011 年所得税费用人民币 1,031,434,291.95 元，同比去年人民币 1,195,776,879.64 元减少人民币 164,342,587.69 元。期内，因经营业绩下滑，所得税费用相应减少。

现金流状况

截止 2011 年 12 月 31 日，本集团现金及现金等价物为人民币 46,962,724,849.20 元，比 2010 年 12 月 31 日增加人民币 279,504,427.62 元或 0.60%。

2011 年，本集团经营活动现金净流出为人民币 5,011,055,987.72 元，2010 年为净流入人民币 11,138,078,791.70 元。期内，由于航运市场供需严重失衡、运价快速下跌，干散货、集装箱航运及相关业务收入同比分别下降，本集团销售商品、提供劳务收到的现金减少人民币 1,996,750,232.27 元；同时，受成本开支上升影响，本集团购买商品、提供劳务支付现金同比大幅增加人民币 14,606,360,482.45 元，上升 18.77%。受这两方面因素影响，2011 年本集团经营活动现金同比减少人民币 16,149,134,779.42 元。

2011 年，本集团投资活动产生的现金净流出为人民币 5,513,867,095.97 元，2010 年为净流出人民币 11,040,234,915.05 元。2010 年，所属中远太平洋增持盐田码头约 10% 股权支付现金 520,000,000 美元（折合人民币约 35 亿元），本期无此因素。另外，收回投资、收到投资收益及处置固定资产、无形资产和其他长期资产收回的现金净额同比增加，相应抵消了本期投资活动现金流出。

2011 年，本集团筹资活动产生的现金净流入为人民币 11,660,109,497.41 元，2010 年净流入为人民币 2,800,099,753.67 元。2010 年，所属中远太平洋配股融资获得现金流入（扣除发行直接费用）金额约 584,000,000 美元（折合人民币约 39.8 亿元），本期无此因素，吸收投资收到的现金相应下降；期内，本集团取得借款收到的现金人民币 26,437,779,444.05 元，同比增加人民币 12,671,559,044.93 元，为筹资活动现金净流入增加 8,860,009,743.74 元的主要原因。

本集团 2011 年经营活动产生的现金流量净额为人民币 -5,011,055,987.72 元，净利润为人民币 -8,838,826,405.18 元，经营活动现金净流出金额较净利润亏损金额低 3,827,770,417.46 元。其中，固定资产折旧及无形资产、长期待摊费用摊销金额人民币 3,536,933,603.11 元，计入利润表但不影响现金流为主要因素。按项目列示，当年固定资产折旧人民币 3,403,542,265.34 元，无形资产摊销人民币 124,798,476.52 元，长期待摊费用摊销人民币 8,592,861.25 元。

资产及负债情况

截止 2011 年 12 月 31 日，本集团总资产为人民币 157,436,613,874.49 元，比年初人民币 150,983,218,522.52 元增加人民币 6,453,395,351.97 元。总负债为人民币 107,266,160,974.55 元，比年初人民币 88,731,719,908.18 元增加人民币 18,534,441,066.37 元。所有者权益（或股东权益）合计为人民币 50,170,452,899.94 元，较年初人民币 62,251,498,614.34 元减少人民币 12,081,045,714.40 元。其中，归属于母公司所有者权益合计为人民币 34,695,286,175.10 元，较年初人民币 47,779,603,058.25 元减

少人民币 13,084,316,883.15 元。主要项目变化情况如下：

应收票据

截止 2011 年 12 月 31 日，本集团应收票据期末余额人民币 361,279,623.96 元，较年初人民币 196,613,000.31 元，增加人民币 164,666,623.65 元或 83.8%。期内，由于以银行承兑汇票形式收取的运费金额增加，应收票据期末余额相应增加。

存货

截止 2011 年 12 月 31 日，本集团存货期末余额人民币 3,651,741,386.88 元，较年初人民币 2,317,704,385.85 元，增加人民币 1,334,037,001.03 元或 57.6%。本集团供应链业务量扩大，该项业务的存货余额大幅增加为主要原因。另外，燃油价格攀升使库存燃油金额较期初有所增加。

可供出售金融资产

截止 2011 年 12 月 31 日，本集团存货期末余额人民币 345,018,140.68 元，较年初人民币 495,597,007.64 元，减少人民币 150,578,866.96 元或 30.4%。主要原因是本集团持有可供出售金融资产的期末公允价值降低。

长期应收款

截止 2011 年 12 月 31 日，本集团存货期末余额人民币 1,250,101,588.44 元，较年初人民币 2,274,054,386.26 元，减少人民币 1,023,952,797.82 元或 45.0%。主要是南沙码头于 2011 年起纳入合并范围，对其股东贷款在合并中进行抵消，本年出售青岛前湾集装箱码头有限责任公司股权，对其股东贷款相应重分类至其他应收款。

长期待摊费用

截止 2011 年 12 月 31 日，本集团长期待摊费用期末余额人民币 51,954,818.48 元，较年初人民币 23,248,934.91 元，增加人民币 28,705,883.57 元。增加主要来自所属仓储公司期内支付托盘费用。

递延所得税资产

截止 2011 年 12 月 31 日，本集团递延所得税资产期末余额人民币 531,922,996.26 元，较年初人民币 2,101,309,873.41 元，减少人民币 1,569,386,877.15 元。减少主要来自期末回拨以前年度由税务亏损等原因所确认的金额。

其他非流动资产

截止 2011 年 12 月 31 日，本集团其他非流动资产期末余额人民币 113,966,530.03 元，较年初人民币 230,448,549.22 元，减少人民币-116,482,019.19 元或 50.5%。主要为所属境外子公司借款融资成本因摊销而减少。

短期借款

截止 2011 年 12 月 31 日，本集团短期借款期末余额人民币 2,851,071,958.74 元，较年初人民币 1,669,382,018.63 元，增加人民币 1,181,689,940.11 元或 70.8%。主要为所属公司因业务发展新增银行借款。

交易性金融负债

截止 2011 年 12 月 31 日，本集团交易性金融负债期末余额为零，较年初人民币

61,024,232.58 元减少人民币-61,024,232.58 元。期内，所持有远期运费协议（FFA）交割结算完毕。

应付票据

截止 2011 年 12 月 31 日，本集团应付票据余额为人民币 1,382,348,200.48 元，较年初人民币 831,339,638.06 元增加人民币 551,008,562.42 元。增加主要是所属子公司根据相关协议，以银行承兑汇票方式与供应商进行核算，使应付票据余额增加。

应付股利

截止 2011 年 12 月 31 日，本集团应付股利余额为人民币 22,948,364.26 元，较年初人民币 17,292,081.77 元增加人民币 5,656,282.49 元。期内，所属部分控股公司宣告股利尚未支付，使期末余额相应增加。

一年内到期的非流动负债

截至 2011 年 12 月 31 日，本集团一年内到期的非流动负债余额为人民币 19,131,330,379.63 元，较年初人民币 4,398,504,914.90 元增加人民币 14,732,825,464.73 元。长期借款中将于 2012 年到期金额重分类至一年内到期的非流动负债，使期末余额相应增加。

长期应付款

截至 2011 年 12 月 31 日，本集团长期应付款余额为人民币 1,578,034,578.59 元，较年初人民币 866,047,354.54 元增加人民币 711,987,224.05 元或 82.2%。主要是期内南沙码头纳入合并范围，年末余额增加了该公司应付少数股东的权益借款。

预计负债

截止 2011 年 12 月 31 日，本集团预计负债余额为人民币 1,963,252,102.47 元，较年初人民币 1,318,575,205.94 元，增加人民币 644,676,896.53 元或 48.9%。其中，来自未决诉讼或仲裁年末余额为 547,875,472.77 元，较年初增加 400,922,488.30 元；亏损合同年末余额 1,414,777,925.60 元，较年初余额 1,171,622,221.47 元增加 243,155,704.13 元。期内，所属干散货船公司根据租船合同结算情况分别确认收入及成本，相应转回以前年度计提预计负债 1,163,974,524.66 元；同时，于期末按未来一年 BDI 指数平均预计 1500 点，确认预计负债 1,426,409,920.67 元。另，汇率折算影响当期金额-19,279,691.88 元。亏损合同期末余额 1,414,777,925.60 元中，已签订租出船合同（即已锁定）的租入船合同，确认预计负债余额为 764,758,105.70 元；对于 2012 年 12 月 31 日之前到期的敞口租入船合同，确认预计负债余额为 650,019,819.90 元。

其他非流动负债

截至 2011 年 12 月 31 日，本集团其他非流动负债余额为人民币 49,291,667.46 元，较年初人民币 36,844,652.92 元增加人民币 12,447,014.54 元或 33.8%。期内，所属部分公司收到政府补助，带来期末余额相应上升。

未分配利润

截止 2011 年 12 月 31 日，本集团未分配利润余额为人民币-568,646,708.16 元，较年初人民币 10,807,240,433.55 元减少人民币-11,375,887,141.71 元。主要是当期分配股利人民币 919,464,692.13 元和经营亏损所致。

外币报表折算差额

截止 2011 年 12 月 31 日，本集团外币报表折算差额余额为人民币-3,964,324,118.23 元，年初余额为人民币-2,523,482,900.90 元。期内，由于美元对人民币贬值等因素影响，致所属境外公司外币报表折算损失金额进一步加大。

公司是否披露过盈利预测或经营计划：是

公司实际经营业绩较曾公开披露过的本年度盈利预测或经营计划是否低 20% 以上或高 20% 以上：是

2011 年面对低迷的干散货市场环境，各散货公司积极提高船舶营运率和利用率，采取切实有效措施提高单航次承运量及中长航次数量。由于单船货载提高及运距大幅提高等多方面原因，2011 年实际周转量比计划数据有较大幅度增长。

1、公司主营业务及其经营状况

(1) 主营业务分行业、分地区情况

单位:元 币种:人民币

主营业务分行业情况						
分行业或分产品	营业收入	营业成本	营业利润率(%)	营业收入比上年增减(%)	营业成本比上年增减(%)	营业利润率比上年增减(%)
集装箱航运及相关业务	36,461,385,875.69	40,156,536,980.44	-10.1	-11.8	13.6	-24.6
干散货航运及相关业务	23,366,216,003.90	26,102,710,692.01	-11.7	-28.7	-4.2	-28.6
物流	6,395,805,903.22	4,697,040,301.82	26.6	46.1	67.3	-9.3
集装箱码头及相关业务	2,186,915,225.95	1,416,771,512.56	35.2	57.7	31.7	12.7
集装箱租赁	1,789,265,526.22	809,735,097.65	54.7	4.4	-4.6	4.2
其他业务	11,826,593.20	-	100.0	-36.3	-	0.0
小计	70,211,415,128.18	73,182,794,584.48	-4.2	-14.0	8.7	-21.8
公司内各业务部门相互抵销	1,303,236,261.56	1,293,981,436.30	0.7	28.2	28.8	-0.4
合计	68,908,178,866.62	71,888,813,148.18	-4.3	-14.5	8.4	-22.1

(2) 主营业务分地区情况

单位:元 币种:人民币

地区	营业收入	营业收入比上年增减(%)
集装箱航运及相关业务、码头、物流收入		
美洲地区	12,283,924,141.99	-14.2
欧洲地区	10,355,951,946.81	-22.4
亚太地区	6,872,630,086.57	-4.8
中国地区	13,952,411,499.67	31.5
其他国际地区	1,579,189,329.82	-3.3
干散货运输及相关业务收入		
国际地区	21,340,069,494.06	-30.6
中国地区	2,026,146,509.84	0.0
其他业务		
中国地区	11,826,593.20	-36.3
未分配收入	1,789,265,526.22	4.4
小计	70,211,415,128.18	-14.0
分部间抵销	1,303,236,261.56	28.2
收入合计	68,908,178,866.62	-14.5

(3) 报告期内利润构成、主营业务及其结构、主营业务盈利能力较前一报告期发生重大变化的原因说明

2011年,本集团物流业务、码头及相关业务、集装箱租赁业务盈利稳定,但受航运市场供需严重失衡、运价快速下跌,而燃油等成本支出持续上升等因素影响,本集团集装箱航运及相关业务、干散货航运及相关业务效益大幅下滑,本集团归属于母公司所有者的净利润由2010年的盈利6,767,424,542.30元,转为2011年的亏损10,448,856,161.20元。其中:

集装箱航运及相关业务受平均单箱收入较2010年同比下降21.7%影响,营业收入同比2010年减少4,893,579,778.61元,下降11.8%。加上燃油价格上升等因素带来营业成本增加4,818,162,163.58元,2011年集装箱航运及相关业务营业毛利为亏损3,695,151,104.75元,同比去年营业毛利6,016,590,837.44元,减少9,711,741,942.19元;

干散货航运及相关业务受控制运力规模减少、货运量减少、市场运价大幅下降影响,收入降幅较大,同比2010年减少9,425,886,741.86元,下降28.7%。虽然营业成本同比减少1,138,847,607.19元,下降4.2%,但营业毛利仍减少8,287,039,134.67元。2011年,国际波罗的海干散货综合运价指数(BDI)全年平均值为1549点,较2010年2,758点大幅下挫43.8%。

上述集装箱、干散货航运及相关业务营业毛利合计同比减少17,998,781,076.86元,是本集团当年亏损及归属于母公司所有者的净利润同比减少17,216,280,703.50元的主要原因。

(4) 主要子公司、参股公司经营情况及业绩

中远集装箱运输有限公司,简称“中远集运”,是中国远洋全资子公司,主要从事国际、国内海上集装箱运输服务及相关业务,注册资本为6,088,763,082.00元。截至2011年12月31日,资产总额48,769,632,507.72元,所有者权益合计5,032,403,246.01元。2011年取得营业收入36,461,385,875.69元,实现营业利润-5,932,245,263.91元,实现净利润-6,047,650,349.68元。

中远散货运输集团（有限）公司，简称“中散集团”，是中国远洋全资子公司，于 2011 年设立，并于报告期内通过重组持有中国远洋原所属中远散货运输有限公司、中远（香港）航运有限公司（及深圳远洋运输股份有限公司）、青岛远洋运输有限公司三家专业化干散货运输公司全部股权。2012 年 3 月 29 日，中国远洋第三届董事会第六次会议审议并批准了将应收中散集团人民币 142.7 亿元债权转作增加资本金之议案，相关工作将于 2012 年完成。中散集团主要为客户提供粮食、矿砂、煤炭、化肥、钢材、木材、农产品、水泥等散装货物的海上运输服务，现注册资本 116.967556 亿元人民币。截止 2011 年 12 月 31 日，公司资产总额 52,428,890,510.87 元，所有者权益合计 3,839,138,941.97 元。2011 年取得营业收入 23,367,053,099.38 元，实现营业利润 -4,053,894,142.80 元，实现净利润 -6,822,701,125.70 元。

中国远洋物流有限公司是中国远洋全资子公司，定位于“整合的物流服务提供商”，以做“最强的物流服务商、最好的船舶代理人”为目标，所属公司主要从事的业务分为：船代业务及其相关延伸服务业务、货代业务（主要包括海运货代、空运货代业务）、第三方物流业务（主要包括工程物流业务、产品物流业务）、运输业务以及仓储堆存等支持业务。公司注册资本 3,183,029,850 元人民币。截至 2011 年 12 月 31 日，公司资产总额 12,547,816,183.12 元，所有者权益合计 5,710,742,843.80 元。2011 年取得营业收入 6,395,805,903.22 元，实现营业利润 750,454,606.94 元，实现净利润 601,645,831.82 元。

中远太平洋有限公司（以下简称“中远太平洋”）及其附属公司主要从事码头的管理及经营、集装箱租赁、管理及销售、集装箱制造及其相关业务。中远太平洋是于百慕大注册成立的有限公司，其股份于香港联合交易所有限公司（「联交所」）主板上市。于 2011 年 12 月 31 日中国远洋持有中远太平洋 42.71% 股份。截至 2011 年 12 月 31 日，中远太平洋的法定股本为港币 400,000,000 元，已发行及缴足股本为港币 271,178,357.30 元。截至 2011 年 12 月 31 日中远太平洋资产总额 40,783,863,803.65 元，所有者权益 24,437,662,405.73 元。2011 年取得营业收入 3,976,180,752.17 元，实现营业利润 2,744,889,030.26 元，实现净利润 2,563,647,773.51 元。

上述各公司经营及业绩变化情况，参见管理层讨论与分析。有关参股公司情况，详见财务报告，期内未有投资收益达到中国远洋净利润 10% 以上情况。

（5）主要供应商、客户情况

2011 年度，本集团前五名客户、供应商销售、采购金额及所占比例如下：

单位：人民币元

向前 5 名客户销售额合计	2,882,875,284.92	占公司销售总额的比例	4.2%
向前 5 名供应商采购金额合计	9,472,358,279.39	占年度采购总额的比例	14.6%

2、对公司未来发展的展望

（1）新年度经营计划

收入计划 (亿元)	费用计划 (亿元)	新年度经营目标	为达目标拟采取的策略和行动
不适用	不适用	参见“管理层讨论与分析”各业务板块相关内容	参见“管理层讨论与分析”各业务板块相关内容

（2）公司是否编制并披露新年度的盈利预测：否

(3) 资金需求、使用计划及来源情况

资本支出承诺	合同安排	时间安排	融资方式	资金来源安排	资金成本及使用说明
152.99 亿元人民币	不适用	2012 年	债务融资	银行贷款、 现有资金、 其他	不适用

(二) 公司投资情况

单位: 万元

报告期内投资额	882,152
投资额增减变动数	-424,678
上年同期投资额	1,306,830
投资额增减幅度(%)	-32.50

被投资的公司情况

被投资的公司名称	主要经营活动	占被投资公司 权益的比例(%)	备注
中远散货运输(集团)有限公司	国际船舶普通货物运输; 国内沿海及长江中下游普通货物运输; 船舶租赁、买卖、管理及相关信息咨询; 货运代理; 企业管理	100	
中远财务有限责任公司	金融	38.25	中远集运持股 12.25%; 中货持股 5%; 中散持股 10%; 青远持股 4%; 外代持股 7%
唐山中远集装箱物流有限公司	集装箱仓储	51	2011 年新设, 中远集运现金出资 8670 万元人民币
上海远洋国际贸易有限公司	货物进出口业务; 钻石营销业务; 船舶设备、备件业务	100	2011 年收购, 上海远洋运输有限公司投资 744.32 万元人民币收购中远国际贸易有限公司持有上远国贸 50% 股权
中远集运东南亚有限公司	国际班轮运输; 货运代理; 箱管业务; 投资控股; 代理结算	100	中远集运向中远集运东南亚公司增资 1800 万美元
远星船务有限公司	货运代理、船舶代理	99.999	2011 年收购, 中远集运东南亚公司出资 1510 万新加坡元收购中远投资(新加坡)公司持有远星公司 70%、GOODRICH 公司持有远星公司 29.999% 股权
远凌(马来西亚)有限公司	货运代理、船舶代理	88	2011 年收购, 中远集运东南

司			亚公司出资 105 万新加坡元收购中远投资（新加坡）公司持有远凌公司 70%股权
中远乌拉圭公司	货运代理、船舶代理	100	2011 年收购，中远集运美洲公司出资 163.6 万美元收购中远美洲公司持有中远乌拉圭公司 100%股权
中远阿根廷公司	货运代理、船舶代理	98	2011 年收购，中远集运美洲公司出资 220.8 万美元收购中远美洲公司持有中远阿根廷公司 98%股权
中远智利公司	货运代理、船舶代理	51	2011 年收购，中远集运美洲公司出资 4124 美元收购中远美洲公司持有中远智利公司 51%股权
中远秘鲁公司	货运代理、船舶代理	99	2011 年收购，中远集运美洲公司出资 13.7405 万美元收购中远美洲公司持有中远秘鲁公司 99%股权

1、委托理财及委托贷款情况

(1) 委托理财情况

不适用。

(2) 委托贷款情况

不适用。

(3) 其他投资理财情况

不适用。

2、募集资金总体使用情况

单位:元 币种:人民币

募集年份	募集方式	募集资金总额	本年度已使用募集资金总额	已累计使用募集资金总额	尚未使用募集资金总额	尚未使用募集资金用途及去向
2007	首次发行	149 (扣除发行中介费用后的净额)	0.23	148.65	0.35	严格按照招股书披露内容执行
2007	增发	127.43 (扣除发行中介费用后的净额)	0	127.43	0	
合计	/	276.43	0.23	276.08	0.35	/

注：(1) 募集资金总额 28,107 百万人民币，其中包括首次 A 股发行募集 15,127 百万人民币以及非公开发行 A 股募集约 12,980 百万人民币，扣除发行费用后，募集资金净额 27,643 百万元。

(2) 本公司于二零零五年六月发行新股 (H 股) 在香港联交所上市，募集资金人民币 8,817,797,000 元。于 2009 年 12 月 31 日，该等所得款项已按本公司 H 股招股说明书所述用作资本开支、提升本集团的门到门服务系统、偿还贷款、营运资金及一般公司用途。

3、承诺项目使用情况

单位:亿元 币种:人民币

承诺项目名称	是否变更项目	募集资金拟投入金额	募集资金实际投入金额	是否符合计划进度	项目进度	预计收益	产生收益情况	是否符合预计收益	未达到计划进度和收益说明	变更原因及募集资金变更程序说明
中远集运投资堆场项目	否	2.22	2.105	否	94.82%	内部收益率 8.05%	2011 年实现利润总额 569.25 万元	否	由于市场原因导致项目收入未达预期	/
中远物流投资物流项目	否	4.01	4.01	注	注	注	注	注	注	/

注：中远物流投资物流项目：沈阳中远物流仓储配送有限公司仓储配送中心项目，由于政府审批程序拖延导致施工推迟，项目于 2011 年 8 月开工，预计 2012 年 10 月完工。项目预计税后内部收益率 9.19%。

募集资金变更项目情况

不适用。

4、非募集资金项目情况

单位:亿元 币种:人民币

项目名称	项目金额	项目进度	项目收益情况
新造 8 艘 20 万吨散货船项目	6.128 (美元)	支付了 85%	交付 6 艘船舶，其他建造中
新造 16 艘 4250TEU 集装箱	10.8128 (美元)	支付了 40%	建造中

船项目			
新造 4 艘 4250TEU 集装箱船项目	2.78 (美元)	支付了 20%	建造中
新造 8 艘 13350TEU 集装箱船项目	13.344 (美元)	支付了 20%	建造中
新造 4 艘 5 万吨级长江型沿海专制船项目	7.70	支付了 25%	建造中
新造 4 艘 6.5 万吨级华南型沿海专制船项目	7.92	支付了 25%	建造中
厦门远海集装箱码头项目	6.8 (美元)	码头配套设施大部分已完成建设, 并于 2011 年 11 月试投产。	试投产中, 收益尚待评估

厦门远海集装箱码头项目投资总额为 45.23 亿元人民币, 总注册资本 13.97 亿元人民币, 其中, 中远太平洋股比为 70%。

(三) 陈述董事会对公司会计政策、会计估计变更的原因及影响的讨论结果

公司第三届董事会第二次会议审议并批准对船舶预计净残值进行调整, 同意参考国际市场废钢价格上升情况, 将所属各航运公司船舶预计净残值, 由目前的 240 美元/轻吨, 调整至 380 美元/轻吨, 并自 2011 年 4 月 1 日起执行。其中, 以人民币为记账本位币公司, 按 2011 年 4 月 1 日中国人民银行公布 1 美元对人民币 6.5527 元计算。

上述变更减少本集团 2011 年度折旧费用 199,859,257.66 元, 相应增加本集团 2011 年度净利润 189,687,266.92 元 (其中影响归属母公司股东的净利润 189,687,266.92 元)。

(四) 董事会日常工作情况

1、董事会会议情况及决议内容

会议届次	召开日期	决议内容	决议刊登的信息披露报纸	决议刊登的信息披露日期
第二届董事会第二十三次会议	2011 年 3 月 29 日	1、中国远洋内部控制规范实施工作方案 2、《中国远洋境外燃油期货保值业务管理规定 (试行)》 3、中国远洋 2011 年度投资计划 4、深圳远洋制订 20 艘沿海专制船计划并实施其中 8 艘船舶建造项目 5、支持“绿化长江 重庆行动”项目 6、中国远洋派出董事、监事 2010 年度考核情况 7、中国远洋高管层 2010 年度考核情况 8、中国远洋高管薪酬修订方案	《证券时报》 《中国证券报》 《上海证券报》	2011 年 3 月 30 日
第二届董	2011 年 4 月 28 日	1、中国远洋 2011 年度债务融资	《证券时报》	2011 年 4 月 29 日

事会第二十四次会议		计划 2、中国远洋 2011 年老旧运输船舶退役计划 3、调整中远集装箱运输有限公司等单位监事会事宜	《中国证券报》 《上海证券报》	
第三届董事会第一次会议	2011 年 5 月 17 日	中国远洋第三届独立董事、独立监事津贴标准	《证券时报》 《中国证券报》 《上海证券报》	2011 年 5 月 18 日
第三届董事会第二次会议	2011 年 8 月 25 日	调整船舶预计净残值事宜	《证券时报》 《中国证券报》 《上海证券报》	2011 年 8 月 26 日
第三届董事会第三次会议	2011 年 10 月 27 日	中国远洋 2011 年度债务融资调整计划	《证券时报》 《中国证券报》 《上海证券报》	2011 年 10 月 28 日
第三届董事会第四次会议	2011 年 11 月 22 日	中远福庆公司入股佛罗伦资本管理有限公司	《证券时报》 《中国证券报》 《上海证券报》	2011 年 11 月 23 日

2、董事会对股东大会决议的执行情况

(1) 根据 2010 年年度股东大会通过的《2010 年度利润分配预案》，以 2010 年 12 月 31 日公司总股份 10,216,274,357 股为基数，按每股人民币 0.09 元(含税)派发末期现金股息，共计派发人民币 919,464,692.13 元，占中国远洋中国企业会计准则、香港会计准则财务报告当年可分派净利润的比例分别为 28.3%、27.5%。已于 2011 年 6 月 30 日完成全部现金股息派发。

(2) 根据 2010 年年度股东大会通过的《聘任中瑞岳华会计师事务所(特殊普通合伙)作为中国远洋 2011 年度境内审计师，以及续聘罗兵咸永道会计师事务所作为中国远洋 2011 年度境外审计师之预案》，公司聘任中瑞岳华会计师事务所(特殊普通合伙)作为中国远洋 2011 年度境内审计师，续聘罗兵咸永道会计师事务所作为中国远洋 2011 年度境外审计师。

(3) 根据 2010 年年度股东大会通过的《中国远洋第三届董事会董事人选提名之预案》，公司聘任魏家福、张富生、张良、许立荣、孙月英、孙家康、徐敏杰等七人担任中国远洋第三届董事会董事，聘任张松声、范徐丽泰、邝志强、鲍毅等四人担任中国远洋第三届董事会独立董事。

(4) 根据 2010 年年度股东大会通过的《中国远洋第三届监事会监事人选提名之预案》，公司聘任李云鹏、骆九连、於世成、孟焰等四人担任中国远洋第三届监事会监事。

(5) 根据 2011 年第一次临时股东大会通过的《中国远洋第三届独立董事和独立监事津贴标准之预案》，公司按照新标准，自 2011 年 5 月 17 日起完成了第三届董事、监事津贴的调整工作。

(6) 根据 2011 年第二次临时股东大会通过的《中国远洋境外子公司发行境外美元债券并由中国远洋为发行主体提供担保之预案》，公司已经完成发行主体设立工作，正在结合国家外汇管理部门审批进度和国际债券市场情况推进发行工作。

(7) 根据 2011 年第二次临时股东大会通过的《中国远洋第三届董事会董事人选提名之预案》，公司聘任马泽华先生担任中国远洋第三届董事会董事。

3、董事会下设的审计委员会相关工作制度的建立健全情况、主要内容以及履职情况汇总报

告

公司董事会审核委员会成员在2011年5月17日前为独立非执行董事韩武敦先生（主席）、非执行董事孙月英女士、独立非执行董事郑慕智先生。2011年5月17日开始为独立非执行董事邝志强先生（主席）、非执行董事孙月英女士、独立非执行董事张松声先生。报告期内，审核委员会共召开4次会议，主要审议公司年度报告、中期报告、内部控制建设情况、内部审计工作情况、内部审计计划及续聘会计师事务所等事宜。审核委员会除召开上述正式会议外，邝志强先生于2012年2月13日、14日分赴上海、天津，对中国远洋所属子公司中远集运、中远散运关联交易监管制度、2011年度关联交易基本情况及管理工作况进行了检查。

在报告期内，审核委员会审核了公司的年度财务报告、半年度财务报告和第三季度财务报告，在年审期间，审核委员会非常关注并督促境内、外审计师严格按照审计计划安排完成各项工作，为充分了解审计情况以便审核确认年度财务报告结果，邝志强主席和孙月英委员分别在香港和北京听取了境外审计师和境内审计师有关年审进展情况的汇报并就具体审计事项进行了讨论。审核委员会的上述会议，参加人员还包括公司管理层、相关管理部门及境内、外审计师，每次会议均有会议记录。

4、董事会下设的薪酬委员会的履职情况汇总报告

公司第二届董事会薪酬委员会主席为独立非执行董事郑慕智先生，其他成员有非执行董事许立荣先生及独立非执行董事韩武敦先生。第三届董事会薪酬委员会主席为独立非执行董事范徐丽泰女士，其他成员有独立非执行董事邝志强先生。2011年，薪酬委员会召开一次会议，审议决定：股票增值权被授予人员2010年年度考核情况及股票增值权行权情况报告；审核高管层薪酬修订方案；高管层2010年年度“管理”考核及其年薪及薪酬委员会2010年履职情况。同时，就高管人员“经营”考核指标完成情况，向董事会提出建议。

5、公司对外部信息使用人管理制度的建立健全情况

公司根据监管机构的相关要求，公司严格执行《信息披露管理办法》和《内幕信息知情人登记备案管理办法》。报告期内，对于依据法律法规的要求向外部单位报送的涉及内幕信息的统计报表等资料，公司将接收该等内幕信息的外部单位相关人员作为内幕信息知情人登记在案备查，同时书面提醒外部单位相关人员履行保密义务。

6、董事会对于内部控制责任的声明

本公司董事会对公司本年度内部控制进行了自我评价，认为本公司具有较好的内部控制环境，公司现有的内部控制制度符合我国有关法规和证券监管部门的要求，能够适应公司管理的需要，合理保证财务报告的真实性、完整性，在重大风险失控、严重管理舞弊、重要流程错误等方面，具有合理的防范作用。因此，可以认为本公司具备比较合理和有效的内部控制系统，对实现公司内部控制目标提供了合理的保障，而且公司能够客观的分析自身控制制度的现状，及时进行完善，满足和适应了公司发展的需要。

由于内部控制存在固有局限性，因此仅能对上述目标提供合理保证，但这并不影响我们对已有内部控制的实施及完善。2012年，本公司将继续按照《企业内部控制基本规范》和《配套指引》的要求，进一步完善内控制度建设，建立公司内部控制信息系统和管理平台，并加强检查和监督，使内控制度发挥应有作用。

7、应于2012年开始实施内部控制规范的主板上市公司披露建立健全内部控制体系的工作计

划和实施方案

不适用。

8、内幕信息知情人登记管理制度的建立和执行情况

在报告期内，公司在《信息披露管理办法》的原则框架下，制定了《内幕信息知情人登记备案管理办法》，经第二届董事会第二十一次会议审批并下发。公司及其所属公司充分认识到内幕交易的危害性，严格执行《内幕信息知情人登记备案管理办法》。公司指定负责内幕信息管理的机构和人员；落实内幕信息知情人的保密责任和义务，对涉及公司的经营、财务、利润分配、投融资、并购重组、重要人事变动等重大事项及其决策程序严格按照保密制度和内幕信息知情人制度的要求做好保密和登记备案工作。

9、公司自查，内幕信息知情人是否在影响公司股价的重大敏感信息披露前利用内幕信息买卖公司股份的情况？否

被监管部门采取监管措施及行政处罚情况

不适用。

10、公司及其子公司是否列入环保部门公布的污染严重企业名单：否

公司是否存在重大环保问题：否

公司及其子公司是否存在其他重大社会安全问题：否

（五）现金分红政策的制定及执行情况

本公司以现金方式或以股代息方式向本公司全体股东分派股利，且股利总额原则为不低于该会计年度或会计期间本公司实现的经审计可供分配利润的 25%。实际分配给本公司股东的股利金额，根据本公司的经营业绩、现金流状况、届时公司财务状况以及资本支出计划确定。股利分配预案由本公司董事会制定，并经本公司股东大会批准后实施。本公司股利分配的数额以根据中国企业会计准则和香港财务报告准则编制的经审核财务报表中税后利润两者孰低确定。

上述政策在本公司 2007 年发行 A 股时确定，并据此执行。

期内，本公司以 2010 年 12 月 31 日总股本 10,216,274,357 股为基数，向全体股东每 10 股派发现金红利人民币 0.9 元(含税)，共派发现金红利人民币 919,464,692.13 元。截止本报告期末，上述 2010 年度红利已派发完毕。

（六）利润分配或资本公积金转增股本预案

由于 2011 年度亏损，董事会建议不派发股息。

公司本报告期内盈利但未提出现金利润分配预案

本报告期内盈利但未提出现金利润分配预案的原因	未用于分红的资金留存公司的用途
不适用	不适用

（七）公司前三年股利分配情况或资本公积转增股本和分红情况：

单位：元 币种：人民币

分红年度	每 10 股送红股数 (股)	每 10 股派息数 (元) (含税)	每 10 股转增数 (股)	现金分红的数额 (含税)	分红年度合并报表中归属于上市公司股东的净利润	占合并报表中归属于上市公司股东的净利润的比率 (%)
2010		0.9		919,464,692.13	6,760,957,337.14	28.3
2009					-7,541,293,946.31	
2008		2.9		2,962,719,563.53	10,726,123,236.35	27.6

1、中国远洋2010年合并报表归属于母公司所有者的净利润为6,760,957,337.14元，扣减用于弥补以前年度亏损金额3,512,184,370.09元，可供中国远洋股东分配的净利润为3,248,772,967.05元。公司派发末期现金派息919,464,692.13元，占可供分配净利润的比例为28.3%。

2、中国远洋2009年度亏损，故不派发股息。

3、中国远洋2008年合并报表归属于母公司所有者的净利润为10,830,364,941.98元，扣减同一控制下企业合并被合并方在合并日前实现的净利润104,241,705.63元，可供中国远洋股东分配的净利润为10,726,123,236.35元。公司派发末期现金派息2,962,719,563.53元，占可供分配净利润的比例为27.6%。

(八) 其他披露事项

不适用。

(九) 公司的负债情况、资信变化情况及在未来年度还债的现金安排

截止2011年12月31日，由于2011年度亏损及借款总额上升，本集团的资产负债率由年初的58.8%提高9.3个百分点至68.1%。经联合资信评估有限公司2011年8月、11月分别就本公司已发行中期票据所作综合分析和审定，中国远洋主体信用等级和债项评级均为AAA，评级展望为“稳定”。本集团未来年度债务偿付所需资金来自于经营活动产生现金流量、银行借款及在资本市场融资等。

九、监事会报告

(一) 监事会的工作情况

召开会议的次数	5 次
监事会会议情况	监事会会议议题
第二届监事会第十五次会议	1、听取中国远洋关于 2010 年股东大会、董事会、监事会会议决议落实情况的报告
	2、审议《中国远洋 2010 年年度报告》(A 股 / H 股)、《中国远洋 2010 年年度报告摘要》(A 股) 及《中国远洋 2010 年年度业绩公告》(H 股)
	3、听取中国远洋 2010 年度财务状况汇报
	4、审议以中国会计准则及香港会计准则分别编制的中国远洋 2010 年度财务报告和审计报告
	5、审议 2010 年度控股股东及其他关联方资金占用情况专项说明
	6、审议中国远洋 2010 年度利润分配预案
	7、审议聘任中国远洋 2011 年度境内、外审计师事宜
	8、审议《中国远洋境外燃油期货保值业务管理规定（试行）》
	9、审议中国远洋 2010 年内部控制自我评价报告
	10、审议中国远洋内部控制规范实施工作方案
	11、听取关于天津证监局现场检查及公司整改情况的汇报
	12、审议中国远洋 2010 年度监事会工作报告
	13、审议中国远洋监事会 2011 年工作计划
	14、审议中国远洋第三届监事会人选
第二届监事会第十六次会议	1、审议公司 2011 年第一季度报告
第三届监事会第一次会议	1、选举中国远洋第三届监事会监事会主席
	2、听取中国远洋监督部关于 2011 年内部监督工作计划的汇报
第三届监事会第二次会议	1、审议《中国远洋 2011 年半年度报告》(A 股/H 股)、《中国远洋 2011 年半年度报告摘要》(A 股) 及《中国远洋 2011 年中期业绩公告》(H 股)
	2、听取中国远洋 2011 年半年度财务状况汇报
	3、审议关于调整船舶预计净残值的事宜
第三届监事会第三次会议	1、审议《中国远洋 2011 年第三季度报告》
	2、审议於世成先生辞任中国远洋独立监事

(二) 监事会对公司依法运作情况的独立意见

公司董事会及高级管理人员，能够严格遵守公司《章程》及公司上市地适用法律的相关规定，勤勉尽责，规范经营。公司通过加强规范运作，着力提升公司治理，进一步完善了公司内部控制制度。

监事会未发现公司董事、高级管理人员存在违反适用法律、公司《章程》或损害公司利益的行为。

(三) 监事会对检查公司财务情况的独立意见

监事会认真审核了公司 2011 年度财务报告、年度利润分配预案及公司境内外审计师出具的无保留意见的审计报告。监事会认为,经中瑞岳华会计师事务所(特殊普通合伙)和罗兵咸永道会计师事务所出具的标准无保留意见的审计报告客观、公正、真实的反映了公司财务状况和经营成果,利润分配方案符合公司经营现状。

(四) 监事会对公司最近一次募集资金实际投入情况的独立意见

监事会听取了公司管理层关于募集资金使用情况的报告,公司最近一次募集资金实际投入与承诺投入项目一致,未发生改变使用用途情况。

(五) 监事会对公司收购、出售资产情况的独立意见

不适用。

(六) 监事会对公司关联交易情况的独立意见

监事会对本报告期内发生的关联交易情况进行了检查,各项交易均按市场公允价格进行,未发现有害股东的权益或公司利益的情况。

(七) 监事会对会计师事务所非标意见的独立意见

不适用。

(八) 监事会对公司利润实现与预测存在较大差异的独立意见

公司是否披露过盈利预测或经营计划:是

2011 年由于单船货载提高及运距大幅提高等多方面原因,2011 年实际周转量比计划数据有较大幅度增长。对于公司面对低迷的干散货市场环境,积极提高船舶营运率和利用率,采取切实有效措施提高单航次承运量及中长航次数量,监事会没有异议。

(九) 监事会对内部控制自我评价报告的审阅情况及意见

监事会审议通过了 2011 年度内部控制自我评价报告和审计机构核实评价意见。对于董事会自我评价报告,监事会没有异议。

(十) 监事会对公司会计政策、会计估计变更的说明

公司第三届监事会第二次会议审议并经监事会全体成员一致通过了关于调整船舶预计净残值的事宜。监事会认为公司董事会审议并批准对船舶预计净残值进行调整,其审议程序符合有关法律法规和公司《章程》的规定,相关变更事项符合《企业会计准则》的规定,同意公司实施该会计政策和会计估计变更。

2011 年度监事会工作报告

本公司监事会遵照公司股票上市地法律、法规,以及公司《章程》、《监事会议事规则》及其它有关法律的规定,认真履行职权,勤勉主动地开展工作。报告期内,公司共召开监事会会议五次,其中现场会议四次,一次以书面通讯方式召开。监事会成员都亲自或委托其他监事参加了各次监事会会议。

监事会成员通过列席本年度历次董事会、股东大会,召开监事会,听取工作报告和财务状况汇报,审议财务报告和审计报告,对董事会、股东大会会议的召开程序和决议事项、股东大会决议执行情况、公司董事会、高管层的履职情况、公司财务状况、公司内部控制规范实施及关联交易情况进行了监督,依法合规维护股东权益和公司利益。

监事会认为，公司董事会及高级管理人员，能够严格遵守公司《章程》及公司上市地适用法律的相关规定，勤勉尽责，规范经营。公司通过加强规范运作，着力提升公司治理，进一步完善了公司内部控制制度。监事会未发现公司董事、高级管理人员存在违反适用法律、公司《章程》或损害公司利益的行为。

监事会认真审核了公司 2011 年度财务报告、年度利润分配预案及公司境内外审计师出具的无保留意见的审计报告。监事会认为，经中瑞岳华会计师事务所（特殊普通合伙）和罗兵咸永道会计师事务所出具的标准无保留意见的审计报告客观、公正、真实的反映了公司财务状况和经营成果，利润分配方案符合公司经营现状。

监事会听取了公司管理层关于募集资金使用情况的报告，公司最近一次募集资金实际投入与承诺投入项目一致，未发生改变使用用途情况。

监事会对本报告期内发生的关联交易情况进行了检查，各项交易均按市场公允价格进行，未发现有关损害股东权益或公司利益情况。未发现内幕交易，不存在损害部分股东权益或造成公司资产流失情况。

公司第三届监事会第二次会议审议并经监事会全体成员一致通过了关于调整船舶预计净残值的事宜。监事会认为公司董事会审议并批准对船舶预计净残值进行调整，其审议程序符合有关法律法规和公司《章程》的规定，相关变更事项符合《企业会计准则》的规定，同意公司实施该会计政策和会计估计变更。

2012 年监事会将继续严格遵守公司章程和有关规定，加强监事会建设，不断加大监督力度，切实维护和保障股东权益和公司利益。

中国远洋控股股份有限公司监事会

2012 年 3 月 29 日

十、重要事项

(一) 重大诉讼仲裁事项

单位:元 币种:人民币

起诉(申请)方	应诉(被申请)方	承担连带责任方	诉讼仲裁类型	诉讼(仲裁)基本情况	诉讼(仲裁)涉及金额	诉讼(仲裁)进展	诉讼(仲裁)审理结果及影响	诉讼(仲裁)判决执行情况
中远集装箱运输有限公司	温州市土畜产品对外贸易公司	无	船舶滞期费纠纷	注	1179 万美元	审理中	不适用	不适用
Aronis-Drettas-Karlaf-tis Consultant Engineers S. A. (“ADK”)	中远太平洋有限公司及其全资附属公司 Piraeus Container Terminal S. A. A	无	服务费用纠纷	注	580 万欧元	ADK 根据希腊的法律程序就雅典原讼法庭的判决向雅典上诉法庭提出上诉, 上诉聆讯日期定在 2012 年 11 月 13 日。	不适用	不适用
人身伤亡受害	中远集运和/或北美公司	无	交通事故	注	不适用	和解结案	与涉案各	保险

人			人身 伤亡				方达 成和 解， 公司 需支 付 33.3 万美 元赔 偿。	公 司 支 付
SOMPOL TRADING LIMITED	中远散运	无	提前 还船	<p>我司长期期租租入船 JIN ZHOU 轮于 2011 年 3 月安排挂靠加拿大港口 ST Lawrence, 我司与船东就 能否挂靠该港产生争议。</p> <p>我司停付租金, 船东声称行使其租约赋予的权利 withhold service, 进而指示船长在 IWL limit 停航, 我司认定船东该行为系毁约, 从而终止合同。因此, 船东向我司索赔提前还船损失。</p>	1800 万 美元	仲裁 中	不 适 用	不 适 用

注：部分重大诉讼、仲裁基本情况请参阅附录财务报表附注“或有事项中的重要未决诉讼事项”部分。

(二) 破产重整相关事项及暂停上市或终止上市情况

不适用。

(三) 公司持有其他上市公司股权、参股金融企业股权情况

1、证券投资情况

无。

2、持有其他上市公司股权情况

单位：元

证券代码	证券简称	最初投资成本	占该公司股权比例 (%)	期末账面价值	报告期损益	报告期所有者权益变动	会计核算科目	股份来源
600428	中远航运	16,659,624.84	0.60	42,255,960.12	410,252.04	-27,526,333.34	可供出售金融资产	发起取得
600018	上港集团	3,976,496.76	0.07	40,326,300.00	1,681,560.00	-14,246,550.00	可供出售金融资产	二级市场购入
000792	盐湖股份	7,500,000.00	0.0669	34,014,353.62		-36,182,667.57	可供出售金融资产	置换
601008	连云港	1,760,418.44	0.22	5,961,600.00		-1,976,850.00	可供出售金融资产	发起取得
000039	中集集团	3,076,731,593.89	21.80	4,898,187,636.55	773,688,158.29	-21,179,568.94	长期股	受让 /

							股权投资	购入
601328	交通银行	676,413.00	0.0008	2,288,581.12	9,288.08	-256,352.80	可供出售金融资产	购入原始法人股
600821	天津劝业	99,300.00	0.02	331,267.32		-138,728.70	可供出售金融资产	购入原始法人股
000597	东北制药	200,000.00	0.01	913,779.79		-917,208.02	可供出售金融资产	购入原始法人股
600837	海通证券	7,291,668.00	0.06	37,499,549.88	759,100.20	-8,463,967.23	可供出售金融资产	发起取得
002320	海峡股份	1,726,908.37	0.75	37,195,383.68	919,464.00	-17,740,645.63	可供出售金融资产	发起取得
005880	KOREA LINE	36,994,114.97	1.6	37,116,065.15		91,462.64	可	其

	CORPORATION							供出售金融资产	其他
	合计	3,153,616,538.27	/	5,136,090,477.23	777,467,822.61	-128,537,409.59	/	/	/

3、持有非上市金融企业股权情况

所持对象名称	最初投资成本（元）	持有数量（股）	占该公司股权比例（%）	期末账面价值（元）	报告期损益（元）	报告期所有者权益变动（元）	会计核算科目	股份来源
江苏银行股份有限公司	400,000.00	400,000.00	0.0044	400,000.00	32,000.00		长期股权投资	购入原始法人股
广发银行股份有限公司	250,000.00	125,905.00	0.0008	250,000.00			长期股权投资	发起取得
中远财务有限责任公司	435,240,000.00	612,000,000.00	38.25	800,209,035.31	87,288,080.56		长期股权投资	发起取得
合计	435,890,000.00	612,525,905.00	/	800,859,035.31	87,320,080.56		/	/

4、买卖其他上市公司股份的情况

股份名称	期初股份数量（股）	报告期买入股份数量（股）	使用的资金数量（元）	报告期卖出股份数量（股）	期末股份数量（股）	产生的投资收益（元）
中远航运	7,889,462.00	2,366,839.00	13,159,624.84	0	10,256,301.00	0

报告期内卖出申购取得的新股产生的投资收益总额 0 元。

（四）资产交易事项

1、收购资产情况

不适用。

2、出售资产情况

不适用。

3、资产置换情况

不适用。

4、合并情况

不适用。

5、公司股权激励的实施情况及其影响

不适用。

(五) 报告期内公司重大关联交易事项

1、与日常经营相关的关联交易

单位:元 币种:人民币

关联交易方	关联关系	关联交易类型	关联交易内容	关联交易定价原则	关联交易价格	关联交易金额(单位:人民币元)	占同类交易金额的比例(%)	关联交易结算方式	市场价格	交易价格与市场参考价格差异较大的原因
中远总公司及其附属公司	母公司	其它流出	中集船舶租赁支出	市场价	N/A	479,447,754.80	10.05	现金结算	N/A	N/A
中远财务有限责任公司	母公司的控股子公司	其它流出	期末存款余额	中国人民银行指定价格	N/A	11,555,081,765.68	24.30	现金结算	N/A	N/A
中远财务有限责任公司	母公司的控股子公司	其它流入	存款利息收入	中国人民银行指定价格	N/A	161,558,469.99	17.58	现金结算	N/A	N/A
中远财务有限	母公司	其它流入	期末贷款余额	中国人民银行	N/A	213,058,000.00	0.39	现金结算	N/A	N/A

责任公司	的控股子公司			指定价格						
中远财务有限责任公司	母公司的控股子公司	其它流出	贷款利息支出	中国人民银行指定价格	N/A	5,578,786.11	0.34	现金结算	N/A	N/A
中远总公司及其附属公司	母公司	提供劳务	综合服务收入	政府指导价、市场价	N/A	6,065,008.82	4.99	现金结算	N/A	N/A
中远总公司及其附属公司	母公司	接受劳务	综合服务支出	政府指导价、市场价	N/A	95,075,121.78	21.68	现金结算	N/A	N/A
中远总公司及其附属公司	母公司	提供劳务	船舶服务收入	政府指导价、市场价	N/A	21,772,121.47	13.81	现金结算	N/A	N/A
中远总公司及其附属公司	母公司	接受劳务	船舶服务支出	政府指导价、市场价	N/A	15,356,238,398.27	91.99	现金结算	N/A	N/A
中远总公司及其附属公司	母公司	提供代理	海外代理收入	政府指导价、市场价	N/A	639,294.25	7.48	现金结算	N/A	N/A

司										
中远总公司及其附属公司	母公司	接受代理	海外代理支出	政府指导价、市场价	N/A	149,145,404.75	9.07	现金结算	N/A	N/A
中远总公司及其附属公司	母公司	其它流入	物业租赁收入	政府指导价、市场价	N/A	3,029,064.60	6.92	现金结算	N/A	N/A
中远总公司及其附属公司	母公司	其它流出	物业租赁支出	政府指导价、市场价	N/A	104,168,239.12	39.10	现金结算	N/A	N/A
中远总公司及其附属公司	母公司	提供劳务	船舶管理收入	政府指导价、市场价	N/A	3,643,857.33	8.08	现金结算	N/A	N/A
中远总公司及其附属公司	母公司	提供劳务	船员租赁收入	政府指导价、市场价	N/A	122,049,178.02	25.14	现金结算	N/A	N/A
中远总公司及其附属公司	母公司	接受劳务	船员租赁支出	政府指导价、市场价	N/A	45,233,490.00	12.43	现金结算	N/A	N/A
中远总公司及其附属公司	母公司	接受劳务	集装箱务支出	政府指导价、市场价	N/A	110,393,354.34	6.51	现金结算	N/A	N/A

司										
中远总公司及其附属公司	母公司	提供劳务	揽货收入	政府指导价、市场价	N/A	203,169,196.00	4.09	现金结算	N/A	N/A
中远总公司及其附属公司	母公司	提供劳务	码头收入	政府指导价、市场价	N/A	0	0	现金结算	N/A	N/A
中远总公司及其附属公司	母公司	接受劳务	码头支出	政府指导价、市场价	N/A	829,883,349.48	12.31	现金结算	N/A	N/A
中远总公司及其附属公司	母公司	提供代理	船舶收入	政府指导价、市场价	N/A	4,467,705.10	0.57	现金结算	N/A	N/A
中远总公司及其附属公司	母公司	提供劳务	货运收入	政府指导价、市场价	N/A	594,000.00	0.07	现金结算	N/A	N/A
中远总公司	母公司	提供劳务	委托管理服务收入	协议价	N/A	11,826,593.20	100.00	现金结算	N/A	N/A
中远总公司及其附属公司	母公司	其它流入	散船租金收入	市场价	N/A	50,259,060.00	0.43	现金结算	N/A	N/A

中远总公司及其附属公司	母公司	其它流出	干货船租赁支出	市场价	N/A	35,999,476.30	0.39	现金结算	N/A	N/A
中远总公司	母公司	接受专利、商标等使用权	商标许可费用支出	协议价	N/A	1.00	100.00	现金结算	N/A	N/A
合计				/	/	29,568,376,690.41	/	/	/	/

注 1: 以上表格中,“中远总公司及其附属公司”的关联关系为: 母公司、母公司的全资子公司和母公司的控股子公司。

注 2: 报告期内本集团存放于中远财务有限责任公司款项最大日余额为 13,789,465,793.33 元。

注 3: 报告期内本集团中远财务有限责任公司向本集团发放贷款最大日余额 237,212,000.00 元。

本公司的日常关联交易均为公司日常业务中进行的交易,并按照已签署关联交易框架协议的有关条款进行,交易条款为一般商业条款,交易的价格符合有关协议所述的定价标准。各项日常关联交易的年度实际发生额未超过有关年度上限。

2、资产收购、出售发生的关联交易

关联方	关联关系	关联交易类型	关联交易内容	关联交易定价原则	转让资产的账面价值	转让资产的评估价值	转让价格	转让价格与账面价值或评估价值差异较大的原因	关联交易结算方式	转让资产获得的收益
中远投资(新加坡)有限公司	母公司的控股子公司	股权收购	中远集运下属子公司富华货运有限公司收购中远投资(新	按照评估价	人民币 7,452,262.15 元	100 万至 110 万新元	105.00 万新元	不适用	现金结算	

公司			加坡)有限公司下属子公司远凌(马来西亚)有限公司70%股权							
中远投资(新加坡)有限公司	母公司的控股子公司	股权收购	中远集运下属子公司富华货运有限公司收购中远投资(新加坡)有限公司下属子公司远星船务有限公司70%股权	按照评估价	人民币 9,717,619.88元	980万至 1,140.00万 新元	1,060.00万 新元	不适用	现金 结算	
中远美洲公司	母公司的控股子公司	股权收购	中远集运美洲公司收购中远美洲公司所属子公司中远阿根廷公司98%股权	按照评估价	人民币 6,536,874.68元	229.94至 290.354万 美元	2,208,000.00 美元	不适用	现金 结算	
中远美洲公司	母公司的控股子公司	股权收购	中远集运美洲公司收购中远美洲公司所属子公司中远秘鲁公司99%股权	按照评估价	人民币 -1,049,080.36元	110,103.00 至 168,770.00 美元	55,900.00美 元	不适用	现金 结算	
中远美洲公司	母公司的控股子公司	股权收购	中远集运美洲公司收购中远美洲公司所属子公司中远智利公司51%股权	按照评估价	人民币 -2,132,270.67元	5,679.00美 元至 12,295.00 美元	4,124.00美 元	不适用	现金 结算	
中远美洲	母公司的	股权收购	中远集运美洲公司	按照评估价	人民币	163.6万至 230万美金	1,636,000.00 美元	不适用	现金 结算	

公司	控股子公司		收购中远美洲公司所属子公司中远乌拉圭公司100%股权		7,617,167.84元					
中远(开曼)福庆控股有限公司	母公司全资子公司	认购股份并提供股东贷款	中远(开曼)福庆控股有限公司认购中远太平洋所属佛罗伦资本管理有限公司50%股权并提供相关股东贷款	认购价格参照认购股份的面值及认购协议的规定:佛罗伦资本综合保留溢利及储备或亏损(如有)将全数归佛罗伦资本原唯一股东佛罗伦货箱控股有限公司所有或承担,而中远(开曼)福庆控股将不享有或不承担对该等综合保留溢利及储备或亏损(如有)的权利或责任。股东贷款的金额及条款是参照佛罗伦货箱向佛罗伦资本提供的股东贷款的金额及条款	截至2011年10月31日止,佛罗伦资本的未经审核资产净值为2,364,200美元	不适用	以现金总认购价1,000港元认购佛罗伦资本股份,并向佛罗伦资本提供5千万美元股东贷款	不适用	现金结算	不适用

				确定						
中远国际贸易有限公司	母公司的控股子公司	股权收购	上海远洋运输有限公司收购中远国际贸易有限公司持有的上海远洋国际贸易有限公司的 50% 股权	按照评估价	人民币 8,263,292 元	人民币 14,528,744.77 元	人民币 7,264,372.39 元	不适用	现金结算	不适用

3、共同对外投资的重大关联交易

共同投资方	关联关系	被投资企业的名称	被投资企业的主营业务	被投资企业的注册资本	被投资企业的资产规模	被投资企业的净利润	被投资企业的重大在建项目的进展情况
中远总公司及其附属公司	母公司	中远财务有限责任公司	对成员单位办理财务和融资顾问、信用鉴证及相关的咨询、代理业务；协助成员单位实现交易款项的收付；对成员单位提供担保；办理成员单位之间的委托贷款及委托投资；对成员单位办理票据承兑与贴现；办理成员单位之间的内部转账结算及相应的结算、清算方案设计；吸收成员单位的存款；对成员单位办理贷款及融资租赁；从事同业拆借；经批准发行财务公司债券；承销成员单位的企业债券；对金融机构的股权投资；有价证券投资	通过增资中远财务注册资本由 8 亿元人民币(含 2,000 万美元)增至 16 亿元人民币(含 2000 万美元)。中国远洋及其所属公司累计增资 3.06 亿元人民币，仍占增资后中远财务注册资本的 38.25%	中远财务截至 2010 年 12 月 31 日的经审计的净资产值为人民币 1,538,665,633.37 元	2010 年扣除税项及非经常损益的经审计的净利润为人民币 129,775,896.06 元	

4、关联债权债务往来

不适用。

5、其他重大关联交易

报告期内，本公司发生的重大偶发关联交易有关情况请参见财务报告附注“关联方交易”有关内容。

(六) 重大合同及其履行情况

1、为公司带来的利润达到公司本期利润总额 10%以上（含 10%）的托管、承包、租赁事项

(1) 托管情况

单位:元 币种:人民币

委托方名称	受托方名称	托管资产情况	托管资产涉及金额	托管起始日	托管终止日	托管收益	托管收益确定依据	托管收益对公司影响	是否关联交易	关联关系
中国远洋运输（集团）总公司	中国远洋控股股份有限公司	委托方所属的非上市全资、直接控股企业的管理职能	不适用	2009.4.22	2011.12.31	1183 万元（2011 年）	托管协议	不适用	是	控股股东
中国远洋运输（集团）总公司	中国远洋物流有限公司	中远集团在中国货运航空股份有限公司的股权	不适用	2010 年 11 月 10 日	不适用	75 万元/年	以管理人员薪酬和管理成本为定价原则，结合实际情况和业务量	不适用	是	主要法人股东的母公司

(2) 承包情况

不适用。

(3) 租赁情况

不适用。

2、担保情况

单位:元 币种:人民币

公司对外担保情况（不包括对控股子公司的担保）													
担保方	担保方与上市公司	被担保方	担保金额	担保发生日期（协议签署日）	担保起始日	担保到期日	担保类型	担保是否已经履行	担保是否逾期	担保逾期金额	是否存在反担保	是否为关联方担保	关联关系

	的关系							完 毕					
中 远 太 平 洋 有 限 公 司	控 股 子 公 司	Antwerp Gateway NV	74,040,726.63	2005-3-24	2005-3-24	2017-3-24	一 般 保 证	否	否	N/A	否	否	联 营 公 司
报告期内担保发生额合计（不包括对子公司的担保）									-9,436,886.81				
报告期末担保余额合计（A）（不包括对子公司的担保）									74,040,726.63				
公司对控股子公司的担保情况													
报告期内对子公司担保发生额合计									-712,849,022.45				
报告期末对子公司担保余额合计（B）									11,470,104,207.55				
公司担保总额情况（包括对控股子公司的担保）													
担保总额（A+B）									11,544,144,934.18				
担保总额占公司净资产的比例(%)									23				
其中：													
为股东、实际控制人及其关联方提供担保的金额（C）													
直接或间接为资产负债率超过 70%的被担保对象提供的债务担保金额（D）									8,936,581,334.18				
担保总额超过净资产 50%部分的金额（E）													
上述三项担保金额合计（C+D+E）									8,936,581,334.18				

3、其他重大合同

中国远洋下属中远太平洋与 CPL Treasury Limited The Hongkong and Shanghai Banking Corporation Limited 于 2003 年 10 月 14 日、10 月 16 日、11 月 6 日分别签署了 3 份利率掉期合同，金额共计 200,000,000 美元。中远太平洋就其于 2003 年所发行的债券共 3 亿美元中的其中 2 亿美元与银行订立利率掉期合同，把利率由固定利率 5.875% 改为浮动利率 LIBOR+1.05% 至 LIBOR+1.16%，按合约条款执行。具体可参见中远太平洋 2010 年年报。

（七）承诺事项履行情况

1、上市公司、控投股东及实际控制人在报告期内或持续到报告期内的承诺事项（公司在报告期前已履行完毕的承诺无需披露）

承诺背景	承 诺 类 型	承 诺 方	承诺内容	是否 有履 行期 限	是否及时 严格履行	如未能及 时履行应 说明未完 成履行的	如未能 及时履 行应说 明下一

						具体原因	步计划
与重大资产重组相关的承诺	解决同业竞争	中远总公司	<p>在中远总公司作为中国远洋控股股东期间，除现有的上述干散货船队规模外，中远总公司及其下属公司将不采取任何行为和措施，从事对中国远洋及其子公司构成或者可能构成竞争的行为，且不会侵害中国远洋及其子公司的合法权益，包括但不限于：未来设立其他子公司或合营、联营企业从事海上干散货运输业务，或者用其他的方式直接或间接的参与海上干散货运输；本非公开发行完成后，中远总公司及其下属公司与中国远洋及其下属公司之间不会产生新的同业竞争。同时，中远总公司承诺给予中国远洋在同等条件下优先购买中远总公司或下属公司拟出售的与干散货运输有关的资产及/或股权的权利：</p> <p>针对中远散运参股的海外公司向中远散运及/或其子公司租赁船舶并经营国际海上干散货运输业务的情况，中远总公司承诺将于2008年6月底之前采取有效措施解决上述问题，包括但不限于采取以下措施：调整该等海外公司合并架构，或重组业务，加强公司治理，确保该等海外公司与中国远洋不构成同业竞争。</p>	否	2008年6月底前，中远总公司已采取上述措施，该等海外公司与中国远洋已不构成同业竞争。		
与首次公开发行相关的承诺	解决同业竞争	中远总公司	<p>1、集装箱航运业务</p> <p>中远总公司于2005年6月9日与本公司订立《业务不竞争承诺函》，向本公司承诺：</p> <p>(1)本集团将会是中远总公司下属以自有或租用集装箱船舶在境内外从事海上集装箱全程运输业务（“限制集装箱航运业务”）的唯一机构；及</p> <p>(2)其将促使其成员（不包括本集团的成员）不会直接或间接从事限制集装箱航运业务（不论是以股东、合伙人、贷款人或其它身份，以及不论为赚取利润、报酬或其它利益）。</p> <p>该承诺将在发生以下情况时不再具有任何效力：</p>	否	是		

		<p>(1)中远总公司（直接或间接）通过其控制的公司、企业或实体不再是本公司的控股股东之日起计的十二个月期间届满；</p> <p>(2)本公司证券在香港联交所或双方同意的其它证券交易所及自动交易系统挂牌后被摘牌。</p> <p>2、集装箱租赁业务</p> <p>对于集装箱租赁业务，在中远太平洋于 1994 年首次在香港联交所上市时，中远总公司向中远太平洋承诺，中远总公司及其子公司将：</p> <p>(1)不会在世界任何地方经营任何与中远太平洋及其子公司集装箱租赁业务有竞争的业务；</p> <p>(2)在任何情况下当中远总公司需要集装箱时，会先考虑向集装箱租赁公司租用，并在此情况下中远总公司将授予中远太平洋及其子公司优先权与中远总公司商订集装箱租赁业务，且只在中远总公司未能向集装箱租赁公司租用集装箱时，方会考虑购买集装箱自用；</p> <p>(3)以平均市场租值与中远太平洋及其子公司进行上一段所述的磋商，并协议现有及未来合约的年度租金调整，并会以十大独立集装箱租赁公司其中四家的平均租值订立未来一切合约及租金调整；</p> <p>(4)与中远太平洋及其子公司订立的任何现有合约续期十年，并将会订立十年期的新合约。</p> <p>3、货代、船代及物流业务</p> <p>在中远太平洋物流于 2003 年底收购中远物流的 49%权益时，中远总公司保留中远物流的 51%权益，并于 2003 年 9 月 22 日与中远物流及中远太平洋物流，就中远物流及其下属公司所从事的业务，订立了《非竞争协议》。中远总公司作出了以下承诺：</p> <p>(1)中远总公司承诺，在通过中货从事与中远物流及其下属公司业务存有竞争的船务代理、货运代理、第三方物流及与上述服务相关的支持服务</p>				
--	--	--	--	--	--	--

		<p>（“限制业务”）时，中货将只向中远集运提供船舶代理服务，且中货从事的货运代理服务以为中远集运揽货为主；</p> <p>(2)除上述有关中货的安排外，中远总公司将不会（除通过中远物流及中汽货代外）发展或经营限制业务；</p> <p>(3)中远总公司须促使其下属的除了中货外所有与中远物流及其下属公司的核心业务存有竞争的公司（包括但不限于中汽货代），除被中远总公司出售予第三方或被中远物流及其下属公司收购外，于非竞争协议签订后三年届满时结业或清盘；</p> <p>(4)中远总公司已向中远物流授出为期五年的购买选择权（在遵守适用法律规定的任何第三方的优先权的前提下）。中远物流可按公平市价及公平合理的其它一般商业条款，向中远总公司购入其下属的可能与中远物流及其下属公司从事的业务构成竞争或业务性质相似的公司或企业的全部或部分权益；</p> <p>(5)中远物流有优先权购买中远总公司出售的任何可能与中远物流及其下属公司的任何业务存有竞争的公司或业务（但受制于适用法律规定的任何第三方的优先权）。</p>			
--	--	--	--	--	--

公司资产或项目存在盈利预测，且报告期仍处在盈利预测期间，公司就资产或项目是否达到原盈利预测及其原因作出说明
不适用。

（八）聘任、解聘会计师事务所情况

单位:元 币种:人民币

是否改聘会计师事务所：	否	
	原聘任	现聘任
境内会计师事务所名称	中瑞岳华会计师事务所有限公司	中瑞岳华会计师事务所(特殊普通合伙)
境内会计师事务所报酬	12,200,000.00	13,250,000.00
境内会计师事务所审计年限	3	4
境外会计师事务所名称	罗兵咸永道会计师事务所	罗兵咸永道会计师事务所

境外会计师事务所报酬	32,520,000.00	29,380,000.00
境外会计师事务所审计年限	6	7

是否在审计期间改聘会计师事务所：否

(九) 上市公司及其董事、监事、高级管理人员、公司股东、实际控制人处罚及整改情况

报告期内(截至 2011 年 12 月 31 日),公司及其他董事、监事、高管层人员、公司实际控制人没有受有权机关调查、司法纪检部门采取强制措施、被移送司法机关或追究刑事责任、中国证监会稽查、中国证监会行政处罚、证券市场禁入、认定为不适当人选被其他行政管理部门处罚及证券交易所公开谴责的情形。

董事、监事、高级管理人员、持股 5%以上的股东涉嫌违规买卖公司股票且公司已披露将收回涉嫌违规所得收益的情况

不适用。

(十) 其他重大事项的说明

不适用。

本公司转债担保人盈利能力、资产状况和信用状况发生重大变化的情况

不适用。

(十一) 信息披露索引

事项	刊载的报刊名称及版面	刊载日期	刊载的互联网网站及检索路径
中国远洋 2011 年度第一期中期票据发行结果公告	中国证券报第 B004 版	2011-12-01	www.sse.com.cn
中国远洋关于拟发行 2011 年第一期中期票据的提示性公告	中国证券报第 B004 版	2011-11-25	www.sse.com.cn
中国远洋第三届董事会第四次会议决议公告	中国证券报第 B016 版	2011-11-23	www.sse.com.cn
中国远洋 H 股公告	-	2011-11-23	www.sse.com.cn
中国远洋第三届董事会第三次会议决议公告	中国证券报第 B068 版	2011-10-28	www.sse.com.cn
中国远洋第三季度季报	中国证券报第 B068 版	2011-10-28	www.sse.com.cn
中国远洋监事辞任公告	中国证券报第 B068 版	2011-10-28	www.sse.com.cn
中国远洋业绩预亏公告	中国证券报第 B068 版	2011-10-28	www.sse.com.cn
中国远洋关联交易公告	中国证券报第 B068 版	2011-10-28	www.sse.com.cn
中国远洋 2011 年第二次临时股东大会决议公告	中国证券报第 B005 版	2011-10-13	www.sse.com.cn
中国远洋 2011 年第二次临时股东大会的法律意见书	-	2011-10-13	www.sse.com.cn
中国远洋半年报(修订版)	-	2011-08-27	www.sse.com.cn

中国远洋半年报摘要（修订版）	-	2011-08-27	www.sse.com.cn
中国远洋董事变动公告	中国证券报第 B010 版	2011-08-26	www.sse.com.cn
中国远洋为境外子公司发行美元债券提供担保公告	中国证券报第 B010 版	2011-08-26	www.sse.com.cn
中国远洋第三届董事会第二次会议决议公告	中国证券报第 B010 版	2011-08-26	www.sse.com.cn
中国远洋 2011 年第二次临时股东大会会议通知	中国证券报第 B010 版	2011-08-26	www.sse.com.cn
中国远洋半年报摘要	中国证券报第 B010 版	2011-08-26	www.sse.com.cn
中国远洋半年报	-	2011-08-26	www.sse.com.cn
中国远洋 2011 年第二次临时股东大会会议资料	中国证券报第 B010 版	2011-08-26	www.sse.com.cn
中国远洋 2011 年上半年业绩预亏公告	中国证券报第 B008 版	2011-08-10	www.sse.com.cn
中国远洋 2011 年第一次临时股东大会决议公告	中国证券报第 A40 版	2011-07-06	www.sse.com.cn
中国远洋 2011 年第一次临时股东大会的法律意见书	-	2011-07-06	www.sse.com.cn
中国远洋 2010 年度分红派息实施公告	中国证券报第 B008 版	2011-06-14	www.sse.com.cn
中国远洋第三届监事会第一次会议决议公告	中国证券报第 B008 版	2011-05-18	www.sse.com.cn
中国远洋第三届董事会第一次会议决议公告	中国证券报第 B008 版	2011-05-18	www.sse.com.cn
中国远洋 2010 年年度股东大会决议公告	中国证券报第 B008 版	2011-05-18	www.sse.com.cn
中国远洋 2011 年第一次临时股东大会会议资料	-	2011-05-18	www.sse.com.cn
中国远洋 2010 年度股东大会的法律意见书	-	2011-05-18	www.sse.com.cn
中国远洋 2011 年第一次临时股东大会会议通知	中国证券报第 B008 版	2011-05-18	www.sse.com.cn
中国远洋第一季度季报	中国证券报第 B049 版	2011-04-29	www.sse.com.cn
中国远洋 2010 年度股东大会相关资料	-	2011-04-23	www.sse.com.cn
中国远洋内部控制专项报告	-	2011-03-31	www.sse.com.cn
中国远洋独立董事关于对外担保事项的独立意见	-	2011-03-31	www.sse.com.cn
中国远洋第二届监事会第十五次会议决议公告	中国证券报第 B253 版	2011-03-30	www.sse.com.cn
中国远洋 2010 年年度股东大会会议通知	中国证券报第 B253 版	2011-03-30	www.sse.com.cn
中国远洋第二届董事会第二十三次会议决议公告	中国证券报第 B253 版	2011-03-30	www.sse.com.cn
中国远洋年报	-	2011-03-30	www.sse.com.cn
中国远洋年报摘要	中国证券报第 B253 版	2011-03-30	www.sse.com.cn
中国远洋内部控制自我评价报告	-	2011-03-30	www.sse.com.cn
中国远洋 2010 年可持续发展报告	-	2011-03-30	www.sse.com.cn
中国远洋 2010 年年度股东大会会议资料	-	2011-03-30	www.sse.com.cn

中国远洋关联方占用上市公司资金情况的专项审核报告	-	2011-03-30	www.sse.com.cn
中国远洋 H 股公告	-	2011-03-30	www.sse.com.cn
中国远洋 H 股公告	-	2011-03-04	www.sse.com.cn
中国远洋 2010 年年度业绩预盈公告	中国证券报第 B005 版	2011-01-06	www.sse.com.cn

十一、财务会计报告

公司年度财务报告已经中瑞岳华会计师事务所（特殊普通合伙）注册会计师王辉、王友娟审计，并出具了标准无保留意见的审计报告。

（一）审计报告

见附件。

（二）财务报表

见附件。

十二、备查文件目录

- (一) 载有法定代表人、主管会计工作负责人、会计机构负责人（会计主管人员）签名并盖章的财务报表。
- (二) 载有会计师事务所盖章、注册会计师签名并盖章的审计报告原件。
- (三) 报告期内在中国证监会指定报纸上公开披露过的所有公司文件的正本及公告的原稿。
- (四) 在其它证券市场公布的年度报告。

中国远洋控股股份有限公司

2012 年 3 月 30 日

中国远洋控股股份有限公司

审 计 报 告

中瑞岳华审字[2012]第 3588 号

  中瑞岳华会计师事务所
RSM CHINA CERTIFIED PUBLIC ACCOUNTANTS

目 录

一、审计报告.....	1
二、已审财务报表	
1. 合并资产负债表.....	3
2. 合并利润表.....	5
3. 合并现金流量表.....	6
4. 合并所有者权益变动表.....	7
5. 资产负债表.....	9
6. 利润表.....	11
7. 现金流量表.....	12
8. 所有者权益变动表.....	13
9. 财务报表附注.....	15

中瑞岳华会计师事务所（特殊普通合伙）
地址：北京市西城区金融大街 35 号国际企业大厦 A 座 8-9 层
邮政编码：100033

RSM China Certified Public Accountants
Add:8-9 /F Block A Corporation Bldg.No.35 Finance Street Xicheng District
Beijing PRC
Post Code:100033

电话：+86(10)88095588
Tel: +86(10)88095588
传真：+86(10)88091199
Fax: +86(10)88091199

审计报告

中瑞岳华审字[2012]第 3588 号

中国远洋控股股份有限公司全体股东：

我们审计了后附的中国远洋控股股份有限公司(以下简称“贵公司”)及其子公司(统称“贵集团”)财务报表，包括 2011 年 12 月 31 日的合并及公司的资产负债表，2011 年度合并及公司的利润表、合并及公司的现金流量表和合并及公司的所有者权益变动表以及财务报表附注。

一、管理层对财务报表的责任

编制和公允列报财务报表是贵公司管理层的责任。这种责任包括：（1）按照企业会计准则的规定编制财务报表，并使其实现公允反映；（2）设计、执行和维护必要的内部控制，以使财务报表不存在由于舞弊或错误导致的重大错报。

二、注册会计师的责任

我们的责任是在执行审计工作的基础上对财务报表发表审计意见。我们按照中国注册会计师审计准则的规定执行了审计工作。中国注册会计师审计准则要求我们遵守中国注册会计师职业道德守则，计划和执行审计工作以对财务报表是否不存在重大错报获取合理保证。

审计工作涉及实施审计程序，以获取有关财务报表金额和披露的审计证据。选择的审计程序取决于注册会计师的判断，包括对由于舞弊或错误导致的财务报表重大错报风险的评估。在进行风险评估时，注册会计师考虑与财务报表编制和公允列报相关

的内部控制，以设计恰当的审计程序。审计工作还包括评价管理层选用会计政策的恰当性和作出会计估计的合理性，以及评价财务报表的总体列报。

我们相信，我们获取的审计证据是充分、适当的，为发表审计意见提供了基础。

三、审计意见

我们认为，上述财务报表在所有重大方面按照企业会计准则的规定编制，公允反映了中国远洋控股股份有限公司及其子公司 2011 年 12 月 31 日的合并财务状况以及 2011 年度的合并经营成果和合并现金流量，以及中国远洋控股股份有限公司 2011 年 12 月 31 日的财务状况以及 2011 年度的经营成果和现金流量。

中瑞岳华会计师事务所（特殊普通合伙）

中国注册会计师：王 辉

中国·北京

中国注册会计师：王友娟

2012 年 3 月 29 日

合并资产负债表

2011年12月31日

编制单位：中国远洋控股股份有限公司

金额单位：人民币元

项 目	注释	年末数	年初数
流动资产：			
货币资金	七、1	47,890,265,070.50	47,830,246,712.30
交易性金融资产			
应收票据	七、2	361,279,623.96	196,613,000.31
应收账款	七、5	5,890,943,965.66	5,901,505,089.95
预付款项	七、7	2,910,149,469.02	2,361,042,963.33
应收利息	七、4	166,895,736.89	140,853,361.80
应收股利	七、3	547,292,779.35	450,641,356.28
其他应收款	七、6	1,953,793,850.93	1,909,600,871.55
存货	七、8	3,651,741,386.88	2,317,704,385.85
一年内到期的非流动资产	七、9	14,071,215.12	13,202,788.54
其他流动资产			
流动资产合计		63,386,433,098.31	61,121,410,529.91
非流动资产：			
可供出售金融资产	七、10	345,018,140.68	495,597,007.64
持有至到期投资	七、11	153,110.86	164,965.31
长期应收款	七、12	1,250,101,588.44	2,274,054,386.26
长期股权投资	七、13	15,314,345,997.88	14,584,318,763.73
投资性房地产	七、14	621,690,534.35	635,903,991.33
固定资产	七、15	61,493,822,029.49	57,280,697,846.22
在建工程	七、16	11,144,045,079.30	9,466,841,758.58
工程物资			
固定资产清理			
生产性生物资产			
油气资产			
无形资产	七、17	3,155,969,605.36	2,742,031,570.95
开发支出			
商誉	七、18	27,190,345.05	27,190,345.05
长期待摊费用	七、19	51,954,818.48	23,248,934.91
递延所得税资产	七、20	531,922,996.26	2,101,309,873.41
其他非流动资产	七、22	113,966,530.03	230,448,549.22
非流动资产合计		94,050,180,776.18	89,861,807,992.61
资产总计		157,436,613,874.49	150,983,218,522.52

(转下页)

(承上页)

合并资产负债表(续)

2011年12月31日

编制单位: 中国远洋控股股份有限公司

金额单位: 人民币元

项 目	注释	年末数	年初数
流动负债:			
短期借款	七、24	2,851,071,958.74	1,669,382,018.63
交易性金融负债	七、25		61,024,232.58
应付票据	七、26	1,382,348,200.48	831,339,638.06
应付账款	七、27	12,760,984,627.22	11,104,429,205.20
预收款项	七、28	3,361,160,171.20	2,904,751,953.53
应付职工薪酬	七、29	3,570,971,663.18	3,756,725,416.71
应交税费	七、30	931,703,294.10	955,712,222.38
应付利息	七、31	443,957,895.85	401,742,894.30
应付股利	七、32	22,948,364.26	17,292,081.77
其他应付款	七、33	2,857,987,463.95	2,384,986,008.73
一年内到期的非流动负债	七、35	19,131,330,379.63	4,398,504,914.90
其他流动负债	七、36	1,091,000.00	
流动负债合计		47,315,555,018.61	28,485,890,586.79
非流动负债:			
长期借款	七、37	33,150,004,754.99	37,585,931,131.45
应付债券	七、38	20,691,818,342.96	16,869,312,894.44
长期应付款	七、39	1,578,034,578.59	866,047,354.54
专项应付款			
预计负债	七、34	1,963,252,102.47	1,318,575,205.94
递延所得税负债	七、20	2,518,204,509.47	3,569,118,082.10
其他非流动负债	七、40	49,291,667.46	36,844,652.92
非流动负债合计		59,950,605,955.94	60,245,829,321.39
负债合计		107,266,160,974.55	88,731,719,908.18
所有者权益(或股东权益):			
实收资本(或股本)	七、41	10,216,274,357.00	10,216,274,357.00
资本公积	七、42	28,363,401,824.06	28,630,990,348.17
减: 库存股			
专项储备			
盈余公积	七、43	648,580,820.43	648,580,820.43
一般风险准备			
未分配利润	七、44	-568,646,708.16	10,807,240,433.55
外币报表折算差额		-3,964,324,118.23	-2,523,482,900.90
归属于母公司股东的所有者权益合计		34,695,286,175.10	47,779,603,058.25
少数股东权益		15,475,166,724.84	14,471,895,556.09
所有者权益合计		50,170,452,899.94	62,251,498,614.34
负债和所有者权益总计		157,436,613,874.49	150,983,218,522.52

单位负责人: 姜立军

主管会计工作负责人: 丰金华

会计机构负责人: 唐润江

合并利润表

2011年度

编制单位：中国远洋控股股份有限公司

金额单位：人民币元

项 目	注释	本年数	上年数
一、营业总收入		68,908,178,866.62	80,627,524,519.67
其中：营业收入	七、45	68,908,178,866.62	80,627,524,519.67
二、营业总成本		78,078,344,279.77	72,592,969,726.69
其中：营业成本	七、45	71,888,813,148.18	66,306,757,928.58
营业税金及附加	七、46	460,276,089.07	772,906,054.38
销售费用	七、47	161,855,443.84	140,805,749.53
管理费用	七、48	5,357,783,095.62	4,835,352,400.68
财务费用	七、49	102,001,719.28	552,821,496.40
资产减值损失	七、52	107,614,783.78	-15,673,902.88
加：公允价值变动收益（损失以“-”号填列）	七、50	191,476,840.03	113,326,040.57
投资收益（损失以“-”号填列）	七、51	2,173,141,827.26	1,753,861,180.97
其中：对联营企业和合营企业的投资收益		2,056,437,969.06	1,718,680,051.93
三、营业利润（亏损以“-”号填列）		-6,805,546,745.86	9,901,742,014.52
加：营业外收入	七、53	984,501,421.63	526,260,462.12
减：营业外支出	七、54	1,986,346,789.00	1,229,318,213.68
其中：非流动资产处置损失		26,176,939.49	1,695,292.68
四、利润总额（亏损总额以“-”号填列）		-7,807,392,113.23	9,198,684,262.96
减：所得税费用	七、55	1,031,434,291.95	1,195,776,879.64
五、净利润（净亏损以“-”号填列）		-8,838,826,405.18	8,002,907,383.32
归属于母公司所有者的净利润		-10,448,856,161.20	6,767,424,542.30
少数股东损益		1,610,029,756.02	1,235,482,841.02
六、每股收益：			
（一）基本每股收益		-1.02	0.66
（二）稀释每股收益		-1.02	0.66
七、其他综合收益		-2,044,725,993.38	-3,025,767,483.07
八、综合收益总额		-10,883,552,398.56	4,977,139,900.25
归属于母公司所有者的综合收益总额		-12,048,061,403.22	5,038,284,564.94
归属于少数股东的综合收益总额		1,164,509,004.66	-61,144,664.69

本年本集团发生同一控制下企业合并，被合并方在合并前实现的净利润为：2011年3,018,126.40元，2010年8,608,635.56元。

上述同一控制下企业合并中的被合并方于合并日前实现的净利润已包含于上表“净利润”中。

单位负责人：姜立军

主管会计工作负责人：丰金华

会计机构负责人：唐润江

合并现金流量表

2011年度

编制单位: 中国远洋控股股份有限公司

金额单位: 人民币元

项 目	注释	本年数	上年数
一、经营活动产生的现金流量:			
销售商品、提供劳务收到的现金		95,685,087,687.19	97,681,837,919.46
收到的税费返还		83,800,164.66	85,855,827.57
收到其他与经营活动有关的现金	七、58	22,545,304,907.75	24,928,316,715.61
经营活动现金流入小计		118,314,192,759.60	122,696,010,462.64
购买商品、接受劳务支付的现金		92,433,461,384.55	77,827,100,902.10
支付给职工以及为职工支付的现金		8,052,456,301.93	6,648,205,022.53
支付的各项税费		1,130,373,332.06	1,497,197,020.79
支付其他与经营活动有关的现金	七、58	21,708,957,728.78	25,585,428,725.52
经营活动现金流出小计		123,325,248,747.32	111,557,931,670.94
经营活动产生的现金流量净额		-5,011,055,987.72	11,138,078,791.70
二、投资活动产生的现金流量:			
收回投资收到的现金		300,630,470.05	69,734,073.10
取得投资收益收到的现金		1,216,175,589.23	891,113,797.54
处置固定资产、无形资产和其他长期资产收回的现金净额		1,731,387,222.72	525,302,560.91
处置子公司及其他营业单位收到的现金净额		7,078,100.00	20,204,357.45
收到其他与投资活动有关的现金	七、58	84,534,942.16	52,796,373.17
投资活动现金流入小计		3,339,806,324.16	1,559,151,162.17
购建固定资产、无形资产和其他长期资产支付的现金		8,496,783,142.15	8,468,581,697.71
投资支付的现金		259,576,564.64	3,885,102,852.70
取得子公司及其他营业单位支付的现金净额		2,526,803.22	
支付其他与投资活动有关的现金	七、58	94,786,910.12	245,701,526.81
投资活动现金流出小计		8,853,673,420.13	12,599,386,077.22
投资活动产生的现金流量净额		-5,513,867,095.97	-11,040,234,915.05
三、筹资活动产生的现金流量:			
吸收投资收到的现金		141,078,904.50	4,131,142,272.87
其中: 子公司吸收少数股东投资收到的现金		125,451,256.30	175,753,780.90
取得借款收到的现金		26,437,779,444.05	13,766,220,399.12
发行债券收到的现金			
收到其他与筹资活动有关的现金	七、58	1,221,440,968.80	
筹资活动现金流入小计		27,800,299,317.35	17,897,362,671.99
偿还债务支付的现金		12,516,469,027.22	12,050,719,924.31
分配股利、利润或偿付利息支付的现金		3,372,636,126.45	1,961,019,337.56
其中: 子公司支付给少数股东的股利、利润		742,619,178.72	619,859,926.50
支付其他与筹资活动有关的现金	七、58	251,084,666.27	1,085,523,656.45
筹资活动现金流出小计		16,140,189,819.94	15,097,262,918.32
筹资活动产生的现金流量净额		11,660,109,497.41	2,800,099,753.67
四、汇率变动对现金及现金等价物的影响		-855,681,986.10	-469,976,790.20
五、现金及现金等价物净增加额		279,504,427.62	2,427,966,840.12
加: 期初现金及现金等价物余额		46,683,220,421.58	44,255,253,581.46
六、期末现金及现金等价物余额		46,962,724,849.20	46,683,220,421.58

单位负责人: 姜立军

主管会计工作负责人: 丰金华

会计机构负责人: 唐润江

合并所有者权益变动表

2011年度

编制单位：中国远洋控股股份有限公司

金额单位：人民币元

项 目	本年数									
	归属于母公司股东的所有者权益								少数股东权益	所有者权益合计
	实收资本 (或股本)	资本公积	减：库存股	专项储备	盈余公积	一般风险准备	未分配利润	其他		
一、上年年末余额	10,216,274,357.00	28,630,990,348.17			648,580,820.43		10,807,240,433.55	-2,523,482,900.90	14,471,895,556.09	62,251,498,614.34
加：会计政策变更										
前期差错更正										
其他										
二、本年初余额	10,216,274,357.00	28,630,990,348.17			648,580,820.43		10,807,240,433.55	-2,523,482,900.90	14,471,895,556.09	62,251,498,614.34
三、本期增减变动金额（减少以“-”号填列）		-267,588,524.11					-11,375,887,141.71	-1,440,841,217.33	1,003,271,168.75	-12,081,045,714.40
（一）净利润							-10,448,856,161.20		1,610,029,756.02	-8,838,826,405.18
（二）其他综合收益		-158,364,024.69						-1,440,841,217.33	-445,520,751.36	-2,044,725,993.38
上述（一）和（二）小计		-158,364,024.69					-10,448,856,161.20	-1,440,841,217.33	1,164,509,004.66	-10,883,552,398.56
（三）所有者投入和减少资本		-109,224,499.42					-7,566,288.38		587,630,181.69	470,839,393.89
1.所有者投入资本		-109,224,499.42							587,630,181.69	478,405,682.27
2.股份支付计入所有者权益的金额										
3.其他							-7,566,288.38			-7,566,288.38
（四）利润分配							-919,464,692.13		-748,868,017.60	-1,668,332,709.73
1.提取盈余公积										
2.提取一般风险准备										
3.对所有者（或股东）的分配							-919,464,692.13		-753,546,633.72	-1,673,011,325.85
4.其他									4,678,616.12	4,678,616.12
（五）所有者权益内部结转										
1.资本公积转增资本（或股本）										
2.盈余公积转增资本（或股本）										
3.盈余公积弥补亏损										
4.其他										
（六）专项储备										
1.本期提取										
2.本期使用										
（七）其他										
四、本期期末余额	10,216,274,357.00	28,363,401,824.06			648,580,820.43		-568,646,708.16	-3,964,324,118.23	15,475,166,724.84	50,170,452,899.94

（转下页）

(承上页)

合并所有者权益变动表

2011年度

编制单位: 中国远洋控股股份有限公司

金额单位: 人民币元

项 目	上年数								少数股东权益	所有者权益合计
	归属于母公司股东的所有者权益									
	实收资本 (或股本)	资本公积	减: 库存股	专项储备	盈余公积	一般风险准备	未分配利润	其他		
一、上年年末余额	10,216,274,357.00	29,692,881,192.47			567,669,162.65		3,955,034,125.81	-1,609,803,517.33	10,570,593,710.42	53,392,649,031.02
加: 会计政策变更							7,193,285.80		-7,193,285.80	
前期差错更正										
其他		11,098,885.10			150,937.21		26,782,644.98	-7,273,678.63	6,771,512.84	37,530,301.50
二、本年初余额	10,216,274,357.00	29,703,980,077.57			567,820,099.86		3,989,010,056.59	-1,617,077,195.96	10,570,171,937.46	53,430,179,332.52
三、本期增减变动金额(减少以“-”号填列)		-1,072,989,729.40			80,760,720.57		6,818,230,376.96	-906,405,704.94	3,901,723,618.63	8,821,319,281.82
(一) 净利润							6,767,424,542.30		1,235,482,841.02	8,002,907,383.32
(二) 其他综合收益		-822,734,272.42						-906,405,704.94	-1,296,627,505.71	-3,025,767,483.07
上述(一)和(二)小计		-822,734,272.42					6,767,424,542.30	-906,405,704.94	-61,144,664.69	4,977,139,900.25
(三) 所有者投入和减少资本		38,552,900.95					2,041,402.48		4,082,698,632.07	4,123,292,935.50
1. 所有者投入资本		40,594,303.43							4,082,698,632.07	4,123,292,935.50
2. 股份支付计入所有者权益的金额		-2,041,402.48					2,041,402.48			
3. 其他										
(四) 利润分配					80,760,720.57		-91,183,681.83		-610,332,492.39	-620,755,453.65
1. 提取盈余公积					80,760,720.57		-80,760,720.57			
2. 提取一般风险准备										
3. 对所有者(或股东)的分配							-10,422,961.26		-610,332,492.39	-620,755,453.65
4. 其他										
(五) 所有者权益内部结转										
1. 资本公积转增资本(或股本)										
2. 盈余公积转增资本(或股本)										
3. 盈余公积弥补亏损										
4. 其他										
(六) 专项储备										
1. 本期提取										
2. 本期使用										
(七) 其他		-288,808,357.93					139,948,114.01		490,502,143.64	341,641,899.72
四、本期期末余额	10,216,274,357.00	28,630,990,348.17			648,580,820.43		10,807,240,433.55	-2,523,482,900.90	14,471,895,556.09	62,251,498,614.34

单位负责人: 姜立军

主管会计工作负责人: 丰金华

会计机构负责人: 唐润江

资产负债表

2011年12月31日

编制单位：中国远洋控股股份有限公司

金额单位：人民币元

项 目	注释	年末数	年初数
流动资产：			
货币资金		6,923,245,398.34	3,638,989,478.90
交易性金融资产			
应收票据			
应收账款			
预付款项			
应收利息		14,914,849.25	12,383,937.16
应收股利			600,000,000.00
其他应收款	十四、1	574,162,799.38	339,951,969.84
存货			
一年内到期的非流动资产			
其他流动资产		421,900,000.00	410,400,000.00
流动资产合计		7,934,223,046.97	5,001,725,385.90
非流动资产：			
可供出售金融资产			
持有至到期投资			
长期应收款		27,694,568,961.22	28,631,411,061.18
长期股权投资	十四、2	40,105,050,430.29	39,105,050,430.29
投资性房地产			
固定资产		4,975,033.64	3,533,789.55
在建工程			
工程物资			
固定资产清理			
生产性生物资产			
油气资产			
无形资产		2,288,693.60	1,159,944.79
开发支出			
商誉			
长期待摊费用			
递延所得税资产		13,809,174.11	33,767,895.54
其他非流动资产			
非流动资产合计		67,820,692,292.86	67,774,923,121.35
资产总计		75,754,915,339.83	72,776,648,507.25

(承上页)

资产负债表(续)

2011年12月31日

编制单位: 中国远洋控股股份有限公司

金额单位: 人民币元

项 目	注释	年末数	年初数
流动负债:			
短期借款			
交易性金融负债			
应付票据			
应付账款			
预收款项			
应付职工薪酬		79,995,625.47	179,623,656.73
应交税费		477,884,593.45	505,276,450.92
应付利息		350,589,757.48	331,477,428.73
应付股利		14,485.38	9,394.83
其他应付款		5,698,085,994.97	5,629,664,789.87
一年内到期的非流动负债			
其他流动负债			
流动负债合计		6,606,570,456.75	6,646,051,721.08
非流动负债:			
长期借款			
应付债券		18,716,228,666.73	14,754,139,666.69
长期应付款			
专项应付款			
预计负债			
递延所得税负债		326,094,116.46	326,094,116.46
其他非流动负债			
非流动负债合计		19,042,322,783.19	15,080,233,783.15
负债合计		25,648,893,239.94	21,726,285,504.23
所有者权益(或股东权益):			
实收资本(或股本)		10,216,274,357.00	10,216,274,357.00
资本公积		39,122,468,566.93	39,122,468,566.93
减: 库存股			
专项储备			
盈余公积		648,417,388.78	648,417,388.78
一般风险准备			
未分配利润		118,861,787.18	1,063,202,690.31
所有者权益(或股东权益)合计		50,106,022,099.89	51,050,363,003.02
负债和所有者权益(或股东权益)总计		75,754,915,339.83	72,776,648,507.25

单位负责人: 姜立军

主管会计工作负责人: 丰金华

会计机构负责人: 唐润江

利润表

2011年度

编制单位：中国远洋控股股份有限公司

金额单位：人民币元

项 目	注释	本年数	上年数
一、营业收入	十四、3	11,826,593.20	18,565,348.38
减：营业成本			
营业税金及附加		909,575.21	1,461,251.76
销售费用			
管理费用		279,140,447.49	262,818,011.41
财务费用		167,379,913.27	-33,960,691.52
资产减值损失			
加：公允价值变动收益（损失以“-”号填列）		62,348,254.66	16,491,655.27
投资收益（损失以“-”号填列）	十四、4	367,462,932.48	1,071,106,777.53
其中：对联营企业和合营企业的投资收益			
二、营业利润（亏损以“-”号填列）		-5,792,155.63	875,845,209.53
加：营业外收入		1,005,794.06	
减：营业外支出		131,128.00	136,538.00
其中：非流动资产处置损失			
三、利润总额（亏损总额以“-”号填列）		-4,917,489.57	875,708,671.53
减：所得税费用		19,958,721.43	68,101,465.83
四、净利润（净亏损以“-”号填列）		-24,876,211.00	807,607,205.70
五、其他综合收益			
六、综合收益总额		-24,876,211.00	807,607,205.70

单位负责人：姜立军

主管会计工作负责人：丰金华

会计机构负责人：唐润江

现金流量表

2011年度

编制单位：中国远洋控股股份有限公司

金额单位：人民币元

项 目	注释	本年数	上年数
一、经营活动产生的现金流量：			
销售商品、提供劳务收到的现金			
收到的税费返还			
收到其他与经营活动有关的现金		3,397,104,880.49	1,709,794,835.81
经营活动现金流入小计		3,397,104,880.49	1,709,794,835.81
购买商品、接受劳务支付的现金			
支付给职工以及为职工支付的现金		174,317,932.73	133,147,584.50
支付的各项税费		33,769,466.38	143,186,989.80
支付其他与经营活动有关的现金		3,381,724,827.23	99,016,045.86
经营活动现金流出小计		3,589,812,226.34	375,350,620.16
经营活动产生的现金流量净额		-192,707,345.85	1,334,444,215.65
二、投资活动产生的现金流量：			
收回投资收到的现金		27,000,000.00	1,118,000,000.00
取得投资收益收到的现金		689,668,034.40	192,834,877.11
处置固定资产、无形资产和其他长期资产收回的现金净额		681.00	
收到其他与投资活动有关的现金		1,412,217,560.27	385,276,750.00
投资活动现金流入小计		2,128,886,275.67	1,696,111,627.11
购建固定资产、无形资产和其他长期资产支付的现金		4,622,376.00	653,817.00
投资支付的现金		1,055,686,400.00	9,879,769,500.00
支付其他与投资活动有关的现金			
投资活动现金流出小计		1,060,308,776.00	9,880,423,317.00
投资活动产生的现金流量净额		1,068,577,499.67	-8,184,311,689.89
三、筹资活动产生的现金流量：			
吸收投资收到的现金			
取得借款收到的现金		4,000,000,000.00	5,000,000,000.00
发行债券收到的现金			
收到其他与筹资活动有关的现金			
筹资活动现金流入小计		4,000,000,000.00	5,000,000,000.00
偿还债务支付的现金			
分配股利、利润或偿付利息支付的现金		1,513,959,601.58	377,018,899.37
支付其他与筹资活动有关的现金		65,613,058.34	117,206,666.66
筹资活动现金流出小计		1,579,572,659.92	494,225,566.03
筹资活动产生的现金流量净额		2,420,427,340.08	4,505,774,433.97
四、汇率变动对现金及现金等价物的影响		-12,041,574.46	-10,535,031.69
五、现金及现金等价物净增加额		3,284,255,919.44	-2,354,628,071.96
加：期初现金及现金等价物余额		3,638,989,478.90	5,993,617,550.86
六、期末现金及现金等价物余额		6,923,245,398.34	3,638,989,478.90

单位负责人：姜立军

主管会计工作负责人：丰金华

会计机构负责人：唐润江

所有者权益变动表

2011年度

编制单位：中国远洋控股股份有限公司

金额单位：人民币元

项 目	本年数							
	实收资本(或股本)	资本公积	减：库存股	专项储备	盈余公积	一般风险准备	未分配利润	所有者权益合计
一、上年年末余额	10,216,274,357.00	39,122,468,566.93			648,417,388.78		1,063,202,690.31	51,050,363,003.02
加：会计政策变更								
前期差错更正								
其他								
二、本年年初余额	10,216,274,357.00	39,122,468,566.93			648,417,388.78		1,063,202,690.31	51,050,363,003.02
三、本期增减变动金额（减少以“-”号填列）							-944,340,903.13	-944,340,903.13
（一）净利润							-24,876,211.00	-24,876,211.00
（二）其他综合收益								
上述（一）和（二）小计							-24,876,211.00	-24,876,211.00
（三）所有者投入和减少资本								
1.所有者投入资本								
2.股份支付计入所有者权益的金额								
3.其他								
（四）利润分配							-919,464,692.13	-919,464,692.13
1.提取盈余公积								
2.提取一般风险准备								
3.对所有者（或股东）的分配							-919,464,692.13	-919,464,692.13
4.其他								
（五）所有者权益内部结转								
1.资本公积转增资本（或股本）								
2.盈余公积转增资本（或股本）								
3.盈余公积弥补亏损								
4.其他								
（六）专项储备								
1.本期提取								
2.本期使用								
（七）其他								
四、本期期末余额	10,216,274,357.00	39,122,468,566.93			648,417,388.78		118,861,787.18	50,106,022,099.89

（转下页）

(承上页)

所有者权益变动表
2011年度

编制单位: 中国远洋控股股份有限公司

金额单位: 人民币元

项 目	上年数							
	实收资本(或股本)	资本公积	减: 库存股	专项储备	盈余公积	一般风险准备	未分配利润	所有者权益合计
一、上年年末余额	10,216,274,357.00	39,122,468,566.93			567,656,668.21		336,356,205.18	50,242,755,797.32
加: 会计政策变更								
前期差错更正								
其他								
二、本年初余额	10,216,274,357.00	39,122,468,566.93			567,656,668.21		336,356,205.18	50,242,755,797.32
三、本期增减变动金额(减少以“-”号填列)					80,760,720.57		726,846,485.13	807,607,205.70
(一) 净利润							807,607,205.70	807,607,205.70
(二) 其他综合收益								
上述(一)和(二)小计							807,607,205.70	807,607,205.70
(三) 所有者投入和减少资本								
1.所有者投入资本								
2.股份支付计入所有者权益的金额								
3.其他								
(四) 利润分配					80,760,720.57		-80,760,720.57	
1.提取盈余公积					80,760,720.57		-80,760,720.57	
2.提取一般风险准备								
3.对所有者(或股东)的分配								
4.其他								
(五) 所有者权益内部结转								
1.资本公积转增资本(或股本)								
2.盈余公积转增资本(或股本)								
3.盈余公积弥补亏损								
4.其他								
(六) 专项储备								
1.本期提取								
2.本期使用								
(七) 其他								
四、本期期末余额	10,216,274,357.00	39,122,468,566.93			648,417,388.78		1,063,202,690.31	51,050,363,003.02

单位负责人: 姜立军

主管会计工作负责人: 丰金华

会计机构负责人: 唐润江

中国远洋控股股份有限公司

2011 年度财务报表附注

(除特别说明外, 金额单位为人民币元)

一、公司基本情况

1、公司概况

(1) 公司名称: 中国远洋控股股份有限公司 (英文全称: China COSCO Holdings Company Limited)。

(2) 成立日期: 2005 年 3 月 3 日。

(3) 住所: 天津市天津港保税区通达广场 1 号 3 层。

(4) 法定代表人: 魏家福。

2、经营范围

许可项目: 国际船舶普通货物运输; 国内沿海及长江中下游普通货船、外贸集装箱内支线班轮运输; 国际船舶集装箱运输; 国际集装箱班轮运输业务; 在北京从事国际船舶代理业务; 一般经营项目: 实业项目投资与管理; 码头投资; 海上、陆路国际货运代理业务、国内陆路货运代理; 船舶与集装箱生产、销售、租赁、维修; 仓储、装卸; 运输方案设计; 信息服务。

3、历史沿革

中国远洋控股股份有限公司 (以下简称“本公司”, 含下属公司时称“本集团”) 是根据国务院国有资产监督管理委员会《关于设立中国远洋控股股份有限公司的批复》(国资改革[2005]191 号) 批准, 由中国远洋运输 (集团) 总公司 (以下简称“中远总公司”, 含其下属子公司时称“中远集团”) 于 2005 年 3 月 3 日独家发起设立的股份有限公司。经中国证券监督管理委员会 (以下简称“中国证监会”) 《关于同意中国远洋控股股份有限公司发行境外上市外资股的批复》(证监国合字[2005]17 号) 核准及香港联交所批准, 本公司于 2005 年 6 月以全球发售和香港公开发行的方式, 在境外发行 H 股, 并于 2005 年 6 月 30 日在香港联交所上市。本公司发行 H 股后, 股本总额为 6,140,000,000.00 元。

根据本公司 2005 年第三次临时股东大会审议通过的中远总公司以独享资本公积转增股本的方案, 本公司增加股本 64,756,337.00 元。转增股本后, 本公司股本变更为 6,204,756,337.00 元。

根据本公司 2007 年 5 月 15 日召开的 2006 年度股东周年大会审议通过的本公司 2006 年度利润分配预案, 本公司以 2006 年末总股本 6,204,756,337 股为基数, 向全体股东每 10 股送红股 1.5 股, 共计送出红股 930,713,450 股。送股后本公司股本变更为

7,135,469,787.00 元。

根据本公司 2006 年第三次临时股东大会决议及中国证监会《关于核准中国远洋控股股份有限公司首次公开发行股票的通知》(证监发行字[2007]130 号), 本公司于 2007 年 6 月 21 日发行 A 股 1,783,867,446 股, 并于 2007 年 6 月 26 日在上海证券交易所上市。本公司发行 A 股后, 股本总额为 8,919,337,233.00 元。

根据本公司 2007 年第一届董事会第三十一次会议、第一次临时股东大会、第一次 H 股类别股东会及第一次 A 股类别股东会决议、中国证监会《关于核准中国远洋控股股份有限公司向中国远洋运输(集团)总公司发行新股购买资产的批复》(证监公司字[2007] 209 号)、中国证监会《关于核准中国远洋控股股份有限公司非公开发行股票的通知》(证监发行字[2007] 486 号)及修改后的公司章程, 本公司于 2007 年 12 月向特定对象非公开发行 1,296,937,124 股 A 股股票, 非公开发行 A 股后本公司股本总额为 10,216,274,357.00 元。

本公司企业法人营业执照注册号为 100000400011790 号, 注册资本为 10,216,274,357.00 元。

本集团的母公司和最终母公司为于中国成立的中国远洋运输(集团)总公司。

4、组织架构

本公司按照相关法律规定, 建立了较为完善的公司法人治理结构, 设立了股东大会、董事会和监事会, 制定了相应的议事规则。本公司根据相关法律、法规及规范性文件和公司章程的要求, 结合本公司的实际情况, 设置了总经理办公室、运输部、安全技术监督部、战略发展部、财务部、组织部/人力资源部、监督部、企业文化部、工会、投资者关系部和研究发展中心等职能部门。

5、所处行业

水上运输业。

本财务报表业经本公司董事会 2012 年 3 月 29 日决议批准报出。

二、财务报表的编制基础

本集团财务报表以持续经营假设为基础编制, 根据实际发生的交易和事项, 按照财政部于 2006 年 2 月 15 日颁布的《企业会计准则——基本准则》和 38 项具体会计准则、其后颁布的企业会计准则应用指南、企业会计准则解释及其他相关规定(以下合称“企业会计准则”)、以及中国证券监督管理委员会《公开发行证券的公司信息披露编报规则第 15 号——财务报告的一般规定》(2010 年修订)的披露规定编制。

根据企业会计准则的相关规定, 本集团会计核算以权责发生制为基础。除某些金融

工具外，本财务报表均以历史成本为计量基础。资产如果发生减值，则按照相关规定计提相应的减值准备。

三、遵循企业会计准则的声明

本集团编制的财务报表符合企业会计准则的要求，真实、完整地反映了本公司及本集团 2011 年 12 月 31 日的财务状况及 2011 年度的经营成果和现金流量等有关信息。此外，本公司及本集团的财务报表在所有重大方面符合中国证券监督管理委员会 2010 年修订的《公开发行证券的公司信息披露编报规则第 15 号 - 财务报告的一般规定》有关财务报表及其附注的披露要求。

四、主要会计政策和会计估计

1、会计期间

本集团的会计期间分为年度和中期，会计年度为公历 1 月 1 日起至 12 月 31 日止。会计中期指短于一个完整的会计年度的报告期间。

2、记账本位币

人民币为本公司及境内子公司经营所处主要经济环境中的货币，本公司及境内子公司以人民币为记账本位币。本公司之境外子公司根据其经营所处的主要经济环境中的货币确定其记账本位币。本集团及本公司编制本财务报表时所采用的货币为人民币。

3、企业合并的会计处理方法

企业合并，是指将两个或两个以上单独的企业合并形成一个报告主体的交易或事项。企业合并分为同一控制下企业合并和非同一控制下企业合并。

(1) 同一控制下企业合并

参与合并的企业在合并前后均受同一方或相同的多方最终控制，且该控制并非暂时性的，为同一控制下的企业合并。同一控制下的企业合并，在合并日取得对其他参与合并企业控制权的一方为合并方，参与合并的其他企业为被合并方。合并日，是指合并方实际取得对被合并方控制权的日期。

合并方取得的资产和负债均按合并日在被合并方的账面价值计量。合并方取得的净资产账面价值与支付的合并对价账面价值（或发行股份面值总额）的差额，调整资本公积（股本溢价）；资本公积（股本溢价）不足以冲减的，调整留存收益。

合并方为进行企业合并发生的各项直接费用，于发生时计入当期损益。

(2) 非同一控制下的企业合并

参与合并的企业在合并前后不受同一方或相同的多方最终控制的，为非同一控制下的企业合并。非同一控制下的企业合并，在购买日取得对其他参与合并企业控制权的一方为购买方，参与合并的其他企业为被购买方。购买日，是指为购买方实际取得对被购

买方控制权的日期。

对于非同一控制下的企业合并,合并成本包含购买日购买方为取得对被购买方的控制权而付出的资产、发生或承担的负债以及发行的权益性证券的公允价值。所涉及的或有对价按其在购买日的公允价值计入合并成本,购买日后12个月内出现对购买日已存在情况的新的或进一步证据而需要调整或有对价的,相应调整合并商誉。为企业合并发生的审计、法律服务、评估咨询等中介费用以及其他管理费用于发生时计入当期损益。

通过多次交换交易分步实现的企业合并,在本集团合并财务报表中,对于购买日之前持有的被购买方的股权,按照该股权在购买日的公允价值进行重新计量,公允价值与其账面价值的差额计入购买日所属当期投资收益,同时将与购买日之前持有的被购买方的股权相关的其他综合收益转为当期投资收益,合并成本为购买日之前持有的被购买方的股权在购买日的公允价值与购买日增持的被购买方股权在购买日的公允价值之和。

购买方发生的合并成本及在合并中取得的可辨认净资产按购买日的公允价值计量。合并成本大于合并中取得的被购买方于购买日可辨认净资产公允价值份额的差额,确认为商誉。合并成本小于合并中取得的被购买方可辨认净资产公允价值份额的,首先对取得的被购买方各项可辨认资产、负债及或有负债的公允价值以及合并成本的计量进行复核,复核后合并成本仍小于合并中取得的被购买方可辨认净资产公允价值份额的,其差额计入当期损益。

4、合并财务报表的编制方法

(1) 合并财务报表范围的确定原则

合并财务报表的合并范围以控制为基础予以确定。控制是指本集团能够决定被投资单位的财务和经营政策,并能据以从被投资单位的经营活动中获取利益的权力。合并范围包括本公司及全部子公司。子公司,是指被本公司控制的企业或主体。

(2) 合并财务报表编制的方法

从取得子公司的净资产和生产经营决策的实际控制权之日起,本集团开始将其纳入合并范围;从丧失实际控制权之日起停止纳入合并范围。对于处置的子公司,处置日前的经营成果和现金流量已经适当地包括在合并利润表和合并现金流量表中;当期处置的子公司,不调整合并资产负债表的期初数。非同一控制下企业合并增加的子公司,其购买日后的经营成果及现金流量已经适当地包括在合并利润表和合并现金流量表中,且不调整合并财务报表的期初数和对比数。同一控制下企业合并增加的子公司,其自合并当期期初至合并日的经营成果和现金流量已经适当地包括在合并利润表和合并现金流量表中,并且同时调整合并财务报表的对比数。

对于非同一控制下企业合并取得的子公司,以购买日可辨认净资产公允价值为基础对其财务报表进行调整。集团内所有重大往来余额、交易及未实现利润在合并财务报表编制时予以抵销。

子公司的股东权益及当期净损益中不属于本公司所拥有的部分分别作为少数股东权益及少数股东损益在合并财务报表中股东权益及净利润项下单独列示。子公司当期净损益中属于少数股东权益的份额，在合并利润表中净利润项目下以“少数股东损益”项目列示。少数股东分担的子公司的亏损超过了少数股东在该子公司期初所有者权益中所享有的份额，冲减少数股东权益。

5、现金及现金等价物的确定标准

本集团现金及现金等价物包括库存现金、可以随时用于支付的存款及本集团持有的期限短（一般指从购买日起，三个月内到期）、流动性强、易于转换为已知金额现金、价值变动风险很小的投资。

6、外币业务和外币报表折算

（1）外币交易的折算方法

本集团发生的外币交易在初始确认时，按交易日的即期汇率折算为记账本位币金额，但公司发生的外币兑换业务或涉及外币兑换的交易事项，按照实际采用的汇率折算为记账本位币金额。

（2）对于外币货币性项目和外币非货币性项目的折算方法

在资产负债表日，对于外币货币性项目采用资产负债表日即期汇率折算，由此产生的汇兑差额，除：①属于与购建符合资本化条件的资产相关的外币专门借款产生的汇兑差额按照借款费用资本化的原则处理；以及②可供出售的外币货币性项目除摊余成本之外其他账面余额变动产生的汇兑差额计入其他综合收益之外，均计入当期损益。

以历史成本计量的外币非货币性项目，仍采用交易发生日的即期汇率折算的记账本位币金额计量。以公允价值计量的外币非货币性项目，采用公允价值确定日的即期汇率折算，折算后的记账本位币金额与原记账本位币金额的差额，作为公允价值变动（含汇率变动）处理，计入当期损益或确认为其他综合收益并计入资本公积。

（3）外币财务报表的折算方法

境外经营的外币财务报表按以下方法折算为人民币报表：资产负债表中的资产和负债项目，采用资产负债表日的即期汇率折算；所有者权益类项目除“未分配利润”项目外，其它项目采用发生时的即期汇率折算。利润表中的收入和费用项目，采用交易发生当期的平均汇率折算。年初未分配利润为上一年折算后的年末未分配利润；年末未分配利润按折算后的利润分配各项目计算列示；折算后资产类项目与负债类项目和所有者权益类项目合计数的差额，作为外币报表折算差额，确认为其他综合收益并在资产负债表中股东权益项目下单独列示。处置境外经营并丧失控制权时，将资产负债表中所有者权益项目下列示的、与该境外经营相关的外币报表折算差额，全部或按处置该境外经营的比例转入处置当期损益。

外币现金流量以及境外子公司的现金流量，采用现金流量发生日的当期平均汇率

折算。汇率变动对现金的影响额作为调节项目，在现金流量表中单独列报。

年初数和上年实际数按照上年财务报表折算后的数额列示。

编制合并财务报表涉及境外经营的，如有实质上构成对境外经营净投资的外币货币性项目，因汇率变动而产生的汇兑差额，列入所有者权益“外币报表折算差额”项目；处置境外经营时，计入处置当期损益。

7、金融工具

(1) 金融资产和金融负债的公允价值确定方法

公允价值，指在公平交易中，熟悉情况的交易双方自愿进行资产交换或债务清偿的金额。金融工具存在活跃市场的，本集团采用活跃市场中的报价确定其公允价值。活跃市场中的报价是指易于定期从交易所、定价服务机构等获得的价格，且代表了在公平交易中实际发生的市场交易的价格。金融工具不存在活跃市场的，本集团采用估值技术确定其公允价值。估值技术包括参考熟悉情况并自愿交易的各方最近进行的市场交易中使用的价格、参照实质上相同的其他金融工具当前的公允价值、现金流量折现法和期权定价模型等。

(2) 金融资产的分类、确认和计量

以常规方式买卖金融资产，按交易日进行会计确认和终止确认。金融资产在初始确认时划分为以公允价值计量且其变动计入当期损益的金融资产、持有至到期投资、贷款和应收款项以及可供出售金融资产。初始确认金融资产，以公允价值计量。对于以公允价值计量且其变动计入当期损益的金融资产，相关的交易费用直接计入当期损益，对于其他类别的金融资产，相关交易费用计入初始确认金额。

① 以公允价值计量且其变动计入当期损益的金融资产

包括交易性金融资产和以公允价值计量且其变动计入当期损益的金融资产。

交易性金融资产是指满足下列条件之一的金融资产：A、取得该金融资产的目的，主要是为了近期内出售或回购；B、属于进行集中管理的可辨认金融工具组合的一部分，且有客观证据表明本集团近期采用短期获利方式对该组合进行管理；C、属于衍生工具，但是，被指定且为有效套期工具的衍生工具、属于财务担保合同的衍生工具、与在活跃市场中没有报价且其公允价值不能可靠计量的权益工具投资挂钩并须通过交付该权益工具结算的衍生工具除外。

交易性金融资产采用公允价值进行后续计量，公允价值变动形成的利得或损失以及与该金融资产相关的股利和利息收入计入当期损益。

② 持有至到期投资

是指到期日固定、回收金额固定或可确定，且本集团有明确意图和能力持有至到期的非衍生金融资产。

持有至到期投资采用实际利率法，按摊余成本进行后续计量，在终止确认、发生减

值或摊销时产生的利得或损失，计入当期损益。

实际利率法是指按照金融资产或金融负债（含一组金融资产或金融负债）的实际利率计算其摊余成本及各期利息收入或支出的方法。实际利率是指将金融资产或金融负债在预期存续期间或适用的更短期间内的未来现金流量，折现为该金融资产或金融负债当前账面价值所使用的利率。

在计算实际利率时，本集团将在考虑金融资产或金融负债所有合同条款的基础上预计未来现金流量（不考虑未来的信用损失），同时还将考虑金融资产或金融负债合同各方之间支付或收取的、属于实际利率组成部分的各项收费、交易费用及折价或溢价等。

③ 贷款和应收款项

是指在活跃市场中没有报价、回收金额固定或可确定的非衍生金融资产。本集团划分为贷款和应收款的金融资产包括应收票据、应收账款、应收利息、应收股利及其他应收款等。

贷款和应收款项采用实际利率法，按摊余成本进行后续计量，在终止确认、发生减值或摊销时产生的利得或损失，计入当期损益。

④ 可供出售金融资产

包括初始确认时即被指定为可供出售的非衍生金融资产，以及除了以公允价值计量且其变动计入当期损益的金融资产、贷款和应收款项、持有至到期投资以外的金融资产。

可供出售金融资产采用公允价值进行后续计量，公允价值变动形成的利得或损失，除减值损失和外币货币性金融资产与摊余成本相关的汇兑差额计入当期损益外，确认为其他综合收益并计入资本公积，在该金融资产终止确认时转出，计入当期损益。

可供出售金融资产持有期间取得的利息及被投资单位宣告发放的现金股利，计入投资收益。

（3）金融资产减值

除了以公允价值计量且其变动计入当期损益的金融资产外，本集团在每个资产负债表日对其他金融资产的账面价值进行检查，有客观证据表明金融资产发生减值的，计提减值准备。

本集团对单项金额重大的金融资产单独进行减值测试；对单项金额不重大的金融资产，单独进行减值测试或包括在具有类似信用风险特征的金融资产组合中进行减值测试。单独测试未发生减值的金融资产（包括单项金额重大和不重大的金融资产），包括在具有类似信用风险特征的金融资产组合中再进行减值测试。已单项确认减值损失的金融资产，不包括在具有类似信用风险特征的金融资产组合中进行减值测试。

① 持有至到期投资、贷款和应收款项减值

以成本或摊余成本计量的金融资产将其账面价值减记至预计未来现金流量现值，减记金额确认为减值损失，计入当期损益。金融资产在确认减值损失后，如有客观证据表

明该金融资产价值已恢复，且客观上与确认该损失后发生的事项有关，原确认的减值损失予以转回，金融资产转回减值损失后的账面价值不超过假定不计提减值准备情况下该金融资产在转回日的摊余成本。

② 可供出售金融资产减值

可供出售金融资产发生减值时，将原计入资本公积的因公允价值下降形成的累计损失予以转出并计入当期损益，该转出的累计损失为该资产初始取得成本扣除已收回本金和已摊销金额、当前公允价值和原已计入损益的减值损失后的余额。

在确认减值损失后，期后如有客观证据表明该金融资产价值已恢复，且客观上与确认该损失后发生的事项有关，原确认的减值损失予以转回，可供出售权益工具投资的减值损失转回确认为其他综合收益，可供出售债务工具减值损失转回计入当期损益。

在活跃市场中没有报价且其公允价值不能可靠计量的权益工具投资，或与该权益工具挂钩并须通过交付该权益工具结算的衍生金融资产的减值损失，不予转回。

(4) 金融资产转移的确认依据和计量方法

满足下列条件之一的金融资产，予以终止确认：① 收取该金融资产现金流量的合同权利终止；② 该金融资产已转移，且将金融资产所有权上几乎所有的风险和报酬转移给转入方；③ 该金融资产已转移，虽然企业既没有转移也没有保留金融资产所有权上几乎所有的风险和报酬，但是放弃了对该金融资产控制。

若企业既没有转移也没有保留金融资产所有权上几乎所有的风险和报酬，且未放弃对该金融资产的控制的，则按照继续涉入所转移金融资产的程度确认有关金融资产，并相应确认有关负债。继续涉入所转移金融资产的程度，是指该金融资产价值变动使企业面临的风险水平。

金融资产整体转移满足终止确认条件的，将所转移金融资产的账面价值及因转移而收到的对价与原计入其他综合收益的公允价值变动累计额之和的差额计入当期损益。

金融资产部分转移满足终止确认条件的，将所转移金融资产的账面价值在终止确认及未终止确认部分之间按其相对的公允价值进行分摊，并将因转移而收到的对价与应分摊至终止确认部分的原计入其他综合收益的公允价值变动累计额之和与分摊的前述账面金额之差额计入当期损益。

(5) 金融负债的分类和计量

金融负债在初始确认时划分为以公允价值计量且其变动计入当期损益的金融负债和其他金融负债。初始确认金融负债，以公允价值计量。对于以公允价值计量且其变动计入当期损益的金融负债，相关的交易费用直接计入当期损益，对于其他金融负债，相关交易费用计入初始确认金额。

① 以公允价值计量且其变动计入当期损益的金融负债

分类为交易性金融负债和在初始确认时指定为以公允价值计量且其变动计入当期

损益的金融负债的条件与分类为交易性金融资产和在初始确认时指定为以公允价值计量且其变动计入当期损益的金融资产的条件一致。

以公允价值计量且其变动计入当期损益的金融负债采用公允价值进行后续计量，公允价值的变动形成的利得或损失以及与该等金融负债相关的股利和利息支出计入当期损益。

② 其他金融负债

与在活跃市场中没有报价、公允价值不能可靠计量的权益工具挂钩并须通过交付该权益工具结算的衍生金融负债，按照成本进行后续计量。其他金融负债采用实际利率法，按摊余成本进行后续计量，终止确认或摊销产生的利得或损失计入当期损益。

(6) 金融负债的终止确认

金融负债的现时义务全部或部分已经解除的，才能终止确认该金融负债或其一部分。本集团（债务人）与债权人之间签订协议，以承担新金融负债方式替换现存金融负债，且新金融负债与现存金融负债的合同条款实质上不同的，终止确认现存金融负债，并同时确认新金融负债。

金融负债全部或部分终止确认的，将终止确认部分的账面价值与支付的对价（包括转出的非现金资产或承担的新金融负债）之间的差额，计入当期损益。

(7) 衍生工具

衍生工具于相关合同签署日以公允价值进行初始计量，并以公允价值进行后续计量。除指定为套期工具且套期高度有效的衍生工具，其公允价值变动形成的利得或损失将根据套期关系的性质按照套期会计的要求确定计入损益的期间外，其余衍生工具的公允价值变动计入当期损益。

(8) 金融资产和金融负债的抵销

当本集团具有抵销已确认金融资产和金融负债的法定权利，且目前可执行该种法定权利，同时本集团计划以净额结算或同时变现该金融资产和清偿该金融负债时，金融资产和金融负债以相互抵销后的金额在资产负债表内列示。除此以外，金融资产和金融负债在资产负债表内分别列示，不予相互抵销。

(9) 权益工具

权益工具是指能证明拥有本集团在扣除所有负债后的资产中的剩余权益的合同。权益工具，在发行时收到的对价扣除交易费用后增加所有者权益。

本集团对权益工具持有方的各种分配（不包括股票股利），减少所有者权益。本集团不确认权益工具的公允价值变动额。

8、应收款项

应收款项包括应收账款、其他应收款等。

(1) 坏账准备的确认标准

本集团在资产负债表日对应收款项账面价值进行检查,对存在下列客观证据表明应收款项发生减值的,计提减值准备:

- ① 债务人发生严重的财务困难;
- ② 债务人违反合同条款(如偿付利息或本金发生违约或逾期等);
- ③ 债务人很可能倒闭或进行其它财务重组;
- ④ 其它表明应收款项发生减值的客观依据。

(2) 坏账准备的计提方法

- ① 单项金额重大并单项计提坏账准备的应收款项坏账准备的确认标准、计提方法
本集团将金额大于等于 500 万元的应收款项确认为单项金额重大的应收款项。

本集团对单项金额重大的应收款项单独进行减值测试,单独测试未发生减值的金融资产,包括在具有类似信用风险特征的金融资产组合中进行减值测试。单项测试已确认减值损失的应收款项,不再包括在具有类似信用风险特征的应收款项组合中进行减值测试。

- ② 按信用风险组合计提坏账准备的应收款项的确定依据、坏账准备计提方法

本集团对单项金额不重大的应收款项按组合方式实施减值测试。坏账准备金额系根据应收款项组合结构及类似信用风险特征按历史损失经验及目前经济状况与预计应收款项组合中已经存在的损失评估确定。

组合中,本集团采用账龄分析法计提坏账准备,坏账准备计提比例一般为:

账 龄	计提比例
6个月以内	0.5%
7个月 - 12个月	3%
1-2年	30%
2-3年	50%
3年以上	100%

- ③ 单项金额虽不重大但单项计提坏账准备的应收款项

本集团对于单项金额虽不重大但具备以下特征的应收款项,单独进行减值测试,有客观证据表明其发生了减值的,根据其未来现金流量现值低于其账面价值的差额,确认减值损失。计提坏账准备:与对方存在争议或涉及诉讼、仲裁的应收款项;已有明显迹象表明债务人很可能无法履行还款义务的应收款项。

本集团对于关联方应收款项,单独进行减值测试。当有确凿证据表明关联方债务单位已撤销、破产、资不抵债、现金流量严重不足,并且不准备对应收款项进行债务重组或其它方式收回的,本集团计提坏账准备。一般情况下,本集团对关联方应收款项不计提坏账准备,包括在按信用风险组合计提坏账准备的应收款项中。

(3) 坏账准备的转回

如有客观证据表明该应收款项价值已恢复,且客观上与确认该损失后发生的事项有关,原确认的减值损失予以转回,计入当期损益。但是,该转回后的账面价值不超过假定不计提减值准备情况下该应收款项在转回日的摊余成本。

9、存货

(1) 存货分类

本集团存货是指企业在营运过程中所持有的,或者在营运过程中将被消耗的材料、燃料等物资,包括库存及船存燃料、可转售集装箱、材料、润料、包装物、备品配件、低值易耗品等。

(2) 存货取得和发出的计价方法

存货在取得时按实际成本计价,存货成本包括采购成本、加工成本和其它成本。本集团燃料领用和发出时按移动加权平均法计价。

(3) 存货可变现净值的确认和跌价准备的确认方法

可变现净值是指在日常活动中,存货的估计售价减去至完工时估计将要发生的成本、估计的销售费用以及相关税费后的金额。在确定存货的可变现净值时,以取得的确凿证据为基础,同时考虑持有存货的目的以及资产负债表日后事项的影响。

在资产负债表日,存货按照成本与可变现净值孰低计量。当其可变现净值低于成本时,提取存货跌价准备。通常按照单个存货项目计提存货跌价准备;对于数量繁多、单价较低的存货,按照存货类别计提存货跌价准备;与在同一地区生产和销售的产品系列相关、具有相同或类似最终用途或目的,且难以与其它项目分开计量的存货,则合并计提存货跌价准备。

在资产负债表日,如果存货成本高于其可变现净值的,计提存货跌价准备,并计入当期损益。如果以前减记存货价值的影响因素已经消失的,减记的金额予以恢复,并在原已计提的存货跌价准备金额内转回,转回的金额计入当期损益。

(4) 存货的盘存制度为永续盘存制。

(5) 低值易耗品和包装物于领用时按一次摊销法摊销。

10、长期股权投资

长期股权投资主要包括本集团持有的能够对被投资单位实施控制、共同控制或重大影响的权益性投资,或者对被投资单位不具有共同控制或重大影响,并且在活跃市场中没有报价、公允价值不能可靠计量的权益性投资。

(1) 投资成本的确定

对于企业合并形成的长期股权投资,如为同一控制下的企业合并取得的长期股权投资,在合并日按照取得被合并方所有者权益账面价值的份额作为初始投资成本;通过非同一控制下的企业合并取得的长期股权投资,按照确定的企业合并成本作为长期股权投资的初始投资成本,企业合并成本包括付出的资产、发生或承担的负债、发行的权益性

证券的公允价值之和。

企业合并中发生审计、法律服务、评估咨询等中介费用以及其他相关管理费用，于发生时计入当期费用。

除企业合并形成的长期股权投资以外的其他股权投资，按成本进行初始计量，该成本视长期股权投资取得方式的不同，分别按照本集团实际支付的现金购买价款、本集团发行的权益性证券的公允价值、投资合同或协议约定的价值、非货币性资产交换交易中换出资产的公允价值或原账面价值、该项长期股权投资自身的公允价值等方式确定。与取得长期股权投资直接相关的费用、税金及其他必要支出也计入投资成本。

(2) 后续计量及损益确认方法

对被投资单位不具有共同控制或重大影响并且在活跃市场中没有报价、公允价值不能可靠计量的长期股权投资，采用成本法核算；对被投资单位具有共同控制或重大影响的长期股权投资，采用权益法核算；对被投资单位不具有控制、共同控制或重大影响并且公允价值能够可靠计量的长期股权投资，作为可供出售金融资产核算。

此外，公司财务报表采用成本法核算能够对被投资单位实施控制的长期股权投资。

① 成本法核算的长期股权投资

采用成本法核算时，长期股权投资按初始投资成本计价，除取得投资时实际支付的价款或者对价中包含的已宣告但尚未发放的现金股利或者利润外，当期投资收益按照享有被投资单位宣告发放的现金股利或利润确认。

② 权益法核算的长期股权投资

采用权益法核算时，长期股权投资的初始投资成本大于投资时应享有被投资单位可辨认净资产公允价值份额的，不调整长期股权投资的初始投资成本；初始投资成本小于投资时应享有被投资单位可辨认净资产公允价值份额的，其差额计入当期损益，同时调整长期股权投资的成本。

采用权益法核算时，当期投资损益为应享有或应分担的被投资单位当年实现的净损益的份额。在确认应享有被投资单位净损益的份额时，以取得投资时被投资单位各项可辨认资产等的公允价值为基础，并按照本集团的会计政策及会计期间，对被投资单位的净利润进行调整后确认。对于本集团与联营企业及合营企业之间发生的未实现内部交易损益，按照持股比例计算属于本集团的部分予以抵销，在此基础上确认投资损益。但本集团与被投资单位发生的未实现内部交易损失，按照《企业会计准则第8号——资产减值》等规定属于所转让资产减值损失的，不予以抵销。对被投资单位的其他综合收益，相应调整长期股权投资的账面价值确认为其他综合收益并计入资本公积。

在确认应分担被投资单位发生的净亏损时，以长期股权投资的账面价值和其他实质上构成对被投资单位净投资的长期权益减记至零为限。

③ 收购少数股权

在编制合并财务报表时,因购买少数股权新增的长期股权投资与按照新增持股比例计算应享有子公司自购买日(或合并日)开始持续计算的净资产份额之间的差额,调整资本公积,资本公积不足冲减的,调整留存收益。

④ 处置长期股权投资

处置股权时,账面价值与实际取得价款的差额,计入当期损益;采用权益法核算的长期股权投资,在处置时将原计入所有者权益的其他综合收益部分按相应的比例转入当期损益。对于剩余股权,按其账面价值确认为长期股权投资或其他相关金融资产,并按前述长期股权投资或金融资产的会计政策进行后续计量。涉及对剩余股权由成本法转为权益法核算的,按相关规定进行追溯调整。

(3) 确定对被投资单位具有共同控制、重大影响的依据

控制是指有权决定一个企业的财务和经营政策,并能据以从该企业的经营活动中获取利益。共同控制是指按照合同约定对某项经济活动所共有的控制,仅在与该项经济活动相关的重要财务和经营决策需要分享控制权的投资方一致同意时存在。重大影响是指对一个企业的财务和经营政策有参与决策的权力,但并不能够控制或者与其他方一起共同控制这些政策的制定。在确定能否对被投资单位实施控制或施加重大影响时,已考虑投资企业和其他持有的被投资单位当期可转换公司债券、当期可执行认股权证等潜在表决权因素。

(4) 减值测试方法及减值准备计提方法

长期股权投资的减值测试方法和减值准备计提方法详见附注四、17“非流动非金融资产减值”。

11、投资性房地产

投资性房地产是指为赚取租金或资本增值,或两者兼有而持有的房地产。本集团投资性房地产包括已出租的土地使用权和已出租的房屋建筑物。

投资性房地产按成本进行初始计量。与投资性房地产有关的后续支出,如果与该资产有关的经济利益很可能流入且其成本能可靠地计量,则计入投资性房地产成本。其他后续支出,在发生时计入当期损益。本集团采用成本模式对投资性房地产进行后续计量。采用成本模式进行后续计量的投资性房地产,其折旧政策和摊销方法与相同或同类固定资产、无形资产的折旧政策或摊销方法一致。

减值测试方法及减值准备计提方法见附注四、17“非流动非金融资产减值”。

当投资性房地产被处置、或者永久退出使用且预计不能从其处置中取得经济利益时,终止确认该项投资性房地产。投资性房地产出售、转让、报废或毁损的处置收入扣除其账面价值和相关税费后计入当期损益。

12、固定资产

(1) 固定资产的确认条件

本集团固定资产指为提供劳务、生产商品、出租或经营管理而持有的、使用寿命超过一个会计年度的有形资产。

(2) 各固定资产的折旧方法

固定资产折旧采用年限平均法计提折旧。各类固定资产的使用寿命、预计净残值率和年折旧率如下：

固定资产类别	使用寿命	预计净残值	年折旧率 (%)
集装箱船舶	25年	预计废钢价	不适用
长江驳船	20年	预计废钢价	不适用
集装箱	15年	预计废钢价	不适用
远洋运输干散货船舶	20年	预计废钢价	不适用
沿海运输干散货船舶	30年	预计废钢价	不适用
交通船	20年	预计废钢价	不适用
房屋及建筑物	10-50年	0.00	10-2
运输车辆	5年	0.00	20
机器设备	3-10年	0.00	33.33-10
计算机及办公设备	3-5年	0.00	33.33-20

对于购置的二手船，剩余折旧年限大于5年的，按剩余折旧年限计提折旧；不足5年的，按5年计提折旧。

船舶和集装箱的预计净残值按处置时的预计废钢价确定。

(3) 固定资产的减值测试方法及减值准备计提方法

固定资产的减值测试方法和减值准备计提方法详见附注四、17“非流动非金融资产减值”。

(4) 融资租入固定资产认定依据、计价方法

融资租赁为实质上转移了与资产所有权有关的全部风险和报酬的租赁，其所有权最终可能转移，也可能不转移。以融资租赁方式租入的固定资产采用与自有固定资产一致的政策计提租赁资产折旧。能够合理确定租赁期届满时取得租赁资产所有权的在租赁资产使用寿命内计提折旧，无法合理确定租赁期届满能够取得租赁资产所有权的，在租赁期与租赁资产使用寿命两者中较短的期间内计提折旧。

(5) 其他说明

与固定资产有关的后续支出，如果与该固定资产有关的经济利益很可能流入且其成本能可靠地计量，则计入固定资产成本，并终止确认被替换部分的账面价值。除此以外

的其他后续支出，在发生时计入当期损益。

固定资产出售、转让、报废或毁损的处置收入扣除其账面价值和相关税费后的差额计入当期损益。

本集团至少于年度终了对固定资产的使用寿命、预计净残值和折旧方法进行复核，必要时进行调整，如发生改变则作为会计估计变更处理。

13、在建工程

本集团的在建工程主要指在建船舶、在建房屋、厂房、待安装设备及进行中的技术改造工程。

在建工程成本按实际工程支出确定，包括在建期间发生的各项工程支出、工程达到预定可使用状态前的资本化的借款费用以及其他相关费用等。在建工程在达到预定可使用状态后结转为固定资产。

在建工程的减值测试方法和减值准备计提方法详见附注四、17“非流动非金融资产减值”。

14、借款费用

借款费用包括借款利息、折价或溢价的摊销、辅助费用以及因外币借款而发生的汇兑差额等。可直接归属于符合资本化条件的资产的购建或者生产的借款费用，在资产支出已经发生、借款费用已经发生、为使资产达到预定可使用或可销售状态所必要的购建或生产活动已经开始时，开始资本化；构建或者生产的符合资本化条件的资产达到预定可使用状态或者可销售状态时，停止资本化。其余借款费用在发生当期确认为费用。

专门借款当期实际发生的利息费用，减去尚未动用的借款资金存入银行取得的利息收入或进行暂时性投资取得的投资收益后的金额予以资本化；一般借款根据累计资产支出超过专门借款部分的资产支出加权平均数乘以所占用一般借款的资本化率，确定资本化金额。资本化率根据一般借款的加权平均利率计算确定。

资本化期间内，外币专门借款的汇兑差额全部予以资本化；外币一般借款的汇兑差额计入当期损益。

符合资本化条件的资产指需要经过相当长时间的购建或者生产活动才能达到预定可使用或可销售状态的固定资产、投资性房地产和存货等资产。

如果符合资本化条件的资产在购建或生产过程中发生非正常中断、并且中断时间连续超过3个月的，暂停借款费用的资本化，直至资产的购建或生产活动重新开始。

15、无形资产

(1) 无形资产

无形资产是指本集团拥有或者控制的没有实物形态的可辨认非货币性资产。

无形资产按成本进行初始计量。与无形资产有关的支出，如果相关的经济利益很可能流入本集团且其成本能可靠地计量，则计入无形资产成本。除此以外的其他项目的支

出，在发生时计入当期损益。

取得的土地使用权通常作为无形资产核算。自行开发建造厂房等建筑物，相关的土地使用权支出和建筑物建造成本则分别作为无形资产和固定资产核算。如为外购的房屋及建筑物，则将有关价款在土地使用权和建筑物之间进行分配，难以合理分配的，全部作为固定资产处理。

使用寿命有限的无形资产自可供使用时起，对其原值减去预计净残值和已计提的减值准备累计金额在其预计使用寿命内采用直线法分期平均摊销。使用寿命不确定的无形资产不予摊销。

期末，对使用寿命有限的无形资产的使用寿命和摊销方法进行复核，如发生变更则作为会计估计变更处理。此外，还对使用寿命不确定的无形资产的使用寿命进行复核，如果有证据表明该无形资产为企业带来经济利益的期限是可预见的，则估计其使用寿命并按照使用寿命有限的无形资产的摊销政策进行摊销。

(2) 研究与开发支出

本集团内部研究开发项目的支出分为研究阶段支出与开发阶段支出。

研究阶段的支出，于发生时计入当期损益。

开发阶段的支出同时满足下列条件的，确认为无形资产，不能满足下述条件的开发阶段的支出计入当期损益：

- ① 完成该无形资产以使其能够使用或出售在技术上具有可行性；
- ② 具有完成该无形资产并使用或出售的意图；
- ③ 无形资产产生经济利益的方式，包括能够证明运用该无形资产生产的产品存在市场或无形资产自身存在市场，无形资产将在内部使用的，能够证明其有用性；
- ④ 有足够的技术、财务资源和其他资源支持，以完成该无形资产的开发，并有能力使用或出售该无形资产；
- ⑤ 归属于该无形资产开发阶段的支出能够可靠地计量。

无法区分研究阶段支出和开发阶段支出的，将发生的研发支出全部计入当期损益。

(3) 无形资产的减值测试方法及减值准备计提方法

无形资产的减值测试方法和减值准备计提方法详见附注四、17“非流动非金融资产减值”。

16、长期待摊费用

本集团长期待摊费用是指已经发生但应由本期和以后各期负担的分摊期限在一年以上(不含一年)的各项费用。长期待摊费用按实际支出入账，在项目受益期内按直线法进行摊销。

17、非流动非金融资产减值

对于固定资产、在建工程、使用寿命有限的无形资产、以成本模式计量的投资性房

地产及对子公司、合营企业、联营企业的长期股权投资等非流动非金融资产，本集团于资产负债表日判断是否存在减值迹象。如存在减值迹象的，则估计其可收回金额，进行减值测试。商誉、使用寿命不确定的无形资产和尚未达到可使用状态的无形资产，无论是否存在减值迹象，每年均进行减值测试。

减值测试结果表明资产的可收回金额低于其账面价值的，按其差额计提减值准备并计入减值损失。可收回金额为资产的公允价值减去处置费用后的净额与资产预计未来现金流量的现值两者之间的较高者。资产的公允价值根据公平交易中销售协议价格确定；不存在销售协议但存在资产活跃市场的，公允价值按照该资产的买方出价确定；不存在销售协议和资产活跃市场的，则以可获取的最佳信息为基础估计资产的公允价值。处置费用包括与资产处置有关的法律费用、相关税费、搬运费以及为使资产达到可销售状态所发生的直接费用。资产预计未来现金流量的现值，按照资产在持续使用过程中和最终处置时所产生的预计未来现金流量，选择恰当的折现率对其进行折现后的金额加以确定。资产减值准备按单项资产为基础计算并确认，如果难以对单项资产的可收回金额进行估计的，以该资产所属的资产组确定资产组的可收回金额。资产组是能够独立产生现金流入的最小资产组合。

在财务报表中单独列示的商誉，在进行减值测试时，将商誉的账面价值分摊至预期从企业合并的协同效应中受益的资产组或资产组组合。测试结果表明包含分摊的商誉的资产组或资产组组合的可收回金额低于其账面价值的，确认相应的减值损失。减值损失金额先抵减分摊至该资产组或资产组组合的商誉的账面价值，再根据资产组或资产组组合中除商誉以外的其他各项资产的账面价值所占比重，按比例抵减其他各项资产的账面价值。

上述资产减值损失一经确认，以后期间不予转回价值得以恢复的部分。

18、预计负债

当与或有事项相关的义务同时符合以下条件，确认为预计负债：（1）该义务是本集团承担的现时义务；（2）履行该义务很可能导致经济利益流出；（3）该义务的金额能够可靠地计量。

在资产负债表日，考虑与或有事项有关的风险、不确定性和货币时间价值等因素，按照履行相关现时义务所需支出的最佳估计数对预计负债进行计量。

如果清偿预计负债所需支出全部或部分预期由第三方补偿的，补偿金额在基本确定能够收到时，作为资产单独确认，且确认的补偿金额不超过预计负债的账面价值。

亏损合同是履行合同义务不可避免会发生的成本超过预期经济利益的合同。待执行合同变成亏损合同，且该亏损合同产生的义务满足上述预计负债的确认条件的，将合

同预计损失超过合同标的资产已确认的减值损失（如有）的部分，确认为预计负债。

19、股份支付

股份支付分为以现金结算的股份支付和以权益结算的股份支付。

（1）以现金结算的股份支付

以现金结算的股份支付，按照本集团承担的以股份为基础计算确定的负债的公允价值计量。在等待期内的每个资产负债表日以对可行权情况的最佳估计为基础，按本集团承担负债的公允价值金额，将当期取得的服务计入成本或费用和相应的负债。在相关负债结算前的每个资产负债表日以及结算日，对负债的公允价值重新计量，其变动计入当期损益。

（2）以权益工具结算的股份支付

以权益结算的股份支付，以授予职工权益工具的公允价值计量。该公允价值的金额在完成等待期内的服务或达到规定业绩条件才可行权的情况下，在等待期内以对可行权权益工具数量的最佳估计为基础，按直线法计算计入相关成本或费用/在授予后立即可行权时，在授予日计入相关成本或费用，相应增加资本公积。

用以换取其他方服务的权益结算的股份支付，如果其他方服务的公允价值能够可靠计量，按照其他方服务在取得日的公允价值计量，如果其他方服务的公允价值不能可靠计量，但权益工具的公允价值能够可靠计量的，按照权益工具在服务取得日的公允价值计量，计入相关成本或费用，相应增加所有者权益。

20、收入

本集团按以下规定确认营业收入实现，并按已实现的收入记账，计入当期损益。

（1）提供运输劳务收入

本集团提供的运输劳务，在提供劳务交易的结果能够可靠估计的情况下按完工百分比法确认收入。完工百分比按已完营运天占该航次预计总营运天的比例确认与计量。

提供劳务交易的结果能够可靠估计是指同时满足：① 收入的金额能够可靠地计量；② 相关的经济利益很可能流入企业；③ 交易的完工程度能够可靠地确定；④ 交易中已发生和将发生的成本能够可靠地计量。

如果提供劳务交易的结果不能够可靠估计，则按已经发生并预计能够得到补偿的劳务成本金额确认提供的劳务收入，并将已发生的劳务成本作为当期费用。已经发生的劳务成本如预计不能得到补偿的，则不确认收入。

（2）集装箱码头经营收入

集装箱码头经营收入于服务完成且船舶离开泊位时确认。

（3）租金收入

经营租赁的租金，本集团在租赁期内各个期间按照直线法确认为当期损益。融资租赁出租资产的收益于各会计期间按实际利率法计算确认。

(4) 货运代理及船舶代理收入

货运代理：海运货代于船舶离港日（出口）或到港日（进口）确认收入的实现；陆运货代于货物到达指定的地点时确认收入的实现。

船舶代理：于船舶离港日确认收入的实现。

(5) 商品销售收入

在已将商品所有权上的主要风险和报酬转移给买方，既没有保留通常与所有权相联系的继续管理权，也没有对已售商品实施有效控制，收入的金额能够可靠地计量，相关的经济利益很可能流入企业，相关的已发生或将发生的成本能够可靠地计量时，确认商品销售收入的实现。

(6) 利息收入

按照他人使用本集团货币资金的时间和实际利率计算确定。

(7) 股息收入

股息收入于收取股息权利确立时确认。

(8) 出售投资的收入

出售投资的收入于该投资的所有权转移至购买方时确认。同时满足下列条件的，可认为实现了投资所有权的转移：

- ① 出售合同或协议已获股东大会等通过；
- ② 股权出售事项需要经过国家有关主管部门审批的，已获得批准；
- ③ 买卖双方已办理了必要的财产权转移手续；
- ④ 购买方已支付了购买价款的大部分（一般应超过 50%），并且有能力、有计划支付剩余款项；
- ⑤ 购买方实际上已经取得了被购买方与股权相对应的财务和经营政策，并享有相应的利益、承担相应的风险。

21、政府补助

政府补助是指本集团从政府无偿取得货币性资产和非货币性资产，不包括政府作为所有者投入的资本。政府补助分为与资产相关的政府补助和与收益相关的政府补助。

政府补助为货币性资产的，按照收到或应收的金额计量。政府补助为非货币性资产的，按照公允价值计量；公允价值不能够可靠取得的，按照名义金额计量。按照名义金额计量的政府补助，直接计入当期损益。

与资产相关的政府补助，确认为递延收益，并在相关资产的使用寿命内平均分配计入当期损益。与收益相关的政府补助，用于补偿以后期间的相关费用和损失的，确认为递延收益，并在确认相关费用的期间计入当期损益；用于补偿已经发生的相关费用和损失的，直接计入当期损益。

已确认的政府补助需要返还时，存在相关递延收益余额的，冲减相关递延收益账面

余额，超出部分计入当期损益；不存在相关递延收益的，直接计入当期损益。

22、递延所得税资产/递延所得税负债

(1) 当期所得税

资产负债表日，对于当期和以前期间形成的当期所得税负债（或资产），以按照税法规定计算的预期应交纳（或返还）的所得税金额计量。计算当期所得税费用所依据的应纳税所得额系根据有关税法规定对本年度税前会计利润作相应调整后计算得出。

(2) 递延所得税资产及递延所得税负债

某些资产、负债项目的账面价值与其计税基础之间的差额，以及未作为资产和负债确认但按照税法规定可以确定其计税基础的项目的账面价值与计税基础之间的差额产生的暂时性差异，采用资产负债表债务法确认递延所得税资产及递延所得税负债。

与商誉的初始确认有关，以及与既不是企业合并、发生时也不影响会计利润和应纳税所得额（或可抵扣亏损）的交易中产生的资产或负债的初始确认有关的应纳税暂时性差异，不予确认有关的递延所得税负债。此外，对与子公司、联营企业及合营企业投资相关的应纳税暂时性差异，如果本集团能够控制暂时性差异转回的时间，而且该暂时性差异在可预见的未来很可能不会转回，也不予确认有关的递延所得税负债。除上述例外情况，本集团确认其他所有应纳税暂时性差异产生的递延所得税负债。

与既不是企业合并、发生时也不影响会计利润和应纳税所得额（或可抵扣亏损）的交易中产生的资产或负债的初始确认有关的可抵扣暂时性差异，不予确认有关的递延所得税资产。此外，对与子公司、联营企业及合营企业投资相关的可抵扣暂时性差异，如果暂时性差异在可预见的未来不是很可能转回，或者未来不是很可能获得用来抵扣可抵扣暂时性差异的应纳税所得额，不予确认有关的递延所得税资产。除上述例外情况，本集团以很可能取得用来抵扣可抵扣暂时性差异的应纳税所得额为限，确认其他可抵扣暂时性差异产生的递延所得税资产。

对于能够结转以后年度的可抵扣亏损和税款抵减，以很可能获得用来抵扣可抵扣亏损和税款抵减的未来应纳税所得额为限，确认相应的递延所得税资产。

资产负债表日，对于递延所得税资产和递延所得税负债，根据税法规定，按照预期收回相关资产或清偿相关负债期间的适用税率计量。

于资产负债表日，对递延所得税资产的账面价值进行复核，如果未来很可能无法获得足够的应纳税所得额用以抵扣递延所得税资产的利益，则减记递延所得税资产的账面价值。在很可能获得足够的应纳税所得额时，减记的金额予以转回。

(3) 所得税费用

所得税费用包括当期所得税和递延所得税。

除确认为其他综合收益或直接计入所有者权益的交易和事项相关的当期所得税和

递延所得税计入其他综合收益或所有者权益,以及企业合并产生的递延所得税调整商誉的账面价值外,其余当期所得税和递延所得税费用或收益计入当期损益。

23、租赁

融资租赁为实质上转移了与资产所有权有关的全部风险和报酬的租赁,其所有权最终可能转移,也可能不转移。融资租赁以外的其他租赁为经营租赁。

(1) 本集团作为承租人记录经营租赁业务

经营租赁的租金支出在租赁期内的各个期间按直线法计入相关资产成本或当期损益。初始直接费用计入当期损益。或有租金于实际发生时计入当期损益。

(2) 本集团作为出租人记录经营租赁业务

经营租赁的租金收入在租赁期内的各个期间按直线法确认为当期损益。对金额较大的初始直接费用于发生时予以资本化,在整个租赁期间内按照与确认租金收入相同的基础分期计入当期损益;其他金额较小的初始直接费用于发生时计入当期损益。或有租金于实际发生时计入当期损益。

(3) 本集团作为承租人记录融资租赁业务

于租赁期开始日,将租赁开始日租赁资产的公允价值与最低租赁付款额现值两者中较低者作为租入资产的入账价值,将最低租赁付款额作为长期应付款的入账价值,其差额作为未确认融资费用。此外,在租赁谈判和签订租赁合同过程中发生的,可归属于租赁项目的初始直接费用也计入租入资产价值。最低租赁付款额扣除未确认融资费用后的余额分别长期负债和一年内到期的长期负债列示。

未确认融资费用在租赁期内采用实际利率法计算确认当期的融资费用。或有租金于实际发生时计入当期损益。

(4) 本集团作为出租人记录融资租赁业务

于租赁期开始日,将租赁开始日最低租赁收款额与初始直接费用之和作为应收融资租赁款的入账价值,同时记录未担保余值;将最低租赁收款额、初始直接费用及未担保余值之和与其现值之和的差额确认为未实现融资收益。应收融资租赁款扣除未实现融资收益后的余额分别长期债权和一年内到期的长期债权列示。

未实现融资收益在租赁期内采用实际利率法计算确认当期的融资收入。或有租金于实际发生时计入当期损益。

24、套期会计

本集团套期工具包括远期运费协议(FFA)、利率掉期合约、远期外汇合约等衍生金融工具。衍生金融工具的会计核算方法取决于该衍生工具能否有效对冲被套期项目的风险。

(1) 套期保值会计的条件

在套期开始时，本集团对套期关系有正式指定，并准备了关于套期工具、被套期项目、被套期风险的性质以及套期有效性评价方法等内容。该套期必须与具体可辨认并且被指定的风险有关，且最终影响本集团的损益；

该套期预期高度有效，且符合本集团最初为该套期关系所确定的风险管理策略；

套期有效性能够可靠地计量，持续地对套期有效性进行评价，并确保该套期在套期关系被指定的会计期间内高度有效。

(2) 套期保值有效性的评价方法

包括预期性评价和回顾性评价。预期性评价须于套期开始时进行，在每个结算日进行评价。回顾性评价使用比率分析法，在每个结算日进行评价。本集团根据自身风险管理政策的特点，以累积变动数为基础，通过比较被套期风险引起的套期工具和被套期项目公允价值变动比率，以确定套期是否有效。本集团管理层相信套期的效果在 80% 至 125% 的范围之内，可被视为高度有效。

(3) 套期保值的会计处理

公允价值套期满足上述条件的，套期工具公允价值变动形成的利得或损失计入当期损益；被套期项目因被套期风险形成的利得或损失计入当期损益，同时调整被套期项目的账面价值。

现金流量套期满足上述条件的，套期工具利得或损失中属于有效套期的部分，直接确认为所有者权益。套期工具利得或损失中属于无效套期的部分，计入当期损益。

(4) 终止运用套期会计方法的条件

套期工具已到期、被出售、合同终止或已行使；该套期不再满足套期会计方法的条件；预期交易预计不会发生；公司撤销对套期关系的指定。

25、职工薪酬

本集团在职工提供服务的会计期间，将应付的职工薪酬确认为负债。

本集团按规定参加由政府机构设立的职工社会保障体系，包括基本养老保险、医疗保险、住房公积金及其他社会保障制度，相应的支出于发生时计入相关资产成本或当期损益。

在职工劳动合同到期之前解除与职工的劳动关系，或为鼓励职工自愿接受裁减而提出给予补偿的建议，当本集团已经制定正式的解除劳动关系计划或提出自愿裁减建议并即将实施，同时本集团不能单方面撤回解除劳动关系计划或裁减建议的，确认因解除与职工劳动关系给予补偿产生的预计负债，并计入当期损益。

职工内部退休计划采用上述辞退福利相同的原则处理。本集团将自职工停止提供服

务日至正常退休日的期间拟支付的内退人员工资和缴纳的社会保险费等,在符合预计负债确认条件时,计入当期损益。

26、金融风险管理

本集团的金融风险包括:市场风险(包括市场运费风险、外汇风险、价格风险及利率风险),信贷风险和流动性风险。管理层管理和监控这些风险,以确保采取及时有效的措施。本集团的整体风险管理计划针对难以预测的金融市场,并寻求降低潜在的负面因素对本集团财务所带来的风险。本集团使用衍生金融工具对冲风险。关于该衍生金融工具的描述详见各相关附注披露。

风险管理按董事会的指示进行。董事会识别、评价及对冲金融风险。本集团具体风险管理原则包括:市场运费风险,利率风险和衍生金融工具的运用。

(1) 市场风险

① 市场运费风险

本集团航运业的运费对经济波动非常敏感。本集团的收入及成本将随运费的增减变动而发生波动。本集团利用与航运代理或经纪公司订立的远期运费协议、固定期限的期租协议来管理干散货公司运费变动的风险。

② 外汇风险

本集团外汇风险主要为除记账本位币以外的货币币种核算的银行存款、金融资产和负债。管理层在必要时将使用远期外汇合约防范部分外汇风险。

③ 利率风险

本集团利率风险主要在于付息资产和付息负债包含多种利率带来的公允价值变动和现金流量变动风险。付息资产主要包括存放在中远总公司下属子公司中远财务有限责任公司的存款、银行存款及提供给联营及合营企业的贷款,除此外无其它付息的重要资产。付息负债主要包括借款、应付关联方款项、融资租赁债务。本集团采用利率掉期等业务来防范部分利率风险。

④ 价格风险

本集团因将部分证券投资划分为可供出售金融资产及交易性金融资产(需要采用公允价值计量)而产生价格风险。本集团也存在燃油价格变动的风险。管理层监控市场状况和燃油价格的波动,并且采用燃油期货部分锁定本集团所需燃油的价格。

(2) 信贷风险

本集团的信贷风险主要包括存放于银行、金融机构及中远财务有限责任公司的银行存款、现金及现金等价物;通过银行、金融机构及船舶代理及经纪公司的衍生金融工具;

应收及其他应收款项。

本集团通过严格选择信誉良好的当地金融机构,国有银行和中远财务有限责任公司来降低信贷风险。管理层认为存放在中远财务有限责任公司的存款历史上无任何拖欠记录,故风险较低。

本集团对客户(包括关联方)和船公司进行信用评估与评级,考虑其财务状况,过去的经验和其它因素。个别风险额度则由相应单位管理层设定。

(3) 流动性风险

本集团的现金管理政策是定期监控现时及预期流动资金头寸,确保有充足资金以应付短期及长期需求。

27、主要会计政策、会计估计的变更

(1) 会计政策变更

报告期本集团无会计政策变更事项。

(2) 会计估计变更

经本公司三届二次董事会批准,本集团根据市场变化将船舶预计净残值由240美元/轻吨变更为380美元/轻吨。上述会计估计变更采用未来适用法从2011年4月1日起执行。上述变更减少本集团2011年度折旧费用199,859,257.66元,相应增加本集团2011年度净利润189,687,266.92元(其中影响归属母公司股东的净利润189,687,266.92元)。

28、重大会计判断和估计

本集团在运用会计政策过程中,由于经营活动内在的不确定性,本集团需要对无法准确计量的报表项目的账面价值进行判断、估计和假设。这些判断、估计和假设是基于本集团管理层过去的历史经验,并在考虑其他相关因素的基础上做出的。这些判断、估计和假设会影响收入、费用、资产和负债的报告金额以及资产负债表日或有负债的披露。然而,这些估计的不确定性所导致的结果可能造成对未来受影响的资产或负债的账面金额进行重大调整。

本集团对前述判断、估计和假设在持续经营的基础上进行定期复核,会计估计的变更仅影响变更当期的,其影响数在变更当期予以确认;既影响变更当期又影响未来期间的,其影响数在变更当期和未来期间予以确认。

于资产负债表日,本集团需对财务报表项目金额进行判断、估计和假设的重要领域如下:

(1) 租赁的归类

本集团根据《企业会计准则第21号——租赁》的规定,将租赁归类为经营租赁和融资租赁,在进行归类时,管理层需要对是否已将与租出资产所有权有关的全部风险和报酬实质上转移给承租人,或者本集团是否已经实质上承担与租入资产所有权有关的全

部风险和报酬，作出分析和判断。

(2) 坏账准备计提

本集团根据应收款项的会计政策，采用备抵法核算坏账损失。应收账款减值是基于评估应收账款的可收回性。鉴定应收账款减值要求管理层的判断和估计。实际的结果与原先估计的差异将在估计被改变的期间影响应收账款的账面价值及应收账款坏账准备的计提或转回。

(3) 存货跌价准备

本集团根据存货会计政策，按照成本与可变现净值孰低计量，对成本高于可变现净值及陈旧和滞销的存货，计提存货跌价准备。存货减值至可变现净值是基于评估存货的可售性及其可变现净值。鉴定存货减值要求管理层在取得确凿证据，并且考虑持有存货的目的、资产负债表日后事项的影响等因素的基础上作出判断和估计。实际的结果与原先估计的差异将在估计被改变的期间影响存货的账面价值及存货跌价准备的计提或转回。

(4) 非金融非流动资产减值准备

本集团于资产负债表日对除金融资产之外的非流动资产判断是否存在可能发生减值的迹象。对使用寿命不确定的无形资产，除每年进行的减值测试外，当其存在减值迹象时，也进行减值测试。其他除金融资产之外的非流动资产，当存在迹象表明其账面金额不可收回时，进行减值测试。

当资产或资产组的账面价值高于可收回金额，即公允价值减去处置费用后的净额和预计未来现金流量的现值中的较高者，表明发生了减值。

公允价值减去处置费用后的净额，参考公平交易中类似资产的销售协议价格或可观察到的市场价格，减去可直接归属于该资产处置的增量成本确定。

在预计未来现金流量现值时，需要对该资产（或资产组）的产量、售价、相关经营成本以及计算现值时使用的折现率等作出重大判断。本集团在估计可收回金额时会采用所有能够获得的相关资料，包括根据合理和可支持的假设所作出有关产量、售价和相关经营成本的预测。

本集团至少每年测试商誉是否发生减值。这要求对分配了商誉的资产组或者资产组组合的未来现金流量的现值进行预计。对未来现金流量的现值进行预计时，本集团需要预计未来资产组或者资产组组合产生的现金流量，同时选择恰当的折现率确定未来现金流量的现值。

(5) 金融工具公允价值

对不存在活跃交易市场的金融工具，本集团通过各种估值方法确定其公允价值。这些估值方法包括贴现现金流模型分析等。估值时本集团需对未来现金流量、信用风险、市场波动率和相关性等方面进行估计，并选择适当的折现率。这些相关假设具有不确定

性，其变化会对金融工具的公允价值产生影响。

(6) 折旧和摊销

本集团对投资性房地产、固定资产和使用寿命有限的无形资产在考虑其残值后，在使用寿命内按直线法计提折旧和摊销。本集团定期复核使用寿命，以决定将计入每个报告期的折旧和摊销费用数额。使用寿命是本集团根据对同类资产的以往经验并结合预期的技术更新而确定的。如果以前的估计发生重大变化，则会在未来期间对折旧和摊销费用进行调整。

(7) 递延所得税资产

在很有可能有足够的应纳税利润来抵扣亏损的限度内，本集团就所有未利用的税务亏损确认递延所得税资产。这需要本集团管理层运用大量的判断来估计未来应纳税利润发生的时间和金额，结合纳税筹划策略，以决定应确认的递延所得税资产的金额。

(8) 纳税事项

本集团在正常的经营活动中，有部分交易其最终的税务处理和计算存在一定的不确定性。部分项目是否最终列支需要税收主管机关的审批。如果这些税务事项的最终认定结果同最初估计的金额存在差异，则该差异将可能对其最终认定期间的损益和/或财务状况产生影响。

(9) 内部退养福利及补充退休福利

本集团内部退养福利和补充退休福利费用支出及负债的金额依据各种假设条件确定。这些假设条件包括折现率、平均医疗费用增长率、内退人员及离退人员补贴增长率和其他因素。实际结果和假设的差异将在发生时立即确认并计入当年费用。尽管管理层认为已采用了合理假设，但实际经验值及假设条件的变化仍将影响本集团内部退养福利和补充退休福利的费用及负债余额。

(10) 预计负债

本集团根据合约条款、现有知识及历史经验，对预计合同亏损估计并计提相应准备。在该等或有事项已经形成一项现时义务，且履行该等现时义务很可能导致经济利益流出本集团的情况下，本集团对或有事项按履行相关现时义务所需支出的最佳估计数确认为预计负债。预计负债的确认和计量在很大程度上依赖于管理层的判断。在进行判断过程中本集团需评估该等或有事项相关的风险、不确定性及货币时间价值等因素。

(11) 航次收入、成本

本集团提供的运输劳务在结果能够可靠估计的情况下按完工百分比法确认收入。完工百分比按已完营运天占该航次预计总营运天的比例确认与计量。预计航期在很大程度上依赖于管理层的判断。倘若实际航次完成时间与估计不同，则会影响下一会计期间的收入、成本。

对于在报告期末已完成或仍在进行中的航次，航程开支根据供应商的最近报价及航

程统计数字进行估计。航次成本发票通常于交易后数月内收取，倘若实际航次成本与估计不同，则会影响到下一会计期间的成本。

五、税项

1、增值税

本集团注册在境内子公司的修理收入、商品销售收入、原材料销售收入等适用增值税。税率为3%和17%。

2、营业税

本集团在境内注册子公司的运输收入、装卸收入适用3%的营业税税率，代理收入、堆存费收入、港口杂费收入、仓储收入、咨询服务收入、技术服务收入、资产租赁收入适用5%的营业税税率。

根据财税[2009]91号《国家税务总局关于上海建设国际金融和国际航运中心营业税政策的通知》的规定：自2009年5月1日起注册在洋山保税港区内的纳税人从事海上国际航运业务取得的收入免征营业税。本集团在上述地区设立的子公司免交营业税。

根据《财政部国家税务总局关于国际运输劳务免征营业税的通知》（财税[2010]8号），自2010年1月1日起，本集团提供的国际运输劳务免征营业税。国际运输劳务是指：(1)在境内载运旅客或者货物出境。(2)在境外载运旅客或者货物入境。(3)在境外发生载运旅客或者货物的行为。

3、企业所得税

根据2008年1月1日起施行的《中华人民共和国企业所得税法》规定，本集团注册在中国境内子公司适用25%的企业所得税税率。本集团注册在境外的子公司根据当地税法要求适用当地企业所得税税率。

根据《中华人民共和国企业所得税法》、《中华人民共和国企业所得税法实施条例》以及《国务院关于实施企业所得税过渡优惠政策的通知》（国发〔2007〕39号），本集团注册在境内原享受优惠税率的子公司在2011年度实际执行24%的企业所得税税率。

六、企业合并及合并财务报表

1、子公司情况

(1) 通过设立或投资等方式取得的子公司

子公司全称	子公司类型	注册地	业务性质	注册资本(万元)	经营范围
天津中散船舶管理有限公司	全资子公司	天津	船舶管理	50.00	船舶管理等
沈阳中远物流仓储配送有限公司	全资子公司	沈阳	货运代理	8,000.00	货物仓储、运输代理

子公司全称	子公司类型	注册地	业务性质	注册资本(万元)	经营范围
天津滨海中远集装箱物流有限公司	控股子公司	天津	集装箱物流	19,000.00	集装箱物流
上海中远集装箱综合发展有限公司	全资子公司	上海	集装箱物流	40,300.00	集装箱物流
上海中远集装箱运输单证服务有限公司	全资子公司	上海	劳务服务	100.00	劳务服务
中远核能(天津)物流有限公司	全资子公司	天津	物流服务	1,000.00	物流服务
舟山中远物流有限公司	控股子公司	舟山	物流服务	2,000.00	物流服务
泸州中远物流有限公司	控股子公司	泸州	物流服务	1,000.00	物流服务
COSCO Finance (2011) Limited	全资子公司	香港	运输服务	6.35	运输服务
中远散货运输(集团)有限公司	全资子公司	北京	散货运输	1,169,675.56	散货运输
昌盛投资有限公司	全资子公司	天津	运输服务	63.48	运输服务

(续)

子公司全称	年末实际出资额(万元)	持股比例	表决权比例	是否合并报表	少数股东权益
天津中散船舶管理有限公司	50.00	100.00	100.00	是	无
沈阳中远物流仓储配送有限公司	8,000.00	100.00	100.00	是	无
天津滨海中远集装箱物流有限公司	10,659.00	56.10	56.10	是	95,226,143.12
上海中远集装箱综合发展有限公司	40,300.00	100.00	100.00	是	无
上海中远集装箱运输单证服务有限公司	100.00	100.00	100.00	是	无
中远核能(天津)物流有限公司	1,000.00	100.00	100.00	是	无
舟山中远物流有限公司	1,100.00	55.00	55.00	是	8,827,848.18
泸州中远物流有限公司	800.00	80.00	80.00	是	2,001,133.37
COSCO Finance (2011) Limited	6.35	100.00	100.00	是	无
中远散货运输(集团)有限公司	1,169,675.56	100.00	100.00	是	无
昌盛投资有限公司	63.48	100.00	100.00	是	无

注 1: 对于通过设立或投资等方式取得的子公司, 本集团无实质上构成对其净投资的其它项目

注 2: 对于通过设立或投资等方式取得的子公司, 本集团少数股东权益中用于冲减少数股东损益的金额为 0.00 元

注 3: 对于通过设立或投资等方式取得的子公司, 本集团从母公司所有者权益冲减子公司少数股东分担的本年亏损超过少数股东在该子公司年初所有者权益中所享有份额后的余额为 0.00 元

(2) 同一控制下企业合并取得的子公司

子公司全称	子公司类型	注册地	业务性质	注册资本 (万元)	经营范围
中远散货运输有限公司	全资子公司	天津	干散货运输	629,000.00	国际海上杂散货运输等
天津远洋运输有限公司	全资子公司	天津	远洋货物运输	86,900.00	国际间的货运服务等
中远散运控股(开曼)有限公司	全资子公司	开曼	远洋货物运输	5 万美元	租船、船舶经纪
中远(澳洲)租船有限公司	控股子公司	澳大利亚	远洋货物运输	20,002.00 澳元	干散货运输经纪业务及租船业务
中远欧洲散货公司	控股子公司	德国汉堡	远洋货物运输	50 万欧元	散货运输经纪及租船业务
中散美洲公司	控股子公司	美国德拉华州	远洋货物运输	50 万美元	干散货运输经纪业务及租船业务
青岛远洋运输有限公司	全资子公司	青岛	远洋客货运输	321,400.00	远洋客、货运输
青岛远洋对外劳务合作有限公司	全资子公司	青岛	派遣航运业劳务人员	870.00	派遣航运行业劳务人员
深圳远洋运输股份有限公司	全资子公司	深圳	远洋货物运输	119,570.91	远洋货物运输
青岛远洋投资发展有限公司	全资子公司	青岛	投资发展	23,906.17	投资发展、经营资产
上海远洋运输有限公司	全资子公司	上海	船务、货运代理	32,000.00	船务、货运代理
中远巴拿马公司	全资子公司	巴拿马	船务、货运代理	1 万美元	船务、货运代理
中远巴西公司(新)	全资子公司	巴西	船务、货运代理	52 万 BRL	船务、货运代理
中国远洋物流有限公司	全资子公司	北京	物流	318,302.99	物流服务
中远物流日本株式会社	全资子公司	东京	海运代理	0.56 亿日元	国际航运代理
中远国际航空货运代理有限公司	全资子公司	北京	货运代理	4,841.74	航空货运代理
上海中远物流配送有限公司	全资子公司	上海	货运代理	1,300.00	货运运输代理
青岛中远物流仓储配送有限公司	全资子公司	青岛	货运代理	11,388.07	货物仓储、运输代理
哈尔滨中远哈飞物流有限公司	控股子公司	哈尔滨	货物运输	2,080.00	货物运输代理
中远物流(香港)有限公司	全资子公司	香港	货运代理	4,024.25	国际货运代理
中国外轮代理有限公司	全资子公司	北京	货运代理	11,337.20	国际航运代理及有关服务
天津中远物流有限公司	全资子公司	天津	货运代理	500.00	国际贸易、货运代理
上海中远化工物流有限公司	全资子公司	上海	货运代理	967.40 万美元	货运代理
中远物流(欧洲)有限公司	控股子公司	德国汉堡	货物运输	10.00 万欧元	国际货物运输及相关业务
Golden View Investment Ltd	全资子公司	香港	投资控股	16.55 元	投资控股
中远集装箱运输有限公司	全资子公司	上海	集装箱航运	608,876.31	集装箱航运
上海泛亚航运有限公司	全资子公司	上海	集装箱航运	125,998.38	集装箱航运

子公司全称	子公司类型	注册地	业务性质	注册资本(万元)	经营范围
上海中远资讯科技有限公司	控股子公司	上海	IT 服务	25 万美元	IT 服务
中远货柜代理有限公司	全资子公司	香港	船务、货运代理	100 万港元	船务、货运代理
中远国际货运有限公司	全资子公司	北京	货运代理	20,000.00	货运代理
中远集装箱船务代理有限公司	全资子公司	北京	船舶代理	8,000.00	船舶代理
华南中远国际货运有限公司	全资子公司	深圳	货运代理和船务代理	5,000.00	货运代理
远城海运有限公司	全资子公司	韩国	船务、货运代理	25,000.00 万韩元	船务、货运代理
中远集运美洲公司	全资子公司	新泽西州	船务、货运代理	290.00 万美元	船务、货运代理
中远集运欧洲有限公司	全资子公司	德国	船务、货运代理	150.00 万欧元	船务、货运代理
中远集运(香港)有限公司	全资子公司	香港	投资控股	100.00 万港元	投资控股
五星航运代理有限公司	全资子公司	澳洲	船务、货运代理	10.00 万澳元	船务、货运代理
京汉航运有限公司	全资子公司	香港	集装箱航运	298.00 万美元	集装箱航运
Cosco(Cayman)Mercury Co.Ltd	全资子公司	开曼群岛	投资控股	5.00 万美元	投资控股
中远集运日本株式会社	全资子公司	日本	船务、货运代理	4,000.00 万日元	船务、货运代理
富华货运有限公司	全资子公司	新加坡	货运代理	11,918.28	货运代理
广州中远物流重大件运输有限公司	控股子公司	广州	货运代理	12,500.00	代办货物运输
中远太平洋投资控股有限公司	全资子公司	香港	投资控股	50.00 万港元	投资控股
中远太平洋有限公司	控股子公司	百慕大	投资控股	3,480.00 万美元	投资控股
中远投资有限公司	全资子公司	香港	投资控股	1.00 美元	投资控股
中远供应链管理有限公司	全资子公司	北京	融资物流	6,315.00	物流综合业务

(续)

子公司全称	年末实际出资额(万元)	持股比例(%)	表决权比例(%)	是否合并报表	少数股东权益(元)
中远散货运输有限公司	848,783.78	100	100	是	无
天津远洋运输有限公司	86,900.00	100	100	是	无
中远散运控股(开曼)有限公司	7.84 元	100	100	是	无
中远(澳洲)租船有限公司	178.00	51	51	是	46,231,735.62
中远欧洲散货公司	246.00	50.00 注 1	50	是	29,204,065.09
中散美洲公司	204.00	51	51	是	51,220,750.03
青岛远洋运输有限公司	330,729.90	100	100	是	无

子公司全称	年末实际出资额(万元)	持股比例(%)	表决权比例(%)	是否合并报表	少数股东权益(元)
青岛远洋对外劳务合作有限公司	599.25	100	100	是	无
深圳远洋运输股份有限公司	119,549.74	100	100	是	无
青岛远洋投资发展有限公司	21,869.32	100	100	是	无
上海远洋运输有限公司	23,180.18	100	100	是	无
中远巴拿马公司	646.68	100	100	是	无
中远巴西公司(新)	347.33	100	100	是	无
中国远洋物流有限公司	318,302.99	100	100	是	无
中远物流日本株式会社	228.81	100	100	是	无
中远国际航空货运代理有限公司	20,264.71	100	100	是	无
上海中远物流配送有限公司	1,039.02	100	100	是	无
青岛中远物流仓储配送有限公司	6,840.36	100	100	是	无
哈尔滨中远哈飞物流有限公司	1,503.02	75	75	是	5,855,493.08
中远物流(香港)有限公司	4,061.28	100	100	是	无
中国外轮代理有限公司	137,955.27	100	100	是	无
天津中远物流有限公司	461.12	100	100	是	无
上海中远化工物流有限公司	5,503.29	100	100	是	无
中远物流(欧洲)有限公司	1,901.14	55	55	是	18,051,457.48
Golden View Investment Ltd	1,691,601.88	100	100	是	无
中远集装箱运输有限公司	1,606,200.60	100	100	是	无
上海泛亚航运有限公司	125,998.38	100	100	是	无
上海中远资讯科技有限公司	124.17	60	60	是	1,513,156.63
中远货柜代理有限公司	106.37	100	100	是	无
中远国际货运有限公司	37,717.01	100	100	是	无
中远集装箱船务代理有限公司	8,471.70	100	100	是	无
华南中远国际货运有限公司	5,000.00	100	100	是	无
远城海运有限公司	198.95	100	100	是	无
中远集运美洲公司	2,396.59	100	100	是	无
中远集运欧洲有限公司	1,654.82	100	100	是	无
中远集运(香港)有限公司	106.61	100	100	是	无
五星航运代理有限公司	38.48	100	100	是	无
京汉航运有限公司	2,462.70	100	100	是	无
Cosco (Cayman) Mercury Co. Ltd	41.38	100	100	是	无
中远集运日本株式会社	322.42	100	100	是	无
富华货运有限公司	11,918.28	100	100	是	无
广州中远物流重大件运输有限公司	13,816.00	88	88	是	19,486,885.75

子公司全称	年末实际出资额(万元)	持股比例(%)	表决权比例(%)	是否合并报表	少数股东权益(元)
中远太平洋投资控股有限公司	589,899.57	100	100	是	无
中远太平洋有限公司	111,865.71	42.71 注 2	42.71	是	13,079,099,771.37
中远投资有限公司	6.83 元	100	100	是	无
中远供应链管理有限公司	2,297.56	100	100	是	无

注 1: 中远欧洲散货公司的董事会由 5 名董事组成, 其中本集团委派 3 人。根据董事会议事章程规定, 重大决议需经一半以上董事同意, 所以本集团能够对中远欧洲散货公司实施控制。

注 2: 中远太平洋的董事会由 13 名董事组成, 其中本公司委派 8 人。根据中远太平洋公司章程第 114 条规定, 对于在任何会议中所提出的问题, 应当采用多数票原则予以解决。据此本公司管理层认为, 中远太平洋董事会多数成员由本公司委派, 本公司在中远太平洋的董事会中占多数表决权, 能够通过中远太平洋的董事会对中远太平洋实施控制, 所以将中远太平洋纳入本集团合并财务报表。

注 3: 对于同一控制下企业合并取得的子公司, 本集团无实质上构成对其净投资的其它项目。

注 4: 对于同一控制下企业合并取得的子公司, 本集团少数股东权益中用于冲减少数股东损益的金额为 0.00 元。

注 5: 对于同一控制下企业合并取得的子公司, 本集团从母公司所有者权益冲减子公司少数股东分担的本年亏损超过少数股东在该子公司年初所有者权益中所享有份额后的余额为 0.00 元。

2、报告期末持有半数以上表决权比例但未纳入合并财务报表范围的公司。

公司名称	注册资本	行业性质	实际投资额(万元)	持股比例(%)	未合并原因
天津中散国际贸易有限公司	1,500,000.00	贸易供应	76.50	51.00	注 1
天津远华海运有限公司	360,000,000.00	散装货物运输船	23,456.39	56.17	注 2
厦门远达国际货运代理有限公司	5,000,000.00	海运货代	255.00	51.00	注 3
上海远洋宾馆有限公司	313,720,000.00	旅游餐饮	26,357.83	58.07	注 4
镇江远港物流有限公司	52,803,369.00	项目物流	3,217.39	65.00	注 5
大连出口加工区金闾物流有限公司	2,896,880.00	物流业务	159.33	55.00	注 6
大连金门物流有限公司	38,080,000.00	物流业务	2,626.07	55.00	注 7
常州外轮代理有限公司	1,500,000.00	船代	82.50	55.00	注 8

公司名称	注册资本	行业性质	实际投资额(万元)	持股比例(%)	未合并原因
南通新轮国际储运有限公司	29,804,400.00	产品物流	1,573.01	52.78	注 9
蓬莱外轮代理有限公司	1,500,000.00	船代	76.50	51.00	注 10
上海鹏华船务有限公司	2,000,000.00	船代	102.00	51.00	注 11
中国芜湖外轮代理公司	1,100,000.00	海运货代	66.00	60.00	注 12
远忠船舶控股有限公司	103,314,120.00	散装货物运输船	7,921.36	60.00	注 13
中远大唐航运股份有限公司	100,000,000.00	散装货物运输船	5,500.00	55.00	注 14
茂名外代水东港有限公司	1,650,000.00	船代	165.00	55.00	注 15
唐山中远集装箱物流有限公司	170,000,000.00	综合物流	8,670.00	51.00	注 16
海贸国际货物运输代理有限公司	208 万美元	货运代理	0.00	51.00	注 17

注 1: 根据章程的规定董事会成员共四人, 投资双方各委派二名, 双方股东实施共同控制。

注 2: 根据章程规定董事会成员共六人, 本集团委派三人, 出席董事会会议的法定人数为全体董事的六分之五以上, 不够六分之五人数时, 其通过的决议无效。

注 3: 根据章程规定董事会成员共五人, 本集团委派董事三名, 董事会会议应当有三分之二以上的董事出席, 否则决议无效。

注 4: 董事会由七名董事组成, 其中本集团委派三名, 另外两名股东各委派两名。章程规定“董事会表决实行一人一票制, 董事会决议必须经全体董事三分之二以上通过”, 各股东实施共同控制。

注 5: 根据章程规定董事会成员共七人, 本集团共委派董事四名, 董事会会议应当有三分之二以上的董事出席方能举行。

注 6: 根据章程规定董事会成员共八人, 本集团委派董事四名, 董事会会议应当有三分之二以上的董事出席方能举行。

注 7: 根据章程规定董事会成员共八人, 本集团委派四人, 董事会会议应有三分之二以上董事出席方能举行, 董事会决议需出席董事会的三分之二以上的董事同意。

注 8: 根据章程规定董事会成员共七人, 本集团委派四人, 重大决议需经全体董事一致通过。

注 9: 根据章程规定董事会成员共七人, 本集团委派四人, 重大事项需董事会全体成员绝大多数(七分之五)以上同意方可作出决议。

注 10: 根据章程规定董事会成员共六人, 本集团委派三人, 董事会决议需经全体董事过半数通过方为有效。

注 11: 根据章程规定董事会成员共五人, 本集团委派三人, 出席董事会决议的法

定人数为四名且必须至少含有合营各方委派的一名董事。

注 12: 根据章程规定董事会成员共五人, 本集团委派三人, 重大决议需经全体董事一致通过。

注 13: 根据合营企业协议第 6.4 (9) 条内容被投资单位的决议需双方股东共同决定, 本集团未能行使单方控制权。

注 14: 被投资单位董事会人数为七人, 本集团占四个席位, 重大事项须经三分之二有表决权董事会成员表决通过, 本集团未能行使单方控制权。

注 15: 根据章程规定董事会成员三人至十三人, 公司的董事长、总经理、财务经理和会计人员均由联营方派出。

注 16: 根据章程规定董事会成员共五人, 本集团委派三人, 重大决议需经三分之二董事通过方为有效。

注 17: 根据公司章程规定, 董事会由五名董事组成, 本集团委派三名, 董事会决议需经董事会三分之二的董事建议与同意方可通过。

3、合并范围发生变更的说明

纳入本集团 2011 年度合并财务报表合并范围的子公司共计 742 家 (含单船公司), 其中 2011 年度新增合并子公司 25 家, 减少合并子公司 5 家。具体变动情况如下:

公司名称	合并范围变化的原因	年末持股比例 (%)
中远乌拉圭公司	同一控制下企业合并	100.00
中远秘鲁公司	同一控制下企业合并	99.00
中远阿根廷公司	同一控制下企业合并	98.00
中远智利公司	同一控制下企业合并	51.00
远星船务私人有限公司	同一控制下企业合并	100.00
Costar Agencies (M) Sdn Bhd	同一控制下企业合并	100.00
CNF Shipping (M) Sdn Bhd	同一控制下企业合并	100.00
CNF Shipping Agencies Pte Ltd	同一控制下企业合并	100.00
远凌 (马来西亚) 有限公司	同一控制下企业合并	88.00
上海中远空港保税物流有限公司	投资设立新公司	100.00
天津天荣国际货运开发有限公司	对原合营公司拥有了实质控制权	50.00
中远码头 (南沙) 有限公司	对原合营公司拥有了实质控制权	66.10
广州南沙海港集装箱码头有限公司	中远码头 (南沙) 有限公司之子公司	59.00
天津远洋国际货运代理有限公司	非同一控制下企业合并	100.00
天津中散海员劳务服务有限公司	投资设立新公司	100.00
珍海海运有限公司	投资设立新公司	100.00
泰州中远集装箱船务代理有限公司	投资设立新公司	100.00
中远集运中欧有限公司	投资设立新公司	55.00

公司名称	合并范围变化的原因	年末持股比例 (%)
海宁中远物流有限公司	投资设立新公司	100.00
广西中远物流有限公司	投资设立新公司	100.00
舟山中远物流有限公司	投资设立新公司	55.00
泸州中远物流有限公司	投资设立新公司	80.00
COSCO Finance (2011) Limited	投资设立新公司	100.00
中远散货运输(集团)有限公司	投资设立新公司	100.00
昌盛投资有限公司	投资设立新公司	100.00
天津惠赢国际船舶代理有限公司	清算	0.00
天津惠源运输服务有限公司	清算	0.00
青岛远洋华林国际船舶管理有限公司	清算	0.00
上海中远自动化服务有限公司	清算	0.00
营口中远集装箱维修工程有限公司	清算	0.00

4、本期新纳入合并范围的主体和本期不再纳入合并范围的主体

(1) 本期新纳入合并范围的子公司情况

名称	年末净资产	本年净利润
中远乌拉圭公司	7,967,008.59	1,840,075.68
中远秘鲁公司	731,929.73	240,695.09
中远阿根廷公司	7,392,826.24	3,221,813.80
中远智利公司	-2,467,772.64	-973,077.97
远星船务私人有限公司	10,074,842.40	4,638,084.25
Costar Agencies (M) Sdn Bhd	2,774,327.51	3,240,494.88
CNF Shipping (M) Sdn Bhd	508,744.01	330,242.26
CNF Shipping Agencies Pte Ltd	1,357,953.32	920,556.50
远凌(马来西亚)有限公司	7,138,235.72	793,599.22
上海中远空港保税物流有限公司	4,067,161.20	-932,838.80
天津天荣国际货运开发有限公司	9,872,992.48	-1,377,103.34
中远码头(南沙)有限公司	548,978,314.31	76,473,734.69
广州南沙海港集装箱码头有限公司	1,587,856,714.45	50,577,731.60
天津中散国际货运有限公司	10,594,762.78	473,748.86
天津中散海员劳务服务有限公司	5,606,403.05	606,403.05
珍海海运有限公司	403,902,742.34	252,230,396.96
泰州中远集装箱船务代理有限公司	437,207.74	-62,792.26
中远集运中欧有限公司	2,368,500.00	
海宁中远物流有限公司	15,792,984.63	-207,015.37
广西中远物流有限公司	6,539,905.26	-460,094.74

名称	年末净资产	本年净利润
舟山中远物流有限公司	19,617,440.39	-382,559.61
泸州中远物流有限公司	10,005,666.86	5,666.86
COSCO Finance (2011) Limited	41,664.70	-21,877.15
中远散货运输(集团)有限公司	11,664,577,680.79	-32,177,919.21
昌盛投资有限公司	43,521,147.09	42,886,327.09

(2) 本期不再纳入合并范围的公司

名称	处置日净资产	期初至处置日净利润
天津惠赢国际船舶代理有限公司	4,937,781.54	-622,091.04
天津惠源运输服务有限公司	8,027,227.88	-466,105.62
青岛远洋华林国际船舶管理有限公司	7,915,163.79	-717,180.14
上海中远自动化服务有限公司	704,044.75	46,004.68
营口中远集装箱维修工程有限公司	935,396.39	0.00

5、境外经营实体主要报表项目的折算汇率

币种	资产和负债项目		收入、费用和现金流量项目	
	2011年12月31日	2011年1月1日	2011年	2010年
美元	6.3009	6.6227	6.4582	6.7715
港币	0.8107	0.8509	0.8297	0.8715
日元	0.0811	0.08126	0.08124	0.07736
欧元	8.1625	8.8065	9.0006	8.9918
新元	4.8679	5.1191	5.1439	4.9633
澳元	6.4093	6.7139	6.7187	6.2105

七、合并财务报表项目注释

以下注释项目(含公司财务报表主要项目注释)除非特别指出,年初指2011年1月1日,年末指2011年12月31日。

1、货币资金

项 目	年末数		
	外币金额	折算率	人民币金额
库存现金:			8,462,886.92
-人民币	-	-	5,398,957.33
-美元	173,651.03	6.3009	1,094,157.79
-欧元	58,396.68	8.1625	476,662.92

项 目	年末数		
	外币金额	折算率	人民币金额
-英镑	4,743.92	9.7116	46,071.10
-港币	1,168,871.94	0.8107	947,604.48
-日元	4,410,379.89	0.0811	357,695.04
-澳元	5,369.84	6.4093	34,416.92
-巴西雷亚尔	7,538.35	3.3773	25,459.44
-加拿大元	3,500.00	6.1777	21,621.95
-马来西亚林吉特	4,349.77	1.9856	8,637.04
-新西兰元	800.00	4.9072	3,925.76
-新加坡元	7,045.30	4.8679	34,295.81
-秘鲁元	1,780.00	2.3420	4,168.74
-菲律宾比索	20,000.00	0.1440	2,880.00
-乌拉圭元	20,000.13	0.3166	6,332.60
银行存款:			47,521,958,366.85
-人民币	-	-	31,504,452,578.84
-美元	2,286,604,477.98	6.3009	14,407,666,155.33
-欧元	67,718,413.80	8.1625	552,751,552.65
-英镑	8,195,053.70	9.7116	79,587,083.50
-港币	704,400,264.40	0.8107	571,057,294.35
-日元	962,479,944.76	0.0811	78,060,010.96
-澳元	14,303,147.59	6.4093	91,673,163.83
-巴西雷亚尔	1,039,575.00	3.3773	3,510,979.51
-加拿大元	1,377,719.80	6.1777	8,511,139.60
-丹麦克朗	5,426,260.92	1.1002	5,969,972.26
-韩元	4,371,551,775.02	0.0055	23,938,617.52
-马来西亚林吉特	10,510,511.01	1.9856	20,869,985.97
-挪威克朗	4,478,199.79	1.0553	4,725,844.24
-新西兰元	1,958,324.23	4.8679	9,532,926.52
-瑞典克朗	7,719,315.97	0.9174	7,081,700.47
-新加坡元	18,936,854.37	4.8679	92,182,713.40
-澳门元	478,511.99	0.7874	376,780.34
-秘鲁元	131,059.78	2.3420	306,941.21
-菲律宾比索	204,286,416.32	0.1440	29,417,243.95
-阿根廷元	18,912,895.48	1.4662	27,730,314.31
-捷克克朗	2,244,385.48	1.0553	2,368,500.00
-智利元	15,429,616.88	0.0121	186,868.09

项 目	年末数		
	外币金额	折算率	人民币金额
其他货币资金:			359,843,816.73
-人民币	-	-	351,560,784.75
-美元	529,594.51	6.3009	3,336,922.07
-欧元	598,935.73	8.1625	4,888,812.86
-乌拉圭元	180,960.15	0.3166	57,297.05
合 计			47,890,265,070.50

(续)

项 目	年初数		
	外币金额	折算率	人民币金额
库存现金:			8,008,079.90
-人民币	-	-	4,964,313.87
-美元	287,185.03	6.6227	1,901,940.30
-欧元	43,055.55	8.8065	379,168.67
-英镑	4,064.32	10.2182	41,530.02
-港币	304,966.45	0.8509	259,495.95
-日元	3,790,445.51	0.0813	308,163.22
-澳元	3,403.58	6.7139	22,851.28
-巴西雷亚尔	5,096.05	3.9896	20,331.20
-加拿大元	3,500.00	6.6043	23,115.04
-马来西亚林吉特	11,955.26	2.1618	25,844.89
-新西兰元	800.00	5.0965	4,077.20
-新加坡元	9,797.56	5.1191	50,154.68
-秘鲁元	20,588.91	0.1981	4,079.58
-菲律宾比索	20,000.00	0.1507	3,014.00
银行存款:			47,231,796,483.69
-人民币	-	-	29,372,727,939.16
-美元	2,321,667,451.44	6.6227	15,375,707,030.68
-欧元	47,252,026.09	8.8065	416,124,967.75
-英镑	7,392,757.88	10.2182	75,540,678.56
-港币	1,833,208,848.28	0.8509	1,559,877,409.00
-日元	1,057,093,127.31	0.0813	85,941,671.25
-澳元	18,989,774.15	6.7139	127,495,444.64
-巴西雷亚尔	1,475,484.20	3.9896	5,886,591.76
-加拿大元	6,584,146.10	6.6043	43,483,676.08
-丹麦克朗	6,300,850.77	1.1880	7,485,410.72

项 目	年初数		
	外币金额	折算率	人民币金额
-韩元	4,706,930,537.29	0.0059	27,770,890.17
-马来西亚林吉特	8,075,462.09	2.1618	17,457,533.95
-挪威克朗	4,405,967.27	1.1329	4,991,520.32
-新西兰元	6,195,859.51	5.0965	31,577,197.98
-瑞典克朗	9,261,087.44	0.9875	9,145,323.85
-新加坡元	10,350,645.89	5.1191	52,985,991.38
-澳门元	621,548.69	0.8271	514,082.92
-秘鲁元	227,508.32	0.1981	45,079.53
-乌拉圭元	2,339,463.85	0.3328	778,571.23
-菲律宾比索	107,892,984.47	0.1507	16,259,472.76
其他货币资金:			590,442,148.71
-人民币	-	-	584,937,899.54
-美元	30,000.00	6.6227	198,411.16
-欧元	600,000.00	8.8065	5,305,838.01
合 计			47,830,246,712.30

注：本集团截至 2011 年 12 月 31 日受限制的货币资金为 927,540,221.30 元（年初为 1,147,026,290.72 元），主要包括信用证保证金、房改专项基金及售房款、银行保函保证金、项目履约保函、无船承运人保证金、银行承兑汇票保证金等。

2、应收票据

种 类	年末数	年初数
银行承兑汇票	353,365,436.63	188,705,352.84
商业承兑汇票	7,914,187.33	7,907,647.47
合 计	361,279,623.96	196,613,000.31

3、应收股利

项 目	年初数	本年增加	本年减少
账龄一年以内的应收股利			
上海新海天航运有限公司	322,603.43	10,553.40	322,603.43
上海航联报关有限责任公司		100,000.00	
青岛陆海国际货运集团股份有限公司		2,233,216.55	1,526,365.62
上海联合国际船舶代理有限公司		27,177,463.19	
东华集装箱综合服务有限公司		697,853.67	
中国深圳外轮代理有限公司		3,900,000.00	

项 目	年初数	本年增加	本年减少
中国烟台外轮代理有限公司	302,368.79	1,047,507.68	302,368.79
中国福州外轮代理有限公司		1,156,000.00	
南京联合国际船舶代理有限公司	81,033.54	9,725.68	81,033.54
厦门外轮代理有限公司	15,773,006.05	19,178,620.31	32,074,833.31
盐城中远物流有限公司		638,878.73	
中远物流(西亚)有限公司	2,914,449.12	3,156,276.58	2,914,449.12
长沙外轮代理有限公司	219,372.38	233,633.23	219,372.38
黄骅港外轮代理有限公司	55,595.39	36,737.89	55,595.39
Dawning Company Limited		1,161,784.38	
Sigma Enterprises Limited	112,354,885.24	251,455,575.05	249,477,699.30
Watruss Limited	27,712,061.20	62,011,403.10	61,515,511.12
上海浦东国际集装箱码头有限公司		19,350,000.01	
大连港湾集装箱码头有限公司	4,429,253.55	12,216,429.33	4,429,253.55
宁波远东码头经营有限公司		35,836,160.75	17,918,080.34
上海远虹实业有限公司	14,309.90		14,309.90
上海通达物业有限公司	62,341.00	62,377.00	124,718.00
上海集海航运有限公司	3,554,486.07		3,554,486.07
广州联合船舶代理有限公司	200,000.00	100,000.00	200,000.00
广州越洋船务有限公司	108,808.73	5,072,247.72	5,181,056.45
青岛前湾集装箱码头有限责任公司	216,141,355.76	37,328,090.36	
小 计	384,245,930.15	484,170,534.61	379,911,736.31
账龄一年以上的应收股利			
天津远华海运有限公司	39,857,006.14		
天津中远船务工程有限公司	471,704.78		
天津天管远洋国际货运有限公司	1,381,679.41	323,807.47	1,125,733.47
深圳联合国际船舶代理有限公司	23,985,035.80		
连云港凯远储运公司	700,000.00	350,000.00	350,000.00
小 计	66,395,426.13	673,807.47	1,475,733.47
合 计	450,641,356.28	484,844,342.08	381,387,469.78

(续)

项 目	汇兑差异	年末数	未收回的原因	相关款项是否发生减值
账龄一年以内的应收股利				
上海新海天航运有限公司		10,553.40		否
上海航联报关有限责任公司		100,000.00		否

项 目	汇兑差异	年末数	未收回的原因	相关款项是否发生减值
青岛陆海国际货运集团股份有限公司		706,850.93		否
上海联合国际船舶代理有限公司		27,177,463.19		否
东华集装箱综合服务有限公司		697,853.67		否
中国深圳外轮代理有限公司		3,900,000.00		否
中国烟台外轮代理有限公司		1,047,507.68		否
中国福州外轮代理有限公司		1,156,000.00		否
南京联合国际船舶代理有限公司		9,725.68		否
厦门外轮代理有限公司		2,876,793.05		否
盐城中远物流有限公司		638,878.73		否
中远物流(西亚)有限公司		3,156,276.58		否
长沙外轮代理有限公司		233,633.23		否
黄骅港外轮代理有限公司		36,737.89		否
Dawning Company Limited	-26,165.54	1,135,618.84		否
Sigma Enterprises Limited	-5,437,865.84	108,894,895.15		否
Wattrus Limited	-1,341,417.85	26,866,535.33		否
上海浦东国际集装箱码头有限公司		19,350,000.01		否
大连港湾集装箱码头有限公司		12,216,429.33		否
宁波远东码头经营有限公司		17,918,080.41		否
上海远虹实业有限公司				否
上海通达物业有限公司				否
上海集海航运有限公司				否
广州联合船舶代理有限公司		100,000.00		否
广州越洋船务有限公司				否
青岛前湾集装箱码头有限责任公司		253,469,446.12		否
小 计	-6,805,449.23	481,699,279.22		
账龄一年以上的应收股利				
天津远华海运有限公司		39,857,006.14	资金紧张	否
天津中远船务工程有限公司		471,704.78	资金紧张	否
天津天管远洋国际货运有限公司		579,753.41	资金紧张	否
深圳联合国际船舶代理有限公司		23,985,035.80	资金紧张	否
连云港凯远储运公司		700,000.00	资金紧张	否
小 计		65,593,500.13		
合 计	-6,805,449.23	547,292,779.35		

4、应收利息

项目	年初数	本年增加	本年减少	年末数
中远财务有限责任公司	10,544,046.88	63,893,663.31	14,910,385.43	59,527,324.76
第三方金融机构	130,309,314.92	171,043,708.49	193,984,611.28	107,368,412.13
合计	140,853,361.80	234,937,371.80	208,894,996.71	166,895,736.89

5、应收账款

(1) 应收账款按种类列示

种类	年末数			
	账面余额		坏账准备	
	金额	比例 (%)	金额	比例 (%)
单项金额重大并单项计提坏账准备的应收账款	148,524,714.57	2.45	6,149,394.86	4.14
按组合计提坏账准备的应收账款	5,701,463,108.52	94.25	112,209,829.30	1.97
单项金额虽不重大但单项计提坏账准备的应收账款	199,517,234.75	3.30	40,201,868.02	20.15
合计	6,049,505,057.84	100.00	158,561,092.18	

(续)

种类	年初数			
	账面余额		坏账准备	
	金额	比例 (%)	金额	比例 (%)
单项金额重大并单项计提坏账准备的应收账款	102,914,370.67	1.69	14,439,274.32	14.03
按组合计提坏账准备的应收账款	5,792,016,087.02	95.14	127,709,862.07	2.20
单项金额虽不重大但单项计提坏账准备的应收账款	192,954,490.96	3.17	44,230,722.31	22.92
合计	6,087,884,948.65	100.00	186,379,858.70	

(2) 应收账款按账龄列示

项目	年末数		年初数	
	金额	比例 (%)	金额	比例 (%)
1年以内	5,848,045,184.47	96.67	5,891,785,424.95	96.77
1至2年	58,446,365.78	0.97	58,879,133.19	0.97
2至3年	40,088,965.65	0.66	38,154,472.98	0.63
3年以上	102,924,541.94	1.70	99,065,917.53	1.63
合计	6,049,505,057.84	100.00	6,087,884,948.65	100.00

(3) 坏账准备的计提情况

① 单项金额重大并单项计提坏账准备的应收账款坏账准备计提情况

应收账款内容	账面金额	坏账准备	计提比例 (%)	计提理由
租金、运费等	148,524,714.57	6,149,394.86	4.14	坏账风险度偏高
合计	148,524,714.57	6,149,394.86		

② 按账龄分析法计提坏账准备的应收账款

账龄	年末数			年初数		
	账面余额		坏账准备	账面余额		坏账准备
	金额	比例 (%)		金额	比例 (%)	
1 年以内	5,530,176,111.42	97.00	17,709,798.11	5,635,407,429.08	97.29	20,769,335.18
其中：6 个月以内	5,469,095,160.21	95.93	12,935,745.20	5,544,084,446.68	95.71	17,462,199.20
7-12 个月	61,080,951.21	1.07	4,774,052.91	91,322,982.40	1.58	3,307,135.98
1 至 2 年	54,195,004.07	0.95	8,545,590.13	45,302,342.94	0.78	6,221,302.17
2 至 3 年	30,502,658.70	0.53	5,673,704.09	20,584,085.82	0.36	12,867,832.95
3 年以上	86,589,334.33	1.52	80,280,736.97	90,722,229.18	1.57	87,851,391.77
合计	5,701,463,108.52	100.00	112,209,829.30	5,792,016,087.02	100.00	127,709,862.07

③ 单项金额虽不重大但单项计提坏账准备的应收账款

应收账款内容	账面余额	坏账准备	计提比例 (%)	计提理由
MISC Bhd.	4,525,747.44	4,525,747.44	100.00	坏帐风险度偏高
Hapag-Lloyd AG	2,269,735.40	2,269,735.40	100.00	坏帐风险度偏高
福州万洲船务有限公司	3,519,955.20	3,519,955.20	100.00	该企业倒闭
Norwegian Bulk Transport Bergen Norway	2,423,559.27	2,423,559.27	100.00	有违约情况
Worldlink Shipping Ltd	3,882,841.42	3,880,699.11	99.94	有违约情况
其他	182,895,396.02	23,582,171.60	12.89	客户破产、弃货
合计	199,517,234.75	40,201,868.02		

(4) 本年转回或收回情况

应收账款内容	转回或收回原因	确定原坏账准备的依据	转回或收回前 累计已计提坏账准备金额	转回或收回金额
APL Co. Pte. Ltd.	收回租金	坏帐风险度偏高	13,961,317.39	13,961,317.39
Hung Dao Container Joint Stock Company	收回租金	坏帐风险度偏高	240,929.61	240,929.61
Allied Maritime Inc., Liberia	客户经营好转	预计无法收回	229,855.15	229,855.15

应收账款内容	转回或收回原因	确定原坏账准备的依据	转回或收回前累计已计提坏账准备金额	转回或收回金额
D.S. Norden A/S Copenhagen, Denmark	客户经营好转	预计无法收回	259,310.03	259,310.03
Fratelli Damato Spa-Naples, Italy	客户经营好转	预计无法收回	1,618,197.33	1,618,197.33
Navios International Inc.Usa.	客户经营好转	预计无法收回	1,134,757.15	1,134,757.15
Stx Pan Ocean Co., Ltd.	客户经营好转	预计无法收回	353,004.63	353,004.63
其他	客户经营好转	无法收回	309,635.95	309,635.95
合计			18,107,007.24	18,107,007.24

(5) 报告期实际核销的大额应收账款情况

单位名称	应收账款性质	核销金额	核销原因	是否因关联交易产生
海运费、租金	海运费、租金	26,758,819.13	客户破产或弃货	否
合计		26,758,819.13		

(6) 本报告期应收账款中无持有公司 5% (含 5%) 以上表决权股份的股东单位欠款情况

(7) 应收账款金额前五名单位情况

单位名称	与本集团关系	金额	年限	占应收账款总额的比例 (%)
山西立恒钢铁有限公司	第三方	68,704,899.10	0-3 个月	1.14
地中海航运 (香港) 有限公司	第三方	41,294,479.03	0-3 个月	0.68
America Chung Nam Incorporated	第三方	41,000,116.95	1 年以内	0.68
珠海秦发物流有限公司	第三方	40,030,400.00	0-3 个月	0.66
德翔航运有限公司	第三方	36,129,745.47	0-3 个月	0.60
合计		227,159,640.55		3.76

(8) 应收关联方账款情况

详见附注八、6 关联方应收应付款项。

(9) 外币应收账款原币金额以及折算汇率列示

项目	年末数			年初数		
	外币金额	汇率	折合人民币	外币金额	汇率	折合人民币
美元	744,400,211.28	6.3009	4,690,391,291.25	349,167,320.96	6.6227	2,312,430,416.52
港元	20,447,789.91	0.8107	16,577,023.28	28,200,102.19	0.8509	23,995,466.95
日元	32,685,353.13	0.0811	2,650,782.14	723,511,775.66	0.0813	58,821,507.36
欧元	648,190,542.88	8.1625	5,290,855,306.26	41,230,329.25	8.8065	363,094,894.54

6、其他应收款

(1) 其他应收款按种类列示

种 类	年末数			
	账面余额		坏账准备	
	金额	比例 (%)	金额	比例 (%)
单项金额重大并单项计提坏账准备的其他应收款	559,705,175.16	25.19	187,308,074.39	33.47
按组合计提坏账准备的其他应收款	1,517,385,334.17	68.29	73,528,041.55	4.85
单项金额虽不重大但单项计提坏账准备的其他应收款	144,730,211.58	6.52	7,190,754.04	4.97
合 计	2,221,820,720.91	100.00	268,026,869.98	

(续)

种 类	年初数			
	账面余额		坏账准备	
	金额	比例 (%)	金额	比例 (%)
单项金额重大并单项计提坏账准备的其他应收款	576,369,683.48	27.64	81,311,845.36	14.11
按组合计提坏账准备的其他应收款	1,427,946,097.44	68.46	83,061,224.32	5.82
单项金额虽不重大但单项计提坏账准备的其他应收款	81,275,008.86	3.90	11,616,848.55	14.29
合 计	2,085,590,789.78	100.00	175,989,918.23	

(2) 其他应收款按账龄列示

项目	年末数		年初数	
	金额	比例 (%)	金额	比例 (%)
1 年以内	1,861,412,662.60	83.78	1,598,185,451.69	76.63
1 至 2 年	143,345,327.05	6.45	282,054,294.20	13.52
2 至 3 年	66,681,920.14	3.00	45,811,726.97	2.20
3 年以上	150,380,811.12	6.77	159,539,316.92	7.65
合计	2,221,820,720.91	100.00	2,085,590,789.78	100.00

(3) 坏账准备的计提情况

① 单项金额重大并单项计提坏账准备的其他应收款坏账准备计提情况

其他应收款内容	账面金额	坏账准备	计提比例	理由
PIONEER FREIGHT FUTURES CO.,LTD	71,576,318.92	71,576,318.92	100.00	无法收回
南通惠港造船有限公司	60,834,400.00	60,834,400.00	100.00	客户申请破产
KOREA LINE CORPORATION	40,957,913.99	40,957,913.99	100.00	无法收回

其他应收款内容	账面金额	坏账准备	计提比例	理由
深圳市廊盛鹏达运输有限公司	6,079,975.73	6,079,975.73	100.00	无法收回
其他运费	7,859,465.75	7,859,465.75	100.00	无法收回
其他	372,397,100.77	0.00	0.00	注
合计	559,705,175.16	187,308,074.39		

注：本集团评估客户风险度偏低，年末计提坏账准备为 0.00 元。

②按账龄分析法计提坏账准备的其他应收款

账龄	年末数			年初数		
	账面余额		坏账准备	账面余额		坏账准备
	金额	比例(%)		金额	比例(%)	
1年以内	1,254,339,462.17	82.66	3,193,729.14	1,153,820,125.48	80.80	2,644,975.91
其中：6个月以内	1,203,619,175.32	79.32	2,994,562.97	1,088,247,251.97	76.21	2,094,926.54
7-12个月	50,720,286.85	3.34	199,166.17	65,572,873.51	4.59	550,049.37
1至2年	88,129,424.99	5.81	6,896,914.30	80,804,062.96	5.66	4,265,728.52
2至3年	37,961,118.04	2.50	3,011,530.86	44,326,207.82	3.10	3,028,291.54
3年以上	136,955,328.97	9.03	60,425,867.25	148,995,701.18	10.44	73,122,228.35
合计	1,517,385,334.17	100.00	73,528,041.55	1,427,946,097.44	100.00	83,061,224.32

③ 年末单项金额虽不重大但单项计提坏账准备的其他应收款

其他应收款内容	账面余额	计提比例(%)	坏账准备	计提理由
运费等	144,730,211.58	4.97	7,190,754.04	客户终止营业、破产无法收回
合计	144,730,211.58		7,190,754.04	

(4) 本年转回或收回情况

其他应收款内容	转回或收回原因	确定原坏账准备的依据	转回或收回前累计已计提坏账准备金额	转回或收回金额
其他	款项收回	坏账风险偏高	673,487.83	673,487.83
合计			673,487.83	673,487.83

(5) 报告期实际核销的大额其他应收款情况

单位名称	其他应收款性质	核销金额	核销原因	是否因关联交易产生
运费等		7,532,850.70	公司破产，无法收回	否
合计		7,532,850.70		

(6) 本报告期其他应收款中无持有公司 5% (含 5%) 以上表决权股份的股东单位欠款情况

(7) 其他应收款金额前五名单位情况

单位名称	与本集团关系	金额	年限	占其他应收款总额的比例(%)
Greek State	第三方	179,628,449.93	1年以内	8.08
Buss Global Container Management GmbH/ DVB Bank N	第三方	141,345,878.08	1年以内	6.36
Pioneer Freight Futures Co.,Ltd	第三方	71,576,318.93	2-3年	3.22
南通惠港	第三方	60,834,400.00	1年以内	2.74
China Taiping Insurance (Hk) Company Limited	第三方	50,819,297.76	3年以上	2.29
合计		504,204,344.70		22.69

(8) 应收关联方账款情况

详见附注八、6 关联方应收应付款项。

(9) 外币其他应收款原币金额以及折算汇率列示

项目	年末数			年初数		
	外币金额	汇率	折合人民币	外币金额	汇率	折合人民币
美元	64,692,967.60	6.3009	407,623,919.55	91,989,190.81	6.6227	609,216,813.98
港元	11,496,683.61	0.8107	9,320,361.40	22,643,181.00	0.8509	19,267,082.71
日元	267,492,860.79	0.0811	21,693,671.01	360,786,676.47	0.0813	29,331,956.80
欧元	30,351,274.87	8.1625	247,742,281.13	52,101,835.60	8.8065	458,834,815.21

7、预付款项

(1) 预付款项按账龄列示

账龄	年末数		年初数	
	金额	比例(%)	金额	比例(%)
0-6个月	2,565,282,900.79	88.15	1,932,552,447.31	81.85
7-12个月	45,118,472.00	1.55	90,576,509.36	3.84
1至2年	58,996,991.84	2.03	90,611,191.56	3.84
2至3年	23,099,793.20	0.79	141,255,342.71	5.98
3年以上	217,651,311.19	7.48	106,047,472.39	4.49
合计	2,910,149,469.02	100.00	2,361,042,963.33	100.00

(2) 预付款项金额的前五名单位情况

单位名称	与本集团关系	金额	预付时间	未结算原因
上海明东集装箱码头有限公司	第三方	103,173,981.00	0-3月	预付使费

单位名称	与本集团关系	金额	预付时间	未结算原因
秦皇岛开发区泰发贸易有限公司	第三方	99,999,800.00	0-3 月	预付使费
上海盛东国际集装箱码头有限公司	第三方	99,840,000.00	0-3 月	预付使费
青岛前湾港装卸有限公司	第三方	98,571,604.00	0-3 月	预付使费
连云港立恒国际贸易有限公司	第三方	96,295,000.00	0-3 月	预付合同款
合 计		497,880,385.00		

(3) 报告期预付款项中不存在持有公司 5% (含 5%) 以上表决权股份的股东欠款情况

(4) 预付关联方款项情况

详见附注八、6 关联方应收应付款项。

(5) 外币预付款项原币金额以及折算汇率列示

项目	年末数			年初数		
	外币金额	汇率	折合人民币	外币金额	汇率	折合人民币
美元	113,269,240.62	6.3009	713,698,158.22	167,507,627.49	6.6227	1,109,352,764.58
港元	3,668,280.62	0.8107	2,973,875.10	1,556,260.35	0.8509	1,324,221.93
日元	49,258,656.96	0.0811	3,994,877.08	54,300,049.32	0.0813	4,414,594.01
欧元	2,758,926.38	8.1625	22,519,736.58	1,807,461.92	8.8065	15,917,413.39

8、存货

(1) 存货分类

项 目	年末数		
	账面余额	跌价准备	账面价值
原材料	42,958,530.81	1,053,751.69	41,904,779.12
燃料	2,197,377,771.21		2,197,377,771.21
备品备件	17,152,584.89	678,135.14	16,474,449.75
在产品	12,757,447.14		12,757,447.14
未竣工商品房	264,658,563.92		264,658,563.92
库存商品	1,122,060,331.99	4,718,896.24	1,117,341,435.75
包装物	904,089.04		904,089.04
其它	322,850.95		322,850.95
合 计	3,658,192,169.95	6,450,783.07	3,651,741,386.88

(续)

项 目	年初数		
	账面余额	跌价准备	账面价值
原材料	38,633,381.02	523,177.47	38,110,203.55
燃料	1,728,536,781.72		1,728,536,781.72
备品备件	15,560,752.93	694,935.14	14,865,817.79
在产品	22,806,003.83		22,806,003.83
未竣工商品房	200,838,108.13		200,838,108.13
库存商品	327,629,346.86	16,490,634.94	311,138,711.92
包装物	1,187,238.55		1,187,238.55
其它	221,520.36		221,520.36
合 计	2,335,413,133.40	17,708,747.55	2,317,704,385.85

(2) 存货跌价准备变动情况

项 目	年初数	本年计提数	本年减少数		年末数
			转回数	转销数	
原材料	523,177.47	530,574.22			1,053,751.69
备品备件	694,935.14			16,800.00	678,135.14
库存商品	16,490,634.94	411,404.91	4,378,287.95	7,804,855.66	4,718,896.24
合 计	17,708,747.55	941,979.13	4,378,287.95	7,821,655.66	6,450,783.07

9、一年内到期的非流动资产

项 目	年末数	年初数	备注
一年内到期的长期应收款	14,071,215.12	13,202,788.54	详见附注七、12
合 计	14,071,215.12	13,202,788.54	

10、可供出售金融资产

项 目	年末公允价值	年初公允价值
可供出售权益工具	345,018,140.68	495,597,007.64
减：减值准备		
合 计	345,018,140.68	495,597,007.64

11、持有至到期投资

项 目	年末数	年初数
债券投资	153,110.86	164,965.31
减：减值准备		
合 计	153,110.86	164,965.31

12、长期应收款

项 目	年末数	年初数
融资租赁	155,348,460.85	32,420,291.73
减：未实现融资收益	37,604,778.58	6,146,587.98
权益性贷款	1,147,344,443.26	2,241,500,397.24
其他		21,088,789.44
账面余额合计	1,265,088,125.53	2,288,862,890.43
减：坏账准备	915,321.97	1,605,715.63
账面价值	1,264,172,803.56	2,287,257,174.80
减：一年内到期部分的账面价值 (见附注七、9)	14,071,215.12	13,202,788.54
合 计	1,250,101,588.44	2,274,054,386.26

13、长期股权投资

(1) 长期股权投资分类

项 目	年初数	本年增加	本年减少	年末数
对合营企业投资	4,697,915,726.92	886,552,853.74	727,402,600.72	4,857,065,979.94
对联营企业投资	9,759,895,647.30	1,559,952,043.89	988,688,096.49	10,331,159,594.70
其他股权投资	140,945,251.78	5,250,000.00	7,542,511.94	138,652,739.84
减：长期股权投资减值准备	14,437,862.27		1,905,545.67	12,532,316.60
合 计	14,584,318,763.73	2,451,754,897.63	1,721,727,663.48	15,314,345,997.88

(2) 长期股权投资明细情况

被投资单位	核算方法	投资成本	年初数
合营企业			
中远物流美洲公司	权益法	56,019,189.47	62,467,926.39
天津中散国际贸易有限公司	权益法	765,000.00	1,556,028.56
上海新海天航运有限公司	权益法	20,915,000.00	25,801,752.62
中远散运印度尼西亚环球运输有限公司	权益法	10,046,862.00	14,523,086.90
天津津神客货轮船有限公司	权益法	22,332,600.00	39,032,303.52
天津远华海运有限公司	权益法	234,563,872.00	362,946,089.81

被投资单位	核算方法	投资成本	年初数
天津远洋国际货运代理有限公司	权益法		5,161,717.10
中远网络物流信息科技有限公司	权益法	16,971,422.30	22,580,156.42
中远集装箱运输荷兰公司	权益法	84,250.80	13,457,613.26
中远集装箱运输意大利公司	权益法	468,060.00	5,414,033.65
越南远飞公司	权益法	1,861,885.30	2,157,970.32
江西思必得海铁联运有限公司	权益法	260,000.00	259,119.17
青岛港前湾港区保税物流中心有限公司	权益法	10,000,000.00	11,738,142.00
厦门远达国际货运代理有限公司	权益法	2,550,000.00	2,473,493.73
青岛神州行国际货运代理有限公司	权益法	3,213,816.92	10,727,444.23
上海远洋宾馆有限公司	权益法	263,578,272.16	222,400,668.16
上海国际轮渡有限公司	权益法	53,878,652.10	56,813,196.32
上海国际轮渡株式会社	权益法	10,608,644.47	23,002,466.90
上海中日轮渡有限公司	权益法	62,666,847.08	72,950,406.77
泛远船务(香港)有限公司	权益法	2,009,819.50	2,286,881.25
镇江远港物流有限公司	权益法	31,852,888.41	30,512,692.91
浙江兴港国际货运代理有限公司	权益法	3,000,000.00	2,690,674.65
深圳市中远盐田港物流有限公司	权益法	50,000,000.00	48,728,322.35
大连出口加工区金阡物流有限公司	权益法	1,593,284.00	2,054,722.66
大连金门物流有限公司	权益法	20,944,000.00	24,326,795.45
上海远新国际运输有限公司	权益法	5,272,904.70	12,114,138.82
上海鹏海国际船舶代理有限公司	权益法	1,068,377.10	4,180,328.92
北京中远空运航空货运有限公司	权益法	2,500,000.00	0.00
常州外轮代理有限公司	权益法	825,000.00	740,351.78
大连联合国际船舶代理有限公司	权益法	1,600,000.00	5,471,236.84
丹东联合国际船务代理有限公司	权益法	535,426.31	338,276.01
佛山市顺德区联合外轮代理有限公司	权益法	1,500,000.00	2,342,245.16
合肥外代国际货运有限责任公司	权益法	2,590,072.99	2,642,337.72
黄骅港外轮代理有限公司	权益法	900,000.00	1,834,810.83
惠州联合国际船舶代理有限公司	权益法	1,500,000.00	1,535,024.26
南京联合国际船舶代理有限公司	权益法	2,555,776.24	2,707,408.56
南通新轮国际储运有限公司	权益法	15,730,100.00	16,305,085.67
蓬莱外轮代理有限公司	权益法	765,000.00	1,286,040.68
上海联合国际船舶代理有限公司	权益法	10,000,000.00	67,572,205.73
上海鹏华船务有限公司	权益法	1,020,000.00	7,457,795.54
天津天荣国际货运开发有限公司	权益法		5,625,047.98
温州外代国际货运有限公司	权益法	1,087,888.36	1,129,914.66

被投资单位	核算方法	投资成本	年初数
镇江联合国际船舶代理有限公司	权益法	824,862.38	980,618.83
中国秦皇岛外轮代理公司	权益法	9,250,000.00	6,367,227.17
中国三亚外轮代理公司	权益法	750,000.00	894,324.63
中国威海外轮代理有限公司	权益法	2,250,000.00	4,003,993.84
中国温州外轮代理有限公司	权益法	1,560,000.00	2,773,867.43
中国芜湖外轮代理公司	权益法	660,000.00	1,341,873.22
中国烟台外轮代理公司	权益法	3,760,000.00	10,991,063.49
中国舟山外轮代理有限公司	权益法	4,943,546.32	12,488,868.23
上海中远威治罐箱物流有限公司	权益法	4,138,250.00	7,471,800.72
中远物流(西亚)有限公司	权益法	7,580,790.00	10,689,206.03
泰州鑫远仓储有限公司	权益法	2,450,000.00	2,450,000.00
天津港欧亚国际集装箱码头有限公司	权益法	330,571,802.73	365,940,461.64
上海浦东国际集装箱码头有限公司	权益法	672,001,059.86	889,738,814.33
南京港龙潭集装箱有限公司	权益法	280,827,032.57	329,526,745.47
宁波远东码头经营有限公司	权益法	103,447,533.79	173,003,066.58
青岛前湾集装箱码头有限责任公司	权益法	435,804,725.08	963,142,630.61
青岛远港国际集装箱码头有限公司	权益法		146,217,947.49
营口集装箱码头有限公司	权益法	12,325,802.32	36,657,897.81
中远-新港码头有限公司	权益法	126,773,089.71	253,316,319.00
中远-国际码头(香港)有限公司	权益法	202,755,040.32	19,263,950.97
中远码头(南沙)有限公司	权益法		
远忠船舶控股有限公司	权益法	77,406,257.51	126,102,850.56
中远大唐航运股份有限公司	权益法	55,000,000.00	37,243,253.56
中远发展航运有限公司	权益法	100,200,866.25	97,962,991.05
中国快航株式会社	权益法	1,356,743.26	
唐山中远集装箱物流有限公司	权益法	86,700,000.00	
Piraeus Consolidation and dist	权益法	4,599,202.42	
海贸国际货物运输代理有限公司	权益法		
小 计			4,697,915,726.92
联营企业			
中远财务有限责任公司	权益法	435,240,000.00	588,539,604.76
上海中远劳务合作有限公司	权益法	506,340.03	644,028.29
广州越洋船务有限公司	权益法	42,508,327.77	61,329,174.43
天津远昌冷藏集装箱服务有限公司	权益法	7,946,400.00	17,022,865.42
中远网络航海科技有限公司	权益法	19,996,984.53	24,471,465.91
深圳中远保险经纪有限公司	权益法	2,250,000.00	5,429,035.15

被投资单位	核算方法	投资成本	年初数
United Container Storge Limited	权益法	13,163,633.41	16,269,174.71
河南海铁国际物流有限公司	权益法	675,000.00	647,050.45
连云港鑫三利集装箱服务有限公司	权益法	300,000.00	1,737,324.03
青岛海铁物流有限公司	权益法	400,000.00	8,316,690.69
山东新利华再生资源有限公司	权益法	2,350,000.00	2,025,207.09
上海航联报关有限责任公司	权益法	1,497,000.00	2,591,896.57
天津天管远洋国际货代有限公司	权益法	1,500,000.00	2,129,035.91
长沙外轮代理有限公司	权益法	900,000.00	1,185,014.82
大连海陆德船舶代理有限公司	权益法	900,000.00	3,659,288.50
东华集装箱综合服务公司	权益法	6,854,122.43	26,133,301.18
海南中远国铁物流有限公司	权益法	4,000,000.00	1,203,106.12
盐城中远物流有限公司	权益法	2,600,000.00	5,904,753.87
茂名外代水东港有限公司	权益法	1,650,000.00	4,746,293.91
上海宝洋国际船舶代理有限公司	权益法	750,000.00	2,358,770.99
上海集海航运有限公司	权益法		50,326,283.27
深圳联合国际船舶代理有限公司	权益法	4,782,544.00	16,089,880.00
厦门外代东亚物流有限公司	权益法	5,400,000.00	6,476,717.92
厦门外轮代理有限公司	权益法	12,000,000.00	94,636,038.23
湛江市联合国际船舶代理公司	权益法	750,000.00	271,606.28
张家港联合国际船舶代理有限公司	权益法	500,000.00	1,158,048.39
中国福州外轮代理公司	权益法	4,763,022.70	23,461,682.79
中国黑龙江外轮代理公司	权益法	3,500,000.00	4,207,312.68
中国深圳外轮代理公司	权益法	2,400,000.00	34,296,096.23
中国天津外轮代理公司	权益法	40,488,000.00	178,203,035.15
中国营口外轮代理公司	权益法	9,804,337.62	10,078,692.57
中国珠海外轮代理有限公司	权益法	4,800,000.00	9,848,597.81
中联理货有限公司	权益法	14,720,000.00	25,232,659.12
珠海外代国际货运有限公司	权益法	2,000,000.00	2,959,113.77
太仓恒联国际船舶代理有限公司	权益法	800,000.00	957,741.80
台州兴港国际集装箱储运有限公司	权益法	1,540,000.00	1,618,104.54
现代中远物流有限公司(韩国)	权益法	6,793,565.86	5,424,455.84
青岛首钢船舶物资有限公司	权益法	415,000.00	550,584.77
Dawning Company Limited	权益法	22,559,738.73	148,848,777.12
大连港湾集装箱码头有限公司	权益法	129,439,258.12	146,047,879.95
大连汽车码头有限公司	权益法	82,910,304.19	85,159,650.58
中国国际海运集装箱(集团)股份有限公司	权益法	2,666,817,498.30	4,449,330,527.79

被投资单位	核算方法	投资成本	年初数
Suez Canal Container Terminal	权益法	458,999,524.32	647,468,215.90
Sigma Enterprises Limited	权益法	1,867,372,383.30	2,225,270,832.99
Watruss Limited	权益法	786,403,183.67	815,630,029.01
茂源发展有限公司	权益法	3,820,787.95	
Antwerp Gateway NV	权益法	41,598,349.20	
小 计			9,759,895,647.30
成本法核算企业			
中远船务工程集团有限公司	成本法	45,328,483.34	45,328,483.34
天津中远船务工程有限公司	成本法	1,249,715.59	1,249,715.59
上海中远船务工程有限公司	成本法	6,311,382.49	6,311,382.49
上海浦远船舶有限公司	成本法	12,512,004.53	12,512,004.53
天津滨海投资集团股份有限公司	成本法	1,600,000.00	1,600,000.00
远洋地产(天津)有限公司	成本法	10,000,000.00	10,000,000.00
江苏银行股份有限公司	成本法	400,000.00	400,000.00
上海远虹实业有限公司	成本法	929,402.97	929,402.97
上海通联房地产有限公司	成本法	2,543,883.55	2,543,883.55
上海通达物业有限公司	成本法	157,171.22	157,171.22
厦门中远国际储运公司	成本法	3,637,042.93	3,637,042.93
四川天华股份有限公司	成本法	200,000.00	200,000.00
天津万华股份有限公司	成本法	150,000.00	150,000.00
天津华联商厦股份有限公司	成本法	144,000.00	144,000.00
山东利华贸发有限公司	成本法	300,000.00	300,000.00
武汉港集装箱有限公司	成本法	500,000.00	500,000.00
青岛陆海国际货运集团股份有限公司	成本法	4,702,154.88	4,702,154.88
上海现代亚轮国际货运有限公司	成本法	2,109,700.82	2,109,700.82
北京中远汽车物流有限公司	成本法		7,542,511.94
厦门中远集装箱储运有限公司	成本法	3,700,000.00	3,700,000.00
大连胜狮国际集装箱有限公司	成本法	14,879,268.77	14,879,268.77
天成船务有限公司	成本法	300,000.00	300,000.00
宁波中亚国际航空货运代理有限公司	成本法	1,500,000.00	1,500,000.00
广东发展银行股份有限公司	成本法	250,000.00	250,000.00
广州联合船舶代理有限公司	成本法	1,369,382.89	1,369,382.89
无锡中理外轮理货有限公司	成本法	50,000.00	50,000.00
江阴市长江投资发展公司	成本法	10,000.00	10,000.00
津日集装箱	成本法	1,385,000.00	1,385,000.00
深圳泛华讯	成本法	1,800,000.00	1,800,000.00

被投资单位	核算方法	投资成本	年初数
湛江港(集团)股份有限公司	成本法	6,806,574.76	6,806,574.76
连云港凯远储运公司	成本法	980,000.00	980,000.00
青岛华盛空港物流有限公司	成本法	10,500,000.00	5,250,000.00
青岛港盛国际物流冷藏有限公司	成本法	2,347,571.10	2,347,571.10
一般性拨备	成本法		
小 计			140,945,251.78
合 计			14,598,756,626.00

(续)

被投资单位	增减变动	年末数	在被投资单位持股比例 (%)	在被投资单位享有表决权比例 (%)
合营企业				
中远物流美洲公司	1,332,801.44	63,800,727.83	50.00	50.00
天津中散国际贸易有限公司	281,136.84	1,837,165.40	51.00	51.00
上海新海天航运有限公司		25,801,752.62	41.83	41.83
中远散运印度尼西亚环球运输有限公司	-9,186,900.42	5,336,186.48	49.00	49.00
天津津神客货轮船有限公司	-11,919,784.15	27,112,519.37	50.00	50.00
天津远华海运有限公司	49,270,606.41	412,216,696.22	56.17	56.17
天津远洋国际货运代理有限公司	-5,161,717.10		0.00	0.00
中远网络物流信息科技有限公司	1,902,457.94	24,482,614.36	49.00	49.00
中远集装箱运输荷兰公司	-578,090.13	12,879,523.13	50.00	50.00
中远集装箱运输意大利公司	1,280,183.61	6,694,217.26	50.00	50.00
越南远飞公司	-399,374.37	1,758,595.95	49.00	49.00
江西思必得海铁联运有限公司	12,020.96	271,140.13	34.21	34.21
青岛港前湾港区保税物流中心有限公司	767,000.17	12,505,142.17	40.00	40.00
厦门远达国际货运代理有限公司	-42,801.66	2,430,692.07	51.00	51.00
青岛神州行国际货运代理有限公司	-1,604,221.18	9,123,223.05	50.00	50.00
上海远洋宾馆有限公司	-39,732,104.62	182,668,563.54	58.07	58.07
上海国际轮渡有限公司	348,374.27	57,161,570.59	50.00	50.00
上海国际轮渡株式会社	-1,116,935.58	21,885,531.32	50.00	50.00

被投资单位	增减变动	年末数	在被投资单位持股比例 (%)	在被投资单位享有表决权比例 (%)
上海中日轮渡有限公司	-4,427,825.43	68,522,581.34	50.00	50.00
泛远船务(香港)有限公司	111,630.26	2,398,511.51	50.00	50.00
镇江远港物流有限公司	-804,237.66	29,708,455.25	65.00	65.00
浙江兴港国际货运代理有限公司	753,658.15	3,444,332.80	50.00	40.00
深圳市中远盐田港物流有限公司	-2,260,201.03	46,468,121.32	50.00	50.00
大连出口加工区金阡物流有限公司	172,726.16	2,227,448.82	55.00	55.00
大连金门物流有限公司	-1,927,173.92	22,399,621.53	55.00	55.00
上海远新国际运输有限公司	20,376.76	12,134,515.58	42.00	42.00
上海鹏海国际船舶代理有限公司	-396,780.54	3,783,548.38	35.00	35.00
北京中远空运航空货运有限公司	0.00	0.00	50.00	50.00
常州外轮代理有限公司	281,544.55	1,021,896.33	55.00	55.00
大连联合国际船舶代理有限公司	2,013,544.75	7,484,781.59	50.00	50.00
丹东联合国际船务代理有限公司	-46,811.04	291,464.97	50.00	50.00
佛山市顺德区联合外轮代理有限公司	-296,975.73	2,045,269.43	50.00	50.00
合肥外代国际货运有限责任公司	-54,215.99	2,588,121.73	50.00	50.00
黄骅港外轮代理有限公司	4,081.99	1,838,892.82	30.00	30.00
惠州联合国际船舶代理有限公司	75,388.12	1,610,412.38	50.00	50.00
南京联合国际船舶代理有限公司	3,241.90	2,710,650.46	50.00	50.00
南通新轮国际储运有限公司	-612,881.80	15,692,203.87	52.78	52.78
蓬莱外轮代理有限公司	128,551.51	1,414,592.19	51.00	51.00
上海联合国际船舶代理有限公司	10,882,803.61	78,455,009.34	50.00	50.00
上海鹏华船务有限公司	-131,418.85	7,326,376.69	51.00	51.00
天津天荣国际货运开发有限公司	-5,625,047.98		0.00	0.00
温州外代国际货运有限公司	8,862.86	1,138,777.52	20.28	20.28
镇江联合国际船舶代理有限公司	-121,702.42	858,916.41	50.00	50.00

被投资单位	增减变动	年末数	在被投资单 位持股比例 (%)	在被投资单位 享有表决权比 例(%)
中国秦皇岛外轮代理公司	-4,583,766.84	1,783,460.33	45.00	45.00
中国三亚外轮代理公司	87,180.62	981,505.25	50.00	50.00
中国威海外轮代理有限公司	537,724.07	4,541,717.91	45.00	45.00
中国温州外轮代理有限公司	15,379.29	2,789,246.72	31.20	31.20
中国芜湖外轮代理公司	74,557.99	1,416,431.21	60.00	60.00
中国烟台外轮代理公司	-661,665.48	10,329,398.01	47.00	47.00
中国舟山外轮代理有限公司	163,025.13	12,651,893.36	45.00	45.00
上海中远威治罐箱物流有限公司	1,797,680.24	9,269,480.96	50.00	50.00
中远物流(西亚)有限公司	-317,834.12	10,371,371.91	49.00	49.00
泰州鑫远仓储有限公司	-275,357.49	2,174,642.51	49.00	49.00
天津港欧亚国际集装箱码头有限公司	-6,293,518.80	359,646,942.84	12.82	30.00
上海浦东国际集装箱码头有限公司	-11,490,461.69	878,248,352.64	12.82	30.00
南京港龙潭集装箱有限公司	3,781,830.58	333,308,576.05	8.54	20.00
宁波远东码头经营有限公司	14,553,315.52	187,556,382.10	8.54	20.00
青岛前湾集装箱码头有限责任公司	227,627,198.98	1,190,769,829.59	8.54	20.00
青岛远港国际集装箱码头有限公司	-146,217,947.49		0.00	0.00
营口集装箱码头有限公司	2,191,088.98	38,848,986.79	21.36	50.00
中远-新港码头有限公司	-8,435,194.69	244,881,124.31	20.93	49.00
中远-国际码头(香港)有限公司	9,217,396.28	28,481,347.25	21.36	50.00
中远码头(南沙)有限公司				
远忠船舶控股有限公司	-620,603.50	125,482,247.06	60.00	60.00
中远大唐航运股份有限公司	770,784.82	38,014,038.38	55.00	55.00
中远发展航运有限公司	4,421,084.80	102,384,075.85	50.00	50.00
中国快航株式会社			50.00	50.00
唐山中远集装箱物流有限公司	85,967,184.84	85,967,184.84	51.00	51.00

被投资单位	增减变动	年末数	在被投资单 位持股比例 (%)	在被投资单位 享有表决权比 例(%)
Piraeus Consolidation and dist	3,637,380.32	3,637,380.32	50.00	50.00
海贸国际货物运输代理 有限公司			51.00	51.00
小 计	159,150,253.02	4,857,065,979.94		
联营企业				
中远财务有限责任公 司	211,669,430.55	800,209,035.31	38.25	38.25
上海中远劳务合作有 限公司	68,593.22	712,621.51	30.00	30.00
广州越洋船务有限公 司	-1,604,174.98	59,724,999.45	27.00	27.00
天津远昌冷藏集装箱 服务有限公司	1,435,397.05	18,458,262.47	43.00	43.00
中远网络航海科技有 限公司	-809,513.42	23,661,952.49	49.00	49.00
深圳中远保险经纪有 限公司	2,194,292.48	7,623,327.63	45.00	45.00
United Container Storge Limited	639,775.34	16,908,950.05	27.50	27.50
河南海铁国际物流有 限公司	-35,881.31	611,169.14	45.00	45.00
连云港鑫三利集装箱 服务有限公司	-51,505.78	1,685,818.25	30.00	30.00
青岛海铁物流有限公 司	-1,555,522.69	6,761,168.00	40.00	40.00
山东新利华再生资源 有限公司		2,025,207.09	47.00	47.00
上海航联报关有限责 任公司	204,219.12	2,796,115.69	20.00	40.00
天津天管远洋国际货 代有限公司	-90,678.37	2,038,357.54	30.00	30.00
长沙外轮代理有限公司	25,959.25	1,210,974.07	45.00	45.00
大连海陆德船舶代理 有限公司	-125,582.28	3,533,706.22	30.00	30.00
东华集装箱综合服务 公司	668,200.63	26,801,501.81	30.00	30.00
海南中远国铁物流有 限公司	34,237.34	1,237,343.46	40.00	40.00
盐城中远物流有限公 司	-327,071.90	5,577,681.97	26.00	26.00
茂名外代水东港有限 公司	79,007.19	4,825,301.10	55.00	55.00
上海宝洋国际船舶代 理有限公司	215,940.92	2,574,711.91	25.00	25.00
上海集海航运有限公 司	-50,326,283.27		20.00	20.00
深圳联合国际船舶代 理有限公司	7,703,139.18	23,793,019.18	34.80	34.80

被投资单位	增减变动	年末数	在被投资单 位持股比例 (%)	在被投资单位 享有表决权比 例(%)
厦门外代东亚物流有限公司	5,039.39	6,481,757.31	20.00	20.00
厦门外轮代理有限公司	5,127,860.28	99,763,898.51	40.00	40.00
湛江市联合国际船舶代理公司	-260,826.73	10,779.55	50.00	50.00
张家港联合国际船舶代理有限公司	-66,551.55	1,091,496.84	33.33	33.00
中国福州外轮代理公司	3,252,850.28	26,714,533.07	40.00	40.00
中国黑龙江外轮代理公司	171,270.13	4,378,582.81	49.00	49.00
中国深圳外轮代理公司	3,267,062.93	37,563,159.16	15.00	15.00
中国天津外轮代理公司	-30,437,240.26	147,765,794.89	40.00	40.00
中国营口外轮代理公司	842,298.07	10,920,990.64	48.00	48.00
中国珠海外轮代理有限公司	1,780,992.13	11,629,589.94	40.00	40.00
中联理货有限公司	4,524,842.49	29,757,501.61	32.00	32.00
珠海外代国际货运有限公司	20,861.78	2,979,975.55	40.00	40.00
太仓恒联国际船舶代理有限公司	55,998.48	1,013,740.28	40.00	40.00
台州兴港国际集装箱储运有限公司	71,864.91	1,689,969.45	22.00	22.00
现代中远物流有限公司(韩国)	-372,724.70	5,051,731.14	23.00	23.00
青岛首钢船舶物资有限公司	-45,779.48	504,805.29	25.00	25.00
Dawning Company Limited	23,248,744.75	172,097,521.87	8.54	20.00
大连港湾集装箱码头有限公司	71,821.19	146,119,701.14	8.54	20.00
大连汽车码头有限公司	8,201,925.28	93,361,575.86	12.82	30.00
中国国际海运集装箱(集团)股份有限公司	448,857,108.76	4,898,187,636.55	9.31	21.80
Suez Canal Container Terminal	36,181,958.70	683,650,174.60	8.54	20.00
Sigma Enterprises Limited	-67,875,161.62	2,157,395,671.37	8.78	16.49
Wattrus Limited	-35,372,246.08	780,257,782.93	2.19	5.12
茂源发展有限公司			45.00	45.00
Antwerp Gateway NV			20.00	20.00
小 计	571,263,947.40	10,331,159,594.70		
成本法核算企业				

被投资单位	增减变动	年末数	在被投资单位持股比例 (%)	在被投资单位享有表决权比例 (%)
中远船务工程集团有限公司		45,328,483.34	3.00	3.00
天津中远船务工程集团有限公司		1,249,715.59	10.00	10.00
上海中远船务工程集团有限公司		6,311,382.49	5.00	5.00
上海浦远船舶有限公司		12,512,004.53	5.00	5.00
天津滨海投资集团股份有限公司		1,600,000.00	1.72	1.72
远洋地产(天津)有限公司		10,000,000.00	5.90	5.90
江苏银行股份有限公司		400,000.00		
上海远虹实业有限公司		929,402.97	5.80	5.80
上海通联房地产有限公司		2,543,883.55	2.02	2.02
上海通达物业有限公司		157,171.22	3.58	3.58
厦门中远国际储运公司		3,637,042.93	15.00	15.00
四川天华股份有限公司		200,000.00	0.01	0.01
天津万华股份有限公司		150,000.00	0.01	0.01
天津华联商厦股份有限公司		144,000.00	0.01	0.01
山东利华贸发有限公司		300,000.00	30.00	30.00
武汉港集装箱有限公司		500,000.00	0.10	0.50
青岛陆海国际货运集团股份有限公司		4,702,154.88	15.13	15.13
上海现代亚轮国际货运有限公司		2,109,700.82	17.00	17.00
北京中远汽车物流有限公司	-7,542,511.94			
厦门中远集装箱储运有限公司		3,700,000.00	16.82	16.82
大连胜狮国际集装箱有限公司		14,879,268.77	15.00	15.00
天成船务有限公司		300,000.00	10.00	10.00
宁波中亚国际航空货运代理有限公司		1,500,000.00	15.00	15.00
广东发展银行股份有限公司		250,000.00		
广州联合船舶代理有限公司		1,369,382.89	50.00	50.00

被投资单位	增减变动	年末数	在被投资单位持股比例 (%)	在被投资单位享有表决权比例 (%)
无锡中理外轮理货有限公司		50,000.00	10.00	10.00
江阴市长江投资发展公司		10,000.00	0.01	0.01
津日集装箱		1,385,000.00	15.00	15.00
深圳泛华讯		1,800,000.00	12.00	12.00
湛江港(集团)股份有限公司		6,806,574.76	0.16	0.16
连云港凯远储运公司		980,000.00	38.00	38.00
青岛华盛空港物流有限公司	5,250,000.00	10,500,000.00	7.00	7.00
青岛港盛国际物流冷藏有限公司		2,347,571.10	7.00	7.00
一般性拨备				
小 计	-2,292,511.94	138,652,739.84		
合 计	728,121,688.48	15,326,878,314.48		

(续)

被投资单位	在被投资单位持股比例与表决权比例不一致的说明	减值准备	本年计提减值准备	本年现金红利
合营企业				
中远物流美洲公司				
天津中散国际贸易有限公司				
上海新海天航运有限公司				322,603.43
中远散运印度尼西亚环球运输有限公司				
天津津神客货轮船有限公司				
天津远华海运有限公司				
天津远洋国际货运代理有限公司				
中远网络物流信息科技有限公司				
中远集装箱运输荷兰公司				11,233,552.37
中远集装箱运输意大利公司				3,600,240.00
越南远飞公司				321,903.20
江西思必得海铁联运				

被投资单位	在被投资单位持股比例与表决权比例不一致的说明	减值准备	本年计提减值准备	本年现金红利
有限公司				
青岛港前湾港区保税物流中心有限公司				
厦门远达国际货运代理有限公司				
青岛神州行国际货运代理有限公司				5,421,147.48
上海远洋宾馆有限公司				
上海国际轮渡有限公司				2,454,676.20
上海国际轮渡株式会社				3,186,077.33
上海中日轮渡有限公司				10,000,000.00
泛远船务(香港)有限公司				
镇江远港物流有限公司				
浙江兴港国际货运代理有限公司				
深圳市中远盐田港物流有限公司				
大连出口加工区金阡物流有限公司				
大连金门物流有限公司				
上海远新国际运输有限公司		1,286,475.00		1,260,000.00
上海鹏海国际船舶代理有限公司				785,933.78
北京中远空运航空货运有限公司				
常州外轮代理有限公司				
大连联合国际船舶代理有限公司				
丹东联合国际船务代理有限公司				
佛山市顺德区联合外轮代理有限公司				842,245.16
合肥外代国际货运有限责任公司				24,571.59
黄骅港外轮代理有限公司				55,595.39
惠州联合国际船舶代理有限公司				
南京联合国际船舶代理有限公司				81,033.54

被投资单位	在被投资单位持股比例与表决权比例不一致的说明	减值准备	本年计提减值准备	本年现金红利
南通新轮国际储运有限公司				158,340.00
蓬莱外轮代理有限公司				279,882.28
上海联合国际船舶代理有限公司		189,651.00		
上海鹏华船务有限公司				4,590,000.00
天津天荣国际货运开发有限公司				
温州外代国际货运有限公司				50,472.10
镇江联合国际船舶代理有限公司				155,756.44
中国秦皇岛外轮代理有限公司				
中国三亚外轮代理公司				40,615.14
中国威海外轮代理有限公司				
中国温州外轮代理有限公司				441,076.42
中国芜湖外轮代理公司				60,000.00
中国烟台外轮代理公司				
中国舟山外轮代理有限公司				5,824,728.87
上海中远威治罐箱物流有限公司				
中远物流(西亚)有限公司				2,898,592.99
泰州鑫远仓储有限公司				
天津港欧亚国际集装箱码头有限公司	注			
上海浦东国际集装箱码头有限公司	注			134,109,844.49
南京港龙潭集装箱有限公司	注			11,620,151.75
宁波远东码头经营有限公司	注			22,010,233.85
青岛前湾集装箱码头有限责任公司	注			215,693,816.64
青岛远港国际集装箱码头有限公司				
营口集装箱码头有限公司	注			15,984,716.52
中远-新港码头有限	注			

被投资单位	在被投资单位持股比例与表决权比例不一致的说明	减值准备	本年计提减值准备	本年现金红利
公司				
中远-国际码头(香港)有限公司	注			139,356,571.75
中远码头(南沙)有限公司				
远忠船舶控股有限公司				
中远大唐航运股份有限公司				
中远发展航运有限公司				
中国快航株式会社				
唐山中远集装箱物流有限公司				
Piraeus Consolidation and dist				
海贸国际货物运输代理有限公司				
小 计		1,476,126.00		592,864,378.71
联营企业				
中远财务有限责任公司				
上海中远劳务合作有限公司				60,784.42
广州越洋船务有限公司				5,181,056.45
天津远昌冷藏集装箱服务有限公司				1,243,441.22
中远网络航海科技有限公司				
深圳中远保险经纪有限公司				
United Container Storge Limited				1,274,575.50
河南海铁国际物流有限公司				
连云港鑫三利集装箱服务有限公司				540,669.58
青岛海铁物流有限公司				2,600,000.00
山东新利华再生资源有限公司		2,025,207.09		
上海航联报关有限责任公司				
天津天管远洋国际货代有限公司				1,125,733.47
长沙外轮代理有限公司				219,372.38

被投资单位	在被投资单位持股比例与表决权比例不一致的说明	减值准备	本年计提减值准备	本年现金红利
大连海陆德船舶代理有限公司				1,800,000.00
东华集装箱综合服务公司				
海南中远国铁物流有限公司				
盐城中远物流有限公司				
茂名外代水东港有限公司				1,202,256.27
上海宝洋国际船舶代理有限公司				714,496.02
上海集海航运有限公司			-1,551,566.00	
深圳联合国际船舶代理有限公司				
厦门外代东亚物流有限公司				371,602.82
厦门外轮代理有限公司				32,074,833.21
湛江市联合国际船舶代理公司				
张家港联合国际船舶代理有限公司				334,221.99
中国福州外轮代理公司				
中国黑龙江外轮代理公司				234,359.22
中国深圳外轮代理公司				
中国天津外轮代理公司				24,605,066.22
中国营口外轮代理公司				
中国珠海外轮代理有限公司				
中联理货有限公司				2,230,898.08
珠海外代国际货运有限公司				
太仓恒联国际船舶代理有限公司				
台州兴港国际集装箱储运有限公司				
现代中远物流有限公司(韩国)				
青岛首钢船舶物资有限公司				89,360.22
Dawning Company Limited	注			

被投资单位	在被投资单位持股比例与表决权比例不一致的说明	减值准备	本年计提减值准备	本年现金红利
大连港湾集装箱码头有限公司	注			5,795,394.61
大连汽车码头有限公司	注			
中国国际海运集装箱(集团)股份有限公司	注			204,439,542.07
Suez Canal Container Terminal	注			
Sigma Enterprises Limited	注			249,629,615.74
Wattrus Limited	注			61,376,769.58
茂源发展有限公司				
Antwerp Gateway NV				
小 计		2,025,207.09	-1,551,566.00	597,144,049.07
成本法核算企业				
中远船务工程集团有限公司				1,255,175.93
天津中远船务工程有限公司				
上海中远船务工程有限公司				551,314.62
上海浦远船舶有限公司				
天津滨海投资集团股份有限公司				
远洋地产(天津)有限公司				
江苏银行股份有限公司				32,000.00
上海远虹实业有限公司				14,309.90
上海通联房地产有限公司				
上海通达物业有限公司				124,718.00
厦门中远国际储运公司				
四川天华股份有限公司				73,166.00
天津万华股份有限公司				
天津华联商厦股份有限公司				
山东利华贸发有限公司		300,000.00		
武汉港集装箱有限公司				29,829.86

被投资单位	在被投资单位持股比例与表决权比例不一致的说明	减值准备	本年计提减值准备	本年现金红利
青岛陆海国际货运集团股份有限公司				1,526,365.62
上海现代亚轮国际货运有限公司				
北京中远汽车物流有限公司				
厦门中远集装箱储运有限公司				
大连胜狮国际集装箱有限公司				351,657.47
天成船务有限公司				
宁波中亚国际航空货运代理有限公司				
广东发展银行股份有限公司				
广州联合船舶代理有限公司				200,000.00
无锡中理外轮理货有限公司				81,381.37
江阴市长江投资发展公司				1,200.00
津日集装箱				55,953.31
深圳泛华讯		1,800,000.00		
湛江港(集团)股份有限公司				318,472.76
连云港凯远储运公司				350,000.00
青岛华盛空港物流有限公司				
青岛港盛国际物流冷藏有限公司				
一般性拨备		6,930,983.51	-353,979.67	
小计		9,030,983.51	-353,979.67	4,965,544.84
合计		12,532,316.60	-1,905,545.67	1,194,973,972.62

注：被投资单位为本集团控股子公司中远太平洋（本集团持股 42.71%）投资的联营（合营）公司，致使本集团的持股比例与表决权比例不一致。

（3）对合营企业投资和联营企业投资

① 合营企业情况

被投资单位名称	企业类型	注册地	法人代表	业务性质
中远物流美洲公司	有限责任公司	美国新泽西州	无	货物运输
天津中散国际贸易有限公司	有限责任公司	天津塘沽区	李敏	贸易供应
上海新海天航运有限公司	有限责任公司	上海浦东新区	方卫建	散装货物运输船

被投资单位名称	企业类型	注册地	法人代表	业务性质
天津神客货轮船有限公司	有限责任公司	天津	胡式通	其他
天津远华海运有限公司	有限责任公司	天津市	华泽桥	散装货物运输船
中远网络物流信息科技有限公司	有限责任公司	北京市	陈景德	软件服务
中远集装箱运输荷兰公司	有限责任公司	荷兰	无	集装箱船运输业务
中远集装箱运输意大利公司	有限责任公司	意大利	无	集装箱船运输业务
青岛港前湾港区保税物流中心有限公司	有限责任公司	青岛黄岛区	孙健	海运货代
青岛神州行国际货运代理有限公司	有限责任公司	青岛市北区	王炼强	海运货代
上海远洋宾馆有限公司	有限责任公司	上海虹口区	仇鑫尧	旅游餐饮
上海国际轮渡有限公司	有限责任公司	上海虹口区	仇鑫尧	客轮
上海中日轮渡有限公司	有限责任公司	上海虹口区	徐政军	客轮
镇江远港物流有限公司	有限责任公司	镇江市	王盈嘉	其他
深圳市中远盐田港物流有限公司	有限责任公司	深圳市辖区	徐晓阳	其他
大连金门物流有限公司	有限责任公司	大连市保税区	胡洪先	支持业务
南通新轮国际储运有限公司	有限责任公司	南通市崇川区	王勇	产品物流
中远物流(西亚)有限公司	有限责任公司	阿联酋	无	其他
天津港欧亚国际集装箱码头有限公司	有限责任公司	天津市	张金明	码头及相关业务
上海浦东国际集装箱码头有限公司	有限责任公司	上海市浦东新区	陈戍源	码头及相关业务
南京港龙潭集装箱有限公司	有限责任公司	南京市辖区	张朝富	码头及相关业务
宁波远东码头经营有限公司	有限责任公司	宁波市辖区	陈国荣	码头及相关业务
青岛前湾集装箱码头有限责任公司	有限责任公司	青岛市辖区	田广文	码头及相关业务
营口集装箱码头有限公司	有限责任公司	营口市辖区	高宝玉	码头及相关业务
中远-新港码头有限公司	有限责任公司	新家坡	无	码头及相关业务
中远-国际码头(香港)有限公司	有限责任公司	香港	无	码头及相关业务
远忠船舶控股有限公司	有限责任公司	巴拿马	无	散装货物运输船
中远大唐航运股份有限公司	有限责任公司	深圳市福田区	赵玉强	散装货物运输船
中远发展航运有限公司	有限责任公司	广州市天河区	戴加火	散装货物运输船
唐山中远集装箱物流有限公司	有限责任公司	市辖区	朱德章	支持业务

(续)

被投资单位名称	注册资本	本企业持股比例(%)	本企业表决权比例(%)	年末资产总额	年末负债总额
中远物流美洲公司	20,000.00 美元	50.00	50.00	148,146,270.16	23,576,391.25
天津中散国际贸易有限公司	1,500,000.00	51.00	51.00	11,026,701.31	7,424,416.19
上海新海天航运有限公司	48,600,000.00	41.83	41.83	92,483,884.10	30,798,949.90
天津神客货轮船有限公司	55,734,000.00	50.00	50.00	62,966,437.43	8,741,398.69

被投资单位名称	注册资本	本企业持股比例(%)	本企业表决权比例(%)	年末资产总额	年末负债总额
天津远华海运有限公司	360,000,000.00	56.17	56.17	945,692,109.40	211,818,635.79
中远网络物流信息科技有限公司	30,000,000.00	49.00	49.00	83,362,900.15	33,398,381.04
中远集装箱运输荷兰公司	18,000.00	50.00	50.00	92,822,554.70	67,063,508.61
中远集装箱运输意大利公司	100,000.00	50.00	50.00	77,747,551.30	64,359,116.79
青岛港前湾港区保税物流中心有限公司	25,000,000.00	40.00	40.00	34,705,318.04	3,442,462.61
青岛神州行国际货运代理有限公司	5,000,000.00	50.00	50.00	26,646,012.46	8,399,566.37
上海远洋宾馆有限公司	313,720,000.00	58.07	58.07	485,623,786.06	359,938,970.84
上海国际轮渡有限公司	100,170,000.00	50.00	50.00	145,605,576.65	31,282,435.48
上海中日轮渡有限公司	101,390,238.00	50.00	50.00	149,627,574.71	12,582,412.05
镇江远港物流有限公司	49,868,427.00	31.00	65.00	46,345,227.59	639,911.83
深圳市中远盐田港物流有限公司	100,000,000.00	50.00	50.00	166,447,022.10	73,510,779.57
大连金门物流有限公司	38,080,000.00	55.00	55.00	41,055,091.26	328,506.67
南通新轮国际储运有限公司	29,804,400.00	52.78	52.78	38,378,650.11	8,646,050.27
中远物流(西亚)有限公司	15,471,000.00	49.00	49.00	26,368,796.67	5,202,731.56
天津港欧亚国际集装箱码头有限公司	1,260,000,000.00	12.82	30.00	2,978,357,035.53	1,779,533,894.33
上海浦东国际集装箱码头有限公司	1,900,000,000.00	12.82	30.00	2,474,765,837.54	194,243,169.77
南京港龙潭集装箱有限公司	937,470,000.00	8.54	20.00	2,515,540,730.55	987,420,009.53
宁波远东码头经营有限公司	390,000,000.00	8.54	20.00	1,935,149,810.47	967,161,637.17
青岛前湾集装箱码头有限责任公司	1,460,646,078.00	8.54	20.00	9,597,978,000.00	3,843,707,000.00
营口集装箱码头有限公司	80,000,000.00	21.36	50.00	119,791,490.15	43,521,250.51
中远-新港码头有限公司	248,103,729.90	20.93	49.00	1,065,925,566.81	301,782,016.21
中远-国际码头(香港)有限公司	74.94	21.36	50.00	2,090,763,501.72	2,033,800,805.74
远忠船舶控股有限公司	103,314,120.00	60.00	60.00	182,538,408.79	4,277,718.82
中远大唐航运股份有限公司	100,000,000.00	55.00	55.00	91,426,444.93	10,943,935.39
中远发展航运有限公司	200,000,000.00	50.00	50.00	328,904,333.40	124,136,181.70
唐山中远集装箱物流有限公司	170,000,000.00	51.00	51.00	170,896,204.42	2,333,096.90

(续)

被投资单位名称	年末净资产总额	本年营业收入总额	本年净利润	组织机构代码
中远物流美洲公司	124,569,878.91	319,416,954.72	8,742,530.32	无

被投资单位名称	年末净资产总额	本年营业收入总额	本年净利润	组织机构代码
天津中散国际贸易有限公司	3,602,285.12	14,276,840.35	551,248.71	700464842
上海新海天航运有限公司	61,684,934.20	22,225,976.48	25,229.27	631320449
天津神客货轮船有限公司	54,225,038.74	58,888,916.46	-20,546,864.07	600553143
天津远华海运有限公司	733,873,473.61	1,347,718,618.62	87,716,942.15	700570717
中远网络物流信息科技有限公司	49,964,519.11	66,173,688.69	4,091,426.90	103064680
中远集装箱运输荷兰公司	25,759,046.09	78,675,552.84	23,362,556.80	无
中远集装箱运输意大利公司	13,388,434.51	184,449,835.84	9,998,199.50	无
青岛港前湾港区保税物流中心有限公司	31,262,855.43	17,761,951.65	2,068,400.44	787573979
青岛神州行国际货运代理有限公司	18,246,446.09	25,286,193.01	7,633,852.59	763640516
上海远洋宾馆有限公司	125,684,815.22	49,420,204.72	-68,421,051.52	607245370
上海国际轮渡有限公司	114,323,141.17	42,163,886.58	5,857,862.61	607293452
上海中日轮渡有限公司	137,045,162.66	149,301,415.86	11,144,349.13	607212480
镇江远港物流有限公司	45,705,315.76	6,015,762.47	-1,237,288.71	661324264
深圳市中远盐田港物流有限公司	92,936,242.53	3,128,186.71	-4,486,810.48	676665969
大连金门物流有限公司	40,726,584.59	8,967,987.73	-3,503,952.58	604879669
南通新轮国际储运有限公司	29,732,599.84	13,527,641.91	-845,092.11	608320168
中远物流(西亚)有限公司	21,166,065.11	23,318,624.26	6,569,583.34	无
天津港欧亚国际集装箱码头有限公司	1,198,823,141.20	284,370,088.50	-25,980,155.60	663094175
上海浦东国际集装箱码头有限公司	2,280,522,667.77	989,610,853.71	519,917,160.07	710936428
南京港龙潭集装箱有限公司	1,528,120,721.02	336,406,948.75	87,934,098.66	721736034
宁波远东码头经营有限公司	967,988,173.30	670,094,920.10	302,062,621.90	790061261
青岛前湾集装箱码头有限责任公司	5,754,271,000.00	2,576,559,000.00	1,152,123,000.00	718062497
营口集装箱码头有限公司	76,270,239.64	193,108,257.40	36,025,653.09	24271847X
中远-新港码头有限公司	764,143,550.60	411,039,005.18	13,626,436.70	无
中远-国际码头(香港)有限公司	56,962,695.98	731,378,888.20	299,579,381.80	无
远忠船舶控股有限公司	178,260,689.97	53,646,446.19	9,471,337.79	无
中远大唐航运股份有限公司	80,482,509.54	54,217,866.90	-5,418,218.87	664158679
中远发展航运有限公司	204,768,151.70	78,562,233.66	8,842,169.60	773308103
唐山中远集装箱物流有限公司	168,563,107.52		-1,436,892.48	57822748X

② 联营企业情况

被投资单位名称	企业类型	注册地	法人代表	业务性质
中远财务有限责任公司	有限责任公司	北京市	孙月英	金融服务
广州越洋船务有限公司	有限责任公司	广州市辖区	杨建穗	散装货物运输船

被投资单位名称	企业类型	注册地	法人代表	业务性质
天津远昌冷藏集装箱服务有限公司	有限责任公司	天津市塘沽区	苗凤来	修箱
中远网络航海科技有限公司	有限责任公司	深圳市	陈景德	计算器维修
上海集海航运有限公司	有限责任公司	上海市虹口区	陈宝钦	船代
中国天津外轮代理公司	有限责任公司	天津市塘沽区	叶伟龙	船代
中联理货有限公司	有限责任公司	北京市东城区	李绍德	船代
Dawning Company Limited	有限责任公司	BVI	无	码头及相关业务
大连港湾集装箱码头有限公司	有限责任公司	大连市辖区	姜鲁宁	码头及相关业务
大连汽车码头有限公司	有限责任公司	大连市辖区	姜鲁宁	码头及相关业务
中国国际海运集装箱(集团)股份有限公司	有限责任公司	深圳市辖区	李建红	码头及相关业务
Suez Canal Container Terminal	有限责任公司	埃及	无	码头及相关业务
Sigma Enterprises Limited	有限责任公司	BVI	无	码头及相关业务
Watruss Limited	有限责任公司	BVI	无	码头及相关业务
茂源发展有限公司	有限责任公司	香港	无	土地发展

(续)

被投资单位名称	注册资本	本企业持股比例 (%)	本企业表决权比例 (%)	年末资产总额	年末负债总额
中远财务有限责任公司	800,000,000.00	38.25	38.25	26,598,360,541.13	24,506,310,775.59
广州越洋船务有限公司	120,119,754.60	27.00	27.00	234,024,997.24	12,821,467.00
天津远昌冷藏集装箱服务有限公司	18,480,000.00	43.00	43.00	48,831,976.38	6,028,875.80
中远网络航海科技有限公司	50,000,000.00	49.00	49.00	48,560,548.62	270,817.18
上海集海航运有限公司	250,000,000.00	20.00	20.00	0.00	0.00
中国天津外轮代理公司	81,490,000.00	40.00	40.00	1,350,970,392.00	963,837,147.94
中联理货有限公司	46,000,000.00	32.00	32.00	154,686,054.77	34,603,510.74
Dawning Company Limited	7,304.60	8.54	20.00	860,487,594.23	0.00
大连港湾集装箱码头有限公司	240,000,000.00	8.54	20.00	1,938,231,653.06	1,207,632,945.64
大连汽车码头有限公司	160,000,000.00	12.82	30.00	413,637,040.81	101,858,181.85
中国国际海运集装箱(集团)股份有限公司	2,662,396,051.00	9.31	21.80	64,361,714,000.00	42,748,042,000.00
Suez Canal Container Terminal	938,877,500.00	8.54	20.00	3,419,240,093.30	969,072,118.90
Sigma Enterprises Limited	70,941.85	7.04	16.49	22,579,296,807.87	13,949,178,492.38
Watruss Limited	4,251.49	2.19	5.12	23,309,907,731.51	14,131,634,315.09
茂源发展有限公司	8,490,639.16	45.00	45.00	4,471,270.43	2,373,267.13

(续)

被投资单位名称	年末净资产总额	本年营业收入总额	本年净利润	组织机构代码
中远财务有限责任公司	2,092,049,765.54	729,401,229.99	228,204,132.17	101130330
广州越洋船务有限公司	221,203,530.24	82,356,529.94	13,437,433.95	X18547485
天津远昌冷藏集装箱服务有限公司	42,803,100.58	40,431,015.53	6,287,497.97	767646798
中远网络航海科技有限公司	48,289,731.44	4,270,063.79	-1,806,577.79	779885112
上海集海航运有限公司	0.00	0.00	0.00	733375424
中国天津外轮代理公司	387,133,244.06	268,097,276.35	71,927,871.98	103064699
中联理货有限公司	120,082,544.03	259,790,770.32	34,007,028.96	710931213
Dawning Company Limited	860,487,594.23	-56,865,938.00	-67,007,470.09	无
大连港湾集装箱码头有限公司	730,598,707.42	396,264,074.91	71,819,102.60	764420857
大连汽车码头有限公司	311,778,858.96	69,621,882.78	27,351,485.64	756066595
中国国际海运集装箱(集团)股份有限公司	21,613,672,000.00	64,125,053,000.00	3,658,938,000.00	618869509
Suez Canal Container Terminal	2,450,167,974.40	957,789,827.61	359,624,867.00	无
Sigma Enterprises Limited	8,630,118,315.49	5,152,918,182.96	2,822,939,979.57	无
Watruss Limited	9,178,273,416.42	5,147,939,114.75	2,805,386,274.60	无
茂源发展有限公司	2,098,003.30	0.00	-10,418.17	无

14、投资性房地产

(1) 投资性房地产明细情况

项 目	年初数	本年增加	本年减少	年末数
采用成本模式进行后续计量的投资性房地产	638,204,829.68	838,263.42	15,051,720.40	623,991,372.70
减：投资性房地产减值准备	2,300,838.35			2,300,838.35
合 计	635,903,991.33	838,263.42	15,051,720.40	621,690,534.35

(2) 按成本计量的投资性房地产

项 目	年初数	本年增加	本年减少	年末数
原价				
房屋、建筑物	704,333,210.76	24,185,827.70	11,784,696.06	716,734,342.40
土地使用权	109,680,025.17	6,782,883.10	4,499,460.35	111,963,447.92
合 计	814,013,235.93	30,968,710.80	16,284,156.41	828,697,790.32
累计折旧和累计摊销				
房屋、建筑物	160,662,818.21	25,961,122.38	1,232,436.01	185,391,504.58
土地使用权	15,145,588.04	4,169,325.00		19,314,913.04

项 目	年初数	本年增加	本年减少	年末数
合 计	175,808,406.25	30,130,447.38	1,232,436.01	204,706,417.62
减值准备				
房屋、建筑物	2,300,838.35			2,300,838.35
土地使用权				
合 计	2,300,838.35			2,300,838.35
账面价值				
房屋、建筑物	541,369,554.20			529,041,999.47
土地使用权	94,534,437.13			92,648,534.88
合 计	635,903,991.33			621,690,534.35

注：本年折旧和摊销额 30,130,447.38 元。

15、固定资产

(1) 固定资产情况

项 目	年初数	本年增加	本年减少
原价			
船舶	82,813,180,106.57	3,030,253,771.49	420,212,072.79
车辆	844,037,212.26	97,629,588.80	52,728,893.74
机器设备	12,865,151,045.70	4,384,656,765.20	1,800,831,518.76
办公设备	988,303,425.05	151,511,843.00	74,389,318.52
土地房屋及建筑物	6,094,482,405.26	3,234,701,655.72	53,181,331.81
合 计	103,605,154,194.84	10,898,753,624.21	2,401,343,135.62
累计折旧			
船舶	38,516,833,694.29	2,169,368,866.39	350,695,769.30
车辆	573,030,121.82	76,966,193.78	49,195,425.37
机器设备	2,868,984,517.20	787,517,752.04	433,315,343.58
办公设备	836,841,295.66	100,639,441.90	73,827,255.90
土地房屋及建筑物	1,069,445,812.87	308,666,186.05	43,544,970.01
合 计	43,865,135,441.84	3,443,158,440.16	950,578,764.16
帐面净值			
船舶	44,296,346,412.28		
车辆	271,007,090.44		
机器设备	9,996,166,528.50		
办公设备	151,462,129.39		
土地房屋及建筑物	5,025,036,592.39		

项 目	年初数	本年增加	本年减少
合 计	59,740,018,753.00		
固定资产减值准备			
船舶	2,419,251,787.18		19,183,166.04
车辆	2,222,372.30	-104.19	
机器设备	2,145,691.82	7,186,482.20	7,472,561.30
办公设备	1,145,239.26	6,771.86	15,739.95
土地房屋及建筑物	34,555,816.22	2,061.31	2,061.31
合 计	2,459,320,906.78	7,195,211.18	26,673,528.60
账面价值			
船舶	41,877,094,625.10		
车辆	268,784,718.14		
机器设备	9,994,020,836.68		
办公设备	150,316,890.13		
土地房屋及建筑物	4,990,480,776.17		
合 计	57,280,697,846.22		

(续)

项 目	汇率变动	年末数
原价		
船舶	-2,287,456,377.14	83,135,765,428.13
车辆	-4,103,193.01	884,834,714.31
机器设备	-586,245,895.64	14,862,730,396.50
办公设备	-10,392,826.73	1,055,033,122.80
土地房屋及建筑物	-12,617,757.47	9,263,384,971.70
合 计	-2,900,816,049.99	109,201,748,633.44
累计折旧		
船舶	-933,976,703.78	39,401,530,087.60
车辆	-2,790,230.87	598,010,659.36
机器设备	-114,242,014.43	3,108,944,911.23
办公设备	-7,932,424.44	855,721,057.22
土地房屋及建筑物	-3,443,115.70	1,331,123,913.21
合 计	-1,062,384,489.22	45,295,330,628.62
帐面净值		
船舶		43,734,235,340.53
车辆		286,824,054.95
机器设备		11,753,785,485.27

项 目	汇率变动	年末数
办公设备		199,312,065.58
土地房屋及建筑物		7,932,261,058.49
合 计		63,906,418,004.82
固定资产减值准备		
船舶	-26,423,307.12	2,373,645,314.02
车辆		2,222,268.11
机器设备	-450,505.93	1,409,106.79
办公设备		1,136,271.17
土地房屋及建筑物	-372,800.98	34,183,015.24
合 计	-27,246,614.03	2,412,595,975.33
账面价值		
船舶		41,360,590,026.51
车辆		284,601,786.84
机器设备		11,752,376,378.48
办公设备		198,175,794.41
土地房屋及建筑物		7,898,078,043.25
合 计		61,493,822,029.49

注：本年折旧额为 3,373,411,817.96 元。本年由在建工程转入固定资产原价为 3,649,236,943.61 元。

(2) 所有权受到限制的固定资产情况

详见附注七、23。

(3) 暂时闲置的固定资产

项 目	账面原值	累计折旧	减值准备	账面价值	备注
房屋及建筑物	566,380.00	283,535.20		282,844.80	
机器设备	582,844,275.57			582,844,275.57	
合 计	583,410,655.57	283,535.20		583,127,120.37	

(4) 通过融资租赁租入的固定资产情况

项 目	年末数	年初数
一、账面原值		
船舶	1,027,522,006.50	1,079,999,681.39
车辆	1,552,760.31	2,655,069.97

项 目	年末数	年初数
合计	1,029,074,766.81	1,082,654,751.36
二、累计折旧		
船舶	292,149,629.70	274,760,775.95
车辆	1,116,247.20	1,995,687.66
合计	293,265,876.90	276,756,463.61
三、账面净值		
船舶	735,372,376.80	805,238,905.44
车辆	436,513.11	659,382.31
合计	735,808,889.91	805,898,287.75
四、减值准备		
船舶		
车辆		
合计		
五、账面价值		
船舶	735,372,376.80	805,238,905.44
车辆	436,513.11	659,382.31
合计	735,808,889.91	805,898,287.75

(5) 通过经营租赁租出的固定资产

经营租赁租出资产类别	年末账面价值	年初账面价值
土地、房屋及建筑物	333,455,278.15	349,503,512.50
机器设备	375,820.26	16,411,515.18
船舶	9,841,211,123.19	9,862,150,370.06
车辆	10,162,702.20	10,605,107.43
办公设备		3,567.28
合计	10,185,204,923.80	10,238,674,072.45

(6) 未办妥产权证书的固定资产情况

项 目	未办妥产权证书的原因	预计办结产权证书的时间	账面价值
办公楼	正在办理过程中	不确定	245,612,299.19
东海大楼二楼	开发商在开发过程中手续未办理齐全	不确定	2,297,187.68
厦门远海土地使用权	部分土地征迁交付缓慢	不确定	272,135,721.12
晋江太平洋房屋	合资前未办理	不确定	19,186,042.16
合 计			539,231,250.15

16、在建工程

(1) 在建工程基本情况

项 目	年 末 数		
	账面余额	减值准备	账面价值
在建船舶	6,783,124,804.81		6,783,124,804.81
基建工程	3,043,877,892.14		3,043,877,892.14
安装工程	70,399,021.12		70,399,021.12
技术改造工程	71,155,713.20		71,155,713.20
其它在建工程	1,175,487,648.03		1,175,487,648.03
合 计	11,144,045,079.30		11,144,045,079.30

(续)

项 目	年 初 数		
	账面余额	减值准备	账面价值
在建船舶	6,283,012,481.28		6,283,012,481.28
基建工程	2,168,847,406.30	1,997,008.46	2,166,850,397.84
安装工程	3,322,560.00		3,322,560.00
技术改造工程	42,451,873.13		42,451,873.13
其它在建工程	971,204,446.33		971,204,446.33
合 计	9,468,838,767.04	1,997,008.46	9,466,841,758.58

(2) 重大在建工程项目变动情况

工程名称	预算数	年初数	本年增加数
在建船舶	22,525,724,390.00	6,283,012,481.28	3,839,122,162.47
光板码头	2,745,250,000.00	1,046,510,538.97	260,461,792.63
办公楼	543,181,600.00	455,422,867.09	67,403,629.68
比雷埃夫斯集港2号码头	1,493,460,591.65	264,283,354.09	320,526,439.90
9台STS设备	383,300,800.00	358,446,414.69	5,772,848.38
远洋大厦二期	797,966,000.00	220,271,966.50	12,311,021.29
深沪后方堆场	121,150,000.00	97,160,211.09	14,149,030.68
4号堆场	384,500,000.00	57,366,623.00	39,529,994.66
5号泊位码头	446,290,000.00	60,593,061.43	18,987,689.75

(续)

工程名称	本年转入固定资产数	其它减少数	年末数
在建船舶	2,994,359,136.34	344,650,702.60	6,783,124,804.81
光板码头			1,306,972,331.60

工程名称	本年转入固定资产数	其它减少数	年末数
办公楼			522,826,496.77
比雷埃夫斯集港2号码头	50,409,302.31	45,993,397.95	488,407,093.73
9台STS设备			364,219,263.07
远洋大厦二期			232,582,987.79
深沪后方堆场			111,309,241.77
4号堆场			96,896,617.66
5号泊位码头			79,580,751.18

(续)

工程名称	利息资本化累计金额	其中:本年利息资本化金额	本年利息资本化率(%)
在建船舶	3,215,247.31	1,976,272.59	
光板码头	86,612,800.16	40,318,918.51	
办公楼			
比雷埃夫斯集港2号码头	8,012,576.64	8,012,576.64	
9台STS设备	8,452,679.74	5,632,167.34	
远洋大厦二期			
深沪后方堆场	4,798,291.66	4,798,291.66	
4号堆场	3,028,666.66	2,531,346.66	
5号泊位码头	4,299,750.00	4,299,750.00	

(续)

工程名称	工程投入占预算的比例(%)	工程进度(%)	资金来源
在建船舶	30.11	30.11	金融机构贷款+自有
光板码头	47.61	47.61	金融机构贷款+自有
办公楼	96.25	96.25	自有
比雷埃夫斯集港2号码头	32.70	32.70	金融机构贷款+自有
9台STS设备	95.02	95.02	金融机构贷款+自有
远洋大厦二期	29.15	29.15	自有
深沪后方堆场	91.88	91.88	金融机构贷款+自有
4号堆场	25.20	25.20	金融机构贷款+自有
5号泊位码头	17.83	17.83	金融机构贷款+自有

注:其他减少主要为汇兑差异。

(3) 在建工程减值准备

项目	年初数	本年增加	本年减少	年末数	计提原因
秀涂码头	1,997,008.46		1,997,008.46		已停工

项 目	年初数	本年增加	本年减少	年末数	计提原因
合 计	1,997,008.46		1,997,008.46		

17、无形资产

项 目	年初账面余额	本年增加	本年减少
一、账面原值			
房屋建筑物使用权	15,433,545.48		
土地使用权	2,297,149,133.01	544,456,631.40	5,492,454.19
软件	754,134,122.06	40,301,726.77	1,187,673.97
PCT 码头专营权	435,222,789.29		
其它	9,716,500.49	1,000,000.00	806,500.00
合 计	3,511,656,090.33	585,758,358.17	7,486,628.16
二、累计摊销			
房屋建筑物使用权	8,711,632.94	574,407.68	
土地使用权	155,167,661.97	60,155,463.29	371,900.74
软件	575,627,785.15	50,806,665.75	794,197.97
PCT 码头专营权	11,056,752.34	12,534,588.49	
其它	2,675,288.85	727,351.31	124,712.50
合 计	753,239,121.25	124,798,476.52	1,290,811.21
三、账面净值			
房屋建筑物使用权	6,721,912.54		
土地使用权	2,141,981,471.04		
软件	178,506,336.91		
PCT 码头专营权	424,166,036.95		
其它	7,041,211.64		
合 计	2,758,416,969.08		
四、减值准备			
房屋建筑物使用权	430,251.42		
土地使用权	15,955,146.71		
软件			
PCT 码头专营权			
其它			
合 计	16,385,398.13		
五、账面价值			
房屋建筑物使用权	6,291,661.12		
土地使用权	2,126,026,324.33		

项 目	年初账面余额	本年增加	本年减少
软件	178,506,336.91		
PCT 码头专营权	424,166,036.95		
其它	7,041,211.64		
合 计	2,742,031,570.95		

(续)

项 目	汇率变动	年末账面余额
一、账面原值		
房屋建筑物使用权		15,433,545.48
土地使用权	-5,789,640.83	2,830,323,669.39
软件	-7,605,894.39	785,642,280.47
PCT 码头专营权	-31,611,174.49	403,611,614.80
其它	-44,489.79	9,865,510.70
合 计	-45,051,199.50	4,044,876,620.84
二、累计摊销		
房屋建筑物使用权		9,286,040.62
土地使用权	-204,589.72	214,746,634.80
软件	-4,296,983.55	621,343,269.38
PCT 码头专营权	1,063,402.14	24,654,742.97
其它	-11,730.26	3,266,197.40
合 计	-3,449,901.39	873,296,885.17
三、账面净值		
房屋建筑物使用权		6,147,504.86
土地使用权		2,615,577,034.59
软件		164,299,011.09
PCT 码头专营权		378,956,871.83
其它		6,599,313.30
合 计		3,171,579,735.67
四、减值准备		
房屋建筑物使用权		430,251.42
土地使用权	-775,267.82	15,179,878.89
软件		
PCT 码头专营权		
其它		
合 计	-775,267.82	15,610,130.31
五、账面价值		

项 目	汇率变动	年末账面余额
房屋建筑物使用权		5,717,253.44
土地使用权		2,600,397,155.70
软件		164,299,011.09
PCT 码头专营权		378,956,871.83
其它		6,599,313.30
合 计		3,155,969,605.36

注：本年摊销金额为 124,798,476.52 元。

18、商誉

被投资单位名称或形成商誉的事项	年初数	本年增加	本年减少	年末数	年末减值准备
绍兴中远国际货运有限公司	719,096.05			719,096.05	
青岛远洋宾馆有限公司	26,471,249.00			26,471,249.00	
合 计	27,190,345.05			27,190,345.05	

19、长期待摊费用

项目	年初数	本年增加	本年摊销	汇兑差异	年末数
东站场地硬化费	9,875,058.98	4,393,384.19	2,195,144.88		12,073,298.29
临时矿石堆场土地硬化	4,781,135.95		268,764.48		4,512,371.47
待摊租赁费		1,574,766.60	767,114.80		807,651.80
经营租入固定资产改良支出	8,592,739.98	27,619,149.98	4,958,209.48	-124,965.95	31,128,714.53
其他		3,836,410.00	403,627.61		3,432,782.39
合 计	23,248,934.91	37,423,710.77	8,592,861.25	-124,965.95	51,954,818.48

20、递延所得税资产/递延所得税负债

(1) 已确认的递延所得税资产和递延所得税负债

项 目	年末数	年初数
递延所得税资产：		
应收账款	7,420,389.46	9,126,377.84
其他应收款	46,967,280.30	24,444,910.84
存货	370,437.67	212,865.97
交易性金融负债		15,256,058.14
长期股权投资	735,916.35	6,537,023.31
长期待摊费用		135,833.47
投资性房地产	353,560.33	382,919.05

项 目	年末数	年初数
固定资产	165,587,052.10	186,148,068.69
无形资产	2,857,652.06	2,999,194.55
应付账款	14,080,016.34	64,292,781.49
其他应付款	1,890,136.09	105,436,082.81
应付职工薪酬	245,616,251.40	267,225,346.73
预计负债	24,414,366.04	246,092,538.20
税务亏损	13,310,274.36	1,171,918,483.97
其他	8,319,663.76	1,101,388.35
小 计	531,922,996.26	2,101,309,873.41
递延所得税负债		
可供出售金融资产	40,254,474.03	75,241,128.35
长期股权投资	1,984,372,873.95	3,108,405,418.96
投资性房地产		12,427,786.62
固定资产	457,049,325.20	343,087,892.63
无形资产	12,858,722.33	28,287,395.48
应付账款	539,803.58	
其他应付款	28,893.61	20,282.69
其他	23,100,416.77	1,648,177.37
小 计	2,518,204,509.47	3,569,118,082.10

(2) 应纳税差异和可抵扣差异项目明细

项 目	可抵扣暂时性差异	应纳税暂时性差异
应收账款	27,749,873.17	
其他应收款	187,681,255.26	
存货	1,693,980.33	
可供出售金融资产		134,381,592.50
长期股权投资	3,370,032.50	16,678,291,535.47
投资性房地产	1,414,241.31	
固定资产	622,711,502.52	2,378,406,828.86
无形资产	11,332,900.16	51,434,889.32
应付账款	56,320,065.34	2,159,247.32
其他应付款	7,233,022.88	115,574.44
应付职工薪酬	861,583,927.78	
预计负债	97,896,945.76	
税务亏损	62,105,118.32	
其他	33,961,468.98	93,242,593.46
小 计	1,975,054,334.31	19,338,032,261.37

21、资产减值准备明细

项 目	年初数	本年增加	本年减少		年末数
			转回数	转销数	
一、坏账准备	363,975,492.56	130,976,571.93	18,780,495.07	48,668,285.29	427,503,284.13
二、存货跌价准备	17,708,747.55	941,979.13	4,378,287.95	7,821,655.66	6,450,783.07
三、长期股权投资减值准备	14,437,862.27			1,905,545.67	12,532,316.60
四、投资性房地产减值准备	2,300,838.35				2,300,838.35
五、固定资产减值准备	2,459,320,906.78	7,195,211.18		53,920,142.63	2,412,595,975.33
六、在建工程减值准备	1,997,008.46			1,997,008.46	
七、无形资产减值准备	16,385,398.13			775,267.82	15,610,130.31
合 计	2,876,126,254.10	139,113,762.24	23,158,783.02	115,087,905.53	2,876,993,327.79

22、其他非流动资产

项 目	年末数	年初数
银行利率掉期合约	87,884,379.82	129,356,632.35
待摊融资成本	22,368,099.67	96,373,807.96
FFL - Agency fee	837,606.80	
其他	2,876,443.74	4,718,108.91
合 计	113,966,530.03	230,448,549.22

23、所有权或使用权受限制的资产

项目	年末数	受限制的原因
用于担保的资产		
房屋	52,314,648.40	抵押贷款
船舶	19,940,254,866.13	抵押贷款
中远纽约、中远波士顿	691,200,065.00	售后租回形成的融资租赁资产
在建工程	5,107,398,687.20	与银行签订抵押协议
其他固定资产	121,466,119.36	抵押贷款
小计	25,912,634,386.09	
转让受限资产		
可供出售金融资产	37,116,065.15	限售期内
使用受限制的货币资金		
银行存款	382,618,284.55	质押借款
银行存款	27,035,781.26	房改专项基金及售房款
银行存款	504,118,089.26	保证金
银行存款	13,768,066.23	其他

项目	年末数	受限制的原因
小计	927,540,221.30	
合计	26,877,290,672.54	

24、短期借款

项目	年末数	年初数
质押借款		325,757,367.61
保证借款	690,877,250.24	23,000,000.00
信用借款	2,160,194,708.50	1,320,624,651.02
合计	2,851,071,958.74	1,669,382,018.63

25、交易性金融负债

项目	年末公允价值	年初公允价值
远期运费协议 (FFA)		61,024,232.58
合计		61,024,232.58

26、应付票据

种类	年末数	年初数
银行承兑汇票	1,381,350,540.81	831,339,638.06
商业承兑汇票	997,659.67	
合计	1,382,348,200.48	831,339,638.06

27、应付账款

(1) 应付账款明细情况

项目	年末数	年初数
1年以内	11,297,862,850.49	10,102,265,670.08
1年以上	1,463,121,776.73	1,002,163,535.12
合计	12,760,984,627.22	11,104,429,205.20

(2) 报告期应付账款中应付持有公司 5% (含 5%) 以上表决权股份的股东单位或关联方的款项情况

详见附注八、6 关联方应收应付款项。

(3) 账龄超过 1 年的大额应付账款情况的说明

债权人名称	金额	未偿还的原因	报表日后是否归还
租入境外船舶、集装箱支出	1,078,608,302.22	尚待结算	否

债权人名称	金额	未偿还的原因	报表日后是否归还
广州航道局	53,642,490.01	尚待结算	否
World Link Shipping Ltd	34,165,501.00	尚待结算	否
Sinotrans Germany GmbH	14,176,948.26	尚待结算	否
Probulk Carriers Ltd	11,520,834.61	尚待结算	否
Agrenco Madeira Comercio Int.Lda	11,327,236.40	对方破产清算	否
Pioneer Freight Futures Co. Ltd Bvi	10,642,291.04	对方破产清算	否

(4) 应付账款中包括外币余额如下:

项目	年末数			年初数		
	外币金额	汇率	折合人民币	外币金额	汇率	折合人民币
美元	841,901,759.04	6.3009	5,304,738,793.54	787,249,000.84	6.6227	5,213,713,957.86
港元	228,583,236.41	0.8107	185,312,429.76	146,169,736.81	0.8509	124,375,829.05
日元	1,142,738,404.00	0.0811	92,676,084.56	866,112,695.20	0.0813	70,414,962.12
欧元	48,830,552.70	8.1625	398,579,386.41	44,273,131.54	8.8065	389,891,332.95

28、预收款项

(1) 预收款项明细情况

项目	年末数	年初数
1年以内	3,148,983,127.72	2,677,308,746.85
1年以上	212,177,043.48	227,443,206.68
合计	3,361,160,171.20	2,904,751,953.53

(2) 报告期预收款项中预收持有公司 5% (含 5%) 以上表决权股份的股东单位或关联方的款项情况

详见附注八、6 关联方应收应付款项。

(3) 账龄超过 1 年的大额预收款项情况的说明

债权人名称	金额	未结转的原因
SIBA SHIPS SPA BRESCIA ITALY	90,759,023.66	预收运费资金
中交第四航务工程勘察设计院	4,944,000.00	项目延期
杭州萧山临江工业园区管理委员会	4,255,860.00	临江码头工程尚未竣工决算
舟山中远船务工程有限公司	1,200,000.00	技术服务费

29、应付职工薪酬

项目	年初数	本年增加	本年支付	年末数
一、工资、奖金、津贴和补贴	235,625,880.05	5,117,361,363.11	5,110,607,046.53	242,380,196.63

项目	年初数	本年增加	本年支付	年末数
二、职工福利费		287,889,753.63	287,889,753.63	
三、社会保险费	208,418,848.77	1,166,070,068.54	1,135,339,627.10	239,149,290.21
其中:1.医疗保险费	49,720,852.76	364,139,199.01	373,248,663.42	40,611,388.35
2.基本养老保险费	31,026,126.15	541,823,754.71	547,932,289.45	24,917,591.41
3.年金缴费	122,619,686.70	178,807,599.80	131,704,854.86	169,722,431.64
4.失业保险费	2,889,416.10	47,788,259.82	48,673,117.33	2,004,558.59
5.工伤保险费	697,513.43	18,094,215.86	18,151,492.93	640,236.36
6.生育保险费	416,440.90	7,226,490.51	7,392,610.79	250,320.62
7.其他	1,048,812.73	8,190,548.83	8,236,598.32	1,002,763.24
四、住房费用	216,777,963.44	371,558,934.13	377,442,852.01	210,894,045.56
五、工会经费和职工教育经费	115,896,761.87	121,181,245.05	127,888,154.01	109,189,852.91
六、非货币性福利		1,466,827.91	1,466,827.91	
七、辞退福利	1,138,257,811.93	338,609,298.77	183,861,289.17	1,293,005,821.53
八、以现金结算的股份支付	274,306,226.32	-166,621,732.56		107,684,493.76
九、外商企业从净利润中提取的职工奖励及福利基金	89,629,448.85	8,901,715.68	12,611,884.52	85,919,280.01
十、其他	1,477,812,475.48	1,133,712,593.15	1,328,776,386.06	1,282,748,682.57
合计	3,756,725,416.71	8,380,130,067.41	8,565,883,820.94	3,570,971,663.18

30、应交税费

项目	年末数	年初数
企业所得税	674,145,522.48	709,087,998.58
增值税	-2,585,874.80	-7,309,239.98
营业税	108,510,064.23	113,337,517.57
消费税	53,468.70	-329,335.33
城市维护建设税	7,677,840.20	7,727,301.77
土地增值税	962,381.81	-1,003,900.60
房产税	4,288,975.71	3,223,234.85
城镇土地使用税	3,688,250.13	3,677,987.29
车船税	12,149.36	26,004.36
印花税	50,080,712.55	30,517,970.31
教育费附加	4,570,056.82	3,543,146.14
堤防维护费	603,358.50	231,377.54
河道维护费	230,035.13	313,200.88

项 目	年末数	年初数
个人所得税	75,700,044.77	88,008,365.90
其他地方性缴款	3,766,308.51	4,660,593.10
合 计	931,703,294.10	955,712,222.38

31、应付利息

项 目	年末数	年初数
中期票据	350,589,757.48	331,477,428.73
长短期借款	93,368,138.37	70,265,465.57
合 计	443,957,895.85	401,742,894.30

32、应付股利

单位名称	年末数	年初数	超过1年末支付的原因
H股流通股股东	14,485.38	9,394.83	
日本基马克斯海运有限公司	1,703,134.66		
武汉中港物流有限公司	77,060.98	63,126.32	
香港星海船务有限公司	211,637.26	211,637.26	
青岛远洋船员学院	1,569,213.16	1,764,959.73	
COSCO (HK) Industry & Trade Holdings Ltd.	165,824.51	165,824.51	
东莞百利达	284,191.42	333,545.58	
东莞虎门港开发区有限公司	94,730.47	111,181.86	
中波轮船股份有限公司	434,652.52	434,652.52	资金紧张
北京远洋兴业科贸有限公司		1,539,800.70	
宁波大榭开发区投资控股有限公司	540,785.11		
宁波宏泰国际货运代理有限公司	313,522.17		
宁波港股份有限公司	498,636.19		
常熟沿江经济开发集团	2,768,012.33	2,786,287.30	
新华货柜有限公司	1,583,128.30		
江阴外轮服务有限公司	2,204,333.44	1,831,697.18	
职工持股会	8,295,331.79	7,751,366.94	
职工股	427,402.45		
香港加利荣船务有限公司	1,473,675.08		
中远(香港)货运控股有限公司	288,607.04	288,607.04	资金紧张
合 计	22,948,364.26	17,292,081.77	

33、其他应付款

(1) 其他应付款明细情况

项目	年末数	年初数
1 年以内	2,481,126,039.54	1,883,204,516.00
1 年以上	376,861,424.41	501,781,492.73
合计	2,857,987,463.95	2,384,986,008.73

(2) 报告期其他应付款中应付持有公司 5% (含 5%) 以上表决权股份的股东单位或关联方的款项情况。

详见附注八、6 关联方应收应付款项。

(3) 账龄超过 1 年的大额其他应付款情况的说明

债权人名称	金额	未偿还的原因	报表日后是否归还
张家港港务集团有限公司	48,372,416.73	代垫费用	否
BROKER	16,852,216.90	待付佣金	否
供暖设施维修改造款	9,201,775.47	待付供暖安装费	否

(4) 对于金额较大的其他应付款的说明

债权人名称	年末数	性质或内容
江苏天元船舶进出口有限公司	340,651,857.60	应付造船款
Buss Global Container Management GmbH/ DVB Bank N	189,017,057.09	待付租金
上海浦东国际集装箱码头有限公司	150,000,000.00	合营公司借款
宁波市江北地方税务局	70,580,801.53	押金、保证金
张家港港务集团有限公司	61,867,204.18	代垫费用

(5) 以外币标示的其他应付款

项目	年末数			年初数		
	外币金额	汇率	折合人民币	外币金额	汇率	折合人民币
美元	249,702,895.10	6.3009	1,573,352,971.74	105,828,287.66	6.6227	700,869,000.69
港元	15,361,806.75	0.8107	12,453,816.73	17,208,076.68	0.8509	14,642,352.45
日元	89,582,372.34	0.0811	7,265,130.40	104,604,803.57	0.0813	8,504,370.53
欧元	18,742,889.41	8.1625	152,988,834.81	24,048,156.53	8.8065	211,780,090.48

34、预计负债

项目	年初数	本年增加	本年减少	汇率变动	年末数
亏损合同	1,171,622,221.47	1,426,409,920.67	1,163,974,524.66	-19,279,691.88	1,414,777,925.60

项 目	年初数	本年增加	本年减少	汇率变动	年末数
产品质量保证		598,704.10			598,704.10
未决诉讼或仲裁	146,952,984.47	436,994,352.41	36,023,070.11	-48,794.00	547,875,472.77
合 计	1,318,575,205.94	1,864,002,977.18	1,199,997,594.77	-19,328,485.88	1,963,252,102.47

(1) 亏损合同形成原因

由于航运市场变化，本集团在 2011 年 12 月 31 日之前签订的租入船合同有可能成为亏损合同，按照企业会计准则的规定，本集团采用如下方法确认亏损合同相关的预计负债：

A、本集团自有船舶涉及的租出合同的预计亏损，结合固定资产减值测试统一进行，不单独考虑；

B、对于已经租入的船舶，本集团根据散货船公司的经营特点，在确认亏损合同时，同时分析该租入船合同和对应租出船合同是否存在亏损。

在 2011 年 12 月 31 日有租出船锁定的租入船合同（简称“锁定合同”）：按照租出船合同中列明的出租价格计算预计经济利益流入与不可避免费用进行比较，如果产生亏损，按照预计亏损额确认预计负债，计入 2011 年年度损益（“营业外支出”项目）。

在 2011 年 12 月 31 日没有租出船锁定的租入船合同（简称“敞口合同”）：对于 2012 年 12 月 31 日之前到期的租入船敞口合同，按照本集团预计的 2012 年 1 月 1 日至 2012 年 12 月 31 日的 BDI 指数平均 1500 点的市场水平，对测算经济利益的流入与不可避免费用进行比较，如果产生亏损，按照预计亏损额确认预计负债，计入 2011 年度损益（“营业外支出”项目）。

对于 2012 年 12 月 31 日以后到期的敞口合同，因为间隔时间较长，无法对未来较长期间的经济环境、航运市场状况作出准确判断，不满足预计负债的确认条件，不确认预计负债。

需要说明的是，由于航运市场的变动是由诸多内外部因素所造成，经济利益的流出存在不确定性。

(2) 亏损合同预计负债增减变化说明

根据以上方法，本集团本年因亏损合同增加预计负债 1,414,777,925.60 元，其中敞口合同预计负债 650,019,819.90 元，锁定合同预计负债 764,758,105.70 元。预计负债本年减少为，根据本年合同完成及实际结算情况，将以前年度因亏损合同计提的预计负债于本年转回，减少营业成本 1,163,974,524.66 元。

35、一年内到期的非流动负债

(1) 一年内到期的长期负债明细情况

项 目	年末数	年初数
1 年内到期的长期借款（附注七、37）	18,814,145,284.67	4,151,234,987.55
1 年内到期的长期应付款（附注七、39）	316,695,095.01	241,895,294.57
1 年内到期的其它非流动负债（附注七、40）	489,999.95	5,374,632.78
合 计	19,131,330,379.63	4,398,504,914.90

(2) 一年内到期的长期借款

① 一年内到期的长期借款明细情况

项 目	年末数	年初数
保证借款	3,722,868,194.97	1,385,263,435.09
抵押借款	1,800,301,120.70	1,758,360,219.12
信用借款	12,975,930,969.00	378,454,833.34
质押借款	315,045,000.00	629,156,500.00
合 计	18,814,145,284.67	4,151,234,987.55

② 金额前五名的一年内到期的长期借款

贷款单位	年末数		年初数	
	外币金额	本币金额	外币金额	本币金额
中国银行股份有限公司	1,120,000,000.00	7,057,008,000.00		
Bank of Tokyo Mitsubishi	199,768,490.57	1,258,721,282.23	74,695,137.48	494,683,486.99
中国银行股份有限公司	190,000,000.00	1,197,171,000.00		
招商银行股份有限公司	130,000,000.00	819,117,000.00		
中国银行股份有限公司	100,000,000.00	630,090,000.00		
合 计		10,962,107,282.23		494,683,486.99

(续)

贷款单位	借款起始日	借款终止日	币种
中国银行股份有限公司	2007-08-23	2012-11-04	美元
Bank of Tokyo Mitsubishi	2007-05-11	2013-05-11	美元
中国银行股份有限公司	2009-10-20	2012-10-20	美元
招商银行股份有限公司	2009-06-01	2012-06-29	美元
中国银行股份有限公司	2009-07-22	2012-07-22	美元
合 计			

注：分期还本长期借款，借款终止日为合同约定的最后一期本金归还日期。

(3) 一年内到期的长期应付款

种 类	年末数	年初数
South Lotus Shipping Ltd	12,038,184.50	11,681,343.43
Hong Leong Finance Ltd	109,590.84	115,246.10
Hsbc Co. Ltd	31,310.33	32,926.04
南通中远川崎船舶工程有限公司		101,261,083.00
中远船务工程集团有限公司	269,174,448.00	91,658,168.00
SnC Charlotte	17,755,843.70	18,662,671.38
SnC Juliette	17,585,717.64	18,483,856.62
合 计	316,695,095.01	241,895,294.57

(4) 一年内到期的其他非流动负债

种 类	年末数	年初数
国防滚装码头补助款	240,000.00	198,000.00
中远太平洋集装箱管理费递延收益		4,926,632.76
战备门机补助款	249,999.95	250,000.02
合 计	489,999.95	5,374,632.78

36、其他流动负债

项 目	年末数	年初数
科技支撑项目递延收益	1,091,000.00	
合 计	1,091,000.00	

37、长期借款

(1) 长期借款分类

项 目	年末数	年初数
抵押借款	14,039,220,124.47	12,299,898,540.57
保证借款	9,824,679,493.19	10,339,119,870.96
信用借款	27,785,205,422.00	18,468,991,207.47
质押借款	315,045,000.00	629,156,500.00
减：一年内到期的长期借款 (附注七、35)	18,814,145,284.67	4,151,234,987.55
合 计	33,150,004,754.99	37,585,931,131.45

注：抵押借款的抵押资产类别以及金额，参见附注七、23。

质押借款的质押资产类别以及金额，参见附注七、23。

(2) 金额前五名的长期借款

贷款单位	年末数		年初数	
	外币金额	本币金额	外币金额	本币金额
国家开发银行	540,000,000.00	3,402,486,000.00		
国家开发银行	400,000,000.00	2,520,360,000.00		
中国银行股份有限公司	372,773,538.26	2,348,808,787.22	405,031,004.48	2,682,398,831.00
中国农业银行股份有限公司	250,000,000.00	1,575,225,000.00		
中国银行股份有限公司	240,000,000.00	1,512,216,000.00		

(续)

贷款单位	借款起始日	借款终止日	币种
国家开发银行	2011-06-14	2014-06-09	美元
国家开发银行	2011-06-27	2014-06-26	美元
中国银行股份有限公司	2008-04-30	2014-04-30	美元
中国农业银行股份有限公司	2011-11-07	2014-11-06	美元
中国银行股份有限公司	2011-12-29	2021-12-29	美元

38、应付债券

债券名称	面值	发行日期	债券期限	发行金额
中期票据	10,000,000,000.00	2009-04-21	2014-04-21	10,000,000,000.00
中期票据	5,000,000,000.00	2010-09-07	2020-09-07	5,000,000,000.00
中期票据	4,000,000,000.00	2011-11-29	2018-11-29	4,000,000,000.00
Guaranteed Note	2,049,570,000.00	2003-10-02	2013-10-02	2,049,570,000.00
合计	21,049,570,000.00			21,049,570,000.00

(续)

债券名称	年初应付利息	本年应付利息	本年已付利息	年末应付利息	年末余额
中期票据	262,350,684.90	376,999,999.94	376,999,999.94	262,350,684.90	9,930,000,000.00
中期票据	69,126,743.83	217,510,875.00	217,510,875.00	69,126,743.83	4,869,228,666.73
中期票据		18,515,068.49		18,515,068.49	3,917,000,000.00
Guaranteed Note					1,975,589,676.23
合计	331,477,428.73	613,025,943.43	594,510,874.94	349,992,497.22	20,691,818,342.96

注 1: 经本公司 2009 年 2 月 6 日召开的 2009 年第一次临时股东大会决议批准, 本公司于 2009 年 4 月 21 日向投资者按面值发行本金金额为 10,000,000,000.00 人民币的 5 年期中期票据, 票面年利率为 3.77%。中期票据为无担保票据, 于 2009 年 4 月 23 日开

始上市流通，可在银行间市场机构投资者之间流通转让。除非本公司赎回或购回，票据的本金金额将于 2014 年 4 月 21 日到期。应付债券的账面价值变动为利息调整所致。

注 2：经本公司 2010 年 6 月 18 日召开的 2009 年度股东大会决议批准，本公司于 2010 年 9 月 7 日向投资者按面值发行本金金额为 5,000,000,000.00 人民币的 10 年期中期票据，票面利率为 4.35%。中期票据为无担保票据，于 2010 年 9 月 8 日开始上市流通，可在银行间市场机构投资者之间流通转让。除非本公司赎回或购回，票据的本金金额将于 2020 年 9 月 7 日到期。应付债券的账面价值变动为利息调整所致。

注 3：经本公司 2010 年 6 月 18 日召开的 2009 年度股东大会决议批准，本公司于 2011 年 11 月 29 日向投资者按面值发行本金金额为 4,000,000,000.00 人民币的 7 年期中期票据，票面利率为 5.45%。中期票据为无担保票据，于 2011 年 12 月 1 日开始上市流通，可在银行间市场机构投资者之间流通转让。除非本公司赎回或购回，票据的本金金额将于 2018 年 11 月 29 日到期。应付债券的账面价值变动为利息调整所致。

注 4：本集团所属子公司中远太平洋于 2003 年 10 月 3 日向投资者发行本金金额为 300,000,000.00 美元的债券，债券按 5.96% 的年利率计算利息，并按其本金金额 99.367% 的价格发行，债券年利率为 5.875%，因此发行时的折价为 1,899,000.00 美元。债券已获中远太平洋无条件及不可撤回地作出担保，并在新加坡证券交易所上市。除非中远太平洋赎回或购回，债券的本金金额将于 2013 年 10 月 3 日到期。应付债券的账面价值变动为利息调整、溢折价摊销及汇率变动所致。

39、长期应付款

(1) 长期应付款分类列示

项 目	年末数	年初数
应付融资租入固定资产的租赁费	449,588,391.39	521,066,219.02
分期付款购入资产	358,750,562.76	570,451,730.09
股东权益借款	1,086,390,719.45	16,424,700.00
减：一年内到期部分（附注七、35）	316,695,095.01	241,895,294.57
合 计	1,578,034,578.59	866,047,354.54

(2) 长期应付款中大额应付融资租赁款明细

单 位	年末数		年初数	
	外币	人民币	外币	人民币
SNC CHARLOTTE	27,555,319.22	173,623,310.87	30,373,304.55	201,153,284.04
SNC JULIETTE	28,104,564.08	177,084,047.81	30,895,549.12	204,611,953.15

单 位	年末数		年初数	
	外币	人民币	外币	人民币
South Lotus Shipping Ltd	15,646,132.00	98,584,713.12	17,409,966.00	115,300,981.83

40、其他非流动负债

项 目	内 容	年 末 数	年 初 数
上海市信息委	信息化专项资金	2,000,000.00	2,000,000.00
国家物流项目专项补贴	专项补贴	4,694,442.00	4,861,110.00
房屋拆迁补偿	专项补贴	235,537.00	359,537.00
递延收益	政府补助	19,905,788.40	13,563,037.14
国防滚装码头补助款	专项补贴	11,780,000.00	10,800,000.00
浙海项目保证金	保证金	5,088,000.00	
中远太平洋集装箱管理费递延收益	托管箱管理费		4,926,632.76
defined benefit	员工福利	2,077,899.83	1,458,968.68
战备门机补助款	专项补贴	4,000,000.18	4,250,000.12
减：一年内到期部分（附注七、35）		489,999.95	5,374,632.78
合 计		49,291,667.46	36,844,652.92

41、股本

项目	年初数		本年增减变动（+、-）				年末数		
	金额	比例	发行新股	送股	公积金转股	其他	小计	金额	比例
一、有限售条件股份									
1.国家持股	159,724,067.00	1.56						159,724,067.00	1.56
2.国有法人持股									
3.其他内资持股									
其中：境内法人持股									
境内自然人持股									
4.外资持股									
其中：境外法人持股									
境外自然人持股									
有限售条件股份合计	159,724,067.00	1.56						159,724,067.00	1.56
二、无限售条件股份									
1.人民币普通股	7,475,950,290.00	73.18						7,475,950,290.00	73.18
2.境内上市的外资股									
3.境外上市的外资股	2,580,600,000.00	25.26						2,580,600,000.00	25.26

项目	年初数		本年增减变动(+、-)					年末数	
	金额	比例	发行 新股	送 股	公积金 转股	其 他	小 计	金额	比例
4.其他									
无限售条件股份合计	10,056,550,290.00	98.44						10,056,550,290.00	98.44
三、股份总数	10,216,274,357.00	100.00						10,216,274,357.00	100.00

42、资本公积

项 目	年初数	本年增加	本年减少	年末数
资本溢价	21,191,138,280.77	483,156.07	109,707,655.49	21,081,913,781.35
其他资本公积	7,439,852,067.40	3,322,599.86	161,686,624.55	7,281,488,042.71
合 计	28,630,990,348.17	3,805,755.93	271,394,280.04	28,363,401,824.06

(1) 资本公积年初数变动原因说明

本集团资本公积上年年末数为 28,619,891,463.07 元, 本公司下属子公司中远集运因同一控制下企业合并增加上年年末资本公积 11,098,885.10 元, 调整后资本公积年初数变更为 28,630,990,348.17 元。

(2) 资本溢价本年增减变动原因说明

①本公司子公司中远太平洋以权益结算的股份支付本年行权 25.80 万股, 本集团按股比增加资本溢价 343,363.12 元;

②本公司子公司深圳中远快航国际货运有限公司注册资本减少 240,000.00 美元, 其中少数股东减资 108,000.00 美元与投入时汇率差 183,178.80 元形成资本公积, 本集团按照股比增加资本公积 100,748.34 元;

③本公司子公司上海远洋运输有限公司进一步收购其子公司上海远洋国际贸易有限公司少数股权, 溢价金额冲减资本公积 3,387,282.96 元;

④本公司子公司中远集运东南亚有限公司进一步收购其子公司远星船务私人有限公司少数股权, 溢价金额冲减资本公积 20,805,882.81 元;

⑤因本年发生同一控制下合并, 本集团本年减少资本公积 85,514,489.72 元;

⑥其他增加 39,044.61 元。

(3) 其它资本公积本年增减变动原因说明

①采用权益法核算的长期股权投资变动导致资本公积增加 2,160,432.80 元, 减少 37,706,338.52 元;

②本公司子公司中远太平洋本年处置合营公司青岛远港国际集装箱码头有限公司股权，将原权益法核算产生的资本公积转入本年投资收益，本集团按照持股比例减少资本公积 4,279,302.47 元；

③可供出售金融资产公允价值变动减少资本公积 151,856,248.53 元，与其相关的递延所得税负债变动增加资本公积 32,155,264.97 元；

④其他增加 1,162,167.06 元。

43、盈余公积

项 目	年初数	本年增加	本年减少	年末数
法定盈余公积	648,580,820.43			648,580,820.43
合 计	648,580,820.43			648,580,820.43

注：本集团盈余公积上年末余额为 648,429,883.22 元，因同一控制下企业合并追溯调整 150,937.21 元，调整后期初余额变更为 648,580,820.43 元。

44、未分配利润

(1) 未分配利润变动情况

项 目	本年数	上年数	提取或分配比例
调整前上年未分配利润	10,784,413,544.67	3,955,034,125.81	
年初未分配利润调整合计数(调增+, 调减-)	22,826,888.88	33,975,930.78	
调整后年初未分配利润	10,807,240,433.55	3,989,010,056.59	
加：本年归属于母公司所有者的净利润	-10,448,856,161.20	6,767,424,542.30	
盈余公积弥补亏损			
其他转入	-7,566,288.38	141,989,516.49	
减：提取法定盈余公积		80,760,720.57	
提取任意盈余公积			
应付普通股股利	919,464,692.13	10,422,961.26	
转作股本的普通股股利			
年末未分配利润	-568,646,708.16	10,807,240,433.55	

(2) 调整年初未分配利润的说明

因同一控制下企业合并，重述比较期间财务报表，增加年初未分配利润 22,826,888.88 元。

(3) 其它转入的说明

同一控制下企业合并中，被合并方在合并日前向老股东分配股利，本集团按持股比

例减少 7,566,288.38 元。

(4) 利润分配情况的说明

本公司根据2010年度股东大会批准的《公司2010年度利润分配方案》，以2010年12月31日公司总股份10,216,274,357股为基数，向全体股东每10股派发现金红利人民币0.9元(含税)，共派发现金红利人民币919,464,692.13元。

(5) 子公司报告期内提取盈余公积的情况

本集团下属子公司 2011 年提取盈余公积 330,268,835.40 元，其中归属于母公司的金额为 296,541,013.25 元。

45、营业收入、营业成本

(1) 营业收入及营业成本

项 目	本年发生额	上年发生额
主营业务收入	68,908,178,866.62	80,627,524,519.67
营业收入合计	68,908,178,866.62	80,627,524,519.67
主营业务成本	71,888,813,148.18	66,306,757,928.58
营业成本合计	71,888,813,148.18	66,306,757,928.58

(2) 各业务类别的营业收入、营业成本和营业毛利

业务类别	本年数		
	营业收入	营业成本	营业毛利
集装箱航运及相关业务	36,461,385,875.69	40,156,536,980.44	-3,695,151,104.75
干散货航运及相关业务	23,366,216,003.90	26,102,710,692.01	-2,736,494,688.11
物流业务	6,395,805,903.22	4,697,040,301.82	1,698,765,601.40
集装箱码头及相关业务	2,186,915,225.95	1,416,771,512.56	770,143,713.39
集装箱租赁业务	1,789,265,526.22	809,735,097.65	979,530,428.57
其它业务	11,826,593.20		11,826,593.20
小 计	70,211,415,128.18	73,182,794,584.48	-2,971,379,456.30
减：公司内部抵销数	1,303,236,261.56	1,293,981,436.30	9,254,825.26
合 计	68,908,178,866.62	71,888,813,148.18	-2,980,634,281.56

(续)

业务类别	上年数		
	营业收入	营业成本	营业毛利
集装箱航运及相关业务	41,354,965,654.30	35,338,374,816.86	6,016,590,837.44
干散货航运及相关业务	32,792,102,745.76	27,241,558,299.20	5,550,544,446.56

业务类别	上年数		
	营业收入	营业成本	营业毛利
物流业务	4,377,383,747.17	2,807,164,734.47	1,570,219,012.70
集装箱码头及相关业务	1,387,174,750.11	1,075,690,355.44	311,484,394.67
集装箱租赁业务	1,713,724,467.79	848,875,761.41	864,848,706.38
其它业务	18,565,348.38		18,565,348.38
小 计	81,643,916,713.51	67,311,663,967.38	14,332,252,746.13
减：公司内部抵销数	1,016,392,193.84	1,004,906,038.80	11,486,155.04
合 计	80,627,524,519.67	66,306,757,928.58	14,320,766,591.09

(3) 分地区营业收入

地区名称	本年数	上年数
集装箱航运及相关业务、码头、物流收入	45,044,107,004.86	47,119,524,151.58
美洲地区	12,283,924,141.99	14,313,301,382.03
欧洲地区	10,355,951,946.81	13,348,652,403.43
亚太地区	6,872,630,086.57	7,216,780,098.12
中国地区	13,952,411,499.67	10,607,062,621.42
其它国际地区	1,579,189,329.82	1,633,727,646.58
干散货运输及相关业务收入	23,366,216,003.90	32,792,102,745.76
国际地区	21,340,069,494.06	30,765,222,844.41
中国地区	2,026,146,509.84	2,026,879,901.35
其它业务	11,826,593.20	18,565,348.38
中国地区	11,826,593.20	18,565,348.38
未分配收入	1,789,265,526.22	1,713,724,467.79
小 计	70,211,415,128.18	81,643,916,713.51
减：分部间抵销	1,303,236,261.56	1,016,392,193.84
合 计	68,908,178,866.62	80,627,524,519.67

(4) 公司前五名客户的营业收入情况

期间	前五名客户营业收入合计	占同期营业收入的比例 (%)
2011 年	2,882,875,284.92	4.18
2010 年	3,917,031,685.92	4.86

46、营业税金及附加

项 目	本年发生数	上年发生数
营业税	409,578,790.04	708,386,715.15
城市维护建设税	29,265,771.05	43,760,735.56

项 目	本年发生数	上年发生数
教育费附加	20,261,411.67	20,266,025.95
其他	1,170,116.31	492,577.72
合 计	460,276,089.07	772,906,054.38

注：各项营业税金及附加的计缴标准详见附注五、税项。

47、销售费用

项目	本年发生数	上年发生数
工资费用	61,690,050.02	53,401,607.98
劳务费	17,183,242.18	13,111,328.24
租赁费	10,179,540.26	9,188,840.09
交通费、运输费	9,288,604.87	8,475,250.95
差旅费	5,765,214.69	6,704,761.08
业务招待费	5,573,580.16	3,841,362.17
水电费	5,218,405.84	4,826,418.89
基本养老保险	4,645,940.87	3,929,163.54
住房公积金	3,745,898.57	2,943,853.96
职工福利费	3,418,482.78	2,475,087.43
其他	35,146,483.60	31,908,075.20
合 计	161,855,443.84	140,805,749.53

48、管理费用

项目	本年发生数	上年发生数
人工成本	3,519,873,486.98	3,231,657,836.12
折旧及摊销	311,962,583.47	314,565,334.17
租赁费	199,243,518.10	187,796,492.01
行政办公费用	480,905,789.35	421,474,785.36
交通及差旅费	171,153,702.86	176,113,578.95
专业服务费	151,193,864.36	140,568,427.41
资产修理及管理费	209,074,380.50	149,265,855.89
税费	114,201,847.71	101,068,480.08
其他	200,173,922.29	112,841,610.69
合 计	5,357,783,095.62	4,835,352,400.68

49、财务费用

项目	本年发生数	上年发生数
利息支出	1,635,346,033.34	1,239,645,613.75

项目	本年发生数	上年发生数
减：利息收入	918,737,552.41	628,953,459.72
减：利息资本化金额		
汇兑损益	-760,915,238.51	-188,167,355.72
减：汇兑损益资本化金额		
其他	146,308,476.86	130,296,698.09
合 计	102,001,719.28	552,821,496.40

50、公允价值变动收益

产生公允价值变动收益的来源	本年发生数	上年发生数
股票		-1,170,146.89
远期运费协议（FFA）	61,024,232.58	80,046,112.71
股票增值权	130,452,607.45	34,450,074.75
合 计	191,476,840.03	113,326,040.57

51、投资收益

（1）投资收益项目明细

项目	本年发生数	上年发生数
成本法核算的长期股权投资收益	5,495,744.87	2,775,031.00
权益法核算的长期股权投资收益	2,056,437,969.06	1,718,680,051.93
处置长期股权投资产生的投资收益	162,773,836.63	59,721,547.11
持有交易性金融资产期间取得的投资收益		922,449.28
持有可供出售金融资产等期间取得的投资收益	14,291,427.94	13,985,041.70
FFA 实际结算损益	-65,862,291.46	-44,777,049.74
其他	5,140.22	2,554,109.69
合 计	2,173,141,827.26	1,753,861,180.97

注：本集团投资收益汇回不存在重大限制。

（2）按成本法核算的前五大长期股权投资收益

被投资单位名称	本年发生数	上年发生数
青岛陆海国际货运集团股份有限公司	2,233,216.55	
中远船务工程集团有限公司	1,255,175.93	
上海中远船务工程有限公司	551,314.62	
大连胜狮国际集装箱有限公司	351,657.47	143,821.25
连云港凯远储运有限公司	350,000.00	350,000.00

(3) 按权益法核算的前五大长期股权投资收益

被投资单位名称	本年发生数	上年发生数	增减变动原因
中国国际海运集装箱(集团)股份有限公司	773,688,158.29	622,101,616.47	注
Sigma Enterprises Limited	268,941,672.86	166,581,452.40	注
青岛前湾集装箱码头有限责任公司	229,352,400.00	173,097,600.00	注
上海浦东国际集装箱码头有限公司	155,975,148.02	155,370,492.78	注
中远-国际码头(香港)有限公司	149,790,075.83	143,853,847.00	注

注：投资收益增减变动系由被投资单位利润增减变动引起。

52、资产减值损失

项 目	本年发生额	上年发生额
坏账损失	110,975,642.46	-33,455,763.17
存货跌价损失	-3,360,858.68	12,238,630.62
固定资产减值损失		3,546,221.21
在建工程减值损失		1,997,008.46
合 计	107,614,783.78	-15,673,902.88

53、营业外收入

项目	本年发生数	上年发生数	计入当期非经常性损益的金 额
非流动资产处置利得合计	194,457,236.45	307,480,584.06	194,457,236.45
其中：固定资产处置利得	193,774,579.57	307,480,584.06	193,774,579.57
无形资产处置利得	682,656.88		682,656.88
无法支付的应付款项	113,152,091.54	25,776,559.80	113,152,091.54
违约金收入	155,610,632.52	35,989,307.52	155,610,632.52
政府补助(详见下表：政府补助明细表)	374,431,913.16	120,237,637.45	374,431,913.16
其他	146,849,547.96	36,776,373.29	146,849,547.96
合 计	984,501,421.63	526,260,462.12	984,501,421.63

其中，政府补助明细：

项目	本年发生数	上年发生数	说明
地方财政补贴收入	358,128,537.40	105,108,186.23	
税收返还	16,303,375.76	14,166,249.10	
欧盟项目科研经费		963,202.12	
合 计	374,431,913.16	120,237,637.45	

54、营业外支出

项目	本年发生数	上年发生数	计入当期非经常性损益的金额
非流动资产处置损失合计	26,176,939.49	1,695,292.68	26,176,939.49
其中：固定资产处置损失	26,176,939.49	1,694,616.02	26,176,939.49
无形资产处置损失		676.66	
赔偿金、违约金、滞纳金及罚款支出	517,602,830.24	16,775,627.23	517,602,830.24
公益性捐赠支出	11,355,085.26	24,316,307.97	11,355,085.26
亏损合同	1,426,409,920.67	1,176,812,886.82	1,426,409,920.67
其它	4,802,013.34	9,718,098.98	4,802,013.34
合 计	1,986,346,789.00	1,229,318,213.68	1,986,346,789.00

55、所得税费用

项目	本年发生数	上年发生数
按税法及相关规定计算的当期所得税	477,974,333.11	544,267,811.45
递延所得税调整	553,459,958.84	651,509,068.19
合 计	1,031,434,291.95	1,195,776,879.64

56、基本每股收益和稀释每股收益

基本每股收益按照归属于本公司普通股股东的当期净利润，除以发行在外普通股的加权平均数计算。新发行普通股股数，根据发行合同的具体条款，从应收对价之日（一般为股票发行日）起计算确定。

稀释每股收益的分子以归属于本公司普通股股东的当期净利润，调整下述因素后确定：（1）当期已确认为费用的稀释性潜在普通股的利息；（2）稀释性潜在普通股转换时将产生的收益或费用；以及（3）上述调整相关的所得税影响。

稀释每股收益的分母等于下列两项之和：（1）基本每股收益中母公司已发行普通股的加权平均数；及（2）假定稀释性潜在普通股转换为普通股而增加的普通股的加权平均数。

在计算稀释性潜在普通股转换为已发行普通股而增加的普通股股数的加权平均数时，以前期间发行的稀释性潜在普通股，假设在当年年初转换；当年发行的稀释性潜在普通股，假设在发行日转换。

(1) 各期基本每股收益和稀释每股收益金额列示

报告期利润	本年发生数		上年发生数	
	基本每股收益	稀释每股收益	基本每股收益	稀释每股收益
归属于公司普通股股东的净利润	-1.02	-1.02	0.66	0.66
扣除非经常性损益后归属于公司普通股股东的净利润	-1.02	-1.03	0.60	0.60

(2) 每股收益和稀释每股收益的计算过程

① 计算基本每股收益时，归属于普通股股东的当期净利润为：

项目	本年发生数	上年发生数
归属于普通股股东的当期净利润	-10,448,856,161.20	6,767,424,542.30
其中：归属于持续经营的净利润	-10,448,856,161.20	6,767,424,542.30
归属于终止经营的净利润		
扣除非经常性损益后归属于公司普通股股东的净利润	-10,466,627,563.90	6,100,618,623.16
其中：归属于持续经营的净利润	-10,466,627,563.90	6,100,618,623.16
归属于终止经营的净利润		

② 计算稀释性每股收益时，归属于普通股股东的当期净利润为：

项目	本年发生数	上年发生数
归属于普通股股东的当期净利润	-10,448,856,161.20	6,767,424,542.30
当期已确认为费用的稀释性潜在普通股的利息扣除所得税影响后归属于普通股股东的部分		
稀释性潜在普通股转换时将产生的收益或费用扣除所得税影响后归属于普通股股东的部分	-14,788,884.70	
其中：归属于持续经营的净利润	-10,463,645,045.90	6,767,424,542.30
归属于终止经营的净利润		

③ 计算基本每股收益时，分母为发行在外普通股加权平均数，计算过程如下：

项目	本年发生数	上年发生数
年初发行在外的普通股股数	10,216,274,357.00	10,216,274,357.00
加：本年发行的普通股加权数		
减：本年回购的普通股加权数		
年末发行在外的普通股加权数	10,216,274,357.00	10,216,274,357.00

57、其他综合收益

项 目	本年发生数	上年发生数
①可供出售金融资产产生的利得(损失)金额	-193,946,006.76	-102,332,787.00
减:可供出售金融资产产生的所得税影响	-34,986,654.31	-22,715,646.89
前期计入其他综合收益当期转入损益的净额		
小 计	-158,959,352.45	-79,617,140.11
②按照权益法核算的在被投资单位其他综合收益中所享有的份额	-41,017,050.82	-96,672,329.98
减:按照权益法核算的在被投资单位其他综合收益中所享有的份额产生的所得税影响		
前期计入其他综合收益当期转入损益的净额	10,018,569.17	
小 计	-51,035,619.99	-96,672,329.98
③现金流量套期工具产生的利得(或损失)金额		
减:现金流量套期工具产生的所得税影响		
前期计入其他综合收益当期转入损益的净额		1,162,471.99
转为被套期项目初始确认金额的调整额		
小 计		-1,162,471.99
④外币财务报表折算差额	-1,836,894,471.73	-1,200,868,110.96
减:处置境外经营当期转入损益的净额		
小 计	-1,836,894,471.73	-1,200,868,110.96
⑤其他	2,163,450.79	-1,647,447,430.03
减:由其他计入其他综合收益产生的所得税影响		
前期其他计入其他综合收益当期转入损益的净额		
小 计	2,163,450.79	-1,647,447,430.03
合 计	-2,044,725,993.38	-3,025,767,483.07

58、现金流量表项目注释

(1) 收到其他与经营活动有关的现金

项目	本年发生数	上年发生数
代收款项	20,334,343,106.30	22,985,969,681.75
利息收入	892,695,177.32	635,878,225.33
收到保证金	460,118,765.08	349,075,613.32
收到补贴收入	330,052,766.94	117,799,350.28
收回押金	160,498,036.47	110,724,857.19
收到保险公司赔款	55,862,307.96	139,423,378.08
经营租赁收到的现金	53,379,866.46	43,372,586.29

项目	本年发生数	上年发生数
员工归还备用金	38,125,101.96	53,033,695.94
罚款收入	3,861,682.72	2,326,922.86
住房补贴		2,626,050.00
委托管理费收入		18,565,348.38
退回多交所得税		316,435,378.61
其他	216,368,096.54	153,085,627.58
合计	22,545,304,907.75	24,928,316,715.61

(2) 支付其他与经营活动有关的现金

项目	本年发生数	上年发生数
代付款项	19,493,372,111.15	23,620,048,288.07
业务招待费	236,602,221.52	205,031,956.68
经营租赁支付的现金	234,888,477.89	222,598,640.04
押金	178,944,767.18	107,851,802.38
交通费用	148,554,135.23	158,371,684.37
差旅费	137,237,273.29	127,046,499.01
管理费	135,454,823.11	92,373,531.14
支付保证金	128,779,548.75	124,493,365.73
修理费	110,523,255.71	111,705,734.10
邮电费	81,974,017.82	88,702,055.64
员工借备用金	77,850,780.58	87,629,877.50
办公费用	75,042,831.37	65,995,776.21
保险费	61,778,781.38	28,777,551.81
水电费	56,743,812.46	59,724,928.31
会议费	55,108,169.61	48,359,522.89
审计费	46,583,675.84	46,141,777.52
银行手续费	38,686,491.10	33,642,531.28
罚款支出	26,609,048.12	3,546,435.61
广告费	26,490,982.07	22,462,163.47
法律诉讼费	13,960,315.39	7,825,577.31
统筹退休金	11,755,944.02	7,598,026.19
咨询费	8,973,736.65	11,563,188.71
董事会费	4,940,660.42	6,297,142.29
现金捐赠	4,818,819.70	10,723,246.19
其他	313,283,048.42	286,917,423.07
合计	21,708,957,728.78	25,585,428,725.52

(3) 收到其他与投资活动有关的现金

项目	本年发生数	上年发生数
非同一控制下企业合并收到现金	79,848,183.55	
远期运费协议 (FFA) 结算收入	4,651,684.07	50,037,465.98
日元套汇合同敲出失效收益		2,666,535.44
其它	35,074.54	92,371.75
合计	84,534,942.16	52,796,373.17

(4) 支付其他与投资活动有关的现金

项目	本年发生数	上年发生数
远期运费协议 (FFA) 结算支出	72,702,127.01	240,259,463.07
减少子公司支付的现金	22,083,576.12	5,442,063.74
处置长期资产支出	1,206.99	
合计	94,786,910.12	245,701,526.81

(5) 收到其他与筹资活动有关的现金

项目	本年发生数	上年发生数
收回抵押的银行存款	488,538,600.00	
收到少数股东借款	732,902,368.80	
合计	1,221,440,968.80	

(6) 支付其他与筹资活动有关的现金

项目	本年发生数	上年发生数
同一控制下企业合并支付对价款	110,011,054.17	
收购上海远洋股权对价尾款	92,699,457.35	
融资安排费	19,620,815.58	101,387,292.57
融资租入固定资产支付的租赁费	11,391,192.74	11,026,609.03
银行存款抵押	7,635,762.36	849,751,696.82
进一步收购上远国贸少数股权支付对价款	7,443,189.26	
子公司减少注册资本所支付的现金	986,763.60	
发行债券手续费		117,206,666.66
其它	1,296,431.21	6,151,391.37
合计	251,084,666.27	1,085,523,656.45

59、现金流量表补充资料

(1) 将净利润调节为经营活动现金流量的信息

项目	本年金额	上年金额
①将净利润调节为经营活动现金流量:		
净利润	-8,838,826,405.18	8,002,907,383.32

项目	本年金额	上年金额
加：资产减值准备	107,614,783.78	-15,673,902.88
固定资产折旧、油气资产折耗、生产性生物资产折旧	3,403,542,265.34	3,375,467,026.10
无形资产摊销	124,798,476.52	117,173,889.45
长期待摊费用摊销	8,592,861.25	9,014,480.50
处置固定资产、无形资产和其他长期资产的损失（收益以“-”号填列）	-168,280,296.96	-305,860,802.06
固定资产报废损失（收益以“-”号填列）		75,510.68
公允价值变动损失（收益以“-”号填列）	-191,476,840.03	-113,326,040.57
财务费用（收益以“-”号填列）	1,825,584,256.68	1,392,086,525.30
投资损失（收益以“-”号填列）	-2,173,141,827.26	-1,753,861,180.97
递延所得税资产减少（增加以“-”号填列）	1,569,386,877.15	184,911,241.14
递延所得税负债增加（减少以“-”号填列）	-1,015,926,918.31	466,597,827.05
存货的减少（增加以“-”号填列）	-1,326,881,573.51	-187,595,756.14
经营性应收项目的减少（增加以“-”号填列）	193,875,217.95	-1,680,523,643.11
经营性应付项目的增加（减少以“-”号填列）	1,466,763,383.53	1,842,498,133.87
其他	3,319,751.33	-195,811,899.98
经营活动产生的现金流量净额	-5,011,055,987.72	11,138,078,791.70

②不涉及现金收支的重大投资和筹资活动：

 债务转为资本

 一年内到期的可转换公司债券

 融资租入固定资产

③现金及现金等价物净变动情况：

现金的年末余额	46,962,724,849.20	46,683,220,421.58
减：现金的年初余额	46,683,220,421.58	44,255,253,581.46
加：现金等价物的年末余额		
减：现金等价物的年初余额		
现金及现金等价物净增加额	279,504,427.62	2,427,966,840.12

(2) 现金及现金等价物的构成

项目	年末数	年初数
①现金	46,962,724,849.20	46,683,220,421.58
其中：库存现金	8,462,886.92	8,008,079.90
可随时用于支付的银行存款	46,952,958,110.86	46,629,870,149.34
可随时用于支付的其他货币资金	1,303,851.42	45,342,192.34
可用于支付的存放中央银行款项		
存放同业款项		
拆放同业款项		
②现金等价物		
其中：三个月内到期的债券投资		

项目	年末数	年初数
③年末现金及现金等价物余额	46,962,724,849.20	46,683,220,421.58

八、关联方及关联交易

1、本公司的母公司情况

母公司名称	关联关系	企业类型	注册地	法人代表	业务性质
中国远洋运输(集团)总公司	母公司	国有企业	北京	魏家福	远洋运输

(续)

母公司名称	注册资本	母公司对本公司的持股比例(%)	母公司对本公司的表决权比例(%)	本公司最终控制方	组织机构代码
中国远洋运输(集团)总公司	410,336.70万元	52.01	52.01	中国远洋运输(集团)总公司	100001430

2、本公司的子公司

详见附注六、1、子公司情况。

3、本集团的合营和联营企业情况

详见附注七、13、长期股权投资(5)。

4、本集团的其他关联方情况

其他关联方名称	与本集团关系	组织机构代码
COSREN 航运代理公司	同受最终控制方控制	无
澳洲海空货运服务有限公司	同受最终控制方控制	无
澳洲海运技术服务有限公司	同受最终控制方控制	无
大连远洋运输公司	同受最终控制方控制	118417266
大连中远船务工程有限公司	同受最终控制方控制	604867131
丹麦鹏达公司	同受最终控制方控制	无
海标公司	同受最终控制方控制	无
海贸国际运输有限公司	同受最终控制方控制	无
汉远技术服务有限公司	同受最终控制方控制	无
连悦有限公司	同受最终控制方控制	无
南通中远船务工程有限公司	同受最终控制方控制	608305232
上海远洋船舶管理有限公司	同受最终控制方控制	73622586X
上海远洋国际集装箱储运有限公司	同受最终控制方控制	630429071
深圳市廊盛鹏达运输有限公司	同受最终控制方控制	723038627
天津中远船务工程有限公司	同受最终控制方控制	239662794

其他关联方名称	与本集团关系	组织机构代码
五星散货船务代理有限公司	同受最终控制方控制	无
厦门远洋运输公司	同受最终控制方控制	155050328
新远(新加坡)有限公司	同受最终控制方控制	无
新中铃株式会社	同受最终控制方控制	无
远华技术和供应公司	同受最终控制方控制	无
远泰船务有限公司	同受最终控制方控制	无
远通海运设备服务有限公司	同受最终控制方控制	无
中国船舶燃料有限责任公司	同受最终控制方控制	100000905
中国汽车运输廊坊公司	同受最终控制方控制	109261108
中铃海运服务株式会社	同受最终控制方控制	无
中燃韩国公司	同受最终控制方控制	无
中远阿联首瑞斯公司	合营公司	无
中远教德萨公司	同受最终控制方控制	无
中远奥地利公司	同受最终控制方控制	无
中远东方轮船株式会社	同受最终控制方控制	无
中远俄罗斯公司	同受最终控制方控制	无
中远法国公司	同受最终控制方控制	无
中远国际旅行社(香港)有限公司	同受最终控制方控制	无
中远国际贸易有限公司	同受最终控制方控制	625900682
中远韩国有限公司	同受最终控制方控制	无
中远航运股份有限公司	同受最终控制方控制	718160724
中远缅甸有限公司	同受最终控制方控制	无
中远欧洲公司	同受最终控制方控制	无
中远沙特布哈里公司	同受最终控制方控制	无
中远石油有限公司	同受最终控制方控制	无
中远土耳其船贸公司	同受最终控制方控制	无
中远网络(北京)有限公司	同受最终控制方控制	717851857
中远网络物流信息科技有限公司	同受最终控制方控制	717850600
中远希腊公司	同受最终控制方控制	无
中远信息科技有限公司	同受最终控制方控制	710928284
中远印度船务公司	同受最终控制方控制	无
中远英国公司	同受最终控制方控制	无
舟山中远船务工程有限公司	同受最终控制方控制	797615140
上海远洋实业总公司	同受最终控制方控制	132209578
中远控股新加坡有限公司	同受最终控制方控制	无
中远南方沥青运输有限公司	同受最终控制方控制	201244140

其他关联方名称	与本集团关系	组织机构代码
友航轮船有限公司	同受最终控制方控制	无
中远发展航运有限公司	同受最终控制方控制	773308103
中远日本株式会社公司	同受最终控制方控制	无
广东中远船务工程有限公司	同受最终控制方控制	618402802
广州远洋运输有限公司	同受最终控制方控制	190446715
中远 NEWMAN 公司	同受最终控制方控制	无
深圳中远国际船舶管理有限公司	同受最终控制方控制	27925092X
中远船务工程集团有限公司	同受最终控制方控制	138316323
海南中远国铁物流有限公司	联营公司	760383489
茂源发展有限公司	联营公司	23112457X
青岛远洋房地产开发有限公司	联营公司	163636353
远球有限公司	联营公司	无
中国天津外轮代理公司	联营公司	103064699
中远萨意卡拉奇有限公司	联营公司	无
北京中远空运航空货运有限公司	合营公司	无
常州外轮代理有限公司	合营公司	713259979
南通中远川崎船舶工程有限公司	合营公司	711522796
宁波远东码头经营有限公司	合营公司	790061261
青岛前湾集装箱码头有限责任公司	合营公司	718062497
青岛神州行国际货运代理有限公司	合营公司	763640516
上海国际轮渡有限公司	合营公司	607293452
上海新海天航运有限公司	合营公司	631320449
天津远华海运有限公司	合营公司	700570717
营口集装箱码头有限公司	合营公司	24271847X
越南远飞公司	合营公司	无
中国芜湖外轮代理公司	合营公司	149383134
中国烟台外轮代理公司	合营公司	165075676
中远-新港码头有限公司	合营公司	无
中远波兰公司	合营公司	无
中远多美尼代理公司	合营公司	无
中远-国际码头(香港)有限公司	合营公司	无
中远集装箱运输荷兰公司	合营公司	无
中远集装箱运输意大利公司	合营公司	无
中远考斯芬玛公司	合营公司	无
青岛远洋华林国际船舶管理有限公司	合营公司	750426975
盐城中远物流有限公司	合营公司	756449254

其他关联方名称	与本集团关系	组织机构代码
长沙外轮代理有限公司	合营公司	722577469
连云港远洋船舶航修厂	合营公司	839005261
广州外轮理货有限公司	合营公司	618602222
唐山中远集装箱物流有限公司	合营公司	57822748X
Coscos S.R.L.	其他关联方	无
Sz Southern Cimc Eastern Logistics Equip	其他关联方	无
哈飞汽车股份有限公司销售分公司	其他关联方	607169953
海南金华海物流有限公司	其他关联方	767491634
海信科龙电器股份有限公司	其他关联方	190343548
汇利船务有限公司	其他关联方	无
江苏省港务集团有限公司港口物流分公司	其他关联方	无
江苏小天鹅营销有限责任公司	其他关联方	733305389
江西远洋集装箱运输有限公司	其他关联方	705513359
连云港港口集团有限公司	其他关联方	139008250
马士基（中国）航运有限公司	其他关联方	625910346
马士基海陆航运有限公司	其他关联方	无
挪威鹏达	其他关联方	无
瑞典鹏达	其他关联方	无
香港华林集团有限公司	其他关联方	无
扬州港江都港区有限公司	其他关联方	750519944
张家港港务集团有限公司	其他关联方	142121932
中远孟加拉国有限公司	其他关联方	无
Cosco Marseille	其他关联方	无
Pt Cosbulk Indonesia Global Shippin Ky	其他关联方	无
Pt Ocean Global Shipping Id	其他关联方	无
Cross Ocean B.V	其他关联方	无
英国环球航运公司	其他关联方	无
广州港集团有限公司物资分公司	其他关联方	190482353
Tianjin cimc container co.,ltd.	其他关联方	无
广州港工程管理有限公司	其他关联方	278442292
上海浦东国际集装箱码头有限公司	其他关联方	710936428
连云港港口集团	其他关联方	139008250
广州港集团	其他关联方	19065475X
广州港南沙港务有限公司	其他关联方	747571813

5、关联方交易情况

(1) 经常性关联方交易

① 集装箱船舶租赁交易

本集团与关联方公司之间签署了多份集装箱船舶租赁协议,采用分租或返租的形式租入10艘集装箱船舶,租赁费用按合同规定方式以市场价为基础确定日租金,与当月的租赁天数相乘计算得出。该项关联方交易在报告期内发生的金额和比例如下:

项目	本年数		上年数	
	发生额	比例(%)	发生额	比例(%)
集装箱船舶租赁支出	479,447,754.80	10.05	546,183,114.60	11.29

② 综合服务交易

本集团与关联方公司之间互相提供后勤服务,包括:提供业务招待餐、会议服务;提供劳动用品、劳防用品、职工午餐;车辆维修、保养服务;物业管理服务;印刷服务、复印机维修保养、纸张供应服务;协助处理有关区域内的海事赔偿案件;少量杂货运输;提供培训服务;其他相关配套服务。定价原则:按照政府指导价格或行业协会推荐价格确定,若无政府指导价格或推荐价格,则参照相应的市场价格按照公平及合理的原则确定,若无相应的市场价格则由协议双方按照有关成本加适当利润的原则根据具体情况协商确定。该项关联方交易在报告期内发生的金额和比例如下:

项目	本年数		上年数	
	发生额	比例(%)	发生额	比例(%)
综合服务收入	6,115,928.70	5.03	7,450,175.56	17.14
综合服务支出	92,032,618.84	20.98	57,953,002.91	9.50

③ 船舶服务交易

本集团与关联方公司之间互相提供船舶及其他相关服务等持续性关联交易,主要包括:提供船舶润滑油;提供船舶燃油;提供船舶物料及物料修理服务;船舶安全管理服务;提供船舶油漆和保养油漆;提供船舶修理服务;提供船舶备件;提供通信导航设备的预订购、修理及安装调试;供应和修理救生设备;提供船舶建造技术服务;和其他相关船舶服务。定价政策与综合服务交易定价政策一致。该项关联方交易在报告期内发生的金额和比例如下:

项目	本年数		上年数	
	发生额	比例(%)	发生额	比例(%)
船舶服务收入	29,997,606.68	19.03	46,506,251.95	37.81

项目	本年数		上年数	
	发生额	比例 (%)	发生额	比例 (%)
船舶服务支出	15,310,848,684.84	91.72	10,405,567,210.53	69.37

④海外代理交易

本集团与关联方公司之间相互提供海外航运代理及其他相关服务等持续性关联交易，主要包括：代办安排船舶维修；代办船务货运；代收船务运费；代办船舶代理业务；代办集装箱管理业务；其他相关配套服务。定价政策与综合服务交易定价政策一致。该项关联方交易在报告期内发生的金额和比例如下：

项目	本年数		上年数	
	发生额	比例 (%)	发生额	比例 (%)
海外代理收入	2,559,095.94	18.19	53,300.44	100.00
海外代理支出	149,678,666.31	9.10	201,906,271.73	10.99

⑤房屋租赁交易

本集团与关联方公司之间互相提供房屋租赁等持续性关联交易。租金增幅不得高于当地有关政府部门当年公布的房屋租金指数。租赁期内有关水、电、气、房屋修缮等费用以及相关物业、供暖费由关联方公司自行承担。定价政策与综合服务交易定价政策一致。该项关联方交易在报告期内发生的金额和比例如下：

项目	本年数		上年数	
	发生额	比例 (%)	发生额	比例 (%)
房屋租赁收入	9,427,175.83	21.54	2,205,147.24	2.93
房屋租赁支出	111,167,910.56	41.73	102,657,279.83	56.72

⑥商标使用许可交易

本公司与中远总公司订立，根据该协议，中远总公司授予本公司及下属公司以每年人民币1元的价格使用中远总公司合法拥有的商标。该商标许可为非独占、非排他和非限制区域的普通许可。若中远总公司失去对本公司的控股股东地位，则中远总公司有权单方面终止该协议。本公司承诺在商标许可协议规定的期限和范围内使用许可商标，未经中远总公司的事先书面同意，本公司不得以任何方式许可本公司及其子公司以外的任何其他第三方使用该等商标。本该项关联方交易在报告期内发生的金额和比例如下：

项目	本年数		上年数	
	发生额	比例 (%)	发生额	比例 (%)
商标使用费支出	1.00	100.00	1.00	100.00

⑦金融财务服务交易

本公司与中远财务有限责任公司订立，中远财务有限责任公司向本公司及附属公司提供金融财务服务，主要包括：存款服务；贷款及融资租赁服务；结算服务以及经中国银行业监督管理委员会批准中远财务有限责任公司可从事的其他业务。中远财务有限责任公司吸收本集团存款的利率应不低于中国人民银行就该种类存款规定的利率下限，应不低于中远财务有限责任公司吸收其他集团成员单位同种类存款所确定的利率及不低于一般商业银行向本公司提供同种类存款服务所确定的利率。中远财务有限责任公司向本集团发放贷款的利率应不高于中国人民银行就该类型贷款规定的利率上限，不高于向中远财务有限责任公司向其他集团成员单位发放同种类贷款所确定的利率，不高于一般商业向乙方提供同种类贷款服务所确定的利率。

A、报告期内中远财务有限责任公司吸收本集团存款余额及本集团自中远财务有限责任公司存款利息收入如下：

项目	本年数		上年数	
	发生额	比例(%)	发生额	比例(%)
期末存放中远财务有限责任公司款项	11,555,081,765.68	24.30	5,764,902,741.41	12.24
存放中远财务有限责任公司款项利息收入	161,558,469.99	17.58	93,835,086.78	14.92

注：本期存放中远财务有限责任公司款项最大日余额为13,789,465,793.33元。

B、报告期内中远财务有限责任公司向本集团发放贷款余额及本集团利息支出如下：

项目	本年数		上年数	
	发生额	比例(%)	发生额	比例(%)
中远财务有限责任公司向本集团发放贷款期末余额	213,058,000.00	0.39	38,560,000.00	0.09
支付中远财务有限责任公司借款利息	5,578,786.11	0.34	10,269,488.60	0.83

注：本期中远财务有限责任公司向本集团发放贷款最大日余额为237,212,000.00元。

⑧船舶管理交易

本集团与关联方公司之间互相提供船舶服务及相关服务等持续性关联交易。交易双方按照ISM规则、ISPS规则的规定，国际海事组织、主管机关、船级社和海运行业组织所建议的适用的规则、指南和标准，以及对方提出的合法、合理、可行的要求，互相提供船舶管理服务。定价政策与综合服务交易定价政策一致。该项关联方交易在报告期内发生的金额和比例如下：

项目	本年数		上年数	
	发生额	比例(%)	发生额	比例(%)
船舶管理收入	3,428,937.06	67.60	3,626,710.00	78.44

⑨ 船员租赁交易

本集团与关联方公司之间互相提供船员管理、培训、和租赁服务等持续性关联交易。定价政策与综合服务交易定价政策一致。该项关联方交易在报告期内发生的金额和比例如下：

项目	本年数		上年数	
	发生额	比例(%)	发生额	比例(%)
船员租赁收入	130,088,517.62	26.80	100,284,638.95	25.39
船员租赁支出	45,235,487.40	10.47	39,075,676.57	7.01

⑩ 集装箱服务交易

本集团与关联方公司之间相互提供集装箱服务，包括：提供集装箱堆存、修理、拖运服务；集装箱及相关大件货物运输；相关货物仓储；出租底盘车；其他相关集装箱配套服务。该项关联方交易在报告期内发生的金额和比例如下：

项目	本年数		上年数	
	发生额	比例(%)	发生额	比例(%)
集装箱服务收入	1,539,085.87	36.40	3,636,711.72	65.03
集装箱服务支出	111,158,176.69	6.56	133,928,347.93	12.56

⑪ 揽货服务交易

本集团与关联方公司之间相互提供揽货及其它相关服务。关联方直接向货主收取运费并支付给本集团。定价政策与综合服务交易定价政策一致。该项关联方交易在报告期内发生的金额和比例如下：

项目	本年数		上年数	
	发生额	比例(%)	发生额	比例(%)
揽货服务收入	203,169,195.77	4.09	285,737,921.72	5.12
揽货服务支出			438,880.11	73.40

⑫ 码头服务交易

本集团与关联方公司之间互相提供如下业务：提供集装箱码头处理及储存服务；提供集装箱装卸；提供港口服务及航运服务；其他相关配套服务。该项关联方交易在报告期内发生的金额和比例如下：

项目	本年数		上年数	
	发生额	比例(%)	发生额	比例(%)
码头服务收入	10,767,955.95	0.82	25,091.15	1.09
码头服务支出	1,793,246,326.06	26.60	1,795,311,157.60	21.46

⑬中远太平洋为中远-国际货柜码头(香港)有限公司提供服务

根据中远太平洋与中远-国际货柜码头(香港)有限公司于1996年1月1日订立的管理服务协议,自1996年1月1日起,中远太平洋及其子公司为中远-国际货柜码头(香港)有限公司提供顾问和管理服务,并于每年收取约2,000万港元的管理费。该项关联方交易在报告期内发生的金额和比例如下:(单位:港元)

项目	本年数		上年数	
	发生额	比例(%)	发生额	比例(%)
中远太平洋为中远-国际货柜码头提供服务收入	20,000,000.00	100.00	20,000,000.00	100.00

⑭船舶代理服务交易

本集团为关联方公司提供船舶代理及其他相关服务。该项关联方交易在报告期内发生的金额和比例如下:

项目	本年数		上年数	
	发生额	比例(%)	发生额	比例(%)
船舶代理收入	5,088,035.10	0.65	2,880,221.38	0.38

⑮货运服务交易

本集团为关联方公司提供货运服务。本年度关联方交易发生情况如下:

项目	本年数		上年数	
	发生额	比例(%)	发生额	比例(%)
货运服务收入	594,000.00	0.07	659,584.41	0.08

⑯委托管理服务交易

本公司与中远总公司签订了《委托管理服务总协议》。根据该协议,本公司及附属公司利用其在股权、资产及日常事务管理服务方面的业务优势,管理中远总公司及其所属非上市的全资及直接控股企业(不含共同控制企业)的股权、资产及相关决策事项涉及的日常事务。定价政策与综合服务总协议定价政策一致。该项关联方交易在报告期内发生的金额和比例如下:

项目	本年数		上年数	
	发生额	比例 (%)	发生额	比例 (%)
委托管理服务收入	11,826,593.20	100.00	18,565,348.38	100.00

⑰干散货船舶租赁交易

本集团与关联方公司在经营过程中会根据业务需要向对方租入或租出船舶,租赁费用按合同规定的以市场价为基础日租金乘以当月的天数计算得出或者按相应航线的市场价格。报告期内本项关联交易的金额及占本类交易的比例如下:

项目	本年数		上年数	
	发生额	比例 (%)	发生额	比例 (%)
干散货船舶租赁收入	433,581,184.89	0.93	209,499,064.60	0.69
干散货船舶租赁支出	68,452,398.55	9.75	27,170,513.86	0.13

(2) 重大偶发关联方交易

①2008年5月9日中远集运与南通中远川崎船舶工程有限公司(以下简称:南通船厂)签订协议,委托南通船厂为其建造8艘13,350标准箱集装箱船舶,合同总价约为133,600.00万美元。本期中远集运支付上述合同造船进度款0.00元。

②2006年12月,Ching Tung(H.K.) Shipping Co.,Limited与南通船厂签订了8艘205,000载重吨散货船建造合同,合同总价款为30,580.00万美元;2008年5月,中远散运、中远(香港)航运有限公司分别与Ching Tung(H.K.) Shipping Co.,Limited、南通船厂签订了买方变更协议,自协议生效之日起,船舶建造合同转由中远散运和中远(香港)航运有限公司履行。本期中远(香港)航运有限公司支付上述部分造船款301,468,776.00元,中远散运支付船造船款396,468,898.00元。

③本公司子公司中远太平洋从其联营公司中国国际海运集装箱(集团)股份有限公司采购集装箱设备,本期采购金额共计21,530.80万美元。

④关联方中远财务有限责任公司本年新增注册资本,本公司所属子公司中远集运、中远散运、青岛远洋、中国外轮代理有限公司及中远国际货运有限公司向其增资,根据各出资人的原出资比例通过资本公积、任意盈余公积金和未分配利润,以及部分现金两种方式认缴,累计增资3.06亿元人民币,增资后仍占中远财务有限责任公司注册资本的38.25%。

⑤关联方中远(开曼)福庆控股有限公司于2011年以现金总认购价1,000.00港币认购中远太平洋附属佛罗伦资本管理有限公司50%股权,并提供相关股东贷款。

⑥中远集运下属子公司上海远洋运输有限公司2011年与关联方中远国际贸易有限

公司签订产权交易合同，购入上海远洋国际贸易有限公司的 50% 股权，交易对价为 7,264,372.39 元。

⑦中远集运美洲公司 2011 年通过同一控制下企业合并收购中远美洲公司所属四家子公司即中远乌拉圭公司 100% 股权、中远秘鲁公司 99% 股权、中远阿根廷公司 99% 股权及中远智利公司 51% 股权。具体情况见附注十三、1。

⑧中远集运下属子公司中远集运东南亚有限公司 2011 年通过同一控制下企业合并收购中远投资（新加坡）有限公司下属两家子公司即远凌（马来西亚）有限公司 70% 股权与远星船务私人有限公司 70% 股权及其下属公司：Costar Agencies (M) Sdn Bhd、CNF Shipping (M) Sdn Bhd、MR.Chua Tiak Siang。具体情况见附注十三、1。

（3）关联方担保

①本公司为子公司提供的担保

被担保方	担保方式	担保金额	到期日
青岛远洋运输有限公司	连带责任保证	203,272,956.00	2015-12-21
中远散货运输有限公司	连带责任保证	630,090,000.00	2014-12-29
合 计		806,011,128.00	

②子公司之间担保的情况

担保方	被担保方	担保方式	担保金额	到期日
中远太平洋有限公司	Florens Maritime Limited	一般保证	283,540,500.00	2012-02-03
中远太平洋有限公司	Florens Container Corporation S.A.	一般保证	189,027,000.00	2012-01-17
中远太平洋有限公司	COSCO Pacific Finance (2003) Company Limited	一般保证	1,890,270,000.00	2013-10-3
中远太平洋有限公司	Florens Maritime Limited	一般保证	2,205,315,000.00	2013-5-11
中远太平洋有限公司	Florens Container Corporation S.A.	一般保证	2,356,536,600.00	2014-4-30
Golden View Investment Ltd、(中远(香港)航運有限公司、中远太平洋投资控股有限公司	prosperity investments 2011 limited	一般保证	1,008,144,000.00	2013-6-25
Golden View Investment Ltd、(中远(香港)航運有限公司、中远太平洋投资控股有限公司	prosperity investments 2011 limited	一般保证	705,700,800.00	2015-6-25
上海中远物流有限公司	中远化工物流有限公司	连带责任保证	15,000,000.00	2014-6-16

担保方	被担保方	担保方式	担保金额	到期日
上海中远物流有限公司	上海中远物流重大件运输有限公司	连带责任保证	20,000,000.00	2012-7-1
上海中远物流有限公司	中远化工物流有限公司	连带责任保证	12,000,000.00	2012-10-18
中国远洋物流有限公司	中远物流仓储配送有限公司	连带责任保证	15,000,000.00	2014-6-17
中国外轮代理有限公司	广州中远物流有限公司	连带责任保证	20,000,000.00	2012-04-19
中远集装箱运输有限公司	上海泛亚航运有限公司	连带责任保证	309,397,179.55	2019-11-20
中远国际货运有限公司	中远集装箱运输有限公司	连带责任保证	819,117,000.00	2012-6-29
天津远洋运输有限公司	中远散货运输有限公司	连带责任担保	315,045,000.00	2013-4-14
青岛远洋投资发展有限公司	青岛远洋运输有限公司	连带责任担保	250,000,000.00	2012-1-4
青岛远洋投资发展有限公司	青岛远洋运输有限公司	连带责任担保	150,000,000.00	2012-4-13
青岛远洋投资发展有限公司	青岛远洋运输有限公司	连带责任担保	100,000,000.00	2014-12-30
合计			10,664,093,079.55	

③子公司为联营公司担保

担保方	被担保方	担保方式	担保金额	到期日
中远太平洋有限公司	Antwerp Gateway NV	一般保证	74,040,726.63	2017-03-24
合计			74,040,726.63	

注：上述担保金额已根据持股比例扣减。

(4) 关键管理人员报酬

本年关键管理人员从公司领取的年度报酬总额为 1,547.05 万元，上年领取的年度报酬总额为 2,310.04 万元。

职务	人数	本年从公司领取的报酬总额（万元）
董事	11	799.10
监事	6	182.69
高级管理人员	6	565.26

注：魏家福董事长、马泽华副董事长、张富生副董事长、张良董事总经理、李建红董事、许立荣董事、孙月英董事、孙家康董事、徐敏杰董事、李云鹏监事会主席薪酬的具体发放过程执行国务院国有资产监督管理委员会有关规定。

6、关联方应收应付款项

(1) 关联方应收、预付款项

项目名称	年末数		年初数	
	账面余额	坏账准备	账面余额	坏账准备
应收账款:				
马士基(中国)航运有限公司	18,364,301.95		1,203,561.00	
中远韩国有限公司	18,318,478.60		10,901,647.40	
中远印度船务公司	12,570,323.21		9,610,963.66	
中远希腊公司	10,882,941.89		32,067,537.92	
中国天津外轮代理公司	8,235,727.37		11,339,131.16	
中远航运股份有限公司	6,835,620.97		13,041,163.75	
中远阿联酋瑞斯公司	6,748,007.39		11,881,867.84	
中远土耳其船贸公司	6,647,637.36		19,068,857.26	
哈飞汽车股份有限公司销售分公司	5,824,335.62		41,290,819.00	
青岛远洋华林国际船舶管理有限公司	5,343,941.48			
中国烟台外轮代理公司	5,159,156.63		6,025,481.34	
中远缅甸有限公司	4,262,847.14		3,227,260.47	
越南远飞公司	4,158,657.41		4,998,833.58	
南通中远川崎船舶工程有限公司	3,717,392.50		3,091,394.18	
海信科龙电器股份有限公司	3,605,946.00		3,605,946.00	
中远多美尼代理公司	3,197,601.93		6,202,332.27	
厦门远洋运输公司	2,353,556.60		579,859.56	
中国芜湖外轮代理公司	2,267,758.52		1,887,547.64	
中远控股新加坡有限公司	2,179,799.95		446,442.64	
中远萨意卡拉奇有限公司	2,086,693.44		2,694,455.33	
中远波兰公司	1,955,781.50		6,154,421.70	
马士基海陆航运有限公司	1,940,781.90		1,929,264.30	
中远沙特布哈里公司	1,857,971.86		1,157,119.09	
中远俄罗斯公司	1,607,169.45		1,974,293.63	
中远奥地利公司	1,562,795.53		3,414,980.65	
上海远洋船舶管理有限公司	1,524,606.23		3,009,489.42	
中远英国公司	1,344,850.49		2,212,188.86	
中远南方沥青运输有限公司	1,303,810.93			
江苏小天鹅营销有限责任公司	1,235,813.29		1,235,813.29	
常州外轮代理有限公司	1,196,065.64			
大连远洋运输公司	1,042,355.84		899,742.64	
远通海运设备服务有限公司	799,626.69		1,138,091.82	

项目名称	年末数		年初数	
	账面余额	坏账准备	账面余额	坏账准备
大连中远船务工程有限公司	676,393.00		24,869.89	
中远集装箱运输意大利公司	132,587.57			
南通中远船务工程有限公司	107,589.84		2,793,545.68	
中远欧洲公司	21,990.83		10,813.24	
友航轮船有限公司			979,489.37	
COSREN 航运代理公司			17,632,217.56	
中远-新港码头有限公司	17,536,805.24		17,311,201.91	
远泰船务有限公司	1,144,151.38		3,703,615.94	
中远孟加拉国有限公司			485,910.39	
其他	11,341,303.63		29,072,291.65	
合计	181,093,176.80		278,304,463.03	
预付款项:				
中远石油有限公司	94,830,321.85		85,765,832.60	
五星散货船务代理有限公司	38,338,792.64		42,682,421.72	
海标公司	29,726,869.52		40,393,014.73	
Cosco Dom Maritime Eg Port Said	8,450,409.25			
Cosco Marseille	1,990,595.39			
Pt Cosbulk Indonesia Global Shippin Ky	1,984,153.41			
Pt Ocean Global Shipping Id	1,050,722.27			
COSREN 航运代理公司	5,197,659.79		4,150,983.82	
中远法国公司	4,974,951.09		5,165,174.97	
中远韩国有限公司	4,252,429.18		2,351,751.30	
中远东方轮船株式会社	4,180,444.99		3,926,811.81	
Cross Ocean B.V	3,734,962.95			
中远英国公司	3,418,423.75		906,846.94	
汉远技术服务有限公司	1,316,936.59		1,584,532.91	
中远欧洲公司	1,022,814.20		595,831.07	
远通海运设备服务有限公司	800,169.84		1,940,283.40	
远华技术和供应公司	782,666.92		3,510,031.00	
中远 NEWMAN 公司	190,987.00		343,453.50	
中远印度船务公司	80,985.03		831,621.71	
中远国际贸易有限公司	57,103.88		4,220,387.90	
Cosco Dom Maritime	7,877,107.94		6,790,876.84	
Coscoss S.R.L.	1,534,479.03		1,378,077.91	
中远航运股份有限公司	6,011,594.63			

项目名称	年末数		年初数	
	账面余额	坏账准备	账面余额	坏账准备
其他	6,060,771.98		5,797,820.73	
合计	227,866,353.12		212,335,754.86	
其他应收款:				
中远多美尼代理公司	120,301,437.69		121,972,828.09	
中远英国公司	13,152,098.95		11,572,503.72	
上海新海天航运有限公司	11,989,314.00		13,134,705.19	
中远集装箱运输荷兰公司	11,618,982.94		13,576,509.58	
中远法国公司	10,814,562.12		12,168,992.72	
青岛远洋房地产开发有限公司	10,000,000.00		10,000,000.00	
中远考斯芬玛公司	8,206,559.33		12,684,005.35	
COSREN 航运代理公司	7,482,635.77		11,754,035.30	
丹麦鹏达公司	7,421,379.18		1,486,950.04	
挪威鹏达	6,457,902.50		1,592,192.65	
中国汽车运输廊坊公司	4,087,814.89		4,087,814.89	
中远萨意卡拉奇有限公司	4,027,710.46		3,618,160.00	
中远阿联首瑞斯公司	3,782,495.95			
中铃海运服务株式会社	3,780,090.87			
海南中远国铁物流有限公司	3,033,536.00		1,500,557.10	
越南远飞公司	2,480,435.04		2,837,409.72	
北京中远空运航空货运有限公司	2,209,213.04		2,139,317.08	
英国环球航运公司	1,794,862.32			
远球有限公司	1,708,229.19		1,196,558.34	
中国天津外轮代理公司	1,695,086.81		346,660.20	
中远土耳其船贸公司	1,485,372.29		7,118,729.22	
海南金华海物流有限公司	1,200,000.00		1,600,000.00	
中远敦德萨公司	523,784.55		2,355,342.46	
中远希腊公司			4,797,873.68	
香港华林集团有限公司			1,167,500.35	
深圳市廊盛鹏达运输有限公司	6,079,975.73		6,079,975.73	
远泰船务有限公司	4,017,285.98		3,201,877.01	
汇利船务有限公司	2,688,684.19			
中远发展航运有限公司	2,946,831.00			
青岛远洋华林国际船舶管理有限公司	2,426,765.54			
其他	149,991.72		29,390,997.12	
合计	259,384,989.44		281,381,495.54	

(2) 关联方应付、预收款项

项目名称	年末数	年初数
应付账款:		
中远石油有限公司	1,200,559,421.69	757,474,502.71
中远欧洲公司	25,330,923.21	15,277,645.36
中远航运股份有限公司	16,850,552.77	6,881,967.63
中燃韩国公司	11,134,392.79	12,379,538.80
中国船舶燃料有限责任公司	9,188,786.66	
新远(新加坡)有限公司	9,040,428.70	5,125,412.66
张家港港务集团有限公司	8,921,516.72	1,830,232.87
中远缅甸有限公司	7,782,665.72	16,749,389.21
中铃海运服务株式会社	7,296,040.97	9,098,418.10
中远日本株式会社公司	7,046,765.47	109,661.09
远通海运设备服务有限公司	6,683,383.52	22,198,856.83
青岛神州行国际货运代理有限公司	4,861,851.04	4,395,902.71
厦门远洋运输公司	4,098,921.53	1,811,649.94
广州港集团有限公司物资分公司	3,917,608.47	
天津中远船务工程有限公司	3,659,899.70	3,381,789.25
上海远洋国际集装箱储运有限公司	2,738,375.00	1,029,526.07
中远法国公司	2,099,874.29	3,224,651.16
盐城中远物流有限公司	2,093,022.00	846,808.00
中远韩国有限公司	1,953,645.21	1,986,110.03
广东中远船务工程有限公司	1,907,747.32	
江西远洋集装箱运输有限公司	1,746,465.65	1,539,070.44
宁波远东码头经营有限公司	1,745,430.11	8,135,004.85
中国芜湖外轮代理公司	1,729,329.00	661,932.53
广州远洋运输有限公司	1,714,712.06	110,175.08
海贸中国有限公司	1,607,217.33	772,597.72
中远 NEWMAN 公司	1,484,455.62	
扬州港江都港区有限公司	1,416,842.63	1,416,842.63
长沙外轮代理有限公司	1,078,014.49	581,287.90
中国远洋运输(集团)总公司	960,981.76	2,505,734.04
深圳中远国际船舶管理有限公司	925,631.00	759,944.00
汉远技术服务有限公司	259,909.03	413,418.72
汇利船务有限公司	4,808,209.34	5,020,310.00
中远集装箱运输荷兰公司	24,528.48	24,192,647.56
连悦有限公司		5,650,487.64

项目名称	年末数	年初数
海标公司		56,292.95
中远船务工程集团有限公司		152,964.50
Sz Southern Cimc Eastern Logistics Equip		15,132,869.50
青岛前湾集装箱码头有限责任公司	31,175,183.59	49,914,632.85
中远-国际码头(香港)有限公司	49,412,459.27	25,407,069.32
Tianjin Cimc Container Co.,Ltd.		13,245.40
营口集装箱码头有限公司	13,921,483.91	19,626,202.36
中远-新港码头有限公司	11,117,114.91	5,163,687.85
连云港远洋船舶航修厂	7,882,536.00	
Cosco Dom Maritime		72,774.53
澳洲海空货运服务有限公司	5,925,630.25	
广州港工程管理有限公司	2,866,695.82	
其他	19,735,228.18	53,540,172.02
合计	1,498,703,881.21	1,084,641,426.81
预收款项:		
天津远华海运有限公司	9,886,667.78	
大连远洋运输公司	6,752,999.95	7,145,229.10
上海国际轮渡有限公司	5,985,462.66	
南通中远川崎船舶工程有限公司	3,066,012.65	3,819,647.85
其他	6,640,045.61	28,417,461.47
合计	32,331,188.65	39,382,338.42
其他应付款:		
上海浦东国际集装箱码头有限公司	150,000,000.00	
张家港港务集团有限公司	61,867,204.18	48,372,417.13
中远网络物流信息科技有限公司	26,557,200.00	3,693,200.00
青岛远洋华林国际船舶管理有限公司	23,403,265.43	
远通海运设备服务有限公司	21,897,246.83	17,306,976.07
中远希腊公司	14,094,823.43	
广州外轮理货有限公司	11,118,782.20	
中远沙特布哈里公司	10,427,321.04	4,876,011.02
中远俄罗斯公司	8,346,446.71	3,777,170.53
江苏省港务集团有限公司港口物流分公司	7,616,480.71	2,339,808.53
中远集装箱运输意大利公司	6,064,095.73	21,367,120.73
舟山中远船务工程有限公司	5,777,925.30	
上海远洋实业总公司	5,584,818.62	
新中铃株式会社	5,224,725.18	

项目名称	年末数	年初数
中远韩国有限公司	4,291,375.00	2,940,000.00
中远网络(北京)有限公司	4,284,000.00	8,051,000.00
瑞典鹏达	4,106,505.78	
连云港港口集团	3,999,108.09	10,172,468.03
广州港集团	2,846,480.00	
广州港南沙港务有限公司	3,100,000.00	
新远(新加坡)有限公司	2,337,192.84	2,989,413.93
中国烟台外轮代理公司	1,568,526.73	1,870,895.52
中远国际旅行社(香港)有限公司	1,309,742.88	1,119,597.97
上海国际轮渡有限公司	870,000.00	1,099,000.00
厦门远洋运输公司	171,423.04	180,177.97
中远波兰公司		776,794.84
中远阿联首瑞斯公司		10,608,801.79
中国远洋运输(集团)总公司	2,378,913.87	
中远船务工程集团有限公司	2,325,032.10	
唐山中远集装箱物流有限公司	3,167,488.70	
茂源发展有限公司	4,011,341.96	2,518,407.50
其他	20,347,089.40	164,929,457.38
合计	419,094,555.75	308,988,718.94

九、股份支付

(一) 以现金结算的股份支付

经本集团 2005 年 6 月 9 日股东大会批准，本集团实施一项以现金结算的股份支付计划，该计划的实施范围包括董事会董事（不包括独立非执行董事）、监事（不包括独立监事）、董事会秘书、本公司及子公司中远集运、中远物流的高层管理人员及公司董事会批准的其它人员。该计划无须发行股票。股票增值权以单位授出，每单位代表 1 股本公司的 H 股。

所授出股票增值权的行使期为 10 年，自授出日期开始计算。于授出日的第三、第四、第五及第六周年的最后一日，持有人可予行使的股票增值权的总数分别不超过各自获授的股票增值权总数的 25%、50%、75% 及 100%。本集团 2005 年、2006 年、2007 年各年授出的股票增值权行使价分别为 3.195 港元、3.588 港元 和 9.540 港元。

本集团股票增值权的估值采用二叉树估值模型，评估的 2005 年、2006 年和 2007 年的股票增值权的公允价值在每单位 4.4673 港元和 5.9441 港元之间。该模型应用的参

数包括期末股价每股 8.24 港元、预计有效期、股价预期波动率、无风险利率、预计股息收益率因素。股价预期波动率根据本公司过去 302 周公司股票价格的历史波动率估计得出，其中 2005 年授出股票增值权的剩余期限已不足 302 周，其预期波动率根据公司过去 260 周股票价格的历史波动率估计得出。

本期股票增值权数量变动情况如下：

	本年数	上年数
期初已授出	58,802,000	58,982,000
期内授出		
期内行权		
期内失效	50,000	180,000
期末已授出	58,752,000	58,802,000

本集团 2011 年年度确认的股票增值权费用为-166,621,732.56 元，其中计入管理费用-36,169,125.11 元，计入公允价值变动损益 130,452,607.45 元（2010 年确认的股票增值权费用为-37,387,011.11 元，其中计入管理费用-2,936,936.36 元，计入公允价值变动损益 34,450,074.75 元）。截至 2011 年 12 月 31 日以现金结算的股份支付产生的负债金额为 107,684,493.76 元（2010 年末为 274,306,226.32 元）。

（二）以权益结算的股份支付

本集团的子公司中远太平洋经批准执行一项按股权结算，以股份为基础的股权激励计划（以下简称“购股权计划”）。根据中远太平洋股东于 1994 年 11 月 13 日批准的购股权计划，中远太平洋董事会可酌情向属下任何公司的董事、行政人员及/或全体职员授出购股权，以根据该计划的条款及条件认购公司的股份。

2003 年 5 月 23 日，中远太平洋股东批准执行了一项新的购股权计划并终止 1994 年购股权计划。2003 年 5 月 23 日后，不可再根据 1994 年购股权计划授出任何购股权，已售出但尚未行使的购股权继续有效，并可根 据 1994 年购股权计划的条款及规定行使。

2005 年 12 月 5 日，经中远太平洋股东批准，对 2003 年购股权计划若干条款作出的修订，根据经修订后的 2003 年购股权计划，中远太平洋董事可酌情邀请任何参与者接纳购股权，以根据该计划的条款及条件认购中远太平洋股份。

接纳获授予购股权的代价为 1.00 港元。

承授人根据 2003 年购股权计划于 2003 年 10 月 28 日至 2003 年 11 月 6 日接纳或视为接纳购股权当日起十年内可随时行使的购股权行使价为 9.54 港元；承授人根据 2003 年购股权计划于 2004 年 11 月 25 日至 2004 年 12 月 16 日接纳或视为接纳购股权当日起十年内可随时行使的购股权行使价为 13.75 港元；承授人根据 2003 年购股权计划于 2007

年4月17日至2007年4月19日接纳或视为接纳购股权当日起十年内可随时行使的购股权行使价19.30港元。

中远太平洋的购股权的估值采用柏力克—舒尔斯估值模型，评估的2007年授出日购股权的公允价值约为每股4.97港元。该模型应用的参数包括购股权的行权价格、无风险年息率、预期有效期、预期派息率、预期波动率及股票市场价格。上述参数的确定基于该计划有关条款，及中远太平洋H股历史交易数据。

本期中远太平洋未发行新的购股权证，本期内无行权。截至2011年12月31日，中远太平洋资本公积中以权益结算的股份支付的累计金额为72,391,938.67元。

尚未行使的购股权数量及其相关加权平均行使单价的变动情况如下：

	本年数		上年数	
	每股平均行使价(港元)	购股权数量	每股平均行使价(港元)	购股权数量
期初已授出	15.64	39,441,000	15.69	41,711,000
期内授出				
期内行权	13.62	258,000		
期内失效	16.63	1,080,000	16.46	2,270,000
期末已授出	15.63	38,103,000	15.64	39,441,000

十、或有事项

1、未决诉讼仲裁形成的或有负债及其财务影响

(1) 温州市土畜产品对外贸易公司拖欠滞箱费案

本公司子公司中远集运作为原告与温州市土畜产品对外贸易公司于2008年4月9日就滞期费发生纠纷，中远集运将该公司诉讼法院，案件已由大连海事法院受理，诉讼标的金额为11,791,440.00美元。2010年7月，大连海事法院做出一审判决，判令对方赔偿中远集运滞期费834.00万人民币。对方不服，提起上诉，截至2011年12月31日，该案件正在辽宁高院二审审理之中。

(2) “MERKUR BAY”轮案

1996年4-6月间，由马尼拉至南非得班支线“MERKUR BAY”轮并通过本公司子公司中远集运船舶转运的12个集装箱先后被无单放货。Gg Sportswear Mfgt Corp作为发货人于1997年1月30日在马尼拉起诉中远集运及中远集运当时在菲律宾的代理，起诉金额为216.9万美元。在审理过程中，中远集运以原告不能出示正本提单为由，请求法院驳回原告的诉讼请求。截至2011年12月31日案件正在审理之中。

(3) 希腊码头案

Aronis-Drettas-Karlaftis Consultant Engineers S.A. (“ADK”) 在 2009 年 10 月 19 日于希腊雅典原讼法庭发出一起诉书, 起诉中远太平洋及其子公司比雷埃夫斯码头未有支付设计服务及项目管理服务的费用, 以索取民事赔偿共约 5,800,000 欧元(折合约 8,400,000 美元)。中远太平洋及比雷埃夫斯码头在 2010 年 11 月 30 日进行的聆讯就所有关键的索偿作出抗辩。

雅典原讼法庭已宣判此案件, 驳回上述起诉书中对中远太平洋及对比雷埃夫斯码头的的所有索偿, 并裁定原告人(ADK)须支付中远太平洋及比雷埃夫斯码头部分法律费用共 30,000 欧元。原告人根据希腊的法律程序就雅典原讼法庭的判决向雅典上诉法庭提出上诉。上诉聆讯已定在 2012 年 11 月 13 日在雅典上诉法庭开审。中远太平洋董事及管理层经寻求法律意见后, 认为中远太平洋及比雷埃夫斯码头有充分的抗辩理据反对在上诉文件中提出的论据。然而, 现阶段仍然不可能准确预测此诉讼的最终结果。中远太平洋未有就该等索偿未确认预计负债。

(4) 配送货物突遇台风案

2011 年 8 月, 本公司下属公司上海中远物流配送有限公司接受三一重工股份有限公司委托运输 5 台履带吊, 上海中远物流配送有限公司又与上海恒鑫航运有限公司签订货运协议, 由上海恒鑫航运有限公司船舶由上海发运至印度孟买, 运输过程中遭遇台风, 三一重工股份有限公司货物几乎全损。三一重工股份有限公司向厦门海事法院申请扣船并索赔 1,933.00 万元, 上海中远物流配送有限公司作为第二被告被起诉, 目前尚未开庭审理。由于该项诉讼上海中远物流配送有限公司是作为第二被告并且可由物流责任险对赔偿部分进行赔付, 管理层判断发生赔偿损失的可能性较小, 故未确认预计负债。

2、为其他单位提供债务担保形成的或有负债及其财务影响

截至 2011 年 12 月 31 日, 本集团担保事项主要为集团内担保及对联营公司的担保, 详见本附注九、5、(3)。

十一、承诺事项

1、已经签定的尚未履行或尚未完全履行的对外投资合同及有关财务支出

被投资单位	批准预算总金额	已付金额	未付金额
青岛前湾集装箱码头有限责任公司	1,270,417,529.68	860,880,606.48	409,536,923.20
安特卫普码头	864,175,605.21	501,011,513.94	363,164,091.27
中远一新港码头有限公司	357,202,142.68	202,414,547.52	154,787,595.16
上海洋山码头	400,000,000.00		400,000,000.00
宁波远东码头经营有限公司	249,600,000.00	124,800,000.00	124,800,000.00

被投资单位	批准预算总金额	已付金额	未付金额
镇江金远码头	32,144,175.00		32,144,175.00
大连港湾集装箱码头有限公司	438,000,000.00	146,000,000.00	292,000,000.00
天津欧亚码头	1,080,000,000.00	378,000,000.00	702,000,000.00
鹿特丹码头	102,865,431.12		102,865,431.12
中远—国际货柜码头(香港)有限公司	80,571,345.31		45,486,806.93
南京港龙潭集装箱有限公司	51,744,202.10		1,260,068.40
营口集装箱码头有限公司	3,823,090.00		388,590.00
PCDC 拼箱公司	8,385,163.16		6,550,828.15
合计	4,938,928,684.26	2,213,106,667.94	2,634,984,509.23

2、已经签定的正在或准备履行的大额发包合同

项目名称	合同总额	已付金额	未付金额
集装箱	55,006,857.00		55,006,857.00
船舶建造	22,525,724,390.00	6,340,301,250.20	16,185,423,139.80
房屋及建筑物	1,214,985,389.38	1,040,126,258.65	174,859,130.73
其他固定资产	2,341,847,860.93	26,890,353.86	2,314,957,507.07
无形资产	81,086,315.85	38,148,971.75	42,937,344.10
长期服务式材料采购	56,852,489.35	34,938,613.73	21,913,875.62
合计	26,275,503,302.51	7,480,405,448.19	18,795,097,854.32

3、已经签定的正在或准备履行的租赁合同及财务影响

期间	待付租金
未来第一年	13,895,353,441.30
未来第二年	10,449,590,913.26
未来第三年	7,750,855,219.90
未来第四年及以后	53,100,680,166.46
合计	85,196,479,740.92

十二、资产负债表日后事项

1、资产负债表日后取得的银行借款

贷款银行名称	借款类别	币种	金额 (万元)	合同期限
兴业银行	流动资金借款	美元	7,500.00	2012.01.10-2013.01.09
上海银行	流动资金借款	美元	2,000.00	2012.01.19-2012.04.18
兴业银行	流动资金借款	美元	7,500.00	2012.02.22-2015.02.21
中国银行	流动资金借款	美元	40,000.00	2012.02.29-2013.02.28
交通银行虹口支行	流动资金借款	人民币	10,000.00	2012.03.13-2013.03.13

贷款银行名称	借款类别	币种	金额 (万元)	合同期限
交通银行虹口支行	流动资金借款	人民币	6,000.00	2012.03.21-2013.03.21
中远财务有限责任公司	固定资产借款	人民币	1,150.00	2012.03.14-2013.03.14
中国银行澳门分行	流动资金借款	美元	20,000.00	3 年
中国银行	船舶融资贷款	美元	1,013.70	10 年
星展银行香港分行	流动资金借款	美元	3,000.00	2012.03.19-2012.04.02
星展银行香港分行	流动资金借款	美元	1,000.00	2012.03.23-2012.04.06

2、资产负债表日后签订的授信协议

授信人	借款类别	币种	最高综合授信额度 (万元)	授信期限
农业银行大连友好支行	海关关税保函	人民币	20,000.00	2012.01.01-2012.12.31
招商银行北京万达广场支行	综合授信	人民币	6,000.00	2012.02.23-2013.02.22

3、其他日后事项

(1) 买卖合同纠纷案

2012年1月9日，因买卖合同纠纷，天津天物煤焦有限公司起诉本集团子公司北京中远物流有限公司，诉讼标的约2332万元，由于诉讼处于开始阶段，双方责任尚未区分，有可能通过相关保险进行解决，因此无法估计对财务状况和经营成果的影响数。

(2) 本公司对子公司中远散货运输(集团)有限公司增资

经本公司于2012年3月29日召开的第三届董事会第六次会议批准，本公司将应收中远散货运输(集团)有限公司债权人民币14,271,269,794.50元，转作对中远散货运输(集团)有限公司股权投资、增加中远散货运输(集团)有限公司资本金。

十三、其他重要事项说明

1、企业合并

报告期内本集团发生企业合并的情况如下：

(1) 同一控制下企业合并

① 被合并方基本情况

A、远星船务私人有限公司

根据中国远洋《关于收购远星公司远凌公司股权并对富华公司进行增资等有关事项的批复》(中国远洋战发【2010】61号)，本集团子公司中远集运东南亚有限公司(以下简称“东南亚公司”，原为富华公司)从中远新加坡收购其所持远星船务私人有限公司(以下简称远星公司)70%股权，双方协议确定交易价格为1,060.00万新元。

由于本集团与中远新加坡的最终控制方同为中远总公司，东南亚公司合并远星公司属于同一控制下企业合并。合并日为2011年6月30日。

B、远凌(马来西亚)有限公司

根据中国远洋《关于收购远星公司远凌公司股权并对富华公司进行增资等有关事项

的批复》(中国远洋战发【2010】61号),本集团子公司东南亚公司从中远新加坡收购其所持远凌(马来西亚)有限公司(以下简称“远凌公司”)70%股权,双方协议确定交易价格为105.00万新元。

由于本集团与中远新加坡的最终控制方均为中远总公司,东南亚公司合并远凌公司属于同一控制下企业合并。合并日为2011年6月30日。

C、中远阿根廷公司

根据中国远洋《关于收购中远系统南美地区4家公司的批复》(中国远洋战发【2010】73号),本集团之子公司中远集运美洲公司(以下简称“中集美洲”)从中远美洲公司收购其所持中远阿根廷公司之98%股权,双方协议确定交易价格为2,208,000.00美元。

由于本集团与中远美洲的最终控制方均为中远总公司,中集美洲合并中远阿根廷公司属于同一控制下企业合并。合并日为2011年6月30日。

D、中远秘鲁公司

根据中国远洋《关于收购中远系统南美地区4家公司的批复》(中国远洋战发【2010】73号),本集团之子公司中远集运美洲从中远美洲收购其所持中远秘鲁公司之99%股权,双方协议确定交易价格为55,900.00美元。

由于本集团与中远美洲的最终控制方均为中远总公司,中集美洲合并中远秘鲁公司属于同一控制下企业合并。合并日为2011年6月30日。

E、中远智利公司

根据中国远洋《关于收购中远系统南美地区4家公司的批复》(中国远洋战发【2010】73号),本集团之子公司中远集运美洲从中远美洲收购其所持中远智利公司之51%股权。双方协议确定交易价格为4,124.00美元。

由于本集团与中远美洲的最终控制方均为中远总公司,中集美洲合并中远智利公司属于同一控制下企业合并。合并日为2011年6月30日。

F、中远乌拉圭公司

根据中国远洋《关于收购中远系统南美地区4家公司的批复》(中国远洋战发【2010】73号),本集团之子公司中远集运美洲从中远美洲收购其所持中远乌拉圭公司之100%股权。双方协议确定交易价格为1,636,000.00美元。

由于本集团与中远美洲的最终控制方均为中远总公司,中集美洲合并中远乌拉圭公司属于同一控制下企业合并。合并日为2011年6月30日。

②被合并方于合并日及 2010 期末的财务状况

子公司名称	合并日	合并日		
		资产总额	负债总额	所有者权益总额
中远乌拉圭公司	2011-6-30	13,560,584.12	5,943,416.28	7,617,167.84
中远秘鲁公司	2011-6-30	8,221,299.53	9,270,379.89	-1,049,080.36
中远阿根廷公司	2011-6-30	38,612,679.64	32,075,804.96	6,536,874.68
中远智利公司	2011-6-30	451,515.63	2,583,786.30	-2,132,270.67
远星船务私人有限公司	2011-6-30	170,477,530.41	160,759,910.53	9,717,619.88
远凌(马来西亚)有限公司	2011-6-30	14,581,232.64	7,128,970.49	7,452,262.15

(续)

子公司名称	2010 年 12 月 31 日		
	资产总额	负债总额	所有者权益总额
中远乌拉圭公司	15,388,711.01	6,713,530.32	8,675,180.69
中远秘鲁公司	2,766,805.12	5,055,027.44	-2,288,222.32
中远阿根廷公司	56,372,859.03	50,550,910.68	5,821,948.35
中远智利公司	461,085.62	2,644,112.98	-2,183,027.36
远星船务私人有限公司	163,536,262.99	148,985,656.53	14,550,606.46
远凌(马来西亚)有限公司	16,621,632.67	8,614,724.60	8,006,908.07

③ 被合并方当期期初至合并日经营成果

公司名称	合并日	营业收入	营业成本	利润总额	净利润
中远乌拉圭公司	2011-6-30	5,825,295.76		894,672.21	676,098.77
中远秘鲁公司	2011-6-30	2,499,037.31	1,667,599.00	-1,307,826.02	-1,307,826.02
中远阿根廷公司	2011-6-30	10,690,865.13	952,657.58	2,810,229.31	1,826,649.05
中远智利公司	2011-6-30				
远星船务私人有限公司	2011-6-30	28,759,196.55	18,293,841.46	1,756,200.80	1,266,203.17
远凌(马来西亚)有限公司	2011-6-30	5,348,811.45	4,148,108.08	769,869.84	557,001.43

被合并方当期期初至合并日实现的归属于母公司所有者的净利润合计为 2,517,892.48 元。

④被合并方当期期初至合并日现金净流量

公司名称	合并日	经营活动产生的 现金流量净额	投资活动产生 的现金流量净 额	筹资活动产生 的现金流量净 额
中远乌拉圭公司	2011-6-30	1,579,746.74		-2,008,531.38

公司名称	合并日	经营活动产生的现金流量净额	投资活动产生的现金流量净额	筹资活动产生的现金流量净额
中远秘鲁公司	2011-6-30	1,405,705.39	-343,676.91	1,954,601.75
中远阿根廷公司	2011-6-30	-20,130,021.29	-33,924.27	
中远智利公司	2011-6-30	-141,367.64		
远星船务私人有限公司	2011-6-30	9,507,531.59	77,567.16	-6,289,598.87
远凌(马来西亚)有限公司	2011-6-30	870,920.66	-86,030.93	-2,056,846.46

(2) 非同一控制下企业合并

中远散运所属子公司天津远洋运输有限公司原持有天津远洋国际货运代理有限公司(以下简称:“天远货代”)51%股权,因不具有控制权,将其作为合营公司核算,2011年天津远洋运输有限公司进一步购买天远货代49%的股权,交易价格为5,588,744.00元,购买日为2011年5月1日。交易完成后,天津远洋运输有限公司持有天远货代100%股权,将其纳入合并范围。

2、本集团做为融资租赁承租人

(1) 各类租入固定资产的年末原价、累计折旧额、减值准备累计金额。

有关融资租赁租入的固定资产情况,详见附注七、15、(4)。

(2) 以后年度将支付的最低租赁付款额

剩余租赁期	最低租赁付款额
1年以内(含1年)	89,742,167.82
1年以上2年以内(含2年)	92,033,149.94
2年以上5年以内(含5年)	315,947,348.74
5年以上	515,534,011.11
合计	1,013,256,677.61

(3) 未确认融资费用的余额 563,668,286.22 元,未确认融资费用采用实际利率法进行摊销。

3、以公允价值计量的资产和负债

项目	年初金额	本年公允价值变动损益	计入权益的累计公允价值变动
交易性金融资产			
衍生金融资产	129,356,632.35		
可供出售金融资产	495,597,007.64		142,956,479.01
金融资产小计	624,953,639.99		142,956,479.01
金融负债	335,330,458.90	191,476,840.03	

(续)

项目	本期计提的减值	期末金额
交易性金融资产		

项 目	本期计提的减值	期末金额
衍生金融资产		87,884,379.82
可供出售金融资产		345,018,140.68
金融资产小计		432,902,520.50
金融负债		107,684,493.76

4、外币金融资产和外币金融负债

项 目	年初金额	本年公允价值变动 损益	计入权益的累计公 允价值变动
金融资产			
以公允价值计量且其变动计入当期损益的金融 资产（不含衍生金融资产）			
衍生金融资产	129,356,632.35		
贷款和应收款项	24,443,247,721.57		
可供出售金融资产			
持有至到期投资	162,965.31		
金融资产小计	24,572,767,319.23		
金融负债	50,436,929,577.08	61,024,232.58	

(续)

项 目	本年计提的减值	年末金额
金融资产		
以公允价值计量且其变动计入当期损益的金融资产 （不含衍生金融资产）		
衍生金融资产		87,884,379.82
贷款和应收款项		25,302,366,647.46
可供出售金融资产		
持有至到期投资		153,110.86
金融资产小计		25,390,404,138.14
金融负债		58,396,078,389.69

十四、公司财务报表主要项目注释

1、其他应收款

(1) 其他应收款按种类列示

种 类	年末数			
	账面余额		坏账准备	
	金额	比例 (%)	金额	比例 (%)
单项金额重大并单项计提坏账准备的其他应收款				
按组合计提坏账准备的其他应收款	574,162,799.38	100.00		
单项金额虽不重大但单项计提坏账准备的其他应收款				
合 计	574,162,799.38	100.00		

(续)

种 类	年初数			
	账面余额		坏账准备	
	金额	比例 (%)	金额	比例 (%)
单项金额重大并单项计提坏账准备的其他应收款				
按组合计提坏账准备的其他应收款	339,951,969.84	100.00		
单项金额虽不重大但单项计提坏账准备的其他应收款				
合 计	339,951,969.84	100.00		

(2) 其他应收款按账龄列示

项目	年末数		年初数	
	金额	比例 (%)	金额	比例 (%)
1 年以内	574,162,799.38	100.00	339,044,469.84	99.74
1 至 2 年			907,500.00	0.26
合计	574,162,799.38	100.00	339,951,969.84	100.00

(3) 报告期无实际核销的大额其他应收款情况

(4) 本报告期其他应收款中无持有公司 5% (含 5%) 以上表决权股份的股东单位欠款情况

(5) 其他应收款金额较大单位情况

单位名称	与本公司关系	金额	年限	占其他应收款总额的比例 (%)
中远散货运输(集团)有限公司	子公司	400,000,000.00	1 年以内	69.67

单位名称	与本公司关系	金额	年限	占其他应收款总额的比例(%)
中远集装箱运输有限公司	子公司	174,067,017.78	0-3 个月	30.32
合计		574,067,017.78		99.99

(6) 应收关联方账款情况

单位名称	与本公司关系	金额	占其他应收款总额比例(%)
中远散货运输(集团)有限公司	子公司	400,000,000.00	69.67
中远集装箱运输有限公司	子公司	174,067,017.78	30.32
合计		574,067,017.78	99.99

2、长期股权投资

(1) 长期股权投资分类

项 目	年初数	本年增加	本年减少	年末数
对子公司投资	39,105,050,430.29	12,598,826,360.07	11,598,826,360.07	40,105,050,430.29
减: 长期股权投资减值准备				
合 计	39,105,050,430.29	12,598,826,360.07	11,598,826,360.07	40,105,050,430.29

(2) 长期股权投资明细情况

被投资单位	核算方法	投资成本	年初数	增减变动	年末数
中远太平洋投资控股有限公司	成本法	5,898,995,707.78	5,898,995,707.78		5,898,995,707.78
中国远洋物流有限公司	成本法	4,819,964,458.46	4,819,964,458.46		4,819,964,458.46
中远散货运输有限公司	成本法		8,487,837,760.74	-8,487,837,760.74	
中远集装箱运输有限公司	成本法	16,787,263,903.98	16,787,263,903.98		16,787,263,903.98
青岛远洋运输有限公司	成本法		2,307,298,982.03	-2,307,298,982.03	
深圳远洋运输股份有限公司	成本法		803,689,617.30	-803,689,617.30	
中远散货运输(集团)有限公司	成本法	12,598,826,360.07		12,598,826,360.07	12,598,826,360.07
合 计			39,105,050,430.29	1,000,000,000.00	40,105,050,430.29

(续)

被投资单位	在被投资单位持股比例(%)	在被投资单位享有表决权比例(%)	在被投资单位持股比例与表决权比例不一致的说明	减值准备	本年计提减值准备	本年现金红利
中远太平洋投资控股有限公司	100.00	100.00				600,000,000.00
中国远洋物流有限公司	100.00	100.00				
中远散货运输有限公司						
中远集装箱运输有限公司	100.00	100.00				
青岛远洋运输有限公司						

被投资单位	在被投资单位持股比例 (%)	在被投资单位享有表决权比例 (%)	在被投资单位持股比例与表决权比例不一致的说明	减值准备	本年计提减值准备	本年现金红利
深圳远洋运输股份有限公司						85,399,701.07
中远散货运输(集团)有限公司	100.00	100.00				
合计						685,399,701.07

(3) 向投资企业转移资金的能力不受到限制。

3、营业收入

项 目	本年发生额	上年发生额
其他业务收入	11,826,593.20	18,565,348.38
营业收入合计	11,826,593.20	18,565,348.38

4、投资收益

(1) 投资收益项目明细

被投资单位名称	本年发生额	上年发生额
成本法核算的长期股权投资收益	363,194,599.15	1,062,809,533.08
持有至到期投资取得的投资收益期间取得的投资收益	4,268,333.33	8,297,244.45
合计	367,462,932.48	1,071,106,777.53

注：本公司投资收益汇回不存在重大限制。

(2) 按成本法核算的长期股权投资收益

被投资单位名称	本年发生额	上年发生额
中国远洋物流有限公司		149,063,762.85
中远散货运输有限公司	277,794,898.08	278,271,900.42
深圳远洋运输股份有限公司	85,399,701.07	35,473,869.81
中远太平洋投资控股有限公司		600,000,000.00
合计	363,194,599.15	1,062,809,533.08

5、现金流量表补充资料

项目	本年数	上年数
(1) 将净利润调节为经营活动现金流量:		
净利润	-24,876,211.00	807,607,205.70
加: 资产减值准备		
固定资产折旧、油气资产折耗、生产性生物资产折旧	1,520,450.91	2,148,164.64
无形资产摊销	531,251.19	461,259.53

项目	本年数	上年数
长期待摊费用摊销		
处置固定资产、无形资产和其他长期资产的损失（收益以“-”号填列）		
固定资产报废损失（收益以“-”号填列）		
公允价值变动损失（收益以“-”号填列）	-62,348,254.66	-16,491,655.27
财务费用（收益以“-”号填列）	240,901,136.44	10,535,031.69
投资损失（收益以“-”号填列）	-367,462,932.48	-1,071,106,777.53
递延所得税资产减少（增加以“-”号填列）	19,958,721.43	4,573,713.30
递延所得税负债增加（减少以“-”号填列）		
存货的减少（增加以“-”号填列）		
经营性应收项目的减少（增加以“-”号填列）	-264,419,468.10	1,279,295,886.64
经营性应付项目的增加（减少以“-”号填列）	263,487,960.42	317,421,386.95
其他		
经营活动产生的现金流量净额	-192,707,345.85	1,334,444,215.65
(2) 不涉及现金收支的重大投资和筹资活动:		
债务转为资本		
一年内到期的可转换公司债券		
融资租入固定资产		
(3) 现金及现金等价物净变动情况:		
现金的年末余额	6,923,245,398.34	3,638,989,478.90
减: 现金的年初余额	3,638,989,478.90	5,993,617,550.86
加: 现金等价物的年末余额		
减: 现金等价物的年初余额		
现金及现金等价物净增加额	3,284,255,919.44	-2,354,628,071.96

十五、补充资料

1、非经常性损益明细表

项目	本年数	上年数
非流动性资产处置损益	331,053,928.38	317,547,603.95
越权审批，或无正式批准文件，或偶发的税收返还、减免		
计入当期损益的政府补助，，但与企业正常经营业务密切相关，符合国家政策规定，按照一定标准定额或定量持续享受的政府补助除外	374,431,913.16	119,956,471.47
计入当期损益的对非金融企业收取的资金占用费		
企业取得子公司、联营企业及合营企业的投资成本小于取得投资时应享有被投资单位可辨认净资产公允价值产生的收益		
非货币性资产交换损益		

项 目	本年数	上年数
委托他人投资或管理资产的损益		
因不可抗力因素，如遭受自然灾害而计提的各项资产减值准备		
债务重组损益		-36,234.00
企业重组费用，如安置职工的支出、整合费用等		
交易价格显失公允的交易产生的超过公允价值部分的损益		
同一控制下企业合并产生的子公司年初至合并日的当期净损益	3,018,126.40	8,608,635.56
与公司正常经营业务无关的或有事项产生的损益		
除同公司正常经营业务相关的有效套期保值业务外，持有交易性金融资产、交易性金融负债产生的公允价值变动损益，以及处置交易性金融资产、交易性金融负债和可供出售金融资产取得的投资收益	-4,838,058.88	81,634,125.86
单独进行减值测试的应收款项减值准备转回	18,780,495.07	42,815,548.29
对外委托贷款取得的损益		
采用公允价值模式进行后续计量的投资性房地产公允价值变动产生的损益		
根据税收、会计等法律、法规的要求对当期损益进行一次性调整对当期损益的影响		
受托经营取得的托管费收入		
除上述各项之外的其他营业外收入和支出	-1,544,552,437.27	-1,129,044,446.39
其他符合非经常性损益定义的损益项目	1,163,974,524.66	1,415,524,680.61
小 计	341,868,491.52	857,006,385.35
所得税影响额	216,382,113.55	156,429,763.92
少数股东权益影响额（税后）	107,714,975.27	33,770,702.29
合 计	17,771,402.70	666,805,919.14

注：非经常性损益项目中的数字“+”表示收益及收入，“-”表示损失或支出。

本集团对非经常性损益项目的确认依照《公开发行证券的公司信息披露解释性公告第1号——非经常性损益》（证监会公告[2008]43号）的规定执行。

2、境内外会计准则下会计数据差异

项 目	注释	本金额	
		归属于母公司所有者权益	归属于母公司所有者净利润
按企业会计准则		34,695,286,175.10	-10,448,856,161.20
境内外因功能性货币的认定和处理方式不同之差异			
境内外因固定资产成本基础不同之差异	注		-46,439,253.39
以前年度少数股东分担子公司的超额亏损处理方式不同之差异			
差异合计			-46,439,253.39
根据香港财务报告准则		34,695,286,175.10	-10,495,295,414.59

（续）

项 目	注释	上年金额	
		归属于母公司所有者权益	归属于母公司所有者净利润
按企业会计准则		47,779,603,058.25	6,767,424,542.30
境内外因功能性货币的认定和处理方式不同之差异			15,567,159.00
境内外因固定资产成本基础不同之差异	注	49,355,888.80	-4,687,986.00
以前年度少数股东分担子公司的超额亏损处理方式不同之差异			7,193,286.00
差异合计		49,355,888.80	18,072,459.00
根据香港财务报告准则		47,828,958,947.05	6,785,497,001.30

注：本集团将上表境内外会计准则相关差异于期内消除。

截至本财务报告期末，归属于母公司所有者权益没有差异。

3、净资产收益率及每股收益

报告期利润	加权平均净资产收益率	每股收益（元/股）	
		基本每股收益	稀释每股收益
归属于公司普通股股东的净利润	-25.34%	-1.02	-1.02
扣除非经常损益后归属于普通股股东的净利润	-25.40%	-1.02	-1.03

注：（1） $\text{加权平均净资产收益率} = \frac{P0}{(E0 + NP \div 2 + Ei \times Mi \div M0 - Ej \times Mj \div M0 \pm Ek \times Mk \div M0)}$

其中：P0 分别对应于归属于公司普通股股东的净利润、扣除非经常性损益后归属于公司普通股股东的净利润；NP 为归属于公司普通股股东的净利润；E0 为归属于公司普通股股东的期初净资产；Ei 为报告期发行新股或债转股等新增的、归属于公司普通股股东的净资产；Ej 为报告期回购或现金分红等减少的、归属于公司普通股股东的净资产；M0 为报告期月份数；Mi 为新增净资产次月起至报告期期末的累计月数；Mj 为减少净资产次月起至报告期期末的累计月数；Ek 为因其它交易或事项引起的净资产增减变动；Mk 为发生其它净资产增减变动次月起至报告期期末的累计月数。

报告期发生同一控制下企业合并的，计算扣除非经常性损益后的加权平均净资产收益率时，被合并方的净资产从合并日的次月起进行加权。计算比较期间的加权平均净资产收益率时，被合并方的净利润、净资产均从最终控制方实施控制的次月起进行加权；计算比较期间扣除非经常性损益后的加权平均净资产收益率时，被合并方的净资产不予加权计算（权重为零）。

（2）基本每股收益和稀释每股收益的计算见附注七、56。

4、本集团合并财务报表主要项目的异常情况及原因的说明

(1) 应收票据 2011 年 12 月 31 日年末数为 361,279,623.96 元，比年初数 196,613,000.31 元增加 83.75%，其主要原因是以银行承兑汇票形式收取的运费金额增加。

(2) 存货 2011 年 12 月 31 日年末数为 3,651,741,386.88 元，比年初数 2,317,704,385.85 元增加 57.56%，其主要原因是燃油价格较初期增幅较大，燃油存货增加；物流供应链业务量增加，该业务项下的存货大幅增加。

(3) 可供出售金融资产 2011 年 12 月 31 日年末数为 345,018,140.68 元，比年初数 495,597,007.64 元减少 30.38%，其主要原因是可供出售金融资产的公允价值降低。

(4) 长期应收款 2011 年 12 月 31 日年末数为 1,250,101,588.44 元，比年初数 2,274,054,386.26 元减少 45.03%，其主要原因是本年出售青岛前湾集装箱码头有限责任公司股权，对其的股东贷款转至其他应收款；南沙码头于 2011 年起纳入本集团合并范围，对其的股东贷款在合并中抵消。

(5) 长期待摊费用 2011 年 12 月 31 日年末数为 51,954,818.48 元，比年初数 23,248,934.91 元增加 123.47%，其主要原因是为家电产品项目购置托盘所致。

(6) 递延所得税资产 2011 年 12 月 31 日年末数为 531,922,996.26 元，比年初数 2,101,309,873.41 元减少 74.69%，其主要原因是已确认但预计无法在规定年限内得到弥补递延所得税资产减少。

(7) 其他非流动资产 2011 年 12 月 31 日年末数为 113,966,530.03 元，比年初数 230,448,549.22 元减少 50.55%，其主要原因是本集团下属子公司为借款而发生融资成本因摊销而减少。

(8) 短期借款 2011 年 12 月 31 日年末数为 2,851,071,958.74 元，比年初数 1,669,382,018.63 元增加 70.79%，其主要原因是本集团为业务发展取得借款增加。

(9) 交易性金融负债 2011 年 12 月 31 日年末数为 0 元，比年初数 61,024,232.58 元减少 100.00%，其主要原因是本集团持有的 FFA 合约结算完毕。

(10) 应付票据 2011 年 12 月 31 日年末数为 1,382,348,200.48 元，比年初数 831,339,638.06 元增加 66.28%，其主要原因是所属子公司根据相关协议，以银行承兑汇票方式与供应商进行核算，应付票据余额增加。

(11) 一年内到期的非流动负债 2011 年 12 月 31 日年末数为 19,131,330,379.63 元，比年初数 4,398,504,914.90 元增加 334.95%，其主要原因是一年内到期的长期借款增加。

(12) 长期应付款 2011 年 12 月 31 日年末数为 1,578,034,578.59 元，比年初数 866,047,354.54 元增加 82.21%，其主要原因是南沙码头于 2011 年纳入合并范围，年末

余额增加了该公司欠少数股东的权益借款。

(13) 预计负债 2011 年 12 月 31 日年末数为 1,963,252,102.47 元, 比年初数 1,318,575,205.94 元增加 48.89%, 其主要原因是由于本年未锁定的亏损合同以 BDI 点数 1,500 点为市场参考水平, 较去年年底以 BDI 点数 2,200 点为市场参考水平大幅下降, 因此本年租入船预计亏损合同拨备增加; 因提前交还船产生的未决诉讼增加, 为此而计提的拨备增加。

(14) 其他非流动负债 2011 年 12 月 31 日年末数为 49,291,667.46 元, 比年初数 36,844,652.92 元增加 33.78%, 其主要原因是本集团收到的与资产相关的政府补助增加。

(15) 未分配利润 2011 年 12 月 31 日年末数为 -568,646,708.16 元, 比年初数 10,807,240,433.55 元减少 105.26%, 其主要原因是航运市场下滑, 本集团的干散货业务板块及集装箱业务板块经营亏损, 同时本年向股东分配股利 919,464,692.13 元, 未分配利润大幅减少。

(16) 外币报表折算差额 2011 年 12 月 31 日年末数为 -3,964,324,118.23 元, 比年初数 -2,523,482,900.90 元减少 57.10%, 其主要原因是本年人民币对美元等货币升值, 境外子公司外币报表折算差额增加。

(17) 营业税金及附加 2011 年度发生数为 460,276,089.07 元, 比上年数 772,906,054.38 元减少 40.45%, 其主要原因是本集团上年对 2009 年签订合同的国际运输劳务收入补缴营业税及相关附加税, 共补提并缴纳营业税 269,309,219.62 元, 本年无此因素。

(18) 财务费用 2011 年度发生数为 102,001,719.28 元, 比上年数 552,821,496.40 元减少 81.55%, 其主要原因是本集团借款大部分为美元借款, 本年人民币对美元等货币升值, 本集团汇兑收益增加。

(19) 资产减值损失 2011 年度发生数为 107,614,783.78 元, 比上年数 -15,673,902.88 元增加 786.59%, 其主要原因是因航运市场下滑, 部分客户违约风险增加, 单独减值测试计提的坏账损失增加。

(20) 公允价值变动收益 2011 年度发生数为 191,476,840.03 元, 比上年数 113,326,040.57 元, 增加 68.96%, 其主要原因是本集团授出股票增值权期内公允价值下跌, 冲回费用金额同比增加; 持有的 FFA 合约全部结算, 以前年度确认的公允价值变动损失转出。

(21) 营业外收入 2011 年度发生数为 984,501,421.63 元, 比上年数 526,260,462.12 元增加 87.07%, 其主要原因是: 2011 年度租家提前还船、各类纠纷情况较多, 收取的违约金及赔偿金等增加; 财政补贴款收入增加。

(22) 营业外支出 2011 年度发生数为 1,986,346,789.00 元, 比上年数

1,229,318,213.68 元增加 61.58%，其主要原因如附注十六、4（13）所述，本年计提的亏损合同损失增加；因提前还船实际支付的违约金增加。

（23）收回投资收到的现金 2011 年度发生数为 300,630,470.05 元，比上年数 69,734,073.10 元增加 331.11%，其主要原因是本期为部分收回对 Sigma Enterprises Limited 和 Watrus Limited 的股东贷款。

（24）处置固定资产、无形资产和其他长期资产收回的现金净额 2011 年度发生数为 1,731,387,222.72 元，比上年数 525,302,560.91 元增加 229.60%，其主要原因处置固定资产收到的现金增加。

（25）收到其他与投资活动有关的现金 2011 年度发生数为 84,534,942.16 元，比上年数 52,796,373.17 元增加 60.12%，其主要原因是 2011 年合并南沙码头，该公司期初现金余额在本项目列示。

（26）投资支付的现金 2011 年度发生数为 259,576,564.64 元，比上年数 3,885,102,852.70 元减少 93.32%，其主要原因是中远太平洋 2010 年增持盐田码头约 10% 股权金额约为 3,521,180,000.00 元人民币，本期无大额投资支付现金的情况。

（27）支付的其他与投资活动有关的现金 2011 年度发生数为 94,786,910.12 元，比上年数 245,701,526.81 元减少 61.42%，其主要原因是本期结算的 FFA 合约较上期减少，现金流出减少。

（28）取得借款收到的现金 2011 年度发生数为 26,437,779,444.05 元，比上年数 13,766,220,399.12 元增加 92.05%，其主要原因是本公司对外借款及发行债券增加。

（29）分配股利、利润或偿付利息支付的现金 2011 年度发生数为 3,372,636,126.45 元，比上年数 1,961,019,337.56 元增加 71.98%，其主要原因是本公司本期对外分配现金红利 919,464,692.13 元，同时因本集团借款规模增大，支付的利息增加。

（30）支付的其他与筹资活动有关的现金 2011 年度发生数为 251,084,666.27 元，比上年数 1,085,523,656.45 元减少 76.87%，其主要原因是上年本集团以定期存款质押取得借款，该部分使用权受到限制的货币资金作为筹资活动现金流出，本期此类业务新增较少。

（31）汇率变动对现金及现金等价物的影响 2011 年度发生数为 -855,681,986.10 元，比上年数 -469,976,790.20 元减少 82.07%，主要是由于人民币对美元等货币升值，本集团持有的外币现金折算为人民币时金额减少。