

上海紫江企业集团股份有限公司
600210

2011 年半年度报告

目录

一、 重要提示.....	2
二、 公司基本情况.....	2
三、 股本变动及股东情况.....	5
四、 董事、监事和高级管理人员情况.....	6
五、 董事会报告.....	7
六、 重要事项.....	11
七、 财务会计报告（未经审计）.....	18
八、 备查文件目录.....	145

一、重要提示

(一) 本公司董事会、监事会及其董事、监事、高级管理人员保证本报告所载资料不存在任何虚假记载、误导性陈述或者重大遗漏，并对其内容的真实性、准确性和完整性承担个别及连带责任。

(二) 公司全体董事出席董事会会议。

(三) 公司半年度财务报告未经审计。

(四)

公司负责人姓名	沈雯
主管会计工作负责人姓名	秦正余
会计机构负责人（会计主管人员）姓名	王艳

公司负责人沈雯、主管会计工作负责人秦正余及会计机构负责人（会计主管人员）王艳声明：保证本半年度报告中财务报告的真实、完整。

(五) 是否存在被控股股东及其关联方非经营性占用资金情况？ 否

(六) 是否存在违反规定决策程序对外提供担保的情况？ 否

二、公司基本情况

(一) 公司信息

公司的法定中文名称	上海紫江企业集团股份有限公司
公司的法定中文名称缩写	紫江企业
公司的法定英文名称	SHANGHAI ZIJIANG ENTERPRISE GROUP CO.,LTD
公司的法定英文名称缩写	zjqy
公司法定代表人	沈雯

(二) 联系人和联系方式

	董事会秘书	证券事务代表
姓名	高军	黄冰
联系地址	上海市虹桥路 2272 号虹桥商务大厦 7 楼 C 座	上海市虹桥路 2272 号虹桥商务大厦 7 楼 C 座
电话	021-62377118	021-62377118
传真	021-62377327	021-62377327
电子信箱	zjiangqy@zjiangqy.com	zjqy@zjiangqy.com

(三) 基本情况简介

注册地址	上海市莘庄工业区申富路 618 号
------	-------------------

注册地址的邮政编码	201108
办公地址	上海市虹桥路 2272 号虹桥商务大厦 7 楼 C 座
办公地址的邮政编码	200336
公司国际互联网网址	http://www.zijiangqy.com
电子信箱	zijiangqy@zijiangqy.com

(四) 信息披露及备置地点

公司选定的信息披露报纸名称	上海证券报、中国证券报、证券时报、证券日报
登载半年度报告的中国证监会指定网站的网址	http://www.sse.com.cn
公司半年度报告备置地点	上海市虹桥路 2272 号虹桥商务大厦 7 楼 C 座投资者关系部

(五) 公司股票简况

公司股票简况				
股票种类	股票上市交易所	股票简称	股票代码	变更前股票简称
A 股	上海证券交易所	紫江企业	600210	

(六) 公司其他基本情况

公司首次注册登记日期	1999 年 3 月 30 日	
公司首次注册登记地点	上海市沪闵路 5481 号	
首次变更	公司变更注册登记日期	2001 年 9 月 26 日
	企业法人营业执照注册号	企股沪总字第 000352 号 (市局)
	税务登记号码	国税沪字 310112607221205 号
	组织机构代码	60722120-5
最近一次变更	公司变更注册登记日期	2011 年 1 月 26 日
	企业法人营业执照注册号	310000400004243
	税务登记号码	310112607221205
	组织机构代码	60722120-5
公司聘请的会计师事务所名称	立信会计师事务所有限公司	
公司聘请的会计师事务所办公地址	上海市南京东路 61 号 4 楼	
公司其他基本情况	<p>公司注册变更情况： 首次变更：2001 年 9 月 26 日因配股注册资本由 32340 万元增至 35236 万元； 最近一次变更：2011 年 1 月 26 日，经营范围增加： 从事货物及技术的进出口业务。</p>	

(七) 主要财务数据和指标

1、主要会计数据和财务指标 (单位:元 币种:人民币)

	本报告期末	上年度期末	本报告期末比上年度 期末增减(%)
总资产	10,397,753,340.77	9,857,704,014.20	5.48
所有者权益(或股东权益)	3,792,797,946.95	3,608,045,813.82	5.12
归属于上市公司股东的每股 净资产(元/股)	2.640	2.511	5.14
	报告期(1-6月)	上年同期	本报告期比上年同期 增减(%)
营业利润	444,854,198.83	390,955,117.51	13.79
利润总额	460,467,662.19	398,679,814.72	15.50
归属于上市公司股东的净 利润	319,366,108.63	294,440,974.22	8.47
归属于上市公司股东的扣 除非经常性损益的净利润	306,585,917.43	286,852,620.51	6.88
基本每股收益(元)	0.222	0.205	8.29
扣除非经常性损益后的基 本每股收益(元)	0.213	0.200	6.69
稀释每股收益(元)	0.222	0.205	8.29
加权平均净资产收益率 (%)	8.69	8.83	减少 0.14 个百分点
经营活动产生的现金流量 净额	409,936,155.00	327,110,523.70	25.32
每股经营活动产生的现金 流量净额(元)	0.285	0.228	25.00

2、非经常性损益项目和金额

单位：元 币种：人民币

非经常性损益项目	金额
非流动资产处置损益	-1,610,846.22
计入当期损益的政府补助(与企业业务密切相关,按 照国家统一标准定额或定量享受的政府补助除外)	15,426,421.70
企业取得子公司、联营企业及合营企业的投资成本小 于取得投资时应享有被投资单位可辨认净资产公允 价值产生的收益	426,334.80
同一控制下企业合并产生的子公司期初至合并日的 当期净损益	577,343.01
除同公司正常经营业务相关的有效套期保值业务外, 持有交易性金融资产、交易性金融负债产生的公允价 值变动损益,以及处置交易性金融资产、交易性金融 负债和可供出售金融资产取得的投资收益	1,704,149.79
对外委托贷款取得的损益	378,171.09
除上述各项之外的其他营业外收入和支出	1,371,553.08
所得税影响额	-4,523,486.61
少数股东权益影响额(税后)	-969,449.44
合计	12,780,191.20

三、股本变动及股东情况

(一) 股份变动情况表

单位：股

	本次变动前		本次变动增减(+,-)					本次变动后	
	数量	比例(%)	发行新股	送股	公积金转股	其他	小计	数量	比例(%)
一、有限售条件股份									
1、国家持股									
2、国有法人持股									
3、其他内资持股									
其中：境内非国有法人持股									
境内自然人持股									
4、外资持股									
其中：境外法人持股									
境外自然人持股									
二、无限售条件流通股	1,436,736,158	100						1,436,736,158	100
1、人民币普通股	1,436,736,158	100						1,436,736,158	100
2、境内上市的外资股									
3、境外上市的外资股									
4、其他									
三、股份总数	1,436,736,158	100						1,436,736,158	100

(二) 股东和实际控制人情况

1、 股东数量和持股情况

单位：股

报告期末股东总数					194,125 户	
前十名股东持股情况						
股东名称	股东性质	持股比例(%)	持股总数	报告期内增减	持有有限售条件股份数量	质押或冻结的股份数量
上海紫江(集团)有限公司	境内非国有法人	22.99	330,375,073	0		无
中国人寿保险(集团)公	其他	0.90	12,999,954	10,999,954		未知

司一传统一普通保险产品						
黄允革	未知	0.77	11,119,177	3,421,999		未知
中国人寿保险股份有限公司一分红一个人分红一005L一FH002沪	其他	0.70	10,118,699	10,118,699		未知
鹏华中国 50 开放式证券投资基金	其他	0.65	9,275,476	9,275,476		未知
华宝兴业先进成长股票型证券投资基金	其他	0.52	7,439,870	7,439,870		未知
沈雯	境内自然人	0.35	5,000,374	0		无
深圳南方财务顾问有限公司	其他	0.31	4,500,000	0		未知
华夏大盘精选证券投资基金	其他	0.28	3,999,956	3,999,956		未知
鑫恒期货经纪有限公司	其他	0.27	3,950,000	0		未知
前十名无限售条件股东持股情况						
股东名称			持有无限售条件股份的数量		股份种类及数量	
上海紫江(集团)有限公司			330,375,073		人民币普通股	
中国人寿保险(集团)公司一传统一普通保险产品			12,999,954		人民币普通股	
黄允革			11,119,177		人民币普通股	
中国人寿保险股份有限公司一分红一个人分红一005L一FH002沪			10,118,699		人民币普通股	
鹏华中国 50 开放式证券投资基金			9,275,476		人民币普通股	
中国银行一华宝兴业先进成长股票型证券投资基金			7,439,870		人民币普通股	
沈雯			5,000,374		人民币普通股	
深圳南方财务顾问有限公司			4,500,000		人民币普通股	
华夏大盘精选证券投资基金			3,999,956		人民币普通股	
鑫恒期货经纪有限公司			3,950,000		人民币普通股	
上述股东关联关系或一致行动的说明			说明：除沈雯先生为上海紫江（集团）有限公司实际控制人外，公司未发现上述其他股东存在关联关系及一致行动人情况。			

2、控股股东及实际控制人变更情况

本报告期内公司控股股东及实际控制人没有发生变更。

四、董事、监事和高级管理人员情况

(一) 董事、监事和高级管理人员持股变动

报告期内公司董事、监事、高级管理人员持股未发生变化。

(二) 新聘或解聘公司董事、监事、高级管理人员的情况

公司第四届董事会全体董事任期届满三年（2008 年 5 月 12 日至 2011 年 5 月 11 日），根据《公司法》和《公司章程》的有关规定，公司进行了董事会换届选举。第五届董事会由 9 名董事组成，沈雯先生、郭峰先生、胡兵女士、彭胜浩先生、沈臻先生、唐继锋先生、丁文江先生、朱红军先生、潘思中先生，其中，丁文江先生、朱红军先生、潘思中先生为公司独立董事。本届董事会董事任期三年。

公司第四届监事会全体监事任期届满三年（2008 年 5 月 12 日至 2011 年 5 月 11 日），根据《公司法》和《公司章程》的有关规定，公司进行了监事会换届选举。第五届监事会由 3 名监事组成：孙宜周先生、赵毅琦女士和公司职工民主选举产生的职工代表监事邬碧海先生。本届监事会监事任期三年。

公司第五届董事会董事与第五届监事会监事已经公司 2011 年 5 月 10 日召开的公司 2010 年度股东大会选举通过。

鉴于第四届董事会聘任的公司高级管理人员任期届满，公司第五届董事会第一次会议，审议通过聘任郭峰先生为公司总经理、聘任高军先生为公司副总经理兼董秘、聘任秦正余先生为公司副总经理兼财务总监，任期三年。

五、 董事会报告

(一) 报告期内整体经营情况的讨论与分析

2011 年上半年，公司紧扣消费产业链，以创新推动企业转型，促进公司的长期稳定发展为宗旨，围绕董事会年初制定的经营目标，克服原材料成本、工资成本、财务费用上升等诸多不利因素，继续狠抓市场，提升产品结构，严控生产成本，提高生产效率，稳健经营，公司包装业务继续呈现较好的增长趋势。报告期内，公司实现营业总收入 40.97 亿元，比去年同期增长 23.87%，营业总成本 37.28 亿元，比去年同期增长 26.91%；实现营业利润 4.45 亿元，比去年同期增长 13.79%；实现归属于上市公司股东的净利润 3.19 亿元，比去年同期增长 8.47%；经营活动产生的现金流量净额为 4.09 亿元，比去年同期增长 25.32%。

2011 年上半年公司经营层主要开展了如下工作：

1)、在上半年受“台湾塑化剂”等食品饮料负面事件影响的不利市场环境下，公司积极开拓市场，及时调整了产品结构，并与客户积极尝试各种合作模式，在保证现有产品的市场份额及行业领先地位的基础上，不断培养中小客户及新市场、新产品，大力拓展市场前景看好的产品，实现了公司营业收入和效益稳定增长。

2)、公司继续加强技术改造，实现了公司部分薄膜产品由传统的包装膜向工业用薄膜的成功转型；同时，通过改善能源的利用效率，提高能耗管理水平，积极推动节能项目的实施；另外，面对不断增长的成本压力，在管理流程上狠下功夫，提升效率，以凸显集约化、规模化的优势；另一方面，继续狠抓质量，通过产品质量、生产现场、过程控制等每个环节的责任落实，以赢得客户的长期合作。

3)、继续执行目标管理与预算管理，增强预算的执行力度，提高资金的运转效率，本着认真负责的态度使用好通过发行公司债券募集的资金，并积极寻求各种途径的低成本融资渠道，努力降低财务费用。

4)、鉴于房地产宏观调控政策的进一步加强，公司房地产业务受到了一定程度的影响，但别墅项目用地的稀缺性以及公司房地产项目紫都·上海晶园别墅项目在别墅豪宅市场与高端客户中获得了良好的口碑与知名度，公司将继续做好房款的销售进账等工作，提高宏观调控期的抗风险能力。

(二) 公司主营业务及其经营状况

1、 主营业务分行业、产品情况表

单位:元 币种:人民币

分行业或分产品	营业收入	营业成本	营业利润率 (%)	营业收入 比上年同 期增减 (%)	营业成本 比上年同 期增减 (%)	营业利润率比 上年同期增减 (%)
分行业						
(1) 工业	3,361,031,881.42	2,589,441,249.45	22.96	29.33	30.36	减少 0.61 个百分点
(2) 商业	637,600,435.53	603,699,853.77	5.32	51.02	50.61	增加 0.26 个百分点
(3) 房地产业	47,698,422.00	17,915,003.96	62.44	-80.42	-84.14	增加 8.79 个百分点
(4) 运输业	3,687,399.54	2,386,936.40	35.27	-20.13	-28.52	增加 7.60 个百分点
(5) 旅游 饮食服务业	14,635,918.72	5,869,191.85	59.90	1.26	-0.33	增加 0.64 个百分点
合 计	4,064,654,057.21	3,219,312,235.43	20.80	23.78	28.29	减少 2.78 个百分点
分产品						
PET 瓶及 瓶坯	1,189,857,350.54	827,492,860.26	30.45	8.25	5.58	增加 1.76 个百分点
皇冠盖及 标签	587,976,552.31	479,890,336.16	18.38	15.20	15.79	减少 0.42 个百分点
喷铝纸及 纸板	118,755,927.43	99,730,174.87	16.02	38.14	33.48	增加 2.93 个百分点
薄膜	377,620,613.54	320,787,463.09	15.05	38.24	30.26	增加 5.20 个百分点
塑料防盗 盖	239,968,702.05	169,542,300.14	29.35	26.60	34.11	减少 3.96 个百分点
纸包装印 刷及塑料 彩印	577,095,042.98	481,201,308.60	16.62	192.59	231.37	减少 9.76 个百分点
饮 料 OEM	265,890,531.38	207,009,130.57	22.14	22.31	19.93	增加 1.55 个百分点
房地产开 发	47,698,422.00	17,915,003.96	62.44	-80.42	-84.14	增加 8.79 个百分点
其他	659,790,914.98	615,743,657.78	6.68	41.22	42.18	减少 0.63 个百分点
合 计	4,064,654,057.21	3,219,312,235.43	20.80	23.78	28.29	减少 2.78 个百分点

其中：报告期内上市公司向控股股东及其子公司销售产品和提供劳务的关联交易总金额 45.63 万元。

2、 主营业务分地区情况

单位:元 币种:人民币

地区	营业收入	营业收入比上年增减(%)
华东地区	3,965,830,971.53	26.56
华南地区	239,817,215.27	16.96
华北地区	263,423,528.89	30.74
华中地区	217,382,618.15	2.91
西南地区	194,839,145.79	16.62
东北地区	468,754,815.55	25.76
公司内各业务分部相互抵销	1,285,394,237.97	27.60
合计	4,064,654,057.21	23.78

3、财务报表构成与上年度相比发生重大变化的原因分析

(1) 公司报告期内资产、负债项目同比发生重大变动的情况及其主要影响因素 (单位: 万元)

项目	2011 年 6 月 30 日	2010 年 12 月 31 日	比上年同期增减(%)
可供出售金融资产	5,403.38	14,229.00	-62.03%
应付利息	4,417.43	1,010.11	337.32%
一年内到期的非流动负债	27,578.48	17,400.00	58.50%
其他流动负债	17.51	40,749.19	-99.96%

变动原因:

- 1) 可供出售金融资产减少的主要原因是报告期公司控股子公司上海紫江创业投资有限公司减持杭州中恒电气股份有限公司 200 万股人民币普通股股票, 同时期末中恒电气的公允价值较年初减少所致。
- 2) 应付利息增加的主要原因是公司发行的 10 亿元公司债为每年 12 月 28 日付息一次而导致已计提未支付的利息较多。
- 3) 一年内到期的非流动负债增加主要原因是长期借款转入所致。
- 4) 其他流动负债减少的主要原因是公司到期兑付了 2010 年短期融资券所致。

(2) 公司报告期内利润项目同比发生重大变动的情况及其主要影响因素 (单位: 万元)

项目	2011 年 1-6 月	2010 年 1-6 月	比上年同期增减(%)
投资收益	7,541.35	2,072.17	263.93%
对联营企业和合营企业的投资收益	728.78	1,519.33	-52.03%
营业外收入	1,991.76	972.52	104.80%
营业外支出	430.41	200.05	115.15%
其他综合收益	3,411.28	7,812.56	-56.34%

变动原因:

- 1) 投资收益增加的主要原因是报告期公司控股子公司上海紫江创业投资有限公司减持中恒电气 200 万股获得收益以及获得上海紫晨投资有限公司分红的 2000 万元收益所致。
- 2) 对联营企业和合营企业的投资收益减少的主要原因是上年公司合并了原联营企业上海紫江彩印包装有限公司和上海紫东化工材料有限公司导致今年公司对于紫江彩印和紫东化工的核算方法发生改变。
- 3) 营业外收入增加的主要原因是报告期公司收到的政府补助比去年同期增加。
- 4) 营业外支出增加的主要原因是公司报告期非流动资产处置损失较多所致。
- 5) 其他综合收益减少的主要原因是公司控股子公司上海紫江创业投资有限公司减持中恒电

气 200 万股，以及期末中恒电气的公允价值较上年同期末减少所致。

(3) 公司报告期内现金流量项目同比发生重大变动的情况及其主要影响因素(单位: 万元)

项目	2011 年 1-6 月	2010 年 1-6 月	比上年同期增减
收回投资收到的现金	29,118.23	67,399.99	-56.80%
取得投资收益收到的现金	4,473.09	976.71	357.98%
购建固定资产、无形资产和其他长期资产支付的现金	44,378.40	29,544.48	50.21%
取得子公司及其他营业单位支付的现金净额	7,753.11	1,337.84	479.53%
投资活动产生的现金流量净额	-63,556.69	-22,986.28	-176.50%
收到其他与筹资活动有关的现金	-	40,000.00	-
分配股利、利润或偿付利息支付的现金	15,081.77	58,125.96	-74.05%
筹资活动产生的现金流量净额	5,919.44	54,900.40	-89.22%
汇率变动对现金及现金等价物的影响	1,706.46	316.41	439.32%
现金及现金等价物净增加额	-14,937.18	64,941.58	-

变动原因

- 1) 收回投资所收到的现金减少的主要原因是报告期公司赎回利用暂时闲置资金申购的货币市场基金比上年同期减少所致。
- 2) 取得投资收益收到的现金增加的主要原因是报告期公司控股子公司收到上海紫晨投资有限公司的 2,000 万元分红以及上海紫都置业投资发展有限公司的 2,268 万元分红所致。
- 3) 购建固定资产、无形资产和其他长期资产支付的现金增加的主要原因是报告期公司购置生产线和设备等比上年同期增加所致。
- 4) 取得子公司及其他营业单位支付的现金净额增加的主要原因是报告期公司同一控制下企业购并上海紫江国际贸易有限公司所致。
- 5) 投资活动产生的现金流量净额减少也即投资活动净流出增加的主要原因是报告期公司购建固定资产等比上年同期增加和报告期公司同一控制下企业合并上海紫江国际贸易有限公司以及公司完成对中航民用航空电子有限公司的首期出资 1.35 亿元所致
- 6) 收到其他与筹资活动有关的现金减少的主要原因是上年同期公司发行短期融资券而报告期没有。
- 7) 分配股利、利润或偿付利息支付的现金减少的主要原因是上年同期公司现金分红而今年公司现金分红在下半年进行所致。
- 8) 筹资活动产生的现金流量净额减少的主要原因是上年同期公司发行 10 亿元公司债而报告期没有。
- 9) 汇率变动对现金及现金等价物的影响增加的主要原因是报告期人民币升值以及公司通过美元银团贷款借入较多美元所致。
- 10) 现金及现金等价物净增加额减少的主要原因是报告期公司投资活动和筹资活动产生的现金流量净额大幅减少所致。

(三) 公司投资情况

1、 募集资金使用情况

报告期内，公司无募集资金或前期募集资金使用到本期的情况。

2、 非募集资金项目情况

1) 公司以 7573.6 万元人民币受让上海紫江（集团）有限公司（以下简称“紫江集团”）所持有的上海紫江国际贸易有限公司 94.67% 股权。以上交易的转让方之一紫江集团系公司第一大股东，根据《上海证券交易所股票上市规则》规定，本次交易属关联交易，6 名关联董事均回避表决。

上述事项已经 2011 年 1 月 27 日召开的公司第四届董事会第三十次会议审议通过，并已刊登在 2011 年 1 月 29 日的《中国证券报》、《上海证券报》、《证券时报》和《证券日报》上。上述项目的投资、工商变更等收购事宜已完成。

2) 公司对控股子公司上海紫江创业投资有限公司增资 3.1 亿元。

上述事项已经 2011 年 4 月 13 日召开的公司第四届董事会第三十一次会议审议通过，并已刊登在 2011 年 4 月 15 日的《中国证券报》、《上海证券报》、《证券时报》和《证券日报》上。上述增资事宜尚在办理中。

3) 公司控股子公司上海紫江创业投资有限公司作为合伙人，以现金方式投资 9000 万元参与设立上海紫晨股权投资中心（以下简称“紫晨投资中心”），认缴其 20% 出资，其中本年度首期认缴金额为 4500 万元。鉴于紫晨投资中心有限合伙人之一李彧先生本次拟以部分现金认缴紫晨投资中心首期出资，其是公司第一大股东紫江集团的副董事长、执行副总裁及持有 3% 股权的股东，根据《上海证券交易所股票上市规则》规定，本次交易属关联交易，6 名关联董事均回避表决。

上述事项已经 2011 年 4 月 13 日召开的公司第四届董事会第三十一次会议审议通过，并已刊登在 2011 年 4 月 15 日的《中国证券报》、《上海证券报》、《证券时报》和《证券日报》上。上述投资已完成。

六、重要事项

（一）公司治理的情况

公司一直严格按照《公司法》、《证券法》和中国证监会有关规范性文件的要求，以建立健全完备的法人治理结构为目标，从建设基本制度、规范日常运作、加强信息披露等方面入手，持之以恒地推进公司治理机制的建设，制定了较为齐全的内部管理与控制制度，涵盖财务、生产、投资、行政等管理过程的各个环节，确保各项工作都有章可循，形成了规范的管理体系，建立了符合现代企业制度要求的较为规范的法人治理框架，股东大会、董事会、监事会、经营层各司其职、相互制衡、相互合作，董事会专业委员会运作也进一步提高了董事会决策的科学性与专业性。公司与控股股东在业务、人员、资产、机构、财务等方面完全分开，独立运作。公司严格按照相关规定真实、准确、及时、完整地履行信息披露义务，保证所有股东具有平等的获取信息。报告期内，公司继续以监管部门出台的法律法规为依据，完善健全公司的内控制度，进一步发挥内审、内控作用，全面落实并加强对已有内控制度的执行力度，建立长效机制，不断夯实管理基础，推动公司治理朝着规范、自律、创新的目标向前迈进，更好地维护股东的合法权益。

报告期内，公司按照法人治理要求，采用累积投票制方式顺利完成了董事会和监事会换届选举，并成立了 6 个董事会专业委员会，更好地提升了董事会决策的高效性；根据要求，及时制定和修改了《公司董事会秘书工作制度》等相关制度，进一步保证了公司依法规范运作。

（二）报告期实施的利润分配方案执行情况

2011 年 5 月 10 日，公司 2010 年度股东大会审议通过了 2010 年度利润分配方案即每 10 股派发现金红利 2 元（含税）；6 月 27 日发布了 2010 年度利润分配实施公告，6 月 30 日为股权登记日，7 月 1 日为除息日，7 月 8 日为红利发放日。

(三) 报告期内现金分红政策的执行情况

公司利润分配政策为:公司当年实现利润,且弥补以前年度亏损后仍有盈余的,应当在会计年度结束后向全体股东进行利润分配,具体分配方案由董事会拟定,报股东大会审议;董事会拟订的利润分配方案中,现金分红的比例原则上在最近三年以现金方式累计分配的利润不得少于最近三年实现的年均可分配利润的百分之三十,具体每个年度的分红比例由董事会根据年度盈利状况和未来资金使用计划作出决议,如果年度实现盈利而董事会未在会计年度结束后做出现金利润分配预案的,应当在年度报告中披露原因,独立董事应当对此发表独立意见。

公司 1999 年上市以来一直坚持现金分红。

本报告期的实施情况见前述“报告期实施的利润分配方案执行情况”。

(四) 重大诉讼仲裁事项

本报告期公司无重大诉讼、仲裁事项。

(五) 破产重整相关事项

本报告期公司无破产重整相关事项。

(六) 公司持有其他上市公司股权、参股金融企业股权情况

1、持有其他上市公司股权情况

单位:元

证券代码	证券简称	最初投资成本	占该公司股权比例 (%)	期末账面价值	报告期损益	报告期所有者权益变动	会计核算科目	股份来源
002058	威尔泰	3,987,397.86	12.81	23,851,158.01	784,404.69	305,035.83	长期股权投资	发起人
002364	中恒电气	8,550,000.00	3.37	54,033,750.00	46,043,400.00	-80,656,250.00	可供出售金融资产	战略投资者
合计		12,537,397.86	/	77,884,908.01	46,827,804.69	-80,351,214.17	/	/

(七) 资产交易事项

1、收购资产情况

详见“董事会报告中的投资情况中的非募集资金项目情况”

(八) 报告期内公司重大关联交易事项

1、资产收购、出售发生的关联交易

详见“董事会报告中的投资情况中的非募集资金项目情况”

(九) 重大合同及其履行情况

1、为公司带来的利润达到公司本期利润总额 10%以上(含 10%)的托管、承包、租赁事项

(1) 托管情况

本报告期公司无托管事项。

(2) 承包情况

本报告期公司无承包事项。

(3) 租赁情况

本报告期公司无租赁事项。

2、担保情况

单位:元 币种:人民币

公司对外担保情况（不包括对控股子公司的担保）

担保方	担保方与上市公司的关系	被担保方	担保金额	担保起始日	担保到期日	担保类型	担保是否已经履行完毕	担保是否逾期	担保逾期金额	是否存在反担保	是否为关联方担保	关联关系
上海紫江企业集团股份有限公司	公司本部	上海数讯信息技术有限公司	4,802,000.00	2010年12月18日	2011年12月18日	连带责任担保	否	否	0	否	否	参股子公司
上海紫江企业集团股份有限公司	公司本部	上海紫江（集团）有限公司	44,000,000.00	2011年6月7日	2012年6月7日	连带责任担保	否	否	0	否	否	控股股东
上海紫江企业集团股份有限公司	公司本部	上海紫江（集团）有限公司	40,000,000.00	2011年6月1日	2012年5月25日	连带责任担保	否	否	0	否	否	控股股东
上海紫藤包装材料有限公司	控股子公司	上海紫江（集团）有限公司	59,500,000.00	2010年9月13日	2011年9月13日	连带责任担保	否	否	0	否	否	控股股东
上海紫日包装有限公司	控股子公司	上海紫江（集团）有限公司	33,500,000.00	2010年9月7日	2011年9月7日	连带责任担保	否	否	0	否	否	控股股东
上海紫泉饮料工业有限公司	控股子公司	上海紫江（集团）有限公司	25,000,000.00	2010年8月4日	2011年8月3日	连带责任担保	否	否	0	否	否	控股股东
上海紫泉饮料工业	控股子公	上海紫江（集团）有限公司	23,500,000.00	2010年8月4日	2011年8月3日	连带责任	否	否	0	否	否	控股股东

有限公司	司			日	日	担保						
上海紫泉 饮料工业 有限公司	控 股 子 公 司	上海紫江（集 团）有限公司	25,300,000.00	2010 年 8 月 6 日	2011 年 8 月 5 日	连 带 责 任 担 保	否	否	0	否	否	控 股 股 东
上海紫泉 饮料工业 有限公司	控 股 子 公 司	上海紫江（集 团）有限公司	20,000,000.00	2010 年 8 月 6 日	2011 年 8 月 5 日	连 带 责 任 担 保	否	否	0	否	否	控 股 股 东
上海紫燕 合金应用 科技有限 公司	控 股 子 公 司	上海紫江（集 团）有限公司	58,000,000.00	2010 年 8 月 17 日	2011 年 8 月 8 日	连 带 责 任 担 保	否	否	0	否	否	控 股 股 东
上海紫泉 标签有限 公司	控 股 子 公 司	上海紫江（集 团）有限公司	34,000,000.00	2011 年 4 月 26 日	2012 年 4 月 20 日	连 带 责 任 担 保	否	否	0	否	否	控 股 股 东
上海紫泉 标签有限 公司	控 股 子 公 司	上海紫江（集 团）有限公司	40,000,000.00	2011 年 4 月 26 日	2012 年 4 月 23 日	连 带 责 任 担 保	否	否	0	否	否	控 股 股 东
上海紫泉 标签有限 公司	控 股 子 公 司	上海紫江（集 团）有限公司	40,000,000.00	2011 年 4 月 26 日	2012 年 4 月 25 日	连 带 责 任 担 保	否	否	0	否	否	控 股 股 东
报告期内担保发生额合计（不包括对子公司的担保）									441,000,000.00			
报告期末担保余额合计（A）（不包括对子公司的担保）									447,602,000.00			
公司对控股子公司的担保情况												
报告期内对子公司担保发生额合计									1,334,290,623.63			
报告期末对子公司担保余额合计（B）									1,084,902,172.80			
公司担保总额情况（包括对控股子公司的担保）												
担保总额（A+B）									1,532,504,172.80			
担保总额占公司净资产的比例（%）									42.92			
其中：												
为股东、实际控制人及其关联方提供担保的金额（C）									442,800,000.00			
直接或间接为资产负债率超过 70%的被担保对象提供的债务担保金额（D）									0			
担保总额超过净资产 50%部分的金额（E）									0			
上述三项担保金额合计（C+D+E）									442,800,000.00			

3、委托理财及委托贷款情况

(1) 委托理财情况

本报告期公司无委托理财事项。

(2) 委托贷款情况

单位:元 币种:人民币

借款方名称	委托贷款金额	贷款期限	贷款利率	是否逾期	是否关联交易	关联关系
杭州紫太包装有限公司	25,000,000	1 年	5.56	否	是	合营公司

4、其他重大合同

本报告期公司无其他重大合同。

(十) 承诺事项履行情况

1、公司或持股 5%以上股东在报告期内或持续到报告期内的承诺事项

承诺事项	承诺内容	履行情况
其他对公司中小股东所作承诺	<p>公司 2011 年 1 月 27 日召开第四届董事会第三十次会议审议通过：公司以 7573.6 万元人民币受让紫江集团所持有的上海紫江国际贸易有限公司 94.67% 股权。鉴于本次股权转让以股东权益评估值为定价参考依据，根据上海众华资产评估有限公司出具的评估报告，未来三年紫江国贸净利润预测为 1169.60 万元、1266.57 万元、1317.65 万元。为了保护本公司及其股东（特别是中小股东、非关联股东）的合法权益，同时表明紫江集团对紫江国贸未来持续经营盈利能力的信心，紫江集团做出如下承诺：</p> <p>紫江集团保证本次股权转让完成后，紫江国贸 2011 年、2012 年、2013 年三个会计年度经审计的净利润不低于人民币 1169.60 万元、1266.57 万元、1317.65 万元。如紫江国贸 2011 年、2012 年、2013 年三个会计年度经审计的净利润低于人民币 1169.60 万元、1266.57 万元、1317.65 万元，则由紫江集团以现金方式向紫江国贸补足经审计的净利润与紫江集团承诺的净利润的差额部分（以下简称“盈利差额”），并由紫江集团在本公司年度报告公告之日起 10 个工作日内将盈利差额支付至紫江国贸指定的银行账户。</p>	相关股东严格执行该承诺。

(1) 截至半年报披露日，是否存在尚未完全履行的业绩承诺：否

(2) 截至半年报披露日，是否存在尚未完全履行的注入资产、资产整合承诺：否

(十一) 上市公司及其董事、监事、高级管理人员、公司股东、实际控制人处罚及整改情况

本报告期公司及其董事、监事、高级管理人员、公司股东、实际控制人均未受中国证监会的稽查、行政处罚、通报批评及证券交易所的公开谴责。

(十二) 其他重大事项的说明

公司于 2010 年 12 月 6 日召开的 2010 年第二次临时股东大会审议通过《关于同意公司控股子公司上海紫江创业投资有限公司投资 6.75 亿元参与共同组建中航民用航空电子有限公司的议案》：公司同意控股子公司上海紫江创业投资有限公司以现金方式投资 6.75 亿元参与共同组建中航民用航空电子有限公司，占该公司 15% 股权，先期到位资金 1.35 亿元在合同签订后 60 日内缴付，其余资金按项目需要和该公司董事会的通知再予以缴付。

上海紫江创业投资有限公司已于 2011 年 1 月 16 日完成首次出资 1.35 亿元。

(十三) 信息披露索引

事项	刊载的报刊名称及版面	刊载日期	刊载的互联网网站及检索路径
上海紫江企业集团股份有限公司第四届董事会第二十九	上海证券报 B31 版、中国证券报、证券时报、证券日报	2011 年 1 月 5 日	登录上海证券交易所网站 HTTP://WWW.SSE.COM.CN 中上市公司资料检索，然后输入公司代

次会议决议公告暨关于召开 2011 年第一次临时股东大会的通知			码或者公司简称
上海紫江企业集团股份有限公司 2010 年第一次临时股东大会决议公告	上海证券报 B95 版、中国证券报、证券时报、证券日报	2011 年 1 月 21 日	登录上海证券交易所网站 HTTP://WWW.SSE.COM.CN 中上市公司资料检索, 然后输入公司代码或者公司简称
上海紫江企业集团股份有限公司第四届董事会第三十次会议决议公告	上海证券报 29 版、中国证券报、证券时报、证券日报	2011 年 1 月 29 日	登录上海证券交易所网站 HTTP://WWW.SSE.COM.CN 中上市公司资料检索, 然后输入公司代码或者公司简称
上海紫江企业集团股份有限公司关联交易公告	上海证券报 29 版、中国证券报、证券时报、证券日报	2011 年 1 月 29 日	登录上海证券交易所网站 HTTP://WWW.SSE.COM.CN 中上市公司资料检索, 然后输入公司代码或者公司简称
上海紫江企业集团股份有限公司第四届董事会第三十一次会议决议公告暨关于召开 2010 年度股东大会的通知公告	上海证券报 B13 版、中国证券报、证券时报、证券日报	2011 年 4 月 15 日	登录上海证券交易所网站 HTTP://WWW.SSE.COM.CN 中上市公司资料检索, 然后输入公司代码或者公司简称
上海紫江企业集团股份有限公司第四届监事会第十二次会议决议公告	上海证券报 B13 版、中国证券报、证券时报、证券日报	2011 年 4 月 15 日	登录上海证券交易所网站 HTTP://WWW.SSE.COM.CN 中上市公司资料检索, 然后输入公司代码或者公司简称
上海紫江企业集团股份有限公司关联交易公告	上海证券报 B13 版、中国证券报、证券时报、证券日报	2011 年 4 月 15 日	登录上海证券交易所网站 HTTP://WWW.SSE.COM.CN 中上市公司资料检索, 然后输入公司代码或者公司简称
上海紫江企业集团股份有限公司 2011 年第一季度报告	上海证券报 52 版、中国证券报、证券时报、证券日报	2011 年 4 月 18 日	登录上海证券交易所网站 HTTP://WWW.SSE.COM.CN 中上市公司资料检索, 然后输入公司代码或者公司简称
上海紫江企业集团股份有限公司 2010 年度股东大会决议公告	上海证券报 B40 版、中国证券报、证券时报、证券日报	2011 年 5 月 11 日	登录上海证券交易所网站 HTTP://WWW.SSE.COM.CN 中上市公司资料检索, 然后输入公司代码或者公司简称
上海紫江企业集团股份有限公司第五届董事会第一次会议决议公告	上海证券报 B40 版、中国证券报、证券时报、证券日报	2011 年 5 月 11 日	登录上海证券交易所网站 HTTP://WWW.SSE.COM.CN 中上市公司资料检索, 然后输入公司代码或者公司简称
上海紫江企业集团股份有限公司第五届	上海证券报 B40 版、中国证券报、证券时报、	2011 年 5 月 11 日	登录上海证券交易所网站 HTTP://WWW.SSE.COM.CN 中上

届监事会第一次会议决议公告	证券日报		上市公司资料检索, 然后输入公司代码或者公司简称
上海紫江企业集团股份有限公司关于担保事宜后续进展的公告	上海证券报 B31 版、中国证券报、证券时报、证券日报	2011 年 6 月 8 日	登录上海证券交易所网站 HTTP://WWW.SSE.COM.CN 中上市公司资料检索, 然后输入公司代码或者公司简称
上海紫江企业集团股份有限公司关于 2010 年度第一期短期融资券兑付完成的公告	上海证券报 B26 版、中国证券报、证券时报、证券日报	2011 年 6 月 14 日	登录上海证券交易所网站 HTTP://WWW.SSE.COM.CN 中上市公司资料检索, 然后输入公司代码或者公司简称
上海紫江企业集团股份有限公司 2010 年度利润分配实施公告	上海证券报 23 版、中国证券报、证券时报、证券日报	2011 年 6 月 27 日	登录上海证券交易所网站 HTTP://WWW.SSE.COM.CN 中上市公司资料检索, 然后输入公司代码或者公司简称
上海紫江企业集团股份有限公司第五届董事会第二次会议决议公告	上海证券报 B29 版、中国证券报、证券时报、证券日报	2011 年 6 月 29 日	登录上海证券交易所网站 HTTP://WWW.SSE.COM.CN 中上市公司资料检索, 然后输入公司代码或者公司简称
上海紫江企业集团股份有限公司为控股子公司提供担保的公告	上海证券报 B29 版、中国证券报、证券时报、证券日报	2011 年 6 月 29 日	登录上海证券交易所网站 HTTP://WWW.SSE.COM.CN 中上市公司资料检索, 然后输入公司代码或者公司简称

七、 财务会计报告（未经审计）

（一） 财务报表

合并资产负债表

2011 年 6 月 30 日

编制单位:上海紫江企业集团股份有限公司

单位:元 币种:人民币

项目	附注五	期末余额	年初余额
流动资产：			
货币资金	(一)	951,977,410.90	1,128,278,605.60
结算备付金			
拆出资金			
交易性金融资产	(二)		1,784,060.00
应收票据	(三)	136,499,446.28	110,419,662.84
应收账款	(五)	1,319,495,480.71	1,075,618,692.36
预付款项	(七)	374,743,289.21	363,053,746.06
应收保费			
应收分保账款			
应收分保合同准备金			
应收利息			
应收股利	(四)	17,756,950.00	22,680,000.00
其他应收款	(六)	63,316,656.73	50,774,013.05
买入返售金融资产			
存货	(八)	1,856,206,785.46	1,716,337,215.61
一年内到期的非流动资产			
其他流动资产	(九)	25,331,225.06	25,371,520.31
流动资产合计		4,745,327,244.35	4,494,317,515.83
非流动资产：			
发放委托贷款及垫款			
可供出售金融资产	(十)	54,033,750.00	142,290,000.00
持有至到期投资			
长期应收款			
长期股权投资	(十二)	569,918,099.47	401,610,035.61
投资性房地产	(十三)	213,318,753.11	217,249,845.36
固定资产	(十四)	4,029,896,887.30	3,942,183,966.35
在建工程	(十五)	440,707,845.12	319,588,664.39
工程物资			
固定资产清理	(十六)		13,733.12
生产性生物资产			
油气资产			
无形资产	(十七)	247,464,111.80	248,282,065.00
开发支出			

商誉	(十八)	71,746,891.20	69,283,652.87
长期待摊费用	(十九)	16,659,641.59	15,059,341.38
递延所得税资产	(二十)	8,680,116.83	7,825,194.29
其他非流动资产			
非流动资产合计		5,652,426,096.42	5,363,386,498.37
资产总计		10,397,753,340.77	9,857,704,014.20
流动负债：			
短期借款	(二十二)	2,418,138,615.78	1,926,722,170.95
向中央银行借款			
吸收存款及同业存放			
拆入资金			
交易性金融负债			
应付票据	(二十三)	414,787,543.67	335,073,114.53
应付账款	(二十四)	611,693,532.24	547,140,496.89
预收款项	(二十五)	119,355,323.91	90,035,838.39
卖出回购金融资产款			
应付手续费及佣金			
应付职工薪酬	(二十六)	34,870,412.16	60,876,238.08
应交税费	(二十七)	61,331,237.29	89,259,658.09
应付利息	(二十八)	44,174,335.95	10,101,074.22
应付股利	(二十九)	7,450,267.72	14,003,355.12
其他应付款	(三十)	156,990,168.81	113,311,710.93
应付分保账款			
保险合同准备金			
代理买卖证券款			
代理承销证券款			
一年内到期的非流动 负债	(三十一)	275,784,840.00	174,000,000.00
其他流动负债	(三十二)	175,131.03	407,491,941.48
流动负债合计		4,144,751,408.56	3,768,015,598.68
非流动负债：			
长期借款	(三十三)	999,538,764.10	1,003,826,723.22
应付债券	(三十四)	991,959,036.00	990,937,242.34
长期应付款			
专项应付款			
预计负债			
递延所得税负债	(二十)	21,371,228.98	41,671,587.83
其他非流动负债	(三十五)	4,638,030.77	4,730,000.00
非流动负债合计		2,017,507,059.85	2,041,165,553.39
负债合计		6,162,258,468.41	5,809,181,152.07
所有者权益（或股东权 益）：			
实收资本（或股本）	(三十六)	1,436,736,158.00	1,436,736,158.00
资本公积	(三十七)	455,498,919.35	590,112,894.85

减：库存股			
专项储备			
盈余公积	(三十八)	318,520,328.49	318,520,328.49
一般风险准备			
未分配利润	(三十九)	1,582,042,541.11	1,262,676,432.48
外币报表折算差额			
归属于母公司所有者 权益合计		3,792,797,946.95	3,608,045,813.82
少数股东权益		442,696,925.41	440,477,048.31
所有者权益合计		4,235,494,872.36	4,048,522,862.13
负债和所有者权益 总计		10,397,753,340.77	9,857,704,014.20

法定代表人：沈雯 主管会计工作负责人：秦正余 会计机构负责人：王艳

母公司资产负债表

2011 年 6 月 30 日

编制单位:上海紫江企业集团股份有限公司

单位:元 币种:人民币

项目	附注十二	期末余额	年初余额
流动资产:			
货币资金		681,040,299.52	698,123,570.12
交易性金融资产			112,840.00
应收票据		73,000,000.00	124,005,790.89
应收账款	(一)	410,784,007.15	324,502,813.75
预付款项		81,517,905.63	98,851,141.25
应收利息			
应收股利		340,205,721.41	110,985,262.76
其他应收款	(二)	1,216,022,954.66	865,901,348.49
存货		168,484,387.08	176,353,839.69
一年内到期的非流动资产			
其他流动资产		363,073,269.58	363,121,400.11
流动资产合计		3,334,128,545.03	2,761,958,007.06
非流动资产:			
可供出售金融资产			
持有至到期投资			
长期应收款			
长期股权投资	(三)	3,554,820,030.21	3,534,411,199.01
投资性房地产			
固定资产		416,260,722.44	431,333,520.59
在建工程		127,542,939.06	77,349,975.28
工程物资			
固定资产清理			
生产性生物资产			
油气资产			
无形资产		5,010,957.63	4,857,567.93
开发支出			
商誉			
长期待摊费用		3,565,104.24	4,055,523.94
递延所得税资产		1,749,244.75	1,749,244.75
其他非流动资产			
非流动资产合计		4,108,948,998.33	4,053,757,031.50
资产总计		7,443,077,543.36	6,815,715,038.56
流动负债:			
短期借款		1,476,282,925.88	1,016,984,370.00
交易性金融负债			
应付票据		332,016,735.38	243,598,699.25

应付账款		79,265,740.46	54,868,295.22
预收款项		3,900,873.70	62,781,730.39
应付职工薪酬		9,897,695.50	22,898,847.72
应交税费		8,340,601.47	1,372,746.80
应付利息		40,007,215.72	7,423,115.81
应付股利			
其他应付款		359,547,841.07	327,148,573.07
一年内到期的非流动 负债		98,220,880.00	15,000,000.00
其他流动负债			407,310,465.75
流动负债合计		2,407,480,509.18	2,159,386,844.01
非流动负债：			
长期借款		707,599,961.20	650,441,113.22
应付债券		991,959,036.00	990,937,242.34
长期应付款			
专项应付款			
预计负债			
递延所得税负债		9,798,194.06	9,934,490.41
其他非流动负债		3,738,030.77	3,830,000.00
非流动负债合计		1,713,095,222.03	1,655,142,845.97
负债合计		4,120,575,731.21	3,814,529,689.98
所有者权益（或股东权 益）：			
实收资本（或股本）		1,436,736,158.00	1,436,736,158.00
资本公积		626,202,760.13	666,465,545.50
减：库存股			
专项储备			
盈余公积		309,752,301.08	309,752,301.08
一般风险准备			
未分配利润		949,810,592.94	588,231,344.00
所有者权益（或股东权益） 合计		3,322,501,812.15	3,001,185,348.58
负债和所有者权益 （或股东权益）总计		7,443,077,543.36	6,815,715,038.56

法定代表人：沈雯 主管会计工作负责人：秦正余 会计机构负责人：王艳

合并利润表
2011 年 1—6 月

单位:元 币种:人民币

项目	附注五	本期金额	上期金额
一、营业总收入		4,097,899,813.70	3,308,207,803.33
其中：营业收入	(四十)	4,097,899,813.70	3,308,207,803.33
利息收入			
已赚保费			
手续费及佣金收入			
二、营业总成本		3,728,459,118.47	2,937,974,423.37
其中：营业成本	(四十)	3,234,720,175.28	2,524,582,075.97
利息支出			
手续费及佣金支出			
退保金			
赔付支出净额			
提取保险合同准备金净额			
保单红利支出			
分保费用			
营业税金及附加	(四十一)	16,547,232.84	25,643,331.89
销售费用	(四十二)	134,554,809.55	95,201,942.74
管理费用	(四十三)	237,124,716.79	205,018,454.16
财务费用	(四十四)	103,731,661.25	86,322,561.53
资产减值损失	(四十六)	1,780,522.76	1,206,057.08
加：公允价值变动收益（损失以“－”号填列）			
投资收益（损失以“－”号填列）	(四十五)	75,413,503.60	20,721,737.55
其中：对联营企业和合营企业的投资收益		7,287,782.72	15,193,331.74
汇兑收益（损失以“－”号填列）			
三、营业利润（亏损以“－”号填列）		444,854,198.83	390,955,117.51
加：营业外收入	(四十七)	19,917,558.85	9,725,211.45
减：营业外支出	(四十八)	4,304,095.49	2,000,514.24
其中：非流动资产处置损失	(四十八)	3,832,381.20	465,560.45
四、利润总额（亏损总额以“－”号填列）		460,467,662.19	398,679,814.72
减：所得税费用	(四十九)	109,402,138.06	76,501,753.01
五、净利润（净亏损以“－”号填列）		351,065,524.13	322,178,061.71
归属于母公司所有者的净利润		319,366,108.63	294,440,974.22
少数股东损益		31,699,415.50	27,737,087.49
六、每股收益：			
（一）基本每股收益		0.222	0.205
（二）稀释每股收益		0.222	0.205

七、其他综合收益	(五十一)	34,112,812.50	78,125,625.00
八、综合收益总额		385,178,336.63	400,303,686.71
归属于母公司所有者的综合收益总额		351,442,386.22	371,222,838.47
归属于少数股东的综合收益总额		33,735,950.41	29,080,848.24

法定代表人：沈雯 主管会计工作负责人：秦正余 会计机构负责人：王艳

母公司利润表

2011 年 1—6 月

单位：元 币种：人民币

项目	附注十二	本期金额	上期金额
一、营业收入	(四)	925,720,363.81	741,115,685.57
减：营业成本	(四)	746,143,287.11	590,072,646.38
营业税金及附加		2,489,222.05	
销售费用		16,086,520.30	17,106,664.32
管理费用		41,297,006.96	54,939,335.07
财务费用		82,475,780.60	63,081,537.68
资产减值损失		364,480.70	915,778.87
加：公允价值变动收益（损失以“—”号填列）			
投资收益（损失以“—”号填列）	(五)	334,871,065.51	255,596,662.83
其中：对联营企业和合营企业的投资收益		9,401,282.72	31,039,032.36
二、营业利润（亏损以“—”号填列）		371,735,131.60	270,596,386.08
加：营业外收入		2,439,467.15	530,977.00
减：营业外支出		95,043.53	1,003,551.12
其中：非流动资产处置损失		58,326.65	3,551.12
三、利润总额（亏损总额以“—”号填列）		374,079,555.22	270,123,811.96
减：所得税费用		12,500,306.28	4,077,355.38
四、净利润（净亏损以“—”号填列）		361,579,248.94	266,046,456.58
五、每股收益：			
（一）基本每股收益		0.252	0.185
（二）稀释每股收益		0.252	0.185
六、其他综合收益			
七、综合收益总额		361,579,248.94	266,046,456.58

法定代表人：沈雯 主管会计工作负责人：秦正余 会计机构负责人：王艳

合并现金流量表
2011 年 1—6 月

单位:元 币种:人民币

项目	附注五	本期金额	上期金额
一、经营活动产生的现金流量:			
销售商品、提供劳务收到的现金		4,784,853,252.98	3,924,768,688.90
客户存款和同业存放款项净增加额			
向中央银行借款净增加额			
向其他金融机构拆入资金净增加额			
收到原保险合同保费取得的现金			
收到再保险业务现金净额			
保户储金及投资款净增加额			
处置交易性金融资产净增加额			
收取利息、手续费及佣金的现金			
拆入资金净增加额			
回购业务资金净增加额			
收到的税费返还		22,570,113.11	25,605,961.84
收到其他与经营活动有关的现金	(五十二)	53,709,859.66	54,674,625.66
经营活动现金流入小计		4,861,133,225.75	4,005,049,276.40
购买商品、接受劳务支付的现金		3,632,583,695.25	3,056,107,883.39
客户贷款及垫款净增加额			
存放中央银行和同业款项净增加额			
支付原保险合同赔付款项的现金			
支付利息、手续费及佣金的现金			
支付保单红利的现金			
支付给职工以及为职工支付的现金		295,209,634.89	228,532,519.20

支付的各项税费		287,686,487.81	216,015,003.82
支付其他与经营活动有关的现金	(五十二)	235,717,252.80	177,283,346.29
经营活动现金流出小计		4,451,197,070.75	3,677,938,752.70
经营活动产生的现金流量净额		409,936,155.00	327,110,523.70
二、投资活动产生的现金流量：			
收回投资收到的现金		291,182,339.79	673,999,865.96
取得投资收益收到的现金		44,730,939.95	9,767,096.11
处置固定资产、无形资产和其他长期资产收回的现金净额		9,929,003.62	15,011,840.96
处置子公司及其他营业单位收到的现金净额			
收到其他与投资活动有关的现金			
投资活动现金流入小计		345,842,283.36	698,778,803.03
购建固定资产、无形资产和其他长期资产支付的现金		443,783,954.71	295,444,823.80
投资支付的现金		460,094,130.00	619,818,410.00
质押贷款净增加额			
取得子公司及其他营业单位支付的现金净额		77,531,137.21	13,378,363.17
支付其他与投资活动有关的现金			
投资活动现金流出小计		981,409,221.92	928,641,596.97
投资活动产生的现金流量净额		-635,566,938.56	-229,862,793.94
三、筹资活动产生的现金流量：			
吸收投资收到的现金		21,374,064.00	24,857,559.86
其中：子公司吸收少数股东投资收到的现金		21,374,064.00	24,857,559.86
取得借款收到的现金		2,400,417,159.96	3,429,887,076.67
发行债券收到的现金			
收到其他与筹资活动有关的现金			400,000,000.00
筹资活动现金流入小计		2,421,791,223.96	3,854,744,636.53

偿还债务支付的现金		1,811,779,123.21	2,206,467,567.13
分配股利、利润或偿付利息支付的现金		150,817,670.95	581,259,561.38
其中：子公司支付给少数股东的股利、利润		56,684,524.66	50,488,346.44
支付其他与筹资活动有关的现金	(五十二)	400,000,000.00	518,013,534.33
筹资活动现金流出小计		2,362,596,794.16	3,305,740,662.84
筹资活动产生的现金流量净额		59,194,429.80	549,003,973.69
四、汇率变动对现金及现金等价物的影响		17,064,565.22	3,164,103.61
五、现金及现金等价物净增加额		-149,371,788.54	649,415,807.06
加：期初现金及现金等价物余额		1,101,349,199.44	668,489,292.04
六、期末现金及现金等价物余额		951,977,410.90	1,317,905,099.10

法定代表人：沈雯 主管会计工作负责人：秦正余 会计机构负责人：王艳

母公司现金流量表

2011 年 1—6 月

单位:元 币种:人民币

项目	附注	本期金额	上期金额
一、经营活动产生的现金流量：			
销售商品、提供劳务收到的现金		1,005,004,276.41	838,898,789.78
收到的税费返还		-	73,361.00
收到其他与经营活动有关的现金		26,181,604.87	20,553,150.59
经营活动现金流入小计		1,031,185,881.28	859,525,301.37
购买商品、接受劳务支付的现金		711,336,304.90	736,475,751.81
支付给职工以及为职工支付的现金		46,315,133.57	42,490,296.27
支付的各项税费		32,172,026.97	23,124,821.91
支付其他与经营活动有关的现金		352,546,199.98	240,280,470.44
经营活动现金流出小计		1,142,369,665.42	1,042,371,340.43
经营活动产生的现金流量净额		-111,183,784.14	-182,846,039.06
二、投资活动产生的现金流量：			
收回投资收到的现金		272,163,578.15	789,382,348.78
取得投资收益收到的现金		119,150,572.67	132,060,651.39
处置固定资产、无形资产和其他长期资产收回的现金净额		43,287,433.83	287,608.98
处置子公司及其他营业单位收到的现金净额		-	-
收到其他与投资活动有关的现金		-	-
投资活动现金流入小计		434,601,584.65	921,730,609.15
购建固定资产、无形资产和其他长期资产支付的现金		118,043,909.59	71,093,388.14
投资支付的现金		270,438,190.00	610,726,575.00
取得子公司及其他营业单位支付的现金净额		75,736,000.00	20,357,588.33
支付其他与投资活动		-	-

有关的现金			
投资活动现金流出小计		464,218,099.59	702,177,551.47
投资活动产生的现金流量净额		-29,616,514.94	219,553,057.68
三、筹资活动产生的现金流量：			
吸收投资收到的现金			
取得借款收到的现金		1,509,264,276.50	2,269,426,366.39
发行债券收到的现金			
收到其他与筹资活动有关的现金			400,000,000.00
筹资活动现金流入小计		1,509,264,276.50	2,669,426,366.39
偿还债务支付的现金		909,585,992.64	1,133,064,380.09
分配股利、利润或偿付利息支付的现金		62,574,307.54	476,018,059.42
支付其他与筹资活动有关的现金		400,000,000.00	513,666,884.00
筹资活动现金流出小计		1,372,160,300.18	2,122,749,323.51
筹资活动产生的现金流量净额		137,103,976.32	546,677,042.88
四、汇率变动对现金及现金等价物的影响		7,794,586.92	1,628,115.96
五、现金及现金等价物净增加额		4,098,264.16	585,012,177.46
加：期初现金及现金等价物余额		676,942,035.36	180,257,333.12
六、期末现金及现金等价物余额		681,040,299.52	765,269,510.58

法定代表人：沈雯 主管会计工作负责人：秦正余 会计机构负责人：王艳

合并所有者权益变动表

2011 年 1—6 月

单位:元 币种:人民币

项目	本期金额									
	归属于母公司所有者权益							少数股东权益	所有者权益合计	
	实收资本(或股本)	资本公积	减:库存股	专项储备	盈余公积	一般风险准备	未分配利润			其他
一、上年年末余额	1,436,736,158.00	552,642,508.63			318,520,328.49		1,262,676,432.48		440,477,048.31	4,011,052,475.91
加: 会计政策变更										
前期差错更正										
其他		37,470,386.22								37,470,386.22
二、本年年初余额	1,436,736,158.00	590,112,894.85			318,520,328.49		1,262,676,432.48		440,477,048.31	4,048,522,862.13
三、本期增减变动金额(减少以“-”号填列)		-134,613,975.50					319,366,108.63		2,219,877.10	186,972,010.23
(一) 净利润							319,366,108.63		31,699,415.50	351,065,524.13
(二) 其他综合收益		-56,880,803.91							-3,611,383.59	-60,492,187.50
上述(一)和(二)小计		-56,880,803.91					319,366,108.63		28,088,031.91	290,573,336.63

(三) 所有者投入和减少资本		-77,733,171.59						24,078,088.75	-53,655,082.84
1. 所有者投入资本								24,078,088.75	24,078,088.75
2. 股份支付计入所有者权益的金额									
3. 其他		-77,733,171.59							-77,733,171.59
(四) 利润分配								-49,946,243.56	-49,946,243.56
1. 提取盈余公积									
2. 提取一般风险准备									
3. 对所有者(或股东)的分配								-49,946,243.56	-49,946,243.56
4. 其他									
(五) 所有者权益内部结转									
1. 资本公积转增资本(或股本)									
2. 盈余公积转增资本(或股本)									
3. 盈余公积弥补亏损									
4. 其他									
(六) 专项储备									
1. 本期提取									
2. 本期使用									
(七) 其他									
四、本期期末余额	1,436,736,158.00	455,498,919.35			318,520,328.49		1,582,042,541.11	442,696,925.41	4,235,494,872.36

单位:元 币种:人民币

项目	上年同期金额									
	归属于母公司所有者权益							少数股东权益	所有者权益合计	
	实收资本（或股本）	资本公积	减：库存股	专项储备	盈余公积	一般风险准备	未分配利润			其他
一、上年年末余额	1,436,736,158.00	471,865,901.00			276,930,700.41		1,057,294,999.53		420,977,674.64	3,663,805,433.58
加：会计政策变更										
前期差错更正										
其他		4,367,510.73								4,367,510.73
二、本年年初余额	1,436,736,158.00	476,233,411.73			276,930,700.41		1,057,294,999.53		420,977,674.64	3,668,172,944.31
三、本期增减变动金额（减少以“-”号填列）		50,381,864.25					-136,579,873.18		-6,801,474.25	-92,999,483.18
（一）净利润							294,440,974.22		27,737,087.49	322,178,061.71
（二）其他综合收益		76,781,864.25							1,343,760.75	78,125,625.00
上述（一）和（二）小计		76,781,864.25					294,440,974.22		29,080,848.24	400,303,686.71
（三）所有者投入和减		-26,400,000.00							15,818,211.59	-10,581,788.41

少资本									
1. 所有者投入资本								10,857,432.00	10,857,432.00
2. 股份支付计入所有者 权益的金额									
3. 其他		-26,400,000.00						4,960,779.59	-21,439,220.41
(四) 利润分配						-431,020,847.40		-51,700,534.08	-482,721,381.48
1. 提取盈余公积									
2. 提取一般风险准备									
3. 对所有者(或股东) 的分配						-431,020,847.40		-51,700,534.08	-482,721,381.48
4. 其他									
(五) 所有者权益内部 结转									
1. 资本公积转增资本 (或股本)									
2. 盈余公积转增资本 (或股本)									
3. 盈余公积弥补亏损									
4. 其他									
(六) 专项储备									
1. 本期提取									
2. 本期使用									
(七) 其他									
四、本期期末余额	1,436,736,158.00	526,615,275.98			276,930,700.41		920,715,126.35	414,176,200.39	3,575,173,461.13

法定代表人：沈雯 主管会计工作负责人：秦正余 会计机构负责人：王艳

母公司所有者权益变动表
2011 年 1—6 月

单位:元 币种:人民币

项目	本期金额							
	实收资本(或股本)	资本公积	减:库存股	专项储备	盈余公积	一般风险准备	未分配利润	所有者权益合计
一、上年年末余额	1,436,736,158.00	666,465,545.50			309,752,301.08		588,231,344.00	3,001,185,348.58
加: 会计政策变更								
前期差错更正								
其他								
二、本年初余额	1,436,736,158.00	666,465,545.50			309,752,301.08		588,231,344.00	3,001,185,348.58
三、本期增减变动金额(减少以“-”号填列)		-40,262,785.37					361,579,248.94	321,316,463.57
(一) 净利润							361,579,248.94	361,579,248.94
(二) 其他综合收益								
上述(一)和(二)小计							361,579,248.94	361,579,248.94
(三) 所有者投入和减少资本		-40,262,785.37						-40,262,785.37
1. 所有者投入资本								
2. 股份支付计入所有者权益的金额								
3. 其他		-40,262,785.37						-40,262,785.37
(四) 利润分配								
1. 提取盈余公积								

2.提取一般风险准备								
3. 对所有者（或股东）的分配								
4. 其他								
（五）所有者权益内部结转								
1. 资本公积转增资本（或股本）								
2. 盈余公积转增资本（或股本）								
3. 盈余公积弥补亏损								
4. 其他								
（六）专项储备								
1. 本期提取								
2. 本期使用								
（七）其他								
四、本期期末余额	1,436,736,158.00	626,202,760.13			309,752,301.08		949,810,592.94	3,322,501,812.15

单位:元 币种:人民币

项目	上年同期金额							
	实收资本(或股本)	资本公积	减:库存股	专项储备	盈余公积	一般风险准备	未分配利润	所有者权益合计
一、上年年末余额	1,436,736,158.00	683,008,078.61			268,162,673.00		644,945,538.66	3,032,852,448.27
加: 会计政策变更								
前期差错更正								
其他								
二、本年年初余额	1,436,736,158.00	683,008,078.61			268,162,673.00		644,945,538.66	3,032,852,448.27
三、本期增减变动金额(减少以“-”号填列)							-164,974,390.82	-164,974,390.82
(一) 净利润							266,046,456.58	266,046,456.58
(二) 其他综合收益								
上述(一)和(二)小计							266,046,456.58	266,046,456.58
(三) 所有者投入和减少资本								
1. 所有者投入资本								
2. 股份支付计入所有者权益的金额								
3. 其他								
(四) 利润分配							-431,020,847.40	-431,020,847.40
1. 提取盈余公积								
2. 提取一般风险准备								

3. 对所有者（或股东）的分配							-431,020,847.40	-431,020,847.40
4. 其他								
（五）所有者权益内部结转								
1. 资本公积转增资本（或股本）								
2. 盈余公积转增资本（或股本）								
3. 盈余公积弥补亏损								
4. 其他								
（六）专项储备								
1. 本期提取								
2. 本期使用								
（七）其他								
四、本期期末余额	1,436,736,158.00	683,008,078.61			268,162,673.00		479,971,147.84	2,867,878,057.45

法定代表人：沈雯 主管会计工作负责人：秦正余 会计机构负责人：王艳

(二) 会计附注

一) 公司基本情况

上海紫江企业集团股份有限公司（以下简称“公司”或“本公司”）前身系上海紫江企业有限公司。1999 年 3 月经上海市人民政府沪府[1999]20 号文、上海市外国投资工作委员会沪外资委批字（99）第 287 号文件批准，变更为中外合资股份有限公司。企业法人营业执照注册号：企股沪总字第 000352 号（市局）。经中国证监会证监发行字[1999]82 号文核准，公司于 1999 年 7 月 13 日向社会公开发行人民币普通股 8,500 万股，形成总股本 32,340 万股，其中通过上海证券交易所上网定价发行了人民币普通股 7,650 万股，向证券投资基金配售了人民币普通股 850 万股，发行价为 7.84 元/股；1999 年 8 月在上海证券交易所上市，所属行业为工业。

2005 年 7 月，完成股权分置改革，截止 2011 年 6 月 30 日，股本总额为 1,436,736,158 股，股本总数为 1,436,736,158 股，已全部上市流通。公司注册资本为人民币 143,673.6158 万元，经营范围为：生产 PET 瓶及瓶坯等容器包装、各种瓶盖、标签、涂装材料和其他新型包装材料；销售自产产品，从事货物及技术的进出口业务。主要产品为：PET 容器、瓶盖、标签、涂装材料等。公司注册地：上海市申富路 618 号，总部办公地：虹桥路 2272 号虹桥商务大厦 7 楼 C 座，公司的基本组织架构如下：

公司组织结构图

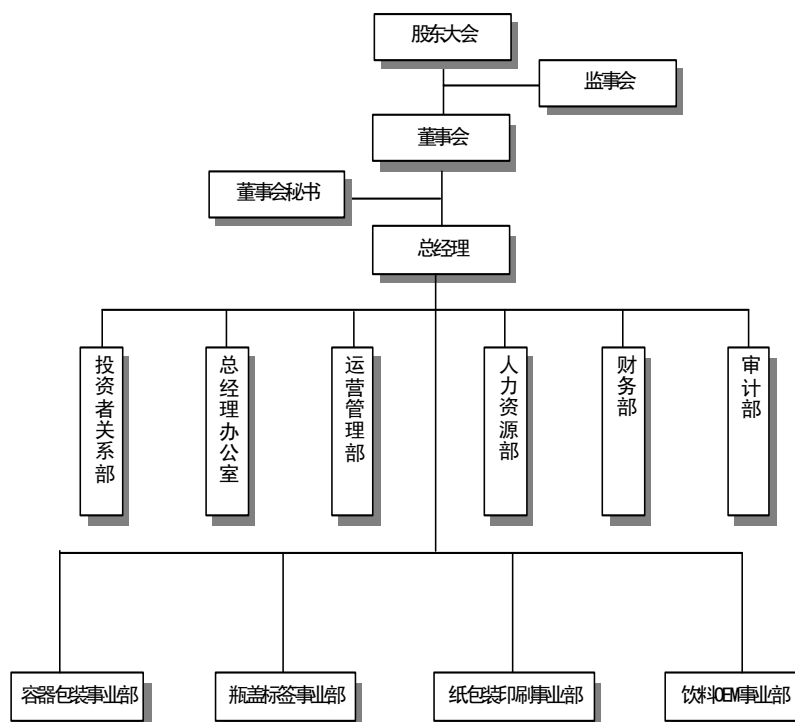

主要会计政策、会计估计和前期差错

(一) 财务报表的编制基础

公司以持续经营为基础，根据实际发生的交易和事项，按照《企业会计准则—基本准则》和其他各项会计准则及其他相关规定进行确认和计量，在此基础上编制财务报表。

(二) 遵循企业会计准则的声明

公司所编制的财务报表符合企业会计准则的要求，真实、完整地反映了报告期公司的财务状况、经营成果、现金流量等有关信息。

(三) 会计期间

自公历 1 月 1 日至 12 月 31 日止为一个会计年度。

(四) 记账本位币

采用人民币为记账本位币。

(五) 同一控制下和非同一控制下企业合并的会计处理方法

1、 同一控制下企业合并

本公司在企业合并中取得的资产和负债，按照合并日在被合并方的账面价值计量。在合并中取得的净资产账面价值与支付的合并对价账面价值(或发行股份面值总额)的差额，调整资本公积，资本公积不足冲减的，调整留存收益。

本公司为进行企业合并而发生的各项直接相关费用，包括为进行企业合并而支付的审计费用、评估费用、法律服务费等，于发生时计入当期损益。

企业合并中发行权益性证券发生的手续费、佣金等，抵减权益性证券溢价收入，溢价收入不足冲减的，冲减留存收益。

被合并各方采用的会计政策与本公司不一致的，本公司在合并日按照本公司会计政策进行调整，在此基础上按照企业会计准则规定确认。

2、 非同一控制下的企业合并

本公司在购买日对作为企业合并对价付出的资产、发生或承担的负债按照公允价值计量。公允价值与其账面价值的差额，计入当期损益。

本公司在购买日对合并成本进行分配。

本公司对合并成本大于合并中取得的被购买方可辨认净资产公允价值份额的差额，确认为商誉；合并成本小于合并中取得的被购买方可辨认净资产公允价值份额的差额，计入当期损益。

企业合并中取得的被购买方除无形资产外的其他各项资产（不仅限于被购买方原已确认的资产），其所带来的经济利益很可能流入本公司且公允价值能够可靠计量的，单独确认并按公允价值计量；公允价值能够可靠计量的无形资产，单独确认为无形资产并按公允价值计量；取得的被购买方除或有负债以外的其他各项负债，履行有

关义务很可能导致经济利益流出本公司且公允价值能够可靠计量的，单独确认并按照公允价值计量；取得的被购买方或有负债，其公允价值能可靠计量的，单独确认为负债并按照公允价值计量。

(六) 合并财务报表的编制方法

本公司合并财务报表的合并范围以控制为基础确定，所有子公司均纳入合并财务报表。所有纳入合并财务报表合并范围的子公司所采用的会计政策、会计期间与本公司一致，如子公司采用的会计政策、会计期间与本公司不一致的，在编制合并财务报表时，按本公司的会计政策、会计期间进行必要的调整。

合并财务报表以本公司及子公司的财务报表为基础，根据其他有关资料，按照权益法调整对子公司的长期股权投资后，由本公司编制。

合并财务报表时抵销本公司与各子公司、各子公司相互之间发生的内部交易对合并资产负债表、合并利润表、合并现金流量表、合并所有者权益变动表的影响。

子公司少数股东分担的当期亏损超过了少数股东在该子公司期初所有者权益中所享有份额而形成的余额，冲减少数股东权益。

在报告期内，若因同一控制下企业合并增加子公司的，则调整合并资产负债表的期初数；将子公司合并当期期初至报告期末的收入、费用、利润纳入合并利润表；将子公司合并当期期初至报告期末的现金流量纳入合并现金流量表。

在报告期内，若因非同一控制下企业合并增加子公司的，则不调整合并资产负债表期初数；将子公司自购买日至报告期末的收入、费用、利润纳入合并利润表；该子公司自购买日至报告期末的现金流量纳入合并现金流量表。

在报告期内，本公司处置子公司，则该子公司期初至处置日的收入、费用、利润纳入合并利润表；该子公司期初至处置日的现金流量纳入合并现金流量表。

(七) 现金及现金等价物的确定标准

在编制现金流量表时，将本公司库存现金以及可以随时用于支付的存款确认为现金。将同时具备期限短（从购买日起三个月内到期）、流动性强、易于转换为已知现金、价值变动风险很小四个条件的投资，确定为现金等价物。

(八) 外币业务和外币报表折算

1、 外币业务

外币业务采用交易发生日的即期汇率作为折算汇率折合成人民币记账。

外币货币性项目余额按资产负债表日即期汇率折算，由此产生的汇兑差额，除属于与购建符合资本化条件的资产相关的外币专门借款产生的汇兑差额按照借款费用资本化的原则处理外，均计入当期损益。以历史成本计量的外币非货币性项目，仍采用交易发生日的即期汇率折算，不改变其记账本位币金额。以公允价值计量的外币

非货币性项目，采用公允价值确定日的即期汇率折算，由此产生的汇兑差额计入当期损益或资本公积。

2、 外币财务报表的折算

资产负债表中的资产和负债项目，采用资产负债表日的即期汇率折算；所有者权益项目除“未分配利润”项目外，其他项目采用发生时的即期汇率折算。利润表中的收入和费用项目，采用交易发生日的即期汇率折算。按照上述折算产生的外币财务报表折算差额，在资产负债表所有者权益项目下单独列示。

处置境外经营时，将资产负债表中所有者权益项目下列示的、与该境外经营相关的外币财务报表折算差额，自所有者权益项目转入处置当期损益；部分处置境外经营的，按处置的比例计算处置部分的外币财务报表折算差额，转入处置当期损益。

(九) 金融工具

金融工具包括金融资产、金融负债和权益工具。

1、 金融工具的分类

管理层按照取得持有金融资产和承担金融负债的目的，将其划分为：以公允价值计量且其变动计入当期损益的金融资产或金融负债，包括交易性金融资产或金融负债（和直接指定为以公允价值计量且其变动计入当期损益的金融资产或金融负债）；持有至到期投资；应收款项；可供出售金融资产；其他金融负债等。

2、 金融工具的确认依据和计量方法

（1）以公允价值计量且其变动计入当期损益的金融资产（金融负债）

取得时以公允价值（扣除已宣告但尚未发放的现金股利或已到付息期但尚未领取的债券利息）作为初始确认金额，相关的交易费用计入当期损益。

持有期间将取得的利息或现金股利确认为投资收益，期末将公允价值变动计入当期损益。

处置时，其公允价值与初始入账金额之间的差额确认为投资收益，同时调整公允价值变动损益。

（2）持有至到期投资

取得时按公允价值（扣除已到付息期但尚未领取的债券利息）和相关交易费用之和作为初始确认金额。

持有期间按照摊余成本和实际利率计算确认利息收入，计入投资收益。实际利率在取得时确定，在该预期存续期间或适用的更短期间内保持不变。

处置时，将所取得价款与该投资账面价值之间的差额计入投资收益。

（3）应收款项

公司对外销售商品或提供劳务形成的应收债权，以及公司持有的其他企业的不包括在活跃市场上有报价的债务工具的债权，包括应收账款、其他应收款等，以向购货

方应收的合同或协议价款作为初始确认金额；具有融资性质的，按其现值进行初始确认。

收回或处置时，将取得的价款与该应收款项账面价值之间的差额计入当期损益。

(4) 可供出售金融资产

取得时按公允价值（扣除已宣告但尚未发放的现金股利或已到付息期但尚未领取的债券利息）和相关交易费用之和作为初始确认金额。

持有期间将取得的利息或现金股利确认为投资收益。期末以公允价值计量且将公允价值变动计入资本公积（其他资本公积）。

处置时，将取得的价款与该金融资产账面价值之间的差额，计入投资损益；同时，将原直接计入所有者权益的公允价值变动累计额对应处置部分的金额转出，计入投资损益。

(5) 其他金融负债

按其公允价值和相关交易费用之和作为初始确认金额。采用摊余成本进行后续计量。

3、 金融资产转移的确认依据和计量方法

公司发生金融资产转移时，如已将金融资产所有权上几乎所有的风险和报酬转移给转入方，则终止确认该金融资产；如保留了金融资产所有权上几乎所有的风险和报酬的，则不终止确认该金融资产。

在判断金融资产转移是否满足上述金融资产终止确认条件时，采用实质重于形式的原则。公司将金融资产转移区分为金融资产整体转移和部分转移。金融资产整体转移满足终止确认条件的，将下列两项金额的差额计入当期损益：

- (1) 所转移金融资产的账面价值；
- (2) 因转移而收到的对价，与原直接计入所有者权益的公允价值变动累计额（涉及转移的金融资产为可供出售金融资产的情形）之和。

金融资产部分转移满足终止确认条件的，将所转移金融资产整体的账面价值，在终止确认部分和未终止确认部分之间，按照各自的相对公允价值进行分摊，并将下列两项金额的差额计入当期损益：

- (1) 终止确认部分的账面价值；
- (2) 终止确认部分的对价，与原直接计入所有者权益的公允价值变动累计额中对应终止确认部分的金额（涉及转移的金融资产为可供出售金融资产的情形）之和。

金融资产转移不满足终止确认条件的，继续确认该金融资产，所收到的对价确认为一项金融负债。

4、 金融负债终止确认条件

金融负债的现时义务全部或部分已经解除的，则终止确认该金融负债或其一部分；

本公司若与债权人签定协议，以承担新金融负债方式替换现存金融负债，且新金融负债与现存金融负债的合同条款实质上不同的，则终止确认现存金融负债，并同时确认新金融负债。

对现存金融负债全部或部分合同条款作出实质性修改的，则终止确认现存金融负债或其一部分，同时将修改条款后的金融负债确认为一项新金融负债。

金融负债全部或部分终止确认时，终止确认的金融负债账面价值与支付对价（包括转出的非现金资产或承担的新金融负债）之间的差额，计入当期损益。

本公司若回购部分金融负债的，在回购日按照继续确认部分与终止确认部分的相对公允价值，将该金融负债整体的账面价值进行分配。分配给终止确认部分的账面价值与支付的对价（包括转出的非现金资产或承担的新金融负债）之间的差额，计入当期损益。

5、金融资产和金融负债公允价值的确定方法

本公司采用公允价值计量的金融资产和金融负债全部直接参考活跃市场中的报价。

6、金融资产（不含应收款项）减值准备计提

（1）可供出售金融资产的减值准备：

期末如果可供出售金融资产的公允价值发生较大幅度下降，或在综合考虑各种相关因素后，预期这种下降趋势属于非暂时性的，就认定其已发生减值，将原直接计入所有者权益的公允价值下降形成的累计损失一并转出，确认减值损失。

（2）持有至到期投资的减值准备：

持有至到期投资减值损失的计量比照应收款项减值损失计量方法处理。

（十）应收款项

1、单项金额重大并单项计提坏账准备的应收款项：

单项金额重大的判断依据或金额标准：

占应收款项余额 10% 以上且金额在 4,000 万元以上。

单项金额重大并单项计提坏账准备的计提方法：

对于期末单项金额重大的应收账款、其他应收款单独进行减值测试，按预计未来现金流量现值低于其账面价值的差额计提坏账准备，计入当期损益。

单独测试未发生减值的，包括在具有类似信用风险特征的应收款项组合中再进行减值测试。

2、按组合计提坏账准备应收款项：

确定组合的依据		
组合 1	除单独测试并单项计提减值准备以外的应收账款和其他应收款	
按组合计提坏账准备的计提方法		
组合 1	帐龄分析法	
组合中，采用账龄分析法计提坏账准备的：		
账龄	应收账款计提比例 (%)	其他应收款计提比例 (%)
信用期内 (2 个月)	0	0
逾期 6 个月内	0.3	0.3
逾期 6 个月至 1 年内	1	1
逾期 1—2 年 (含 2 年)	5	5
逾期 2—3 年 (含 3 年)	10	10
逾期 3—4 年 (含 4 年)	40	40
逾期 4—5 年 (含 5 年)	80	80
逾期 5 年以上	100	100

3、单项金额虽不重大但单项计提坏账准备的应收账款：

单项计提坏账准备的理由

如有客观证据表明单项金额不重大的应收款项发生减值。

坏账准备的计提方法

根据其未来现金流量现值低于其账面价值的差额，确认减值损失，计提坏账准备。

其他说明

期末对于不适用按类似信用风险特征组合的应收票据、预付账款和长期应收款均进行单项减值测试。如有客观证据表明其发生了减值的，根据其未来现金流量现值低于其账面价值的差额，确认减值损失，计提坏账准备。如经减值测试未发现减值的，则不计提坏账准备。

(十一) 存货**1、 存货的分类**

存货分类为：在途物资、原材料、周转材料、库存商品、在产品、发出商品、委托加工物资、消耗性生物资产等。

2、 发出存货的计价方法

存货发出时按加权平均法计价。

3、 存货可变现净值的确定依据及存货跌价准备的计提方法

期末对存货进行全面清查后，按存货的成本与可变现净值孰低提取或调整存货跌价准备。

产成品、库存商品和用于出售的材料等直接用于出售的商品存货，在正常生产经营过程中，以该存货的估计售价减去估计的销售费用和相关税费后的金额，确定其可变现净值；需要经过加工的材料存货，在正常生产经营过程中，以所生产的产成品的估计售价减去至完工时估计将要发生的成本、估计的销售费用和相关税费后的金额，确定其可变现净值；为执行销售合同或者劳务合同而持有的存货，其可变现净值以合同价格为基础计算，若持有存货的数量多于销售合同订购数量的，超出部分的存货的可变现净值以一般销售价格为基础计算。

期末按照单个存货项目计提存货跌价准备；但对于数量繁多、单价较低的存货，按照存货类别计提存货跌价准备；与在同一地区生产和销售的产品系列相关、具有相同或类似最终用途或目的，且难以与其他项目分开计量的存货，则合并计提存货跌价准备。

以前减记存货价值的影响因素已经消失的，减记的金额予以恢复，并在原已计提的存货跌价准备金额内转回，转回的金额计入当期损益。

4、 存货的盘存制度

采用永续盘存制。

5、 低值易耗品和包装物的摊销方法

- (1) 低值易耗品采用一次转销法；
- (2) 包装物采用一次转销法。

(十二) 长期股权投资

1、 投资成本确定

(1) 企业合并形成的长期股权投资

同一控制下的企业合并：公司以支付现金、转让非现金资产或承担债务方式以及以发行权益性证券作为合并对价的，在合并日按照取得被合并方所有者权益账面价值的份额作为长期股权投资的初始投资成本。长期股权投资初始投资成本与支付合并对价之间的差额，调整资本公积；资本公积不足冲减的，调整留存收益。合并发生的各项直接相关费用，包括为进行合并而支付的审计费用、评估费用、法律服务费用等，于发生时计入当期损益。

非同一控制下的企业合并：合并成本为购买日购买方为取得对被购买方的控制权而付出的资产、发生或承担的负债以及发行的权益性证券的公允价值。通过多次交换交易分步实现的企业合并，合并成本为每一单项交易成本之和。在合并合同中对可

能影响合并成本的未来事项作出约定的，购买日如果估计未来事项很可能发生并且对合并成本的影响金额能够可靠计量的，也计入合并成本。

(2) 其他方式取得的长期股权投资

以支付现金方式取得的长期股权投资，按照实际支付的购买价款作为初始投资成本。以发行权益性证券取得的长期股权投资，按照发行权益性证券的公允价值作为初始投资成本。

投资者投入的长期股权投资，按照投资合同或协议约定的价值（扣除已宣告但尚未发放的现金股利或利润）作为初始投资成本，但合同或协议约定价值不公允的除外。在非货币性资产交换具备商业实质和换入资产或换出资产的公允价值能够可靠计量的前提下，非货币性资产交换换入的长期股权投资以换出资产的公允价值为基础确定其初始投资成本，除非有确凿证据表明换入资产的公允价值更加可靠；不满足上述前提的非货币性资产交换，以换出资产的账面价值和应支付的相关税费作为换入长期股权投资的初始投资成本。

通过债务重组取得的长期股权投资，其初始投资成本按照公允价值为基础确定。

2、 后续计量及损益确认

(1) 后续计量

公司对子公司的长期股权投资，采用成本法核算，编制合并财务报表时按照权益法进行调整。

对被投资单位不具有共同控制或重大影响，并且在活跃市场中没有报价、公允价值不能可靠计量的长期股权投资，采用成本法核算。

对被投资单位具有共同控制或重大影响的长期股权投资，采用权益法核算。初始投资成本大于投资时应享有被投资单位可辨认净资产公允价值份额的差额，不调整长期股权投资的初始投资成本；初始投资成本小于投资时应享有被投资单位可辨认净资产公允价值份额的差额，计入当期损益。

被投资单位除净损益以外所有者权益其他变动的处理：对于被投资单位除净损益以外所有者权益的其他变动，在持股比例不变的情况下，公司按照持股比例计算应享有或承担的部分，调整长期股权投资的账面价值，同时增加或减少资本公积（其他资本公积）。

(2) 损益确认

成本法下，除取得投资时实际支付的价款或对价中包含的已宣告但尚未发放的现金股利或利润外，公司按照享有被投资单位宣告发放的现金股利或利润确认投资收益。权益法下，在被投资单位账面净利润的基础上考虑：被投资单位与本公司采用的会计政策及会计期间不一致，按本公司的会计政策及会计期间对被投资单位财务报表进行调整；以取得投资时被投资单位固定资产、无形资产的公允价值为基础计提的

折旧额或摊销额以及有关资产减值准备金额等对被投资单位净利润的影响；对本公司与联营企业及合营企业之间发生的未实现内部交易予以抵销等事项的适当调整后，确认应享有或应负担被投资单位的净利润或净亏损。

在公司确认应分担被投资单位发生的亏损时，按照以下顺序进行处理：首先，冲减长期股权投资的账面价值。其次，长期股权投资的账面价值不足以冲减的，以其他实质上构成对被投资单位净投资的长期权益账面价值为限继续确认投资损失，冲减长期应收项目等的账面价值。最后，经过上述处理，按照投资合同或协议约定企业仍承担额外义务的，按预计承担的义务确认预计负债，计入当期投资损失。被投资单位以后期间实现盈利的，公司在扣除未确认的亏损分担额后，按与上述相反的顺序处理，减记已确认预计负债的账面余额、恢复其他实质上构成对被投资单位净投资的长期权益及长期股权投资的账面价值，同时确认投资收益。

3、 确定对被投资单位具有共同控制、重大影响的依据

按照合同约定对某项经济活动所共有的控制，仅在与该项经济活动相关的重要财务和经营决策需要分享控制权的投资方一致同意时存在，则视为与其他方对被投资单位实施共同控制；对一个企业的财务和经营决策有参与决策的权力，但并不能够控制或者与其他方一起共同控制这些政策的制定，则视为投资企业能够对被投资单位施加重大影响。

4、 减值测试方法及减值准备计提方法

重大影响以下的、在活跃市场中没有报价、公允价值不能可靠计量的长期股权投资，其减值损失是根据其账面价值与按类似金融资产当时市场收益率对未来现金流量折现确定的现值之间的差额进行确定。

除因企业合并形成的商誉以外的存在减值迹象的其他长期股权投资，如果可收回金额的计量结果表明，该长期股权投资的可收回金额低于其账面价值的，将差额确认为减值损失。

因企业合并形成的商誉，无论是否存在减值迹象，每年都进行减值测试。

长期股权投资减值损失一经确认，不再转回。

(十三) 投资性房地产

投资性房地产是指为赚取租金或资本增值，或两者兼有而持有的房地产，包括已出租的土地使用权、持有并准备增值后转让的土地使用权、已出租的建筑物。

公司对现有投资性房地产采用成本模式计量。对按照成本模式计量的投资性房地产一出租用建筑物采用与本公司固定资产相同的折旧政策，出租用土地使用权按与无形资产相同的摊销政策。

公司对存在减值迹象的，估计其可收回金额，可收回金额低于其账面价值的，确认相应的减值损失。

投资性房地产减值损失一经确认，不再转回。

(十四) 固定资产

1、 固定资产确认条件

固定资产指为生产商品、提供劳务、出租或经营管理而持有，并且使用寿命超过一个会计年度的有形资产。固定资产在同时满足下列条件时予以确认：

- (1) 与该固定资产有关的经济利益很可能流入企业；
- (2) 该固定资产的成本能够可靠地计量。

2、 各类固定资产的折旧方法

固定资产折旧采用年限平均法分类计提，根据固定资产类别、预计使用寿命和预计净残值率确定折旧率。

融资租赁方式租入的固定资产，能合理确定租赁期届满时将会取得租赁资产所有权的，在租赁资产尚可使用年限内计提折旧；无法合理确定租赁期届满时能够取得租赁资产所有权的，在租赁期与租赁资产尚可使用年限两者中较短的期间内计提折旧。

各类固定资产折旧年限和年折旧率如下：

类别	折旧年限（年）	残值率（%）	年折旧率（%）
房屋及建筑物：			
房屋及建筑物	20	10	4.50
机器设备：			
灌装设备	15	10	6.00
薄膜生产设备	15	10	6.00
其他专用设备	10	10	9.00
运输设备：			
运输设备	5	10	18.00
其他设备：			
电子设备	5-10	10	18.00-9.00
固定资产装修	5	0	20.00
其他	5-10	10	18.00-9.00

3、 固定资产的减值测试方法、减值准备计提方法

公司在每期末判断固定资产是否存在可能发生减值的迹象。

固定资产存在减值迹象的，估计其可收回金额。可收回金额根据固定资产的公允价值减去处置费用后的净额与固定资产预计未来现金流量的现值两者之间较高者确定。

当固定资产的可收回金额低于其账面价值的，将固定资产的账面价值减记至可收回

金额，减记的金额确认为固定资产减值损失，计入当期损益，同时计提相应的固定资产减值准备。

固定资产减值损失确认后，减值固定资产的折旧在未来期间作相应调整，以使该固定资产在剩余使用寿命内，系统地分摊调整后的固定资产账面价值（扣除预计净残值）。

固定资产的减值损失一经确认，在以后会计期间不再转回。

有迹象表明一项固定资产可能发生减值的，企业以单项固定资产为基础估计其可收回金额。企业难以对单项固定资产的可收回金额进行估计的，以该固定资产所属的资产组为基础确定资产组的可收回金额。

4、 融资租入固定资产的认定依据、计价方法

公司与租赁方所签订的租赁协议条款中规定了下列条件之一的，确认为融资租入资产：

- (1) 租赁期满后租赁资产的所有权归属于本公司；
- (2) 公司具有购买资产的选择权，购买价款远低于行使选择权时该资产的公允价值；
- (3) 租赁期占所租赁资产使用寿命的大部分；
- (4) 租赁开始日的最低租赁付款额现值，与该资产的公允价值不存在较大的差异。

公司在承租开始日，将租赁资产公允价值与最低租赁付款额现值两者中较低者作为租入资产的入账价值，将最低租赁付款额作为长期应付款的入账价值，其差额作为未确认的融资费

(十五) 在建工程

1、 在建工程的类别

在建工程以立项项目分类核算。

2、 在建工程结转为固定资产的标准和时点

在建工程项目按建造该项资产达到预定可使用状态前所发生的全部支出，作为固定资产的入账价值。所建造的固定资产在建工程已达到预定可使用状态，但尚未办理竣工决算的，自达到预定可使用状态之日起，根据工程预算、造价或者工程实际成本等，按估计的价值转入固定资产，并按本公司固定资产折旧政策计提固定资产的折旧，待办理竣工决算后，再按实际成本调整原来的暂估价值，但不调整原已计提的折旧额。

3、 在建工程的减值测试方法、减值准备计提方法

公司在每期末判断在建工程是否存在可能发生减值的迹象。

在建工程存在减值迹象的，估计其可收回金额。可收回金额根据在建工程的公允价值减去处置费用后的净额与在建工程预计未来现金流量的现值两者之间较高者确定。

当在建工程的可收回金额低于其账面价值的，将在建工程的账面价值减记至可收回金额，减记的金额确认为在建工程减值损失，计入当期损益，同时计提相应的在建工程减值准备。

在建工程的减值损失一经确认，在以后会计期间不再转回。

有迹象表明一项在建工程可能发生减值的，企业以单项在建工程为基础估计其可收回金额。企业难以对单项在建工程的可收回金额进行估计的，以该在建工程所属的资产组为基础确定资产组的可收回金额。

(十六) 借款费用

1、 借款费用资本化的确认原则

公司发生的借款费用，可直接归属于符合资本化条件的资产的购建或者生产的，予以资本化，计入相关资产成本；其他借款费用，在发生时根据其发生额确认为费用，计入当期损益。

符合资本化条件的资产，是指需要经过相当长时间的购建或者生产活动才能达到预定可使用或者可销售状态的固定资产、投资性房地产和存货等资产。

借款费用同时满足下列条件时开始资本化：

(1) 资产支出已经发生，资产支出包括为购建或者生产符合资本化条件的资产而以支付现金、转移非现金资产或者承担带息债务形式发生的支出；

(2) 借款费用已经发生；

(3) 为使资产达到预定可使用或者可销售状态所必要的购建或者生产活动已经开始。

2、 借款费用资本化期间

资本化期间，指从借款费用开始资本化时点到停止资本化时点的期间，借款费用暂停资本化的期间不包括在内。

当购建或者生产符合资本化条件的资产达到预定可使用或者可销售状态时，借款费用停止资本化。

当购建或者生产符合资本化条件的资产中部分项目分别完工且可单独使用时，该部分资产借款费用停止资本化。

购建或者生产的资产的各部分分别完工，但必须等到整体完工后才可使用或可对外销售的，在该资产整体完工时停止借款费用资本化。

3、 暂停资本化期间

符合资本化条件的资产在购建或生产过程中发生的非正常中断、且中断时间连续超过 3 个月的，则借款费用暂停资本化；该项中断如是所购建或生产的符合资本化条

件的资产达到预定可使用状态或者可销售状态必要的程序，则借款费用继续资本化。在中断期间发生的借款费用确认为当期损益，直至资产的购建或者生产活动重新开始后借款费用继续资本化。

4、 借款费用资本化金额的计算方法

专门借款的利息费用（扣除尚未动用的借款资金存入银行取得的利息收入或者进行暂时性投资取得的投资收益）及其辅助费用在所购建或者生产的符合资本化条件的资产达到预定可使用或者可销售状态前，予以资本化。

根据累计资产支出超过专门借款部分的资产支出加权平均数乘以所占用一般借款的资本化率，计算确定一般借款应予资本化的利息金额。资本化率根据一般借款加权平均利率计算确定。

借款存在折价或者溢价的，按照实际利率法确定每一会计期间应摊销的折价或者溢价金额，调整每期利息金额。

(十七) 无形资产

1、 无形资产的计价方法

(1) 公司取得无形资产时按成本进行初始计量；

外购无形资产的成本，包括购买价款、相关税费以及直接归属于使该项资产达到预定用途所发生的其他支出。购买无形资产的价款超过正常信用条件延期支付，实质上具有融资性质的，无形资产的成本以购买价款的现值为基础确定。

债务重组取得债务人用以抵债的无形资产，以该无形资产的公允价值为基础确定其入账价值，并将重组债务的账面价值与该用以抵债的无形资产公允价值之间的差额，计入当期损益；

在非货币性资产交换具备商业实质且换入资产或换出资产的公允价值能够可靠计量的前提下，非货币性资产交换换入的无形资产以换出资产的公允价值为基础确定其入账价值，除非有确凿证据表明换入资产的公允价值更加可靠；不满足上述前提的非货币性资产交换，以换出资产的账面价值和应支付的相关税费作为换入无形资产的成本，不确认损益。

以同一控制下的企业吸收合并方式取得的无形资产按被合并方的账面价值确定其入账价值；以非同一控制下的企业吸收合并方式取得的无形资产按公允价值确定其入账价值。

内部自行开发的无形资产，其成本包括：开发该无形资产时耗用的材料、劳务成本、注册费、在开发过程中使用的其他专利权和特许权的摊销以及满足资本化条件的利息费用，以及为使该无形资产达到预定用途前所发生的其他直接费用。

(2) 后续计量

在取得无形资产时分析判断其使用寿命。

对于使用寿命有限的无形资产，在为企业带来经济利益的期限内按直线法摊销；无法预见无形资产为企业带来经济利益期限的，视为使用寿命不确定的无形资产，不予摊销。

2、使用寿命有限的无形资产的使用寿命估计情况：

项 目	预计使用寿命	依 据
土地使用权	实际可使用年限与经营期限孰短	相关法律文本及协议
软件	3-5 年	技术使用寿命

每期末，对使用寿命有限的无形资产的使用寿命及摊销方法进行复核。

经复核，本年期末无形资产的使用寿命及摊销方法与以前估计未有不同。

3、无形资产减值准备的计提

对于使用寿命确定的无形资产，如有明显减值迹象的，期末进行减值测试。

对于使用寿命不确定的无形资产，每期末进行减值测试。

对无形资产进行减值测试，估计其可收回金额。可收回金额根据无形资产的公允价值减去处置费用后的净额与无形资产预计未来现金流量的现值两者之间较高者确定。

当无形资产的可收回金额低于其账面价值的，将无形资产的账面价值减记至可收回金额，减记的金额确认为无形资产减值损失，计入当期损益，同时计提相应的无形资产减值准备。

无形资产减值损失确认后，减值无形资产的折耗或者摊销费用在未来期间作相应调整，以使该无形资产在剩余使用寿命内，系统地分摊调整后的无形资产账面价值（扣除预计净残值）。

无形资产的减值损失一经确认，在以后会计期间不再转回。

有迹象表明一项无形资产可能发生减值的，公司以单项无形资产为基础估计其可收回金额。公司难以对单项资产的可收回金额进行估计的，以该无形资产所属的资产组为基础确定无形资产组的可收回金额。

4、划分公司内部研究开发项目的研究阶段和开发阶段具体标准

研究阶段：为获取并理解新的科学或技术知识等而进行的独创性的有计划调查、研究活动的阶段。

开发阶段：在进行商业性生产或使用前，将研究成果或其他知识应用于某项计划或设计，以生产出新的或具有实质性改进的材料、装置、产品等活动的阶段。

内部研究开发项目研究阶段的支出，在发生时计入当期损益。

5、 开发阶段支出符合资本化的具体标准

内部研究开发项目开发阶段的支出，同时满足下列条件时确认为无形资产：

- (1) 完成该无形资产以使其能够使用或出售在技术上具有可行性；
- (2) 具有完成该无形资产并使用或出售的意图；
- (3) 无形资产产生经济利益的方式，包括能够证明运用该无形资产生产的产品存在市场或无形资产自身存在市场，无形资产将在内部使用的，能够证明其有用性；
- (4) 有足够的技术、财务资源和其他资源支持，以完成该无形资产的开发，并有能力使用或出售该无形资产；
- (5) 归属于该无形资产开发阶段的支出能够可靠地计量。

(十八) 长期待摊费用**1、 摊销方法**

长期待摊费用在受益期内平均摊销

2、 摊销年限

项 目	预计使用寿命	依 据
银团贷款安排费	3 年	协议
租入固定资产改良支出	5-10 年	预计使用年限
装修费	3-5 年	预计使用年限
其他工程	5-10 年	预计使用年限

(十九) 附回购条件的资产转让

公司销售产品或转让其他资产时，与购买方签订了所销售的产品或转让资产回购协议，根据协议条款判断销售商品是否满足收入确认条件。如售后回购属于融资交易，则在交付产品或资产时，本公司不确认销售收入。回购价款大于销售价款的差额，在回购期间按期计提利息，计入财务费用。

(二十) 预计负债

本公司涉及诉讼、债务担保、亏损合同、重组事项时，如该等事项很可能需要未来以交付资产或提供劳务、其金额能够可靠计量的，确认为预计负债。

1、 预计负债的确认标准

与或有事项相关的义务同时满足下列条件时，本公司确认为预计负债：

- 该义务是本公司承担的现时义务；
- 履行该义务很可能导致经济利益流出本公司；
- 该义务的金额能够可靠地计量。

2、 预计负债的计量方法

本公司预计负债按履行相关现时义务所需的支出的最佳估计数进行初始计量。

本公司在确定最佳估计数时，综合考虑与或有事项有关的风险、不确定性和货币时间价值等因素。对于货币时间价值影响重大的，通过对相关未来现金流出进行折现后确定最佳估计数。

最佳估计数分别以下情况处理：

所需支出存在一个连续范围（或区间），且该范围内各种结果发生的可能性相同的，则最佳估计数按照该范围的中间值即上下限金额的平均数确定。

所需支出不存在一个连续范围（或区间），或虽然存在一个连续范围但该范围内各种结果发生的可能性不相同的，如或有事项涉及单个项目的，则最佳估计数按照最可能发生金额确定；如或有事项涉及多个项目的，则最佳估计数按各种可能结果及相关概率计算确定。

本公司清偿预计负债所需支出全部或部分预期由第三方补偿的，补偿金额在基本确定能够收到时，作为资产单独确认，确认的补偿金额不超过预计负债的账面价值。

(二十一) 收入

1、 销售商品收入确认时间的具体判断标准

公司已将商品所有权上的主要风险和报酬转移给购买方；公司既没有保留与所有权相联系的继续管理权，也没有对已售出的商品实施有效控制；收入的金额能够可靠地计量；相关的经济利益很可能流入企业；相关的已发生或将发生的成本能够可靠地计量时，确认商品销售收入实现。

其中：房地产销售在房产完工并验收合格，签定了销售合同，取得了买方按销售合同约定交付房产的付款证明时(通常收到销售合同金额 20%或以上之定金及已确认余下房款的付款安排)确认销售收入的实现。

2、 确认让渡资产使用权收入的依据

与交易相关的经济利益很可能流入企业，收入的金额能够可靠地计量时。分别下列情况确定让渡资产使用权收入金额：

- (1) 利息收入金额，按照他人使用本企业货币资金的时间和实际利率计算确定。
- (2) 使用费收入金额，按照有关合同或协议约定的收费时间和方法计算确定。

(二十二) 政府补助

1、 类型

政府补助，是本公司从政府无偿取得的货币性资产与非货币性资产。分为与资产相关的政府补助和与收益相关的政府补助。

2、 会计处理方法

与购建固定资产、无形资产等长期资产相关的政府补助，确认为递延收益，按照所建造或购买的资产使用年限分期计入营业外收入；

与收益相关的政府补助，用于补偿企业以后期间的相关费用或损失的，取得时确认为递延收益，在确认相关费用的期间计入当期营业外收入；用于补偿企业已发生的相关费用或损失的，取得时直接计入当期营业外收入。

(二十三) 递延所得税资产和递延所得税负债

1、 确认递延所得税资产的依据

公司以很可能取得用来抵扣可抵扣暂时性差异的应纳税所得额为限，确认由可抵扣暂时性差异产生的递延所得税资产。

2、 确认递延所得税负债的依据

公司将当期与以前期间应交未交的应纳税暂时性差异确认为递延所得税负债。但不包括商誉、非企业合并形成的交易且该交易发生时既不影响会计利润也不影响应纳税所得额所形成的暂时性差异。

(二十四) 经营租赁、融资租赁

1、 经营租赁会计处理

(1) 公司租入资产所支付的租赁费，在不扣除免租期的整个租赁期内，按直线法进行分摊，计入当期费用。公司支付的与租赁交易相关的初始直接费用，计入当期费用。

资产出租方承担了应由公司承担的与租赁相关的费用时，公司将该部分费用从租金总额中扣除，按扣除后的租金费用在租赁期内分摊，计入当期费用。

(2) 公司出租资产所收取的租赁费，在不扣除免租期的整个租赁期内，按直线法进行分摊，确认为租赁收入。公司支付的与租赁交易相关的初始直接费用，计入当期费用；如金额较大的，则予以资本化，在整个租赁期间内按照与租赁收入确认相同的基础分期计入当期收益。

公司承担了应由承租方承担的与租赁相关的费用时，公司将该部分费用从租金收入总额中扣除，按扣除后的租金费用在租赁期内分配。

2、 融资租赁会计处理

(1) 融资租入资产：公司在承租开始日，将租赁资产公允价值与最低租赁付款额现值两者中较低者作为租入资产的入账价值，将最低租赁付款额作为长期应付款的入账价值，其差额作为未确认的融资费用。

公司采用实际利率法对未确认的融资费用，在资产租赁期间内摊销，计入财务费用。

(2) 融资租出资产：公司在租赁开始日，将应收融资租赁款，未担保余值之和与其

现值的差额确认为未实现融资收益，在将来受到租赁的各期间内确认为租赁收入，公司发生的与出租交易相关的初始直接费用，计入应收融资租赁款的初始计量中，并减少租赁期内确认的收益金额。

(二十五) 主要会计政策、会计估计的变更

1、 会计政策变更

本报告期主要会计政策未变更。

2、 会计估计变更

本报告期主要会计估计未变更。

(二十六) 前期会计差错更正

1、 追溯重述法

本报告期未发现采用追溯重述法的前期会计差错。

2、 未来适用法

本报告期未发现采用未来适用法的前期会计差错。

三)、 税项

(一) 公司主要税种和税率

税 种	计税依据	税率 (%)
增值税	商品 (产品) 销售收入	17
营业税	房地产销售收入、咨询收入等	5
城市维护建设税	本期应交流转税	1-7
企业所得税	应纳税所得额	11-25
土地增值税	房地产销售收入扣减应扣除项目后余额	超率累进税率、按收入的 1%-5% 预缴

(二) 税收优惠及批文

1、 根据《国务院关于实施企业所得税过渡优惠政策的通知》（国发[2007]39号），自 2008 年 1 月 1 日起，原享受低税率优惠政策的企业，在新税法施行后 5 年内逐步过渡到法定税率。沈阳紫泉包装有限公司系享受企业所得税 15% 税率的企业，2011 年按 24% 税率执行。

2、 根据《国务院关于实施企业所得税过渡优惠政策的通知》（国发[2007]39号），重庆紫泉包装有限公司享受“二免三减半”的税收优惠政策，从 2009 年度起享受外商投资企业所得税优惠政策，2011 按 12.50% 税率执行。

3、 根据《国务院关于实施企业所得税过渡优惠政策的通知》（国发[2007]39号），自 2008 年 1 月起，原享受低税率优惠政策的企业，在新税法施行后 5 年内逐步过渡到法定税率。哈尔滨紫泉包装有限公司 2011 年按 24% 税率执行

4、 根据《国务院关于实施企业所得税过渡优惠政策的通知》（国发[2007]39号），成都紫泉饮料工业有限公司自 2007 年开始获利，享受“二免三减半”的税收优惠政策，2011 按 12.50% 税率执行。

5、 根据《国务院关于实施企业所得税过渡优惠政策的通知》（国发[2007]39号），自 2008 年 1 月 1 日期，原享受低税率优惠政策的企业，在新税法施行后 5 年内逐步过渡到法定税率。上海紫江食品容器包装有限公司 2011 年按 24% 税率执行。

6、 根据《国务院关于实施企业所得税过渡优惠政策的通知》（国发[2007]39号），上海紫丹食品包装印刷有限公司自 2008 年开始享受“二免三减半”的税收优惠政策。2011 年按 12.50% 税率执行。

7、 根据 2007 年 3 月 16 日颁布的《中华人民共和国企业所得税法》第二十八条文国家需要重点扶持的高新技术企业，减按 15% 税率征收企业所得税。公司 2008 年已获得高新技术企业证书目前三年有效期满处于复审阶段，本报告期暂按 25% 所得税税率计提企业所得税的企业名单如下：

上海紫江企业集团股份有限公司 2008 年 12 月 25 日经过上海市科学技术委员会、上

海市财政局、上海市国家税务局、上海市地方税务局批准，获得高新技术企业证书编号为：GR200831001447。有效期为三年。

上海紫华企业有限公司 2008 年 12 月 25 日经过上海市科学技术委员会、上海市财政局、上海市国家税务局、上海市地方税务局批准，获得高新技术企业证书编号为：GR200831001444。有效期为三年。

上海紫泉标签有限公司 2008 年 12 月 25 日经过上海市科学技术委员会、上海市财政局、上海市国家税务局、上海市地方税务局批准，获得高新技术企业证书编号为：GR200831001449。有效期为三年。

上海紫日包装有限公司 2008 年 12 月 31 日经过上海市科学技术委员会、上海市财政局、上海市国家税务局、上海市地方税务局批准，获得高新技术企业证书编号为：GR200831001808。有效期为三年。

上海紫江喷铝包装材料有限公司 2008 年 12 月 31 日经过上海市科学技术委员会、上海市财政局、上海市国家税务局、上海市地方税务局批准，获得高新技术企业证书编号为：GR200831001446。有效期为三年。

上海紫藤包装材料有限公司 2008 年 12 月 25 日经过上海市科学技术委员会、上海市财政局、上海市国家税务局、上海市地方税务局批准，获得高新技术企业证书编号为：GR200831001450。有效期为三年。

广州紫江包装有限公司 2009 年 11 月 10 日经过广东省科学技术厅、广东省财政厅、广东省国家税务局、广东省地方税务局批准，获得高新技术企业证书编号为：GR200944000374。有效期为三年。

上海紫东薄膜材料股份有限公司 2008 年 12 月 25 日经过上海市科学技术委员会、上海市财政局、上海市国家税务局、上海市地方税务局批准，获得高新技术企业证书编号为：GR200831001441。有效期为三年。

沈阳紫江包装有限公司 2008 年 12 月 22 日经过辽宁省科学技术厅、辽宁省财政厅、辽宁省国家税务局、辽宁省地方税务局批准，获得高新技术企业证书编号为：GR200821000191。有效期为三年。

上海紫丹印务有限公司 2008 年 12 月 25 日经过上海市科学技术委员会、上海市财政局、上海市国家税务局、上海市地方税务局批准，获得高新技术企业证书编号为：GR200831001440。有效期为三年。

上海紫江特种瓶业有限公司 2008 年 12 月 29 日经过上海市科学技术委员会、上海市财政局、上海市国家税务局、上海市地方税务局批准，获得高新技术企业证书编号为：GR200831001771。有效期为三年。

上海紫泉饮料工业有限公司 2008 年 12 月 31 日经过上海市科学技术委员会、上海市财政局、上海市国家税务局、上海市地方税务局批准，获得高新技术企业证书编号

为：GR200851000477。有效期为三年。

成都紫江包装有限公司 2008 年 12 月 30 日经过四川省科学技术委员会、四川省财政厅、四川省国家税务局、四川省地方税务局批准，获得高新技术企业证书编号为：GR200831001809。有效期为三年。

上海紫江彩印包装有限公司 2008 年 12 月 25 日经过上海市科学技术委员会、上海市财政局、上海市国家税务局、上海市地方税务局批准，获得高新技术企业证书编号为：GR200831001445。有效期为三年。

四、 企业合并及合并财务报表

本节下列表式数据中的金额单位，除非特别注明外均为人民币万元。

(一) 子公司情况

1、 通过设立或投资等方式取得的子公司

子公司全称	子公司类型	注册地	业务性质	注册资本	经营范围	期末实际 投资额	实质上构 成对子公 司净投资 的其他项 目余额	持股比例 (%)	表决权比 例(%)	是否合并 报表	少数股 东权益	少数股东 权益中用 于冲减少 数股东损 益的金额	从母公司所有者权益 冲减子公司少数股东 分担的本期亏损超过 少数股东在该子公司 期初所有者权益中所 享有份额后的余额
沈阳紫泉包装有限公司	控股子公司	辽宁省沈阳经济技术开发区八号路	工业	USD500	塑料合金材料、容器及特种容器密封材料、铁瓶盖的生产加工。	3,104.23		75.00	75.00	是	1,111.76		
上海紫泉标签有限公司	控股子公司	上海市闵行区颛兴路 1288 号	工业	USD1800	生产各类标签及包装装潢印刷制品，销售自产产品。(涉及行政许可的，凭许可证经营)	10,964.62		75.00	75.00	是	4,439.26		
成都紫江包装有限公司	全资子公司	成都市新都工业区南二路	工业	8,302.19	生产新材料PET瓶等容器包装及其它塑料制品，销售本公司产品。	8,338.51		100.00	100.00	是			
上海紫江创业投资有限公司	控股子公司	上海市闵行区东川路 555 号一号楼四号楼	服务业	29,000.00	创业投资，实业投资，投资管理，企业管理咨询。(涉及行政许可的，凭许可证经营)	28,500.00		98.28	98.28	是	859.30		
广州紫江包装有限公司	全资子公司	广州市黄埔区云埔工业区南岗片 52 号 F 区	工业	8,000.00	生产、销售：PET 新材料瓶，容器包装（国际法律规定前置及专营专控的商品或项目除外）。	8,000.00		100.00	100.00	是			

子公司全称	子公司类型	注册地	业务性质	注册资本	经营范围	期末实际 投资额	实质上构 成对子公 司净投资 的其他项 目余额	持股比例 (%)	表决权比 例(%)	是否合并 报表	少数股 东权益	少数股东 权益中用 于冲减少 数股东损 益的金额	从母公司所有者权益 冲减子公司少数股东 分担的本期亏损超过 少数股东在该子公司 期初所有者权益中所 享有份额后的余额
南昌紫江包 装有限公司	全资子公司	南昌市民营科技园 民安路 138 号	工业	5,000.00	PET 新材料包装容器生产、销售；仓 储（食品、危险化学品除外）（以上项 目国家有专项规定的除外）	5,000.00		100.00	100.00	是			
沈阳紫江包 装有限公司	全资子公司	沈阳经济技术开发 区十号路八甲一号	工业	7,500.00	新型包装材料 PET 瓶及 PET 瓶坯的 加工、制造、与销售	7,500.00		100.00	100.00	是			
福州紫江包 装有限公司	全资子公司	福州经济技术开发 区快安延伸区 11 号 地	工业	4,000.00	生产 PET 瓶及瓶坯等包装容器、瓶盖、 标签、涂装材料和其他新兴包装材料。 （以上经营范围凡涉及国家项专营拟 定的从其规定）	4,000.00		100.00	100.00	是			
合肥紫江包 装有限公司	全资子公司	合肥市经济技术开 发区丹霞路南佛掌 路东	工业	5,000.00	新型包装材料、PET 瓶容器包装的生 产、销售（涉及许可经营的凭许可证 经营）	5,000.00		100.00	100.00	是			
上海紫燕合 金应用科技 有限公司	控股子公司	上海市闵行区颛兴 路 999 号	工业	USD1273.55	研制、生产射出成型镁合金新型材料 及制品，精密模具的设计，制造，汽 车零部件及汽车油箱等塑料制品的制 造，销售自产产品。（涉及行政许可的， 凭许可证经营）	6,326.61		60.00	60.00	是	377.63		

子公司全称	子公司类型	注册地	业务性质	注册资本	经营范围	期末实际 投资额	实质上构 成对子公 司净投资 的其他项 目余额	持股比例 (%)	表决权比 例(%)	是否合并 报表	少数股 东权益	少数股东 权益中用 于冲减少 数股东损 益的金额	从母公司所有者权益 冲减子公司少数股东 分担的本期亏损超过 少数股东在该子公司 期初所有者权益中所 享有份额后的余额
上海紫江特种瓶业有限公司	控股子公司	上海市闵行区颀兴路 998 号	工业	USD1200	生产无机非金属材料及制品（高性能复合材料），销售自产产品。（涉及许可经营的凭许可证经营）	6,119.98		75.00	75.00	是	3,741.76		
武汉紫江企业有限公司	控股子公司	武汉市东西湖区吴家山海峡两岸科技产业 6 号	工业	USD1640	生产销售高阻隔、高耐热、高强度工程塑料、塑料合金及相关产品。	9,755.23		75.00	75.00	是	3,887.05		
宁波紫泉饮料工业有限公司	控股子公司	宁波市北仑区天台山路 729 号	工业	USD1200	果汁饮料、茶饮料生产	7,355.31		75.00	75.00	是	2,543.09		
南京紫泉饮料工业有限公司	控股子公司	南京高新技术产业开发区新科一路 18 号	工业	USD1000	生产开发饮料：茶饮料类、果汁及蔬菜汁类、其他饮料类（国家禁止和限制类的除外），销售自产产品。（涉及许可经营的，凭许可证经营）	6,169.96		75.00	75.00	是	2,138.96		
上海紫江食品容器包装有限公司	控股子公司	上海市浦东新区高东路 118 号	工业	USD500	生产无机非金属塑料和制品（涉及许可经营的凭许可证经营）	3,102.40		75.00	75.00	是	1,026.28		

子公司全称	子公司类型	注册地	业务性质	注册资本	经营范围	期末实际 投资额	实质上构 成对子公 司净投资 的其他项 目余额	持股比例 (%)	表决权比 例(%)	是否合并 报表	少数股 东权益	少数股东 权益中用 于冲减少 数股东损 益的金额	从母公司所有者权益 冲减子公司少数股东 分担的本期亏损超过 少数股东在该子公司 期初所有者权益中所 享有份额后的余额
成都紫泉饮 料工业有限 公司	控股子公司	成都市新都区南三 路	工业	USD200	生产开发果蔬饮料、茶饮料、其他饮 料，销售本公司产品（以上经营范围 凡涉及国家有专项专营规定的从其规 定）	1,489.77		90.00	90.00	是	291.82		
沈阳紫泉饮 料工业有限 公司	全资子公司	辽宁省沈阳经济技 术开发区十号路八 甲 1 号	工业	1,000.00	生产纯净水、矿物质水；新型 PET 瓶 及其包装容器的生产销售；纸制、木 制包装材料的生产销售。	1,000.00		100.00	100.00	是			
广东紫泉包 装有限公司	控股子公司	东莞市东城区科技 工业园	工业	USD500	生产和销售无机非金属材料及制品 （特种密封材料）（涉限产品除外，生 产过程不得含印刷工序）。	3,104.09		75.00	75.00	是	1,133.47		
哈尔滨紫泉 包装有限公 司	全资子公司	哈尔滨开发区哈平 路集中区松花路 1 号 8 栋	工业	1,000.00	一般经营项目：新型 PVC、非 PVC、 特种容器的密封材料、瓶盖的生产、 销售（涉及行政许可的，凭许可证经 营）	1,000.00		100.00	100.00	是			
江苏紫江食 品容器包装 有限公司	全资子公司	江苏省镇江市京口 区谏壁镇粮山村	工业	1,500.00	新型包装材料 PET 瓶及其容器的生 产、销售。	1,500.00		100.00	100.00	是			

子公司全称	子公司类型	注册地	业务性质	注册资本	经营范围	期末实际 投资额	实质上构 成对子公 司净投资 的其他项 目余额	持股比例 (%)	表决权比 例(%)	是否合并 报表	少数股 东权益	少数股东 权益中用 于冲减少 数股东损 益的金额	从母公司所有者权益 冲减子公司少数股东 分担的本期亏损超过 少数股东在该子公司 期初所有者权益中所 享有份额后的余额
武汉紫泉饮 料工业有限 公司	全资子公司	武汉经济技术开发 区 6#工业区III-3 地 块	工业	1,000.00	饮料瓶(桶)装饮用水类(饮用纯净水、 其他饮用水)生产及销售。	1,000.00		100.00	100.00	是			
上海紫诚投 资管理有限 公司	全资子公司	上海市闵行区东川 路 555 号一号楼四 楼 A 室	服务业	560.00	投资管理, 投资咨询(除经纪)(涉及 行政许可的, 凭许可证经营)	560.00		100.00	100.00	是			
重庆紫泉包 装有限公司	全资子公司	重庆市北碚区童家 溪镇同兴南路 71 号	工业	2,000.00	生产、销售无机非金属材料及制品; 生产、销售金属瓶盖及特种密封材料 (法律、法规禁止的不得经营, 法律、 法规限制的取得许可后方可从事经 营)。	2,000.00		100.00	100.00	是			
天津紫江食 品容器包装 有限公司 (注)	控股子公司	天津港保税区东方 大道 88 号 1-107 室	工业	USD300	无机非金属材料及制品(高性能复合 材料)的生产、销售; 吹塑制品的生 产、销售	1,103.96		45.00	45.00	是	1,170.92		

子公司全称	子公司类型	注册地	业务性质	注册资本	经营范围	期末实际 投资额	实质上构 成对子公 司净投资 的其他项 目余额	持股比例 (%)	表决权比 例(%)	是否合并 报表	少数股 东权益	少数股东 权益中用 于冲减少 数股东损 益的金额	从母公司所有者权益 冲减子公司少数股东 分担的本期亏损超过 少数股东在该子公司 期初所有者权益中所 享有份额后的余额
上海紫江物 流有限公司	全资子公司	上海市闵行区申富 路 618 号 17 幢 203 室	运输业	10,000.00	普通货运, 货物专用运输(集装箱 A), 货物运输代理服务, 仓储管理, 企业 营销策划, 商务咨询(除经纪), 实业 投资(涉及行政许可的, 凭许可证经 营)。	10,000.00		100.00	100.00	是			
温州鹏瓯商 贸有限公司	全资子公司	温州市瓯海区南白 象鹅湖工业区鹅兴 路 45 号	商业	50.00	许可经营项目: 货运: 普通货运(道 路运输经营许可证有效期至 2015 年 05 月 03 日止); 批发兼零售: 预包装 食品(食品流通许可证有效期至 2013 年 8 月 22 日止)。一般经营项目: 销 售服装、鞋、帽、首饰、化妆品、卫 生用品、烟具、汽车配件、摩托车配 件、五金制品、塑料制品、家用电器、 工艺品、针织品、箱包、办公用品、 建筑材料、机电设备、眼镜(不含隐 形眼镜)、化工原料(不含危险化学 品)、其他日用品。(上述经营范围不 含国家法律法规规定禁止、限制和许 可经营的项目。)	50.00		100.00	100.00	是			

子公司全称	子公司类型	注册地	业务性质	注册资本	经营范围	期末实际 投资额	实质上构 成对子公 司净投资 的其他项 目余额	持股比例 (%)	表决权比 例(%)	是否合并 报表	少数股 东权益	少数股东 权益中用 于冲减少 数股东损 益的金额	从母公司所有者权益 冲减子公司少数股东 分担的本期亏损超过 少数股东在该子公司 期初所有者权益中所 享有份额后的余额
济南紫江包 装有限公司	全资子公司	济南市高新区崇华 路96号百事可乐公 司院内	工业	2,720.00	新型包装材料 PET 瓶及其容器的生 产、销售。(未取得专项许可的项目除 外)	2,720.00		100.00	100.00	是			
沈阳紫日包 装有限公司	全资子公司	沈阳经济技术开发 区十号路 8 甲 1 号 -2 号	工业	5,000.00	塑料瓶盖、塑料包装制品、非金属制 品、模具设计、制造，销售。	4,628.75		100.00	100.00	是			
桂林紫泉饮 料工业有限 公司	控股子公司	桂林高新区铁山园 Z-7-1 地块	工业	USD1620	饮料(茶饮料类、果汁及蔬菜汁类) 的开发、生产和销售。(凡涉及许可证 的项目凭许可证在有效期内经营)	3,381.46		55.00	55.00	是	4,617.70		
江西紫江包 装有限公司	全资子公司	江西南昌小蓝经济 开发区汇仁大道 908 号	工业	2,000.00	塑料容器包装生产、销售。(国家有专 项规定的除外)	2,000.00		100.00	100.00	是			

子公司全称	子公司类型	注册地	业务性质	注册资本	经营范围	期末实际 投资额	实质上构 成对子公 司净投资 的其他项 目余额	持股比例 (%)	表决权比 例(%)	是否合并 报表	少数股 东权益	少数股东 权益中用 于冲减少 数股东损 益的金额	从母公司所有者权益 冲减子公司少数股东 分担的本期亏损超过 少数股东在该子公司 期初所有者权益中所 享有份额后的余额
四川紫日包 装有限公司	全资子公司	广汉市高雄路西段	工业	5,000.00	包装装潢印刷品印刷。生产、销售： 食品用塑料容器（凭生产许可证书经 营）、模具；仓储服务（不含危险化学 品和易制毒化学品）；自营商品的进 出口，但国家限定公司经营或禁止进 出口的商品除外；塑料包装技术咨询 服务。（以上经营范围国家限制或者禁 止经营的除外，需经有关部门批准 的，必须取得相关批准后，按照批准 的事项开展生产经营活动）	5,000.00		100.00	100.00	是			
广东紫泉标 签有限公司	全资子公司	清远高新技术产业 开发区嘉福工业区 嘉兴楼二楼（仅限 筹建办公）	工业	4,500.00	此执照仅作企业法人资格凭证，不得 从事经营活动	4,500.00		100.00	100.00	是			

注：公司对天津紫江食品容器包装有限公司持股比例为 45%，但为其第一大股东，并拥有半数以上表决权，公司董事长、总经理及财务负责人均由股份公司派出。

2、 通过同一控制下企业合并取得的子公司

子公司全称	子公司类型	注册地	业务性质	注册资本	经营范围	期末实际 投资额	实质上构 成对子公 司净投资 的其他项 目余额	持股比 例(%)	表决权比 例(%)	是否合 并报表	少数股东 权益	少数股东 权益中用 于冲减少 数股东损 益的金额	从母公司所有者权益 冲减子公司少数股东 分担的本期亏损超过 少数股东在该子公司 期初所有者权益中所 享有份额后的余额
上海紫泉包装 有限公司	全资子公司	上海市闵行区七 莘路 1055 号	工业	19,747.88	生产 PVC 彩色收缩标签、收缩薄膜（袋）、铁瓶盖， 销售自产产品；开发新一代的热缩包装、纸塑标签、 PE 包装袋，从事货物及技术的进出口业务。（涉及行 政许可的，凭许可证经营）	22,388.10		100.00	100.00	是			
上海紫日包装 有限公司	全资子公司	上海市闵行区颛 兴路 899 号	工业	16,937.87	生产塑料瓶盖及塑料包装制品（不得进口废旧塑料， 涉及许可证的产品除外）非金属制品模具设计、制 造，销售自产产品，从事货物及技术的进出口业务， 包装装潢印刷，仓储，塑料包装产品的检测和技术 咨询服务。（企业经营涉及行政许可的，凭许可证经 营）	16,658.20		100.00	100.00	是			
武汉紫江包装 有限公司	控股子公司	武汉市经济技术 开发区绿岛工业 园内	工业	7,065.65	生产、销售饮料容器及其他塑料制品。	6,855.37		81.00	81.00	是	1,607.54		

子公司全称	子公司类型	注册地	业务性质	注册资本	经营范围	期末实际 投资额	实质上构 成对子公 司净投资 的其他项 目余额	持股比 例(%)	表决权比 例(%)	是否合 并报表	少数股东 权益	少数股东 权益中用 于冲减少 数股东损 益的金额	从母公司所有者权益 冲减子公司少数股东 分担的本期亏损超过 少数股东在该子公司 期初所有者权益中所 享有份额后的余额
上海紫江喷铝 包装材料有限 公司	全资子公司	上海市闵行区顾 戴路 1618 号	工业	12,416.43	生产各种规格, 颜色的真空喷铝包装材料, 高档辐 射喷铝纸、纸板, 销售自产产品, 从事货物及技术的 进出口业务。(企业经营涉及行政许可的, 凭许可 证经营)	10,835.95		100.00	100.00	是			
上海紫华企业 有限公司	全资子公司	上海市闵行区北 松路 999 号	工业	8,355.91	生产流延 PE 膜及塑料包装制品、光解膜、多功能 膜、开发新型农膜技术和产品, 包装印刷, 销售自 产产品。(涉及行政许可的, 凭许可证经营)	6,697.69		100.00	100.00	是			
上海紫藤包装 材料有限公司	控股子公司	上海市闵行区颛 兴路 889 号	工业	USD1500	生产流延聚丙烯薄膜、多层复合薄膜、特殊粘合薄 膜产品, 聚酰亚胺保鲜薄膜产品, 销售自产产品。 (涉及行政许可的, 凭许可证经营)	10,638.98		75.00	75.00	是	800.58		
上海紫东薄膜 材料股份有限 公司	控股子公司	上海市闵行区紫 江工业城 C 地块	工业	33,131.00	生产双向拉伸聚酯膜、光解膜、多功能膜、开发新 型农膜技术和产品, 销售自产产品(涉及许可经营 的凭许可证经营)	24,848.25		89.55	89.55	是	1,990.28		
上海紫丹印务 有限公司	全资子公司	上海市闵行区中 青路 99 号	工业	9,975.12	生产彩印纸包装产品, 销售自产产品, 提供包装服 务, 从事货物及技术的进出口业务。(企业经营涉及 行政许可的, 凭许可证经营)	11,901.04		100.00	100.00	是			
武汉紫海塑料 制品有限公司	全资子公司	武汉市吴家山台 商投资区	工业	4,141.00	生产和销售 PET 瓶及其它塑料制品(国家有专项审 批的项目经审批后方可经营)	4,945.25		100.00	100.00	是			

子公司全称	子公司类型	注册地	业务性质	注册资本	经营范围	期末实际 投资额	实质上构 成对子公 司净投资 的其他项 目余额	持股比 例(%)	表决权比 例(%)	是否合 并报表	少数股东 权益	少数股东 权益中用 于冲减少 数股东损 益的金额	从母公司所有者权益 冲减子公司少数股东 分担的本期亏损超过 少数股东在该子公司 期初所有者权益中所 享有份额后的余额
上海紫泉饮料 工业有限公司	控股子公司	上海市闵行区颛 兴路 1188 号	工业	USD1600	生产开发果汁饮料、茶饮料、其他饮料，销售自产 产品。（涉及许可经营的，凭许可证经营）。	9,529.65		75.00	75.00	是	3,211.42		
上海虹桥商务 大厦有限公司	全资子公司	上海市长宁区虹 桥路 2272 号	服务业	34,200.00	房屋租赁、物业管理、商务咨询、楼宇清洗。（涉及 许可经营的凭许可证经营）	36,293.32		100.00	100.00	是			
上海紫丹食品 包装印刷有限 公司	控股子公司	上海市闵行区北 松路 888 号	工业	USD730	生产无机非金属材料及制品（高性能复合材料），纸 制品，包装装潢印刷品印刷，销售自产产品，提供 售后服务。（涉及行政许可的，凭许可证经营）	3,689.57		75.00	75.00	是	1,879.40		
上海紫都余山 房产有限公司	全资子公司	上海市松江区余 山镇余北公路 389 弄 37-47 号	房地产	8,800.00	房地产开发经营（涉及许可经营的凭许可证经营）	13,853.10		100.00	100.00	是			
上海紫江伊城 科技有限公司	全资子公司	上海市闵行区北 松路 858 号	工业	497.43	研制、生产光掩膜、液晶膜、电容膜和其他新型包 装基材，以及相关的软件产品，并为上述产品提供 相关的服务，销售自产产品（涉及行政许可的，凭 许可证经营）	2,640.00		100.00	100.00	是			

子公司全称	子公司类型	注册地	业务性质	注册资本	经营范围	期末实际 投资额	实质上构 成对子公 司净投资 的其他项 目余额	持股比 例(%)	表决权比 例(%)	是否合 并报表	少数股东 权益	少数股东 权益中用 于冲减少 数股东损 益的金额	从母公司所有者权益 冲减子公司少数股东 分担的本期亏损超过 少数股东在该子公司 期初所有者权益中所 享有份额后的余额
上海紫江国际 贸易有限公司	控股子公司	上海市闵行区七 莘路 1388 号 1 号 楼 218 室	商业	3,000.00	经营和代理进出口业务及咨询, 承办中外合资、合 作、“三来一补”, 建材, 化工产品 & 原料, 机电产 品, 包装材料, 计算机及配件, 土特产, 畜产品、 食用农产品(不含生猪产品), 轻工业品, 针纺织品, 珠宝首饰, 工艺品(除金银), 影视器材, 金属材料, 木材, 百货, 外贸产品内销, 房产咨询, 医疗器械 (见医疗器械经营企业许可证), 销售;【食品(不 含熟食)】(限分支机构经营)。【企业经营涉及行政 许可的, 凭许可证件经营】	7573.60		94.67	94.67	是	231.29		

3、 通过非同一控制下企业合并取得的子公司

子公司全称	子公司类型	注册地	业务性质	注册资本	经营范围	期末实际 投资额	实质上构成 对子公司净 投资的其他 项目余额	持股比 例(%)	表决权 比例 (%)	是否合 并报表	少数股东 权益	少数股东 权益中用 于冲减少 数股东损 益的金额	从母公司所有者权益冲 减子公司少数股东分担 的本期亏损超过少数股 东在该子公司期初所有 者权益中所享有份额后 的余额
郑州紫江包装有 限公司	全资子公司	郑州高新区金梭 路 39 号	工业	6,136.43	塑料合金材料、容器及特种容器密封 材料、铁瓶盖的生产加工。	6,348.91		100.00	100.00	是			
杭州紫江包装有 限公司	控股子公司	杭州经济技术开 发区 11 号大街 12 号	工业	5,407.48	生产各类标签及包装装潢印刷制品， 销售自产产品。(涉及行政许可的， 凭许可证经营)	3,797.05		51.00	51.00	是	3,006.69		
天津实发-紫江包 装有限公司	控股子公司	天津开发区第七 大街 16 号	工业	7,456.94	生产新材料 PET 瓶等容器包装及其 它塑料制品，销售本公司产品。	4,684.24		60.00	60.00	是	3,847.41		
上海紫东化工材 料有限公司	控股子公司	上海市闵行区中 春路 1899 号	工业	USD1880	创业投资，实业投资，投资管理，企 业管理咨询。(涉及行政许可的，凭 许可证经营)	7,624.31		65.00	65.00	是	283.39		

子公司全称	子公司类型	注册地	业务性质	注册资本	经营范围	期末实际 投资额	实质上构成 对子公司净 投资的其他 项目余额	持股比 例(%)	表决权 比例 (%)	是否合 并报表	少数股东 权益	少数股东 权益中用 于冲减少 数股东损 益的金额	从母公司所有者权益冲 减子公司少数股东分担 的本期亏损超过少数股 东在该子公司期初所有 者权益中所享有份额后 的余额
上海紫江彩印包 装有限公司	全资子公司	上海市闵行区颀 兴路 888 号	工业	16,762.02	生产、销售：PET 新材料瓶，容器包 装（国际法律规定前置及专营专控的 商品或项目除外）。	33,817.53		100.00	100.00	是			
宁波市鄞州兴顺 食品有限公司	全资子公司	宁波市鄞州区首 南街道李花桥村	商业	50.00	PET 新材料包装容器生产、销售；仓 储（食品、危险化学品除外）（以上 项目国家有专项规定的除外）	38.00		100.00	100.00	是			
杭州明君食品有 限公司	全资子公司	萧山区北干街道 萧杭路 465 号 1 幢	商业	50.00	新型包装材料 PET 瓶及 PET 瓶坯的 加工、制造、与销售	38.00		100.00	100.00	是			
苏州淳润商贸有 限公司	全资子公司	苏州市南园北路 118 号	商业	51.00	生产 PET 瓶及瓶坯等包装容器、瓶 盖、标签、涂装材料和其他新兴包装 材料。（以上经营范围凡涉及国家项 专营拟定的从其规定）	15.00		100.00	100.00	是			

子公司全称	子公司类型	注册地	业务性质	注册资本	经营范围	期末实际 投资额	实质上构成 对子公司净 投资的其他 项目余额	持股比 例(%)	表决权 比例 (%)	是否合 并报表	少数股东 权益	少数股东 权益中用 于冲减少 数股东损 益的金额	从母公司所有者权益冲 减子公司少数股东分担 的本期亏损超过少数股 东在该子公司期初所有 者权益中所享有份额后 的余额
嘉兴市优博贸易 有限公司	全资子公司	嘉兴市同乐商务 大厦商办楼 1319 室	商业	50.00	新型包装材料、PET 瓶容器包装的生 产、销售（涉及许可经营的凭许可证 经营）	38.00		100.00	100.00	是			
湖州隆达旺食品 有限公司	全资子公司	湖州市红丰路 555 号 11 幢 1012 室(江 南粮油副食品综 合市场)	商业	50.00	研制、生产射出成型镁合金新型材料 及制品，精密模具的设计，制造，汽 车零部件及汽车油箱等塑料制品的 制造，销售自产产品。（涉及行政许 可的，凭许可证经营）	38.00		100.00	100.00	是			
扬州富润达食品 有限公司	控股子公司	祁江中路 428 号凯 旋国际大厦 508 室	商业	384.00	生产无机非金属材料及制品（高性能 复合材料），销售自产产品。（涉及许 可经营的凭许可证经营）	330.60		95.00	95.00	是	-3.50		

子公司全称	子公司类型	注册地	业务性质	注册资本	经营范围	期末实际 投资额	实质上构成 对子公司净 投资的其他 项目余额	持股比 例(%)	表决权 比例 (%)	是否合 并报表	少数股东 权益	少数股东 权益中用 于冲减少 数股东损 益的金额	从母公司所有者权益冲 减子公司少数股东分担 的本期亏损超过少数股 东在该子公司期初所有 者权益中所享有份额后 的余额
台州市联合食品 有限公司	全资子公司	台州市椒江区花 园新村 38 号楼 303 号车房	商业	50.00	许可经营项目：预包装食品批发、零 售（食品流通许可证有效期至 2013 年 6 月 2 日止）。一般经营项目：日 用百货批发、零售；社会经济咨询。 （上述经营范围不含国家法律法规 规定禁止、限制和许可经营的项目。）	50.00		100.00	100.00	是			
杭州荣盛食品有 限公司	控股子公司	上城区馆驿后 10 号 1107 室	商业	300.00	许可经营项目：批发、零售：预包装 食品（许可证有效期至 2014 年 03 月 06 日）。一般经营项目：批发、零售： 百货；服务；企业营销策划。（上述 经营范围不含国家法律法规规定禁 止、限制和许可经营的项目。）	240.00		80.00	80.00	是	76.20		

(二) 本报告期无特殊目的主体或通过受托经营或承租等方式形成控制权的经营实体。

(三) 合并范围发生变更的说明

1、与上年相比本期新增合并单位 3 家，原因为：同一控制下企业合并而纳入合并会计报表范围 1 家，上海紫江国际贸易有限公司。因非同一控制下企业合并而纳入合并会计报表范围 2 家，分别是台州市联合食品有限公司、杭州荣盛食品有限公司。

(四) 本期新纳入合并范围的主体

(以下金额单位若未特别注明者均为人民币元)

1、 本期新纳入合并范围的子公司

名称	期末净资产	合并日至期末净利润
上海紫江国际贸易有限公司	43,394,136.61	5,346,407.38
台州市联合食品有限公司	-2,056,869.86	-93,631.53
杭州荣盛食品有限公司	3,809,919.21	275,653.42

(五) 本期发生的同一控制下企业合并

被合并方	属于同一控制下企业合并的判断依据	同一控制的实际控制人	合并本期期初至合并日的收入	合并本期至合并日的净利润	合并本期至合并日的经营活动现金流
上海紫江国际贸易有限公司	本公司及上海紫江国际贸易有限公司在合并前后均受同一方最终控制且该控制并非暂时性的	上海紫江（集团）有限公司	69,352,444.01	577,343.01	6,250,510.58

根据《企业会计准则第 20 号——企业合并》的有关规定，对于同一控制下的控股合并，应视同合并后形成的报告主体自最终控制方开始实施控制时一直是一体化存续下来的，在合并报告期编制合并财务报表时，对合并资产负债表的期初数（2011 年 1 月 1 日）进行了调整，同时对 2011 年度报表的相关项目进行了调整，视同合并后的报告主体在以前期间一直存在。因上海紫江国际贸易有限公司 2011 年同一控制下控股合并而重述 2010 年度比较合并财务报表，相应模拟增加公司拥有的净资产份额。

对 2011 年 1 月 1 日归属于母公司股东权益的影响

资本公积	盈余公积	未分配利润	合计
37,470,386.22			37,470,386.22

(六) 本期发生的非同一控制下企业合并

被合并方	商誉金额	商誉计算方法
台州市联合食品有限公司	2,463,238.33	投资成本小于取得投资时应享有被投资单位可辨认净资产公允价值

(七) 本期无出售丧失控制权的股权而减少子公司

(八) 本报告期未发生反向购买。

(九) 本报告期未发生吸收合并。

五)、 合并财务报表主要项目注释

(以下金额单位若未特别注明者均为人民币元)

(一) 货币资金

项目	期末余额			期初余额		
	外币金额	折算率	人民币金额	外币金额	折算率	人民币金额
现金						
人民币			1,138,715.29			1,327,645.67
美元	6,942.85	6.4716	44,931.35	7,835.75	6.6227	51,893.82
欧元	1,889.27	9.3612	17,685.84	2,551.05	8.8065	22,465.81
日元	165,218.59	0.0802	13,257.14	206,530.22	0.0814	16,811.56
港币	4.61	0.8316	3.83	6,248.10	0.8509	5,316.69
英镑	689.80	10.3986	7,172.95	689.80	10.2182	7,048.51
台币	85,100.00	0.2133	18,154.00	85,100.00	0.2133	18,154.00
泰铢	6,673.03	0.2169	1,447.38	6,600.00	0.2193	1,447.38
小计			1,241,367.78			1,450,783.44
银行存款						
人民币			864,497,069.57			1,021,909,498.79
美元	2,869,974.13	6.4716	18,573,404.76	2,185,364.71	6.6227	14,473,014.88
欧元	8,791.33	9.3612	82,297.41	264,426.46	8.8065	2,328,671.63
日元	1,898,200.00	0.0802	152,317.26	7.00	0.0814	0.57
港币	651,523.64	0.8316	541,820.09	372,763.85	0.8509	317,195.94
英镑	133,443.30	10.3986	1,387,623.50	4,532.49	10.2182	46,313.89
小计			885,234,532.59			1,039,074,695.70
其他货币资金						
人民币			65,501,510.53			60,759,387.44
美元				736,645.78	6.6227	4,878,584.01
欧元				2,511,230.91	8.8065	22,115,155.01
小计			65,501,510.53			87,753,126.46
合计			951,977,410.90			1,128,278,605.60

其中受限制的货币资金明细如下:

项目	期末余额	期初余额
银行承兑汇票保证金	38,699,464.88	26,039,782.63

信用证保证金	22,858,784.76	12,269,808.59
履约保证金		84.46
合 计	61,558,249.64	38,309,675.68

截至 2011 年 6 月 30 日，受限期超过 3 个月的货币资金期初数为 26,929,406.16 元，期末无受限期超过 3 个月的货币资金。

(二) 交易性金融资产

1、 交易性金融资产

项目	期末公允价值	期初公允价值
交易性权益工具投资		1,784,060.00

2、 期末无变现有限制的交易性金融资产。

(三) 应收票据

1、 应收票据的分类

种类	期末余额	期初余额
银行承兑汇票	118,819,329.24	85,289,651.10
商业承兑汇票	17,680,117.04	25,130,011.74
合 计	136,499,446.28	110,419,662.84

2、 期末无已质押的应收票据情况。

3、 期末无因出票人无力履约而将票据转为应收账款的票据。

4、 期末公司已经背书给他方但尚未到期的票据情况

出票单位	出票日期	到期日	金额
深圳市威美实业有限公司	2011 年 4 月 2 日	2011 年 7 月 2 日	350,000.00
哈尔滨轴承集团合肥销售有限公司	2011 年 1 月 6 日	2011 年 7 月 6 日	200,000.00
义乌市中银服饰有限公司	2011 年 1 月 18 日	2011 年 7 月 12 日	200,000.00
华润雪花啤酒（中国）有限公司	2011 年 4 月 13 日	2011 年 7 月 13 日	780,000.00
浙江亿丰工贸有限公司	2011 年 1 月 18 日	2011 年 7 月 18 日	100,000.00
河南金芒果印刷有限公司	2011 年 1 月 18 日	2011 年 7 月 18 日	500,000.00
温州富立包装有限公司	2011 年 4 月 20 日	2011 年 7 月 19 日	50,000.00
江苏申龙高科集团股份有限公司	2011 年 1 月 20 日	2011 年 7 月 20 日	50,000.00
江西东正木业有限公司	2011 年 1 月 21 日	2011 年 7 月 21 日	2,000,000.00
安徽省宁国双津（集团）实业有限公司	2011 年 1 月 21 日	2011 年 7 月 21 日	100,000.00
浙江中佳包装材料科技有限公司	2011 年 1 月 24 日	2011 年 7 月 24 日	366,576.95
武义县江州彩印包装有限公司	2011 年 1 月 25 日	2011 年 7 月 25 日	200,000.00
武汉长印包装印务有限公司	2011 年 1 月 26 日	2011 年 7 月 25 日	50,000.00
河南省淼雨饮品股份有限公司	2011 年 1 月 25 日	2011 年 7 月 25 日	50,000.00
川渝中烟工业公司	2011 年 1 月 25 日	2011 年 7 月 25 日	500,000.00

武汉市新特装潢印刷有限公司	2011 年 1 月 26 日	2011 年 7 月 26 日	800,000.00
深圳劲嘉彩印集团股份有限公司	2011 年 4 月 26 日	2011 年 7 月 26 日	655,000.00
佛山市顺德区乐从镇钢丰贸易有限公司	2011 年 1 月 27 日	2011 年 7 月 27 日	3,600,000.00
至远彩色印刷工业惠州有限公司	2011 年 5 月 13 日	2011 年 8 月 13 日	1,000,000.00
江西江铃专用车辆厂	2011 年 5 月 13 日	2011 年 8 月 13 日	100,000.00
河南广源车辆有限公司	2011 年 2 月 15 日	2011 年 8 月 15 日	50,000.00
成都富林达包装材料有限公司	2011 年 2 月 16 日	2011 年 8 月 16 日	400,000.00
珠海经济特区诚成印务有限公司	2011 年 5 月 17 日	2011 年 8 月 17 日	4,064,977.80
安徽省通达包装材料有限公司	2011 年 5 月 18 日	2011 年 8 月 18 日	100,000.00
华润雪花啤酒（中国）有限公司	2011 年 5 月 23 日	2011 年 8 月 21 日	1,350,000.00
成都富林达包装材料有限公司	2011 年 2 月 22 日	2011 年 8 月 22 日	60,963.55
四川烟草工业有限责任公司	2011 年 2 月 25 日	2011 年 8 月 23 日	500,000.00
蓝贝酒业集团有限公司	2011 年 2 月 24 日	2011 年 8 月 23 日	50,000.00
河南中烟工业有限责任公司	2011 年 2 月 28 日	2011 年 8 月 28 日	1,500,000.00
贵州中烟工业有限责任公司	2011 年 3 月 1 日	2011 年 9 月 1 日	1,000,000.00
安徽省宁国双津（集团）实业有限公司	2011 年 3 月 1 日	2011 年 9 月 1 日	100,000.00
珠海经济特区诚成印务有限公司	2011 年 6 月 2 日	2011 年 9 月 2 日	834,505.25
立可达包装有限公司	2011 年 3 月 2 日	2011 年 9 月 2 日	500,000.00
成都富林达包装材料有限公司	2011 年 3 月 7 日	2011 年 9 月 2 日	200,000.00
如皋市医药有限公司	2011 年 3 月 3 日	2011 年 9 月 3 日	252,865.00
江苏京都印务有限公司	2011 年 3 月 4 日	2011 年 9 月 4 日	125,007.45
上海翔港印务有限公司	2011 年 3 月 8 日	2011 年 9 月 8 日	300,000.00
温岭万顺机电制造有限公司	2011 年 3 月 10 日	2011 年 9 月 10 日	150,000.00
华润雪花啤酒（中国）有限公司	2011 年 3 月 15 日	2011 年 9 月 15 日	50,000.00
海宁海派皮业有限公司	2011 年 2 月 15 日	2011 年 9 月 15 日	16,800.00
安徽省宁国双津（集团）有限公司	2011 年 3 月 17 日	2011 年 9 月 17 日	50,000.00
华润雪花啤酒（中国）有限公司	2011 年 6 月 21 日	2011 年 9 月 20 日	730,000.00
横店集团得邦照明有限公司	2011 年 3 月 24 日	2011 年 9 月 24 日	60,000.00
东阳得邦照明有限公司	2011 年 3 月 24 日	2011 年 9 月 24 日	200,000.00
贵州中烟工业有限责任公司	2011 年 3 月 25 日	2011 年 9 月 25 日	760,000.00
海宁市海豚物资有限公司	2011 年 5 月 27 日	2011 年 9 月 27 日	680,000.00
河南中烟工业有限责任公司	2011 年 3 月 28 日	2011 年 9 月 28 日	3,000,000.00
丹阳市精益铝业有限公司	2011 年 3 月 28 日	2011 年 9 月 28 日	200,000.00
浙江凯迪恩彩色印刷有限公司	2011 年 3 月 29 日	2011 年 9 月 29 日	700,000.00
海宁市天裕包装材料有限公司	2011 年 3 月 29 日	2011 年 9 月 29 日	76,000.00
通用电气照明有限公司	2011 年 4 月 19 日	2011 年 10 月 5 日	155,635.04

十堰精密制造有限公司	2011 年 4 月 8 日	2011 年 10 月 8 日	30,000.00
佛山市顺德区创茂贸易有限公司	2011 年 4 月 8 日	2011 年 10 月 8 日	1,600,000.00
徐州海惠沃特包装有限公司	2011 年 4 月 11 日	2011 年 10 月 11 日	100,000.00
成都富林达包装材料有限公司	2011 年 4 月 15 日	2011 年 10 月 15 日	63,268.00
江苏双沟酒业股份有限公司	2011 年 4 月 18 日	2011 年 10 月 18 日	100,000.00
嘉兴市海鸥纸品有限公司	2011 年 4 月 20 日	2011 年 10 月 20 日	460,000.00
浙江新族汽车用品有限公司	2011 年 4 月 21 日	2011 年 10 月 21 日	120,000.00
浙江华顺椅业有限公司	2011 年 4 月 21 日	2011 年 10 月 21 日	700,000.00
蓝贝酒业集团有限公司	2011 年 4 月 22 日	2011 年 10 月 22 日	85,376.00
中兴通讯股份有限公司	2011 年 5 月 16 日	2011 年 10 月 25 日	26,780.80
博罗县环胜模具有限公司	2011 年 4 月 25 日	2011 年 10 月 25 日	500,000.00
横店集团得邦照明有限公司	2011 年 4 月 28 日	2011 年 10 月 28 日	50,000.00
广州珠海啤酒股份有限公司	2011 年 4 月 29 日	2011 年 10 月 28 日	1,000,000.00
华润雪花啤酒（中国）有限公司	2011 年 4 月 29 日	2011 年 10 月 29 日	50,000.00
浙江八达印刷有限公司	2011 年 5 月 10 日	2011 年 11 月 1 日	100,000.00
浙江凯迪恩彩色印刷有限公司	2011 年 5 月 24 日	2011 年 11 月 2 日	700,000.00
平湖市恒飞塑胶有限公司	2011 年 5 月 9 日	2011 年 11 月 9 日	100,000.00
安徽省宁国双津（集团）有限公司	2011 年 5 月 13 日	2011 年 11 月 12 日	600,000.00
嘉兴市海鸥纸品有限公司	2011 年 5 月 20 日	2011 年 11 月 20 日	780,000.00
长兴丽伟纺织有限公司	2011 年 5 月 24 日	2011 年 11 月 24 日	400,000.00
嘉兴市金丰纸业有限公司	2011 年 5 月 25 日	2011 年 11 月 25 日	852,000.00
佛山市顺德区创茂贸易有限公司	2011 年 5 月 26 日	2011 年 11 月 26 日	1,100,000.00
深圳市彩宇包装有限公司	2011 年 6 月 3 日	2011 年 12 月 3 日	50,000.00

5、期末无已贴现的商业承兑票据

(四) 应收股利

项 目	期初余额	本期增加	本期减少	期末余额	未收回原因	相关款项是否发生减值是（否）
账龄一年以内的应收股利	22,680,000.00	17,756,950.00	22,680,000.00	17,756,950.00		
其中：						
（1）上海紫都置业发展有限公司	22,680,000.00		22,680,000.00			
（2）上海 DIC 油墨有限公司		12,136,000.00		12,136,000.00		否
（3）上海利士包装有限公司		5,620,950.00		5,620,950.00		否
合 计	22,680,000.00	17,756,950.00	22,680,000.00	17,756,950.00		

(五) 应收账款

1、 应收账款按种类披露

种类	期末余额				期初余额			
	账面余额		坏账准备		账面余额		坏账准备	
	金额	比例(%)	金额	比例(%)	金额	比例(%)	金额	比例(%)
单项金额重大并单项计提坏账准备的应收账款								
按账龄分析法计提坏账准备的应收账款	1,322,329,218.10	99.95	2,833,737.39	0.21	1,077,810,021.63	99.63	2,191,329.27	0.20
单项金额虽不重大但单项计提坏账准备的应收账款	687,477.75	0.05	687,477.75	100.00	3,950,537.24	0.37	3,950,537.24	100.00
合计	1,323,016,695.85	100.00	3,521,215.14		1,081,760,558.87	100.00	6,141,866.51	

(1) 期末无单项金额重大并单项计提坏账准备的应收账款。

(2) 组合中，采用账龄分析法计提坏账准备的应收账款：

账龄	期末余额			期初余额		
	账面余额		坏账准备	账面余额		坏账准备
	金额	比例(%)		金额	比例(%)	
1 年以内	1,314,031,622.92	99.37	1,277,153.30	1,069,268,189.90	99.21	574,949.20
1—2 年	4,631,392.90	0.35	231,569.65	4,884,499.28	0.45	244,224.97
2—3 年	2,245,291.52	0.17	224,529.15	1,996,218.49	0.19	199,621.86
3—4 年	392,086.26	0.03	156,834.50	690,687.32	0.06	276,274.93
4—5 年	425,868.56	0.03	340,694.85	370,841.67	0.03	296,673.34
5 年以上	602,955.94	0.05	602,955.94	599,584.97	0.06	599,584.97
合计	1,322,329,218.10	100.00	2,833,737.39	1,077,810,021.63	100.00	2,191,329.27

(3) 期末单项金额虽不重大但单项计提坏账准备的应收账款：

应收账款内容	账面余额	坏账准备	计提比例	计提理由
宁波保税区神鹰包装材料有限公司	418,150.36	418,150.36	100.00%	预计无法收回
北京青松岭饮品有限公司	158,550.00	158,550.00	100.00%	预计无法收回
丹阳市鑫业工具包装材料有限公司	101,177.39	101,177.39	100.00%	预计无法收回
北京益天际饮料食品有限公司	9,600.00	9,600.00	100.00%	预计无法收回
合计	687,477.75	687,477.75		

2、 无本报告期前已全额计提坏账准备，或计提坏账准备金额较大的，但在本期又全额转回或收回，或在本期转回或收回比例较大的应收账款。

3、 本报告期实际核销的应收账款情况

单位名称	应收账款性质	核销金额	核销原因	是否因关联交易产生

北京碧奥果蔬饮品有限公司	货款	1,603,664.80	预计无法收回	否
上海申美饮料食品有限公司	货款	425,709.76	预计无法收回	否
本溪野山力饮料有限公司	货款	306,557.74	预计无法收回	否
25 万元以下 29 户	货款	1,307,721.80	预计无法收回	否
合 计		3,643,654.10		

4、 期末应收账款中无持本公司 5%以上（含 5%）表决权股份的股东单位欠款。

5、 应收账款中欠款金额前五名

单位名称	与本公司关系	账面余额	年限	占应收账款 总额的比例(%)
可口可乐装瓶商生产（东莞）有限公司	非关联方	66,559,611.83	1 年以内	5.03
沈阳百事可乐饮料有限公司	非关联方	60,048,762.50	1 年以内	4.54
济南百事可乐饮料有限公司	非关联方	43,468,968.82	1 年以内	3.29
上海百事可乐饮料有限公司	非关联方	30,268,375.49	1 年以内	2.29
百事饮料（南昌）有限公司	非关联方	32,211,377.93	1 年以内	2.43

6、 期末无应收关联方账款

7、 本报告期无终止确认的应收款项情况。

8、 本报告期无以应收款项为标的进行证券化的情况。

（六）其他应收款

1、 其他应收款按种类披露：

种类	期末余额				期初余额			
	账面余额		坏账准备		账面余额		坏账准备	
	金额	比例(%)	金额	比例(%)	金额	比例(%)	金额	比例(%)
单项金额重大并单项计提坏账准备的应收账款								
按账龄分析法计提坏账准备的应收账款	63,512,062.12	100.00	4,397,972.71	6.92	54,419,015.73	100.00	3,645,002.68	6.70
单项金额虽不重大但单项计提坏账准备的应收账款								
合计	63,512,062.12	100.00	4,397,972.71		54,419,015.73	100.00	3,645,002.68	

（1）期末无单项金额重大并单项计提坏账准备的其他应收款

（2）组合中，采用账龄分析法计提坏账准备的其他应收款：

账龄	期末余额				期初余额			
	账面余额		坏账准备		账面余额		坏账准备	
	金额	比例(%)			金额	比例(%)		

1 年以内	55,779,291.72	87.82	1,033,735.92	48,022,593.01	88.24	278,796.70
1—2 年	1,219,903.20	1.92	60,995.16	2,087,736.93	3.84	104,386.89
2—3 年	3,261,787.30	5.14	326,178.73	250,674.48	0.46	25,067.45
3—4 年	379,324.08	0.60	151,729.63	1,330,953.58	2.45	532,381.43
4—5 年	232,112.73	0.37	185,690.18	113,437.60	0.21	90,750.08
5 年以上	2,639,643.09	4.15	2,639,643.09	2,613,620.13	4.80	2,613,620.13
合计	63,512,062.12	100.00	4,397,972.71	54,419,015.73	100.00	3,645,002.68

(3) 期末无单项金额虽不重大但单项计提坏账准备的应收账款。

2、 无本报告期前已全额计提坏账准备，或计提坏账准备金额较大的，但在本期又全额转回或收回，或在本期转回或收回比例较大的其他应收款。

3、 本报告期实际核销的其他应收款情况

单位名称	其他应收款性质	核销金额	核销原因	是否因关联交易产生
上海北桥气体供应有限公司	往来款	4,550.00	预计无法收回	否
合计		4,550.00		

4、 期末其他应收款中无持本公司 5%以上（含 5%）表决权股份的股东单位欠款。

5、 期末无金额较大的其他应收款。

6、 其他应收款金额前五名情况

单位名称	与本公司关系	账面余额	年限	占其他应收款总额的比例(%)	性质或内容
圣元营养食品有限公司营销分公司	非关联方	4,064,264.01	1 年以内	6.40	保证金
莘庄海关	非关联方	3,152,893.08	1 年以内	4.96	保证金
上海闵行供电局	非关联方	2,145,692.14	1 年以内	3.38	保证金
上海东赢工业设备安装有限公司	非关联方	2,120,000.00	1 年以内	3.34	往来款
可口可乐装瓶商生产（东莞）有限公司	非关联方	2,094,964.85	1 年以内	3.30	代垫电费

7、 期末无应收关联方账款

8、 本报告期无终止确认的其他应收款情况。

9、 本报告期无以应收款项为标的进行证券化的情况。

(七) 预付款项

1、 预付款项按账龄列示

账龄	期末余额		期初余额	
	账面余额	比例(%)	账面余额	比例(%)
1 年以内	374,235,669.91	99.86	354,914,754.96	97.76
1 至 2 年	507,619.30	0.14	7,898,634.37	2.18
2 至 3 年			123,420.64	0.03
3 年以上			116,936.09	0.03
合计	374,743,289.21	100.00	363,053,746.06	100.00

2、 预付款项金额前五名单位情况

单位名称	与本公司关系	账面余额	时间	未结算原因
仪征化纤股份有限公司	非关联方	49,860,663.60	1 年以内	预付材料采购款
上海宝钢钢材贸易有限公司	非关联方	32,208,084.70	1 年以内	预付材料采购款
保信捷（上海）国际贸易有限公司	非关联方	14,173,722.90	1 年以内	代理保证金
成都宝钢西部贸易有限公司重庆分公司	非关联方	12,593,195.49	1 年以内	预付材料采购款
华润包装材料有限公司	非关联方	10,619,915.33	1 年以内	预付材料采购款
合计		119,455,582.02		

3、 期末预付款项中无持本公司 5%以上（含 5%）表决权股份的股东单位欠款。**(八) 存货****1、 存货分类**

项目	期末余额			期初余额		
	账面余额	跌价准备	账面价值	账面余额	跌价准备	账面价值
原材料	486,483,604.35	536,970.26	485,946,634.09	450,120,592.71	536,970.26	449,583,622.45
在途物资	1,243,936.50		1,243,936.50	7,036,466.47		7,036,466.47
周转材料	44,998,028.96		44,998,028.96	44,671,133.63		44,671,133.63
委托加工物资	1,313,085.62	56,434.25	1,256,651.37	7,284,578.62	56,434.25	7,228,144.37
在产品	108,368,475.42	374,386.70	107,994,088.72	98,641,464.24	374,386.70	98,267,077.54
库存商品	472,499,414.99	584,421.77	471,914,993.22	363,439,044.11	759,715.97	362,679,328.14
发出商品	21,522,050.73	33,285.02	21,488,765.71	26,131,552.91	33,285.02	26,098,267.89
开发成本	470,846,229.75		470,846,229.75	437,639,194.57		437,639,194.57
开发产品	250,517,457.14		250,517,457.14	283,133,980.55		283,133,980.55
合计	1,857,792,283.46	1,585,498.00	1,856,206,785.46	1,718,098,007.81	1,760,792.20	1,716,337,215.61

其中：期末数中有账面价值人民币 231,042,335.78 元的存货用于贷款抵押，详见本附注九（一）。

2、 存货跌价准备

存货种类	期初余额	本期计提额	本期减少额		期末余额
			转回	转销	
原材料	536,970.26				536,970.26
委托加工物资	56,434.25				56,434.25
在产品	374,386.70				374,386.70
库存商品	759,715.97		175,294.20		584,421.77
发出商品	33,285.02				33,285.02
合计	1,760,792.20		175,294.20		1,585,498.00

3、 存货跌价准备情况

项目	计提存货跌价准备的依据	本期转回存货跌价准备的原因	本期转回金额占该项存货期末余额的比例(%)
库存商品	按存货的成本与可变现净值孰低提取	价值回升	0.04

4、 计入期末存货余额的借款费用资本化金额

存货项目名称	期初余额	本期增加	本期减少		期末余额	本期确认资本化金额的资本化率(%)
			本期转入成本额	其他减少		
上海晶园	72,245,312.05	3,195,205.34	2,171,588.98		73,268,928.41	6.16

(九) 其他流动资产

项目	期末余额	期初余额
杭州紫太包装有限公司委托贷款	25,000,000.00	25,000,000.00
应收出口补贴退税	331,225.06	371,520.31
合计	25,331,225.06	25,371,520.31

(十) 可供出售金融资产

1、 可供出售金融资产情况

项目	期末公允价值	期初公允价值
可供出售权益工具	54,033,750.00	142,290,000.00

2、 本期末无存在限售期限的可供出售金融资产

(十一) 对合营企业投资和联营企业投资

(金额单位: 万元)

被投资单位名称	本企业持股比例(%)	本企业在被投资单位表决权比例(%)	期末资产总额	期末负债总额	期末净资产总额	本期营业收入总额	本期净利润
一、合营企业							
郑州紫太包装有限公司	50.00	50.00	1,834.00	219.48	1,614.52	568.66	127.72
杭州紫太包装有限公司	50.00	50.00	4,561.31	2,739.94	1,821.37	1,016.36	178.80
二、联营企业							
上海 DIC 油墨有限公司	35.00	35.00	28,665.36	12,397.26	16,268.11	22,955.39	1,071.83
上海利士包装有限公司	45.00	45.00	15,918.03	894.80	15,023.22	6,995.73	386.03
上海威尔泰工业自动化股份有限公司	12.81	12.81	24,441.87	5,344.00	19,097.87	5,605.58	612.34
天津利士包装有限公司	20.45	20.45	7,489.63	1,206.10	6,283.53	5,094.63	236.07
上海紫都置业发展有限公司	35.00	35.00	78,083.01	45,216.06	32,866.95	261.38	-275.99
上海阳光大酒店有限公司	49.00	49.00	8,319.82	3,235.07	5,084.75	1,244.75	95.89
上海紫珊光电技术有限公司	40.00	40.00	1,309.99	181.02	1,128.96	101.34	-129.35

(十二) 长期股权投资

1、 长期股权投资明细情况

被投资单位	核算方法	投资成本	期初余额	增减变动	期末余额	在被投资单位持股比例(%)	在被投资单位表决权比例(%)	在被投资单位持股比例与表决权比例不一致的说明	减值准备	本期计提减值准备	本期现金红利
郑州紫太包装有限公司	权益法	7,434,000.00	8,177,400.00	-104,794.99	8,072,605.01	50.00	50.00				743,400.00
杭州紫太包装有限公司	权益法	6,254,143.00	7,187,796.83	894,010.72	8,081,807.55	50.00	50.00				
上海 DIC 油墨有限公司	权益法	29,623,883.80	65,322,861.02	-8,384,586.29	56,938,274.73	35.00	35.00				12,136,000.00
上海利士包装有限公司	权益法	48,099,860.00	70,196,534.87	-3,883,804.63	66,312,730.24	45.00	45.00				5,620,950.00
上海威尔泰工业自动化股份有限公司	权益法	3,987,397.86	23,546,122.18	305,035.83	23,851,158.01	12.81	12.81				479,368.86
天津利士包装有限公司	权益法	8,760,400.00	12,367,053.52	482,767.19	12,849,820.71	20.45	20.45				
上海紫都置业发展有限公司	权益法	40,174,231.13	47,236,943.18	-965,972.81	46,270,970.37	35.00	35.00				
上海阳光大酒店有限公司	权益法	106,613,004.68	24,266,799.21	469,881.51	24,736,680.72	49.00	49.00				
上海紫珊光电技术有限公司	权益法	8,000,000.00	4,598,524.80	-504,472.67	4,094,052.13	40.00	40.00				
权益法小计			262,900,035.61	-11,691,936.14	251,208,099.47						18,979,718.86
上海数讯信息技术有限公司	成本法	15,260,000.00	15,260,000.00		15,260,000.00	13.72	13.72				
上海紫竹科学园区发展有限公司	成本法	95,000,000.00	95,000,000.00		95,000,000.00	4.75	4.75				
产权交易所席位费	成本法	200,000.00	200,000.00		200,000.00						
上海阅览海科技有限公司	成本法	250,000.00	250,000.00		250,000.00	5.00	5.00				
上海紫晨投资有限公司	成本法	20,000,000.00	20,000,000.00		20,000,000.00	20.00	20.00				
上海旭鑫投资企业(有限合伙)	成本法	6,000,000.00	6,000,000.00		6,000,000.00	19.72	19.72				
上海紫竹半岛地产有限公司	成本法	2,000,000.00	2,000,000.00		2,000,000.00	0.25	0.25				

被投资单位	核算方法	投资成本	期初余额	增减变动	期末余额	在被投资单位持股比例(%)	在被投资单位表决权比例(%)	在被投资单位持股比例与表决权比例不一致的说明	减值准备	本期计提减值准备	本期现金红利
中航民用航空电子有限公司	成本法	135,000,000.00		135,000,000.00	135,000,000.00	15.00	15.00				
上海紫晨股权投资中心（有限合伙）	成本法	45,000,000.00		45,000,000.00	45,000,000.00	20.00	20.00				
成本法小计			138,710,000.00	180,000,000.00	318,710,000.00						
合计			401,610,035.61	168,308,063.86	569,918,099.47						18,979,718.86

(十三) 投资性房地产

项 目	期初余额	本期增加	本期减少	期末余额
1. 账面原值合计	292,201,038.45			292,201,038.45
(1) 房屋、建筑物	202,118,229.68			202,118,229.68
(2) 土地使用权	90,082,808.77			90,082,808.77
2. 累计折旧和累计摊销合计	74,951,193.09	3,931,092.25		78,882,285.34
(1) 房屋、建筑物	54,307,216.71	2,805,057.12		57,112,273.83
(2) 土地使用权	20,643,976.38	1,126,035.13		21,770,011.51
3. 投资性房地产净值合计	217,249,845.36		3,931,092.25	213,318,753.11
(1) 房屋、建筑物	147,811,012.97		2,805,057.12	145,005,955.85
(2) 土地使用权	69,438,832.39		1,126,035.13	68,312,797.26
4. 投资性房地产减值准备累计金额合计				
(1) 房屋、建筑物				
(2) 土地使用权				
5. 投资性房地产账面价值合计	217,249,845.36		3,931,092.25	213,318,753.11
(1) 房屋、建筑物	147,811,012.97		2,805,057.12	145,005,955.85
(2) 土地使用权	69,438,832.39		1,126,035.13	68,312,797.26

本期折旧和摊销额 3,931,092.25 元。

注：期末用于抵押或担保的投资性房地产账面原值为 276,829,617.93 元，详见附注九（一）。

(十四) 固定资产**1、 固定资产情况**

项目	期初余额	本期增加	本期减少	期末余额	
一、账面原值合计：	7,388,823,279.83	407,592,688.24	334,589,057.27	7,461,826,910.80	
其中：房屋及建筑物	1,916,877,461.37	84,782,278.84	1,161,384.82	2,000,498,355.39	
机器设备	5,103,979,808.72	273,037,079.32	316,232,555.20	5,060,784,332.84	
运输工具	97,502,207.77	17,905,860.41	14,165,965.54	101,242,102.64	
电子设备	192,863,212.28	8,938,723.03	2,993,383.62	198,808,551.69	
固定资产装修	6,585,665.58			6,585,665.58	
其他	71,014,924.11	22,928,746.64	35,768.09	93,907,902.66	
		本期新增	本期计提		
二、累计折旧合计：	3,358,924,638.52	1,326,466.06	241,255,598.84	257,291,354.88	3,344,215,348.54
其中：房屋及建筑物	500,494,628.54		40,767,453.29	373,399.20	540,888,682.63
机器设备	2,633,211,666.20	109,110.51	180,853,796.58	243,867,790.63	2,570,306,782.66
运输工具	64,412,431.48	1,217,355.55	5,428,768.37	11,935,543.48	59,123,011.92
电子设备	118,266,117.12		8,597,006.60	1,059,235.57	125,803,888.15

项目	期初余额	本期增加	本期减少	期末余额
固定资产装修	4,261,767.13	250,345.50		4,512,112.63
其他	38,278,028.05	5,358,228.50	55,386.00	43,580,870.55
三、固定资产账面净值合计	4,029,898,641.31	406,266,222.18	318,553,301.23	4,117,611,562.26
其中：房屋及建筑物	1,416,382,832.83	84,782,278.84	41,555,438.91	1,459,609,672.76
机器设备	2,470,768,142.52	272,927,968.81	253,218,561.15	2,490,477,550.18
运输工具	33,089,776.29	16,688,504.86	7,659,190.43	42,119,090.72
电子设备	74,597,095.16	8,938,723.03	10,531,154.65	73,004,663.54
固定资产装修	2,323,898.45		250,345.50	2,073,552.95
其他	32,736,896.06	22,928,746.64	5,338,610.59	50,327,032.11
四、减值准备合计	87,714,674.96			87,714,674.96
其中：房屋及建筑物	13,195,746.80			13,195,746.80
机器设备	74,518,928.16			74,518,928.16
运输工具				
电子设备				
固定资产装修				
其他				
五、固定资产账面价值合计	3,942,183,966.35			4,029,896,887.30
其中：房屋及建筑物	1,403,187,086.03			1,446,413,925.96
机器设备	2,396,249,214.36			2,415,958,622.02
运输工具	33,089,776.29			42,119,090.72
电子设备	74,597,095.16			73,004,663.54
固定资产装修	2,323,898.45			2,073,552.95
其他	32,736,896.06			50,327,032.11

本期折旧额 241,255,598.84 元。

本期由在建工程转入固定资产原价为 309,494,272.12 元。由非同一控制下合并增加的固定资产原值为 2,457,148.84 元，累计折旧为 1,326,466.06 元。

注：期末用于抵押或担保的固定资产账面原值为 539,222,752.47 元，详见附注九（一）。

- 2、 期末无暂时闲置的固定资产。
- 3、 本报告期无通过融资租赁租入的固定资产。
- 4、 本报告期无通过经营租赁租出的固定资产。
- 5、 期末无持有待售的固定资产情况。
- 6、 期末未办妥产权证书的固定资产

项 目	账面价值	未办妥产权证书的原因	预计办结产权证书时间
房屋及建筑物	58,071,283.91	办理中	2011 年 12 月

(十五) 在建工程

期末余额			期初余额		
账面余额	减值准备	账面价值	账面余额	减值准备	账面价值
440,707,845.12		440,707,845.12	319,588,664.39		319,588,664.39

2、 重大在建工程项目变动情况

工程项目名称	期初余额	本期增加	转入固定资产	其他减少	工程进度(%)	利息资本化累计金额	其中：本期利息资本化金额	本期利息资本化率(%)	资金来源	期末余额
紫藤包装待安装设备		857,580.00	630,580.00		80				自筹	227,000.00
紫华企业待安装设备		1,086,838.54			70				自筹	1,086,838.54
紫日包装在建房屋建筑物	509,851.87	986,060.55			50				自筹	1,495,912.42
紫日包装待安装设备	28,324,795.62	36,136,797.60	423,931.63		50				自筹	64,037,661.59
紫泉饮料土建工程	92,664,780.03	51,176,436.30	143,841,216.33						自筹	
紫泉饮料待安装设备	20,546,329.43	8,993,678.40	27,678,690.81		70	1,374,904.16	905,421.33	1.65	银行借款	1,861,317.02
紫泉标签待安装设备	21,268,323.13	9,285,731.90	6,230,112.24		85				自筹	24,323,942.79
广东标签厂房建造	18,823,368.30	26,986,472.92			70				自筹	45,809,841.22
广东标签待安装设备	5,591,818.00	796,814.48	6,388,632.48						自筹	
沈阳紫泉综合楼改造工程	15,000.00	675,467.85	444,444.45		80				自筹	246,023.40
紫泉包装待安装设备	5,765,413.31	3,683,624.56	8,181,463.37		80				自筹	1,267,574.50
紫江喷铝待安装设备	360,925.50	1,488,134.75	1,001,184.42		85				自筹	847,875.83
紫江彩印待安装设备	13,731,096.43	7,996,074.67	2,380,301.46		75				自筹	19,346,869.64
紫东薄膜设备改造工程	1,795,145.38	1,576,963.47			95				自筹	3,372,108.85
紫东薄膜一线设备改造	4,175,794.76	69,917,277.90			90	153,202.64	153,202.64	5.60	银行借款	74,093,072.66
紫丹印务污水站改建工程	777,800.00		777,800.00						自筹	
紫丹印务机器设备	1,022,850.00	19,013,382.27	1,351,810.00		90				自筹	18,684,422.27
紫丹食品待安装设备	3,843,020.33	5,253,858.20			90				自筹	9,096,878.53
郑州紫江吹瓶厂三期工程		4,630,498.93			70				自筹	4,630,498.93
漯河紫江待安装工程	7,046,155.02	15,790,982.69			70				自筹	22,837,137.71
天津紫江待安装设备	97,777.78	277,273.51			80				自筹	375,051.29

工程项目名称	期初余额	本期增加	转入固定资产	其他减少	工程进度(%)	利息资本化累计金额	其中：本期利息资本化金额	本期利息资本化率(%)	资金来源	期末余额
特种瓶业待安装设备	642,600.00	7,866,087.40	1,150,544.45		80				自筹	7,358,142.95
沈阳紫日土建工程	21,913.86				90				自筹	21,913.86
沈阳紫江待安装设备	1,119,395.04	2,268,751.89	13,200.00		80				自筹	3,374,946.93
瓶胚中心待安装设备	77,349,975.28	102,685,320.54	52,492,356.76		70				自筹	127,542,939.06
宁波紫泉节能改造安装工程	35,000.00				70				自筹	35,000.00
南京饮料热灌装设备	4,140,867.43	3,996,054.53	5,656,064.84		80				自筹	2,480,857.12
江苏容器待安装设备		14,650.45			70				自筹	14,650.45
合肥紫江厂房改造工程	5,868,324.28	14,113,481.08	19,732,606.47		85				自筹	249,198.89
广东紫泉待安装设备	1,426,015.51	1,222,114.96			70				自筹	2,648,130.47
成都紫江待安装设备	2,478,580.10	31,060,221.17	30,931,056.83		80				自筹	2,607,744.44
成都紫泉土建工程	145,748.00	406,147.58	188,275.58		80				自筹	363,620.00
武汉企业待安装设备		370,673.76			70				自筹	370,673.76
合计	319,588,664.39	430,613,452.85	309,494,272.12			1,528,106.80	1,058,623.97			440,707,845.12

(十六) 固定资产清理

项 目	期初余额	期末余额	转入清理的原因
设 备	13,733.12		

(十七) 无形资产**无形资产情况**

项 目	期初余额	本期增加	本期减少	期末余额
1、账面原值合计	297,512,973.74	2,970,797.30		300,483,771.04
(1).土地使用权	291,579,222.40	2,464,241.05		294,043,463.45
(2).软件	5,933,751.34	506,556.25		6,440,307.59
2、累计摊销合计	49,230,908.74	3,788,750.50		53,019,659.24
(1).土地使用权	45,171,873.55	3,390,668.67		48,562,542.22
(2).软件	4,059,035.19	398,081.83		4,457,117.02
3、无形资产账面净值合计	248,282,065.00	2,970,797.30	3,788,750.50	247,464,111.80
(1).土地使用权	246,407,348.85	2,464,241.05	3,390,668.67	245,480,921.23
(2).软件	1,874,716.15	506,556.25	398,081.83	1,983,190.57
3、减值准备合计				
(1).土地使用权				
(2).软件				
4、无形资产账面价值合计	248,282,065.00	2,970,797.30	3,788,750.50	247,464,111.80
(1).土地使用权	246,407,348.85	2,464,241.05	3,390,668.67	245,480,921.23
(2).软件	1,874,716.15	506,556.25	398,081.83	1,983,190.57

本期摊销额 3,788,750.50 元。

注：期末用于抵押或担保的无形资产账面原值为 28,093,609.01 元，详见附注九（一）。

(十八) 商誉

被投资单位名称	期初余额	本期增加	本期减少	期末余额	期末减值准备
上海紫江创业投资有限公司	532,553.98			532,553.98	
郑州紫江包装有限公司	405,018.77			405,018.77	
上海紫藤包装材料有限公司	303,525.03			303,525.03	303,525.03
杭州紫江包装有限公司	8,250,548.71			8,250,548.71	
上海紫江彩印包装有限公司	52,561,164.54			52,561,164.54	
杭州明君食品有限公司	26,181.14			26,181.14	
嘉兴市优博贸易有限公司	1,132,535.27			1,132,535.27	
宁波市鄞州兴顺食品有限公司	1,942,866.80			1,942,866.80	
苏州淳润商贸有限公司	146,376.67			146,376.67	

被投资单位名称	期初余额	本期增加	本期减少	期末余额	期末减值准备
扬州富润达食品有限公司	4,286,406.99			4,286,406.99	
台州市联合食品有限公司		2,463,238.33		2,463,238.33	
合计	69,587,177.90	2,463,238.33		72,050,416.23	303,525.03

(十九) 长期待摊费用

项目	期初余额	本期增加	本期摊销	其他减少	期末余额	其他减少的原因
租入固定资产改良支出	3,911,236.09	785,638.91	888,883.94		3,807,991.06	
供电贴费	123,750.00		82,500.00		41,250.00	
电力增容费	607,850.27		99,933.30		507,916.97	
绿化费	118,833.01		31,000.02		87,832.99	
广播及弱电	75,428.48		19,676.88		55,751.60	
无菌线工程	1,637,495.07	3,970,170.90	745,421.00		4,862,244.97	
变电分摊费	537,055.34				537,055.34	
银团贷款安排费	4,028,993.79		891,426.90		3,137,566.89	
可乐车间连线相关费用	953,111.83		191,844.06		761,267.77	
厂房装修费	3,065,587.50		204,823.50		2,860,764.00	
合计	15,059,341.38	4,755,809.81	3,155,509.60		16,659,641.59	

(二十) 递延所得税资产和递延所得税负债

递延所得税资产和递延所得税负债不以抵销后的净额列示

1、 已确认的递延所得税资产和递延所得税负债

项目	期末余额	期初余额
递延所得税资产：		
资产减值准备	2,548,156.20	2,548,237.45
可抵扣亏损	710,538.97	710,538.97
固定资产调拨内部未实现利润抵销	220,896.90	242,506.38
内部交易未实现利润抵销	4,612,553.20	3,731,353.76
无形资产调拨内部未实现利润抵销	495,307.31	499,893.48
计提工资引起的可抵扣差异	92,664.25	92,664.25
小计	8,680,116.83	7,825,194.29
递延所得税负债：		
固定资产价值调整	9,798,194.06	9,934,490.41
固定资产调拨内部未实现利润抵销	103,343.79	103,343.79
其他方式形成的贷差合并时计入未分配利润	98,753.63	98,753.63

项 目	期末余额	期初余额
可供出售金融资产公允价值变动	11,370,937.50	31,535,000.00
小计	21,371,228.98	41,671,587.83

2、 未确认递延所得税资产明细

项 目	期末余额	期初余额
(1) 可抵扣暂时性差异	87,026,736.01	88,774,808.26
(2) 可抵扣亏损	361,095,124.86	361,095,124.86
合计	448,121,860.87	449,869,933.12

3、 应纳税差异和可抵扣差异项目明细

项目	金额
应纳税差异项目	
固定资产价值调整	39,192,776.20
固定资产调拨内部未实现利润抵销	413,375.17
其他方式形成的贷差合并时计入未分配利润	395,014.50
可供出售金融资产公允价值变动	45,483,750.00
小计	85,484,915.87
可抵扣差异项目	
资产减值准备	10,192,624.80
可抵扣亏损	2,842,155.88
固定资产调拨内部未实现利润抵销	883,587.57
内部交易未实现利润抵销	17,471,216.98
无形资产调拨内部未实现利润抵销	1,979,561.52
计提工资引起的可抵扣差异	370,657.00
小计	33,739,803.75

(二十一) 资产减值准备

项 目	期初余额	本期增加	本期减少		期末余额
			转 回	转 销	
坏账准备	9,787,869.19	1,780,522.76		3,648,204.10	7,920,187.85
存货跌价准备	1,760,792.20		175,294.20		1,585,498.00
固定资产减值准备	87,714,674.96				87,714,674.96
商誉减值准备	303,525.03				303,525.03
合计	99,566,861.38	1,780,522.76	175,294.20	3,648,204.10	97,523,885.84

本期由同一控制下合并增加的坏账准备期初数为 238,887.75 元。

(二十二) 短期借款

短期借款分类

项目	期末余额	期初余额
信用借款	1,330,282,925.88	920,984,370.00
抵押借款	90,000,000.00	90,000,000.00
保证借款	997,855,689.90	902,737,800.95
商业承兑汇票贴现		13,000,000.00
合计	2,418,138,615.78	1,926,722,170.95

注：抵押情况详见附注九（一）。

(二十三) 应付票据

种类	期末余额	期初余额
银行承兑汇票	304,251,388.44	226,657,966.70
商业承兑汇票	110,536,155.23	108,415,147.83
合计	414,787,543.67	335,073,114.53

(二十四) 应付账款

1、

期末余额	期初余额
611,693,532.24	547,140,496.89

2、 期末数中无欠持本公司 5%以上（含 5%）表决权股份的股东单位的情况。

3、 期末数中欠关联方款项

单位名称	期末余额	期初余额
上海紫江国际贸易有限公司		3,060,217.26
上海 DIC 油墨有限公司	6,687,739.03	2,696,811.89
合计	6,687,739.03	5,757,029.15

4、 期末无账龄超过一年的大额应付账款。

(二十五) 预收账款

1、

期末余额	期初余额
119,355,323.91	90,035,838.39

2、 期末数中无预收持本公司 5%以上（含 5%）表决权股份的股东单位的情况。

3、 期末数中无预收关联方款项。

4、 期末无账龄超过 1 年的大额预收款项的情况。

(二十六) 应付职工薪酬

项目	期初余额	本期增加	本期减少	期末余额
(1) 工资、奖金、津贴和补贴	53,924,964.50	230,822,304.34	257,319,299.95	27,427,968.89
(2) 职工福利费	192,327.64	2,531,871.24	2,330,293.28	393,905.60
(3) 社会保险费	826,181.42	38,784,314.45	38,179,290.13	1,431,205.74
(4) 住房公积金	754,475.28	7,421,982.51	7,595,964.07	580,493.72
(5) 辞退福利	202,334.73	982,002.71	1,160,002.71	24,334.73
(6) 其他	4,975,954.51	231,914.07	195,365.10	5,012,503.48
合计	60,876,238.08	280,774,389.32	306,780,215.24	34,870,412.16

应付职工薪酬中无拖欠性质的金额。

(二十七) 应交税费

税费项目	期末余额	期初余额
增值税	-24,157,887.45	-42,387,171.42
消费税	-21,076.99	-55,481.08
营业税	613,116.99	16,844,913.91
城建税	1,211,301.80	813,490.16
企业所得税	59,017,146.52	72,662,164.50
个人所得税	1,691,799.54	1,129,721.48
土地增值税	21,381,946.60	37,512,180.00
房产税	364,690.20	1,329,571.01
土地使用税	114,646.29	69,756.80
印花税	8,256.13	76,354.39
教育费附加	855,924.60	901,333.71
河道管理费	234,727.00	226,994.85
其他	16,646.06	135,829.78
合计	61,331,237.29	89,259,658.09

(二十八) 应付利息

项目	期末余额	期初余额
企业债券利息	30,249,315.11	668,493.15
短期借款应付利息	13,925,020.84	9,432,581.07
合计	44,174,335.95	10,101,074.22

(二十九) 应付股利

单位名称	期末余额	期初余额
日本东棉株式会社	411.72	411.72
日本三菱重工业株式会社	137.24	137.24
新上海国际（集团）有限公司	421,494.72	609.37
华达企业投资（香港）有限公司	394.57	394.56
天津实发集团有限公司		974.94
武汉饮料二厂	1,075,725.74	1,284,825.66
上海紫江（集团）有限公司		12,038,238.74
上海莘庄投资经营有限公司	677,762.89	677,762.89
伊达控股（香港）有限公司	5,087,562.87	
陆雅定	186,777.97	
合计	7,450,267.72	14,003,355.12

(三十) 其他应付款

1、

期末余额	期初余额
152,787,601.49	113,311,710.93

2、 期末数中无欠持本公司 5%以上（含 5%）表决权股份的股东单位款项。

3、 期末数中欠关联方情况

单位名称	期末余额	期初余额
上海紫都置业发展有限公司	2,226,030.00	1,780,000.00
郑州紫太包装有限公司		25,000.00
上海紫江（集团）有限公司		500.00
合计	2,226,030.00	1,805,500.00

4、 期末数中无账龄超过一年的大额其他应付款的情况。

5、 金额较大的其他应付款

单位名称	期末余额	性质或内容
上海德诺仓储运输有限公司	5,083,885.02	运费
上海广多发工贸有限公司	1,200,000.00	押金保证金
沈阳百事可乐饮料有限公司	1,151,436.27	代垫水电费
金鹰纸业有限公司	1,000,000.00	押金保证金
富阳市祥和纸业公司	1,000,000.00	押金保证金

(三十一) 一年内到期的非流动负债**1、**

项 目	期末余额	期初余额
一年内到期的长期借款	275,784,840.00	174,000,000.00

2、 一年内到期的长期借款**(1) 一年内到期的长期借款**

项目	期末余额	期初余额
质押借款	15,000,000.00	15,000,000.00
抵押借款	30,000,000.00	82,000,000.00
保证借款	147,563,960.00	77,000,000.00
信用借款	83,220,880.00	
合计	275,784,840.00	174,000,000.00

注：抵押情况详见附注九（一）。

(2) 金额前五名的一年内到期的长期借款:

单位: 元

贷款单位	借款起始日	借款终止日	币种	利率(%)	期末余额		期初余额	
					外币金额	本币金额	外币金额	本币金额
美元银团借款(注)	2010年4月7日	2013年4月7日	美元	1.95-3.485	19,900,000.00	128,784,840.00		
东亚银行(中国)有限公司上海分行	2008年7月30日	2011年7月30日	人民币	9.07		52,000,000.00		52,000,000.00
中国银行上海市闵行支行	2009年4月24日	2012年4月24日	人民币	5.76		50,000,000.00		
招商银行上海分行	2007年12月14日	2012年12月21日	人民币	5.36		30,000,000.00		
中信银行股份有限公司上海分行	2010年12月14日	2011年12月14日	人民币	5.36		15,000,000.00		15,000,000.00
合计						275,784,840.00		67,000,000.00

注: 2010年4月7日公司与东方汇理银行(中国)有限公司上海分行、渣打银行(中国)有限公司上海分行、上海银行股份有限公司、大新银行(中国)有限公司上海分行、三井住友银行(中国)有限公司5家银行签订了金额为6,000万美元授信贷款协议, 该贷款授信期间为2010年4月7日至2013年4月7日。并约定于2012年1月7日起, 按当日未偿付的贷款额, 每3个月分六次偿还贷款。

(三十二) 其他流动负债

项目	期末余额	期初余额
短期融资券		400,000,000.00
短期融资券应付利息		7,310,465.75
递延收益-市级高新技术企业政策性补助	125,131.03	131,475.73
递延收益-企业员工和谐奖	50,000.00	50,000.00
合计	175,131.03	407,491,941.48

(三十三) 长期借款**1、 长期借款分类**

借款类别	期末余额	期初余额
质押借款	85,000,000.00	85,000,000.00
抵押借款	15,000,000.00	30,000,000.00
保证借款	276,938,802.90	323,385,610.00
信用借款	622,599,961.20	565,441,113.22
合计	999,538,764.10	1,003,826,723.22

注：抵押情况详见附注九（一）。

2、 金额前五名的长期借款

贷款单位	借款起始日	借款终止日	币种	利率 (%)	期末余额		期初余额	
					外币金额	本币金额	外币金额	本币金额
美元银团借款 (注)	2010 年 4 月 7 日	2013 年 4 月 7 日	美元	1.95-3.485	39,800,000.00	257,569,680.00	59,700,000.00	395,375,190.00
农业银行上海市闵行支行	2009 年 11 月 13 日	2012 年 11 月 12 日	人民币	5.040		40,000,000.00		40,000,000.00
厦门国际银行上海分行	2010 年 10 月 19 日	2012 年 10 月 19 日	人民币	5.265		40,000,000.00		40,000,000.00
农业银行上海市闵行支行	2011 年 1 月 24 日	2014 年 1 月 24 日	人民币	5.265		40,000,000.00		
农业银行上海市闵行支行	2011 年 2 月 10 日	2014 年 2 月 9 日	人民币	5.490		40,000,000.00		
合计						417,569,680.00		475,375,190.00

注：2010 年 4 月 7 日公司与东方汇理银行（中国）有限公司上海分行、渣打银行（中国）有限公司上海分行、上海银行股份有限公司、大新银行（中国）有限公司上海分行、三井住友银行（中国）有限公司 5 家银行签订了金额为 6,000 万美元授信贷款协议，该贷款授信期间为 2010 年 4 月 7 日至 2013 年 4 月 7 日。并约定于 2012 年 1 月 7 日起，按当日未偿付的贷款额，每 3 个月分六次偿还贷款。

(三十四) 应付债券

债券名称	面值	发行日期	债券 期限	期初余额			本期增加			本期减少			期末余额		
				面值	利息调整	合计	面值	利息调整	合计	面值	利息调整	合计	面值	利息调整	合计
09 紫江债	100.00	2009 年 12 月 28 日	8 年	1,000,000,000.00	-9,062,757.66	990,937,242.34					-1,021,793.66	-1,021,793.66	1,000,000,000.00	-8,040,964.00	991,959,036.00

应付债券说明：根据中国证券监督管理委员会证监许可（2009）908 号文，经核准向社会公开发行面值不超过 100,000 万元公司债券。公司于 2010 年 1 月 4 日发行 10 亿元公司债券完毕，发行利率 6.1%，期限 8 年，附第 5 年末发行人上调票面利率选择权及投资者回售选择权。本次公司债券由同受实际控制人控制关联方上海紫竹科学园区发展有限公司提供担保。本次债券发行费用为 1,100 万元，其中根据实际利率法确认 2011 年 1-6 月利息费用调整额为 1,021,793.66 元。

(三十五) 其他非流动负债

项目	期末余额	期初余额
节能减排专项资金	1,345,000.00	1,345,000.00
上海市财政局重点技术改造项目	2,330,000.00	2,330,000.00
PET 生产综合节能项目专项资金	313,030.77	405,000.00
包装行业高新技术研发资金	650,000.00	650,000.00
合计	4,638,030.77	4,730,000.00

(三十六) 股本

项目	期初余额	本期变动增 (+) 减 (-)					期末余额
		发行新股	送股	公积金转股	其他	小计	
1. 有限售条件股份							
(1). 国家持股							
(2). 国有法人持股							
(3). 其他内资持股							
其中:							
境内法人持股							
境内自然人持股							
(4). 外资持股							
其中:							
境外法人持股							
境外自然人持股							
有限售条件股份合计							
2. 无限售条件流通股份							
(1). 人民币普通股	1,436,736,158.00						1,436,736,158.00
(2). 境内上市的外资股							
(3). 境外上市的外资股							
(4). 其他							
无限售条件流通股份合计	1,436,736,158.00						1,436,736,158.00
合计	1,436,736,158.00						1,436,736,158.00

(三十七) 资本公积

(三十七) 资本公积

项目	期初余额	期初调整	调整后期初余额	本期增加	本期减少	期末余额
1.资本溢价（股本溢价）						
（1）投资者投入的资本	782,813,788.13		782,813,788.13			782,813,788.13
（2）同一控制下企业合并的影响（注1）	-282,843,538.05	37,470,386.22	-245,373,151.83		77,733,171.59	-323,106,323.42
（3）收购少数股东股权的影响	-44,602,651.08		-44,602,651.08			-44,602,651.08
（4）其他	-1,681,986.33		-1,681,986.33			-1,681,986.33
小计	453,685,612.67	37,470,386.22	491,155,998.89		77,733,171.59	413,422,827.30
2.其他资本公积						
（1）被投资单位除净损益外所有者权益其他变动	9,999,814.46		9,999,814.46			9,999,814.46
（2）可供出售金融资产公允价值变动产生的利得或损失（注2）	88,957,081.50		88,957,081.50		56,880,803.91	32,076,277.59
小计	98,956,895.96		98,956,895.96		56,880,803.91	42,076,092.05
合计	552,642,508.63	37,470,386.22	590,112,894.85		134,613,975.50	455,498,919.35

资本公积的说明：**注 1：同一控制下企业合并的影响说明****1、期初调整说明**

本报告期上海紫江国际贸易有限公司因同一控制下企业合并纳入合并范围，由于同一控制的合并范围变更，需对比较报表进行重述：

2011 年 1 月 1 日，因同一控制下企业合并增加拥有的子公司净资产份额，增加资本公积 37,470,386.22 元。。

上述因比较报表的重述而增加的期初资本公积金额共计 37,470,386.22 元。

2、本期减少说明：

2011 年因同一控制下企业合并，股权转让款大于合并日取得的所有者权益账面价值份额的差额，减少资本公积 40,262,785.37 元。因期初比较报表的重述而增加的资本公积，相应减少资本公积 37,470,386.22 元。共计减少 77,733,171.59 元。

注 2：可供出售金融资产公允价值变动产生的利得或损失

控股子公司上海紫江创业投资有限公司持有的可供出售金融资产公允价值变动金额为 -80,656,250.00 元，相应减少递延所得税负债 20,164,062.50 元，其中减少归属母公司的资本公积 56,880,803.91 元。

(三十八) 盈余公积

项目	期初余额	本期增加	本期减少	期末余额
法定盈余公积	318,520,328.49			318,520,328.49

(三十九) 未分配利润

项 目	金 额	提取或分配比例 (%)
调整前 上年末未分配利润	1,262,676,432.48	
调整 年初未分配利润合计数 (调增+, 调减-)		
调整后 年初未分配利润	1,262,676,432.48	
加： 本期归属于母公司所有者的净利润	319,366,108.63	
减： 提取法定盈余公积		
提取任意盈余公积		
提取储备基金		
提取企业发展基金		
提取职工奖福基金		
提取一般风险准备		
应付普通股股利		

转作股本的普通股股利		
期末未分配利润	1,582,042,541.11	

(四十) 营业收入和营业成本**1、 营业收入、营业成本**

项 目	本期金额	上期金额
主营业务收入	4,064,654,057.21	3,283,767,620.06
其他业务收入	33,245,756.49	24,440,183.27
营业成本	3,234,720,175.28	2,524,582,075.97

2、 主营业务（分行业）

行业名称	本期金额		上期金额	
	营业收入	营业成本	营业收入	营业成本
(1) 工 业	3,361,031,881.42	2,589,441,249.45	2,598,869,623.03	1,986,445,083.17
(2) 商 业	637,600,435.53	603,699,853.77	422,183,686.17	400,833,889.77
(3) 房地产业	47,698,422.00	17,915,003.96	243,643,845.00	112,937,863.35
(4) 运输业	3,687,399.54	2,386,936.40	4,616,470.41	3,339,249.61
(5) 旅游饮食服务业	14,635,918.72	5,869,191.85	14,453,995.45	5,888,613.90
合 计	4,064,654,057.21	3,219,312,235.43	3,283,767,620.06	2,509,444,699.80

3、 主营业务（分产品）

产品名称	本期金额		上期金额	
	营业收入	营业成本	营业收入	营业成本
PET 瓶及瓶坯	1,189,857,350.54	827,492,860.26	1,099,191,164.08	783,754,280.32
皇冠盖及标签	587,976,552.31	479,890,336.16	510,404,202.99	414,445,702.97
喷铝纸及纸板	118,755,927.43	99,730,174.87	85,968,931.87	74,713,815.40
薄膜	377,620,613.54	320,787,463.09	273,162,849.01	246,258,217.55
塑料防盗盖	239,968,702.05	169,542,300.14	189,549,216.04	126,418,187.15
纸包装印刷及塑料彩印	577,095,042.98	481,201,308.60	197,236,763.11	145,217,288.88
饮料 OEM	265,890,531.38	207,009,130.57	217,386,638.11	172,613,227.71
房地产开发	47,698,422.00	17,915,003.96	243,643,845.00	112,937,863.35
其他	659,790,914.98	615,743,657.78	467,224,009.85	433,086,116.47
合 计	4,064,654,057.21	3,219,312,235.43	3,283,767,620.06	2,509,444,699.80

4、 主营业务（分地区）

地区名称	本期金额		上期金额	
	营业收入	营业成本	营业收入	营业成本
华东地区	3,965,830,971.53	3,336,253,838.73	3,133,575,420.62	2,540,969,079.32
华南地区	239,817,215.27	217,996,257.73	205,039,803.38	182,650,468.23
华北地区	263,423,528.89	221,870,817.23	201,479,130.20	170,336,177.49
华中地区	217,382,618.15	178,096,845.14	211,242,962.08	170,984,141.89
西南地区	194,839,145.79	154,372,724.26	167,065,727.76	136,136,781.05
东北地区	468,754,815.55	389,284,271.21	372,732,039.71	316,816,025.60
公司内各业务分部相互抵销	1,285,394,237.97	1,278,562,518.87	1,007,367,463.69	1,008,447,973.78
合 计	4,064,654,057.21	3,219,312,235.43	3,283,767,620.06	2,509,444,699.80

5、 公司前五名客户的营业收入情况

客户名称	营业收入总额	占公司全部营业收入的比例(%)
可口可乐装瓶商生产(东莞)有限公司	155,315,564.02	3.79
广州统一企业有限公司	142,851,917.95	3.49
沈阳百事可乐饮料有限公司	96,740,365.20	2.36
济南百事可乐饮料有限公司	88,059,413.62	2.15
联合利华(中国)有限公司	79,991,938.16	1.95

(四十一) 营业税金及附加

项目	本期金额	上期金额	计缴标准(%)
营业税	4,314,600.00	13,525,093.80	5.00
城市维护建设税	5,352,719.89	2,724,322.14	1.00-7.00
教育费附加	4,273,072.70	1,851,236.07	3.00
水利基金	42,248.88	14,553.13	0.10
土地增值税	2,564,591.37	7,528,126.75	累进税率
合计	16,547,232.84	25,643,331.89	

(四十二) 销售费用

本报告期销售费用共计发生 134,554,809.55 元，其中主要为：

项目	本期金额	上期金额
工资福利	19,619,897.74	13,235,209.08
办公费	747,580.58	595,228.17
差旅费	3,181,470.42	2,848,621.04
业务招待费	5,475,986.22	3,170,703.54
运输费	74,001,947.43	59,158,926.01

广告费	799,548.30	765,729.00
业务宣传费	396,002.10	921,014.00
车辆使用费	1,743,732.90	988,498.00
租赁费	385,755.00	504,917.95
出口费用	6,521,882.18	3,735,816.57
佣金	2,096,189.18	1,077,544.32

(四十三) 管理费用

本报告期管理费用共计发生 237,124,716.79 元，其中主要为：

项目	本期金额	上期金额
工资福利	114,106,669.24	102,228,234.95
折旧摊销	20,549,185.30	23,781,277.34
其他税金	8,187,277.28	5,915,151.86
业务招待费	6,890,407.62	5,398,206.83
食堂费用	5,394,264.69	5,421,574.64
办公费	4,781,839.09	3,109,070.16
车辆使用费	5,274,680.47	4,659,894.95
差旅费	5,594,643.83	4,239,308.88

(四十四) 财务费用

类别	本期金额	上期金额
利息支出	118,642,385.83	88,773,156.51
减：利息收入	4,584,713.88	4,615,439.92
汇兑损益	-17,064,565.22	-3,164,103.61
其他	6,738,554.52	5,328,948.55
合计	103,731,661.25	86,322,561.53

(四十五) 投资收益**1、 投资收益明细情况**

项目	本期金额	上期金额
成本法核算的长期股权投资收益	20,450,000.00	686,000.00
权益法核算的长期股权投资收益	7,287,782.72	15,193,331.74
处置长期股权投资产生的投资收益	45,593,400.00	
持有交易性金融资产期间取得的投资收益		
持有至到期投资取得的投资收益期间取得的投资收益		

项目	本期金额	上期金额
持有可供出售金融资产等期间取得的投资收益		
处置交易性金融资产取得的投资收益	1,704,149.79	3,155,520.96
持有至到期投资取得的投资收益		
可供出售金融资产等取得的投资收益		
其他	378,171.09	1,686,884.85
合计	75,413,503.60	20,721,737.55

2、按成本法核算的长期股权投资收益

被投资单位	本期金额	上期金额
上海数讯信息技术有限公司		686,000.00
杭州中恒电气股份有限公司	450,000.00	
上海紫晨投资有限公司	20,000,000.00	
合计	20,450,000.00	686,000.00

3、按权益法核算的长期股权投资收益：

被投资单位	本期金额	上期金额
上海 DIC 油墨有限公司	3,751,413.71	7,599,658.76
上海利士包装有限公司	1,737,145.37	2,178,592.14
上海紫江彩印包装有限公司		6,777,180.05
上海威尔泰工业自动化股份有限公司	784,404.69	461,298.12
天津利士包装有限公司	482,767.19	571,446.66
上海紫东化工材料有限公司		-1,670,768.76
上海紫都置业发展有限公司	-965,972.81	-1,824,723.09
上海阳光大酒店有限公司	469,881.51	-40,143.26
郑州紫太包装有限公司	638,605.01	629,522.66
杭州紫太包装有限公司	894,010.72	511,268.46
上海紫珊光电技术有限公司	-504,472.67	
合计	7,287,782.72	15,193,331.74

(四十六) 资产减值损失

项目	本期金额	上期金额
坏账损失	1,780,522.76	1,206,057.08
合计	1,780,522.76	1,206,057.08

(四十七) 营业外收入**1、**

项目	本期金额	上期金额	计入当期非经常性损益的金额
非流动资产处置利得合计	2,221,534.98	209,348.05	2,221,534.98
其中：处置固定资产利得	2,221,534.98	209,348.05	2,221,534.98
处置无形资产利得			
非货币性资产交换利得			
债务重组利得			
接受捐赠			
政府补助	15,426,421.70	6,356,292.74	15,426,421.70
取得子公司的投资成本小于取得投资时应享有被投资单位可辨认净资产公允价值产生的收益	426,334.80	2,267,721.13	426,334.80
取得联营企业的投资成本小于取得投资时应享有被投资单位可辨认净资产公允价值产生的收益			
其他	1,843,267.37	891,849.53	1,843,267.37
合计	19,917,558.85	9,725,211.45	19,917,558.85

2、 政府补助明细

项目	本期金额	上期金额
财政扶持资金	4,245,547.00	2,242,000.00
社会保险补贴	77,800.00	5,000.00
专利专项基金	12,600.00	892,800.00
高新技术补贴款	30,344.70	792,000.00
科技研发资金补贴	8,002,000.00	730,100.00
环境保护补贴	32,000.00	50,000.00
生产发展基金奖励	2,990,500.00	
其他	35,630.00	1,644,392.74
合计	15,426,421.70	6,356,292.74

(四十八) 营业外支出

项目	本期金额	上期金额	计入当期非经常性损益的金额
非流动资产处置损失合计	3,832,381.20	465,560.45	3,832,381.20

其中：固定资产处置损失	3,832,381.20	465,560.45	3,832,381.20
无形资产处置损失			
债务重组损失			
非货币性资产交换损失			
对外捐赠	130,000.00	1,013,000.00	130,000.00
其中：公益性捐赠支出		1,005,000.00	
罚款支出	109,212.68	370,390.57	109,212.68
其他	232,501.61	151,563.22	232,501.61
合计	4,304,095.49	2,000,514.24	4,304,095.49

(四十九) 所得税费用

项目	本期金额	上期金额
按税法及相关规定计算的当期所得税	110,271,098.72	76,428,209.45
递延所得税调整	-868,960.66	73,543.56
合计	109,402,138.06	76,501,753.01

(五十) 基本每股收益和稀释每股收益的计算过程

根据《企业会计准则第 34 号—每股收益》及《公开发行证券的公司信息披露编报规则第 9 号—净资产收益率和每股收益的计算及披露》（2010 年修订）的规定列示计算公式及相关数据的计算过程如下：

基本每股收益=归属于公司普通股股东的净利润或扣除非经常性损益后归属于普通股股东的净利润÷发行在外的普通股加权平均数。

稀释每股收益=（归属于母公司普通股股东的净利润扣除非经常性损益后归属于普通股股东的净利润 + 与稀释潜在普通股相关的股利和利息+因稀释性潜在普通股转换引起的收益或费用上的变化）/（当期外发普通股的加权平均数+所有稀释性潜在普通股转换成普通股时的加权平均数）。

项目	公式	金额或月数
归属于公司普通股股东的净利润	P0	319,366,108.63
归属于公司普通股股东的非经常性损益	F	12,780,191.20
扣除非经常性损益后归属于公司普通股股东的净利润	P1= P0- F	306,585,917.43
期初股份总数	S0	1,436,736,158.00
因公积金转增股本或股票股利分配等增加股份数	S1	
向大股东发行新股增加股份数	S2	
可转债转股增加股份数	S3	
增加股份次月起至报告期期末的累计月数	M3	
可转债转股增加股份数	S4	
增加股份次月起至报告期期末的累计月数	M4	

项目	公式	金额或月数
可转债转股增加股份数	S5	
增加股份次月起至报告期期末的累计月数	M5	
可转债转股增加股份数	S6	
增加股份次月起至报告期期末的累计月数	M6	
报告期月份数	M0	6
不扣除非经常损益计算的发行在外普通股加权平均数	$S' = S0 + S1 + S2 + S3 \times M3 / M0 + S4 \times M4 / M0 + S5 \times M5 / M0 + S6 \times M6 / M0$	1,436,736,158.00
基本每股收益	$EPS0 = P0 / S'$	0.222
扣除非经常损益计算的发行在外普通股加权平均数	$S'' = S0 + S1 + S2 / 2 + S3 \times M3 / M0 + S4 \times M4 / M0 + S5 \times M5 / M0 + S6 \times M6 / M0$	1,436,736,158.00
扣除非经常损益基本每股收益	$EPS1 = P1 / S''$	0.213
已确认为费用的稀释性潜在普通股利息	I	
所得税税率	T	25%
调整后归属于公司普通股股东的净利润	$P2 = P0 + I \times (1 - T)$	319,366,108.63
稀释每股收益	$EPS2 = P2 / (S0 + S1 + S2 + S3 + S4 + S5 + S6)$	0.222
调整并扣除非经常性损益后归属于公司普通股股东的净利润	$P3 = P1 + I \times (1 - T)$	306,585,917.43
扣除非经常损益稀释每股收益	$EPS3 = P3 / (S0 + S1 + S2 / 2 + S3 + S4 + S5 + S6)$	0.213

(五十一) 其他综合收益

项目	本期金额	上期金额
1.可供出售金融资产产生的利得(损失)金额	45,483,750.00	104,167,500.00
减:可供出售金融资产产生的所得税影响	11,370,937.50	26,041,875.00
前期计入其他综合收益当期转入损益的净额		
小计	34,112,812.50	78,125,625.00
2.按照权益法核算的在被投资单位其他综合收益中所享有的份额		
减:按照权益法核算的在被投资单位其他综合收益中所享有的份额产生的所得税影响		
前期计入其他综合收益当期转入损益的净额		
小计		
合计	34,112,812.50	78,125,625.00

(五十二) 现金流量表附注**1、 收到的其他与经营活动有关的现金**

项 目	本期金额
经营租赁收入	1,844,260.43
财务费用—利息收入	4,584,713.88
营业外收入	2,269,602.17
政府补助	15,426,421.70
企业间往来	2,655,455.32
年初受限制期间超过三个月的货币资金转回	26,929,406.16
合 计	53,709,859.66

2、 支付的其他与经营活动有关的现金

项 目	本期金额
经营租赁支出	3,700,052.11
费用支出	166,180,581.87
财务费用—其他	6,738,554.52
营业外支出	471,714.29
企业间往来	58,626,350.01
合 计	235,717,252.80

3、 支付的其他与筹资活动有关的现金

项 目	本期金额
偿还短期融资券本金	400,000,000.00

(五十三) 现金流量表补充资料

1、 现金流量表补充资料

项 目	本期金额	上期金额
1、将净利润调节为经营活动现金流量		
净利润	351,065,524.13	322,178,061.71
加：资产减值准备	1,780,522.76	1,206,057.08
固定资产折旧、油气资产折耗、生产性生物资产折旧	245,186,691.09	216,169,964.15
无形资产摊销	3,788,750.50	4,678,116.68
长期待摊费用摊销	3,155,509.60	7,872,101.28
处置固定资产、无形资产和其他长期资产的损失 (收益以“—”号填列)	1,610,846.22	256,212.40
固定资产报废损失(收益以“—”号填列)		
公允价值变动损失(收益以“—”号填列)		
财务费用(收益以“—”号填列)	101,577,820.61	85,908,986.13

项 目	本期金额	上期金额
投资损失（收益以“-”号填列）	-29,820,103.60	-20,721,737.55
递延所得税资产减少（增加以“-”号填列）	-854,922.54	211,659.07
递延所得税负债增加（减少以“-”号填列）	-136,296.35	-163,555.63
存货的减少（增加以“-”号填列）	-110,409,261.18	23,393,417.86
经营性应收项目的减少（增加以“-”号填列）	-298,676,098.65	-221,010,801.43
经营性应付项目的增加（减少以“-”号填列）	142,093,507.21	-92,867,958.05
其 他	-426,334.80	
经营活动产生的现金流量净额	409,936,155.00	327,110,523.70
2、不涉及现金收支的重大投资和筹资活动		
债务转为资本		
一年内到期的可转换公司债券		
融资租入固定资产		
3、现金及现金等价物净变动情况		
现金的期末余额	951,977,410.90	1,317,905,099.10
减：现金的期初余额	1,101,349,199.44	668,489,292.04
加：现金等价物的期末余额		
减：现金等价物的期初余额		
现金及现金等价物净增加额	-149,371,788.54	649,415,807.06

2、 本期取得或处置子公司及其他营业单位的相关信息

项 目	本期金额	上期金额
一、取得子公司及其他营业单位的有关信息：		
1、取得子公司及其他营业单位的价格	78,636,000.00	26,780,006.83
2、取得子公司及其他营业单位支付的现金和现金等价物	78,636,000.00	20,737,588.33
减：子公司及其他营业单位持有的现金和现金等价物	1,104,862.79	7,359,225.16
3、取得子公司及其他营业单位支付的现金净额	77,531,137.21	13,378,363.17
4、取得子公司的净资产	39,223,435.57	18,182,228.00
流动资产	247,823,646.09	49,395,250.01
非流动资产	16,007,705.27	204,717,418.99
流动负债	224,607,915.79	235,930,441.00
非流动负债		
二、处置子公司及其他营业单位的有关信息：		
1、处置子公司及其他营业单位的价格		
2、处置子公司及其他营业单位收到的现金和现金等价物		
减：子公司及其他营业单位持有的现金和现金等价物		

项 目	本期金额	上期金额
3、处置子公司及其他营业单位收到的现金净额		
4、处置子公司的净资产		
流动资产		
非流动资产		
流动负债		
非流动负债		

3、 现金和现金等价物的构成：

项 目	期末余额	年初余额
一、现 金	951,977,410.90	1,101,349,199.44
其中：库存现金	1,241,367.78	1,451,062.75
可随时用于支付的银行存款	885,234,532.59	979,493,573.91
可随时用于支付的其他货币资金	65,501,510.53	120,404,562.78
可用于支付的存放中央银行款项		
存放同业款项		
拆放同业款项		
二、现金等价物		
其中：三个月内到期的债券投资		
三、期末现金及现金等价物余额	951,977,410.90	1,101,349,199.44

注：现金和现金等价物不含母公司或集团内子公司使用受限制的现金和现金等价物

(五十四) 所有者权益变动表项目注释

本报告期上海紫江国际贸易有限公司因同一控制下企业合并纳入合并范围，由于同一控制的合并范围变更，需对比较报表进行重述：

2011年1月1日，因同一控制下企业合并增加拥有的子公司净资产份额，增加资本公积37,470,386.22元。。

上述因比较报表的重述而增加的期初资本公积金额共计37,470,386.22元。

六)、 关联方及关联交易

(一) 本企业的母公司情况

(金额单位: 万元)

母公司名称	关联关系	企业类型	注册地	法定代表人	业务性质	注册资本	母公司对本公司的持股比例(%)	对本公司的表决权比例(%)	本公司最终控制方	组织机构代码
上海紫江(集团)有限公司	第一大股东	有限公司	上海市闵行七莘路 1388 号	沈雯	工业	30,000.00	22.995	22.995	沈雯	13220717-7

本企业的母公司情况的说明: 上海紫江(集团)有限公司对本公司的持股比例和表决权比例分别为 22.995%和 22.995%。上海紫江(集团)有限公司派出 6 名董事, 超过全体董事人数的半数以上。法定代表人沈雯为上海紫江(集团)有限公司的董事长、实际控制人, 其对本公司的持股比例和表决权比例为 0.35%。本公司的最终控制人为沈雯。合计对本公司的持股比例和表决权比例为 23.345%。

(二) 本企业的子公司情况:

(金额单位: 万元)

子公司全称	子公司类型	企业类型	注册地	法定代表人	业务性质	注册资本	持股比例(%)	表决权比例(%)	组织机构代码
沈阳紫泉包装有限公司	控股子公司	有限责任公司(台港澳与境内合资)	辽宁省沈阳经济技术开发区八号路	周洁碧	工业	USD500	75.00	75.00	72096247-8
上海紫泉标签有限公司	控股子公司	股份有限公司(台港澳与境内合资)	上海市闵行区颛兴路 1288 号	周洁碧	工业	USD1800	75.00	75.00	74211974-8
成都紫江包装有限公司	全资子公司	有限责任公司(法人独资)	成都市新都工业区南二路	刘铁峰	工业	8,302.19	100.00	100.00	71603773-0
上海紫江创业投资有限公司	控股子公司	有限责任公司(国内合资)外商投资企业投资	上海市闵行区东川路 555 号一号楼四号楼	李彧	服务业	29,000.00	98.28	98.28	70303562-1
广州紫江包装有限公司	全资子公司	有限责任公司	广州市黄埔区云埔工业区南岗片 52 号 F 区	刘铁峰	工业	8,000.00	100.00	100.00	72563141-6

子公司全称	子公司类型	企业类型	注册地	法定代表人	业务性质	注册资本	持股比例 (%)	表决权比例 (%)	组织机构代码
南昌紫江包装有限公司	全资子公司	有限责任公司 (外商投资企业投资)	南昌市民营科技园民安路 138 号	刘铁峰	工业	5,000.00	100.00	100.00	73195117-6
沈阳紫江包装有限公司	全资子公司	有限责任	沈阳经济技术开发区十号路八甲一号	刘铁峰	工业	7,500.00	100.00	100.00	73101765-8
福州紫江包装有限公司	全资子公司	有限责任公司 (自然人投资或控股)	福州经济技术开发区快安延伸区 11 号地	刘铁峰	工业	4,000.00	100.00	100.00	73185916-9
合肥紫江包装有限公司	全资子公司	有限责任公司 (国有控股)	合肥市经济技术开发区丹霞路南佛掌路东	刘铁峰	工业	5,000.00	100.00	100.00	73167253-X
上海紫燕合金应用科技有限公司	控股子公司	有限责任公司 (台港澳与境内合资)	上海市闵行区颛兴路 999 号	郭峰	工业	USD1273.55	60.00	60.00	60735204-5
上海紫江特种瓶业有限公司	控股子公司	有限责任公司 (台港澳与境内合资)	上海市闵行区颛兴路 998 号	刘铁峰	工业	USD1200	75.00	75.00	74028501-3
武汉紫江企业有限公司	控股子公司	有限责任公司 (中外合资)	武汉市东西湖区吴家山海峡两岸科技产业 6 号	刘铁峰	工业	USD1640	75.00	75.00	73753691-8
宁波紫泉饮料工业有限公司	控股子公司	有限责任公司 (台港澳与境内合资)	宁波市北仑区天台山路 729 号	郭峰	工业	USD1200	75.00	75.00	75885041-2
南京紫泉饮料工业有限公司	控股子公司	有限责任公司 (台港澳与境内合资)	南京高新技术产业开发区新科一路 18 号	郭峰	工业	USD1000	75.00	75.00	75949965-2
上海紫江食品容器包装有限公司	控股子公司	有限责任公司 (台港澳与境内合资)	上海市浦东新区高东路 118 号	刘铁峰	工业	USD500	75.00	75.00	75791438-1
成都紫泉饮料工业有限公司	控股子公司	有限责任公司 (台港澳与境内合资) (外资比例低于 25%)	成都市新都区南三路	郭峰	工业	USD200	90.00	90.00	76538373-6
沈阳紫泉饮料工业有限公司	全资子公司	有限责任	辽宁省沈阳经济技术开发区十号路八甲 1 号	郭峰	工业	1,000.00	100.00	100.00	76435784-3
广东紫泉包装有限公司	控股子公司	有限责任公司 (台港澳与境内合资)	东莞市东城区科技工业园	周洁碧	工业	USD500	75.00	75.00	76571059-X
哈尔滨紫泉包装有限公司	全资子公司	有限责任公司 (外商投资企业与内资合资)	哈尔滨开发区哈平路集中区松花路 1 号 8 栋	周洁碧	工业	1,000.00	100.00	100.00	76319921-4
江苏紫江食品容器包装有限公司	全资子公司	有限公司	江苏省镇江市京口区谏壁镇粮山村	刘铁峰	工业	1,500.00	100.00	100.00	77643062-2
武汉紫泉饮料工业有限公司	全资子公司	有限责任公司	武汉经济技术开发区 6# 工业区 III-3 地块	毛国敏	工业	1,000.00	100.00	100.00	77135648-6
上海紫诚投资管理有限公司	全资子公司	有限责任公司 (国内合资)	上海市闵行区东川路 555 号一号楼四楼 A 室	李彧	服务业	560.00	100.00	100.00	78311243-8
重庆紫泉包装有限公司	全资子公司	有限责任公司 (外商投资企业投资)	重庆市北碚区童家溪镇同兴南路 71 号	周洁碧	工业	2,000.00	100.00	100.00	79353384-2
天津紫江食品容器包装有限公司(注)	控股子公司	有限责任公司 (台港澳与境内合资)	天津港保税区东方大道 88 号 1-107 室	刘铁峰	工业	USD300	45.00	45.00	75484383-X
上海紫江物流有限公司	全资子公司	有限责任公司 (国内合资)	上海市闵行区申富路 618 号 17 幢 203 室	郭峰	运输业	10,000.00	100.00	100.00	67461832-5
温州鹏瓯商贸有限公司	全资子公司	有限责任公司 (法人独资)	温州市瓯海区南白象鹅湖工业区鹅兴路 45 号	沈国兴	商业	50.00	100.00	100.00	67840421-X

子公司全称	子公司类型	企业类型	注册地	法定代表人	业务性质	注册资本	持股比例 (%)	表决权比例 (%)	组织机构代码
济南紫江包装有限公司	全资子公司	有限责任公司	济南市高新区崇华路 96 号百事可乐公司院内	刘铁峰	工业	2,720.00	100.00	100.00	67728233-7
沈阳紫日包装有限公司	全资子公司	有限责任公司 (外商投资企业投资)	沈阳经济技术开发区十号路 8 甲 1 号-2 号	徐斌	工业	5,000.00	100.00	100.00	67533776-0
桂林紫泉饮料工业有限公司	控股子公司	有限责任公司 (中外合资)	桂林高新区铁山园 Z-7-1 地块	林武忠	工业	USD1620	55.00	55.00	69024441-5
江西紫江包装有限公司	全资子公司	有限责任公司 (法人独资)	江西南昌小蓝经济开发区汇仁大道 908 号	刘铁峰	工业	2,000.00	100.00	100.00	68851860-8
四川紫日包装有限公司	全资子公司	有限责任公司 (法人独资)	广汉市高雄路西段	徐斌	工业	5,000.00	100.00	100.00	56567215-4
广东紫泉标签有限公司	全资子公司	有限责任公司 (外商投资企业法人独资)	清远高新技术产业开发区嘉福工业区嘉兴楼二楼 (仅限筹建办公)	周洁碧	工业	4,500.00	100.00	100.00	55367749-2
上海紫泉包装有限公司	全资子公司	一人有限责任公司 (法人独资)	上海市闵行区七莘路 1055 号	周洁碧	工业	19,747.88	100.00	100.00	60729281-2
上海紫日包装有限公司	全资子公司	一人有限责任公司 (法人独资)	上海市闵行区颛兴路 899 号	郭峰	工业	16,937.87	100.00	100.00	60735207-X
武汉紫江包装有限公司	控股子公司	有限责任公司 (外商投资企业投资)	武汉市经济技术开发区绿岛工业园内	刘铁峰	工业	7,065.65	81.00	81.00	61641944-0
上海紫江喷铝包装材料有限公司	全资子公司	一人有限责任公司 (法人独资)	上海市闵行区顾戴路 1618 号	郭峰	工业	12,416.43	100.00	100.00	60738295-7
上海紫华企业有限公司	全资子公司	一人有限责任公司 (外商投资企业法人独资)	上海市闵行区北松路 999 号	郭峰	工业	8,355.91	100.00	100.00	60735202-9
上海紫藤包装材料有限公司	控股子公司	有限责任公司 (台港澳与境内合资)	上海市闵行区颛兴路 889 号	李彧	工业	USD1500	75.00	75.00	60735200-2
上海紫东薄膜材料股份有限公司	控股子公司	股份有限公司 (中外合资、未上市) 外资比例低于 25%	上海市闵行区紫江工业城 C 地块	郭峰	工业	33,131.00	89.55	89.55	60735205-3
上海紫丹印务有限公司	全资子公司	一人有限责任公司 (法人独资)	上海市闵行区中青路 99 号	郭峰	工业	9,975.12	100.00	100.00	60735206-1
武汉紫海塑料制品有限公司	全资子公司	有限责任公司 (法人独资外商投资企业投资)	武汉市吴家山台商投资区	刘铁峰	工业	4,141.00	100.00	100.00	61643550-4
上海紫泉饮料工业有限公司	控股子公司	有限责任公司 (台港澳与境内合资)	上海市闵行区颛兴路 1188 号	郭峰	工业	USD1600	75.00	75.00	74028497-7
上海虹桥商务大厦有限公司	全资子公司	有限责任公司 (国内合资) 外商投资企业投资	上海市长宁区虹桥路 2272 号	周大鸣	服务业	34,200.00	100.00	100.00	63161843-X
上海紫丹食品包装印刷有限公司	控股子公司	有限责任公司 (台港澳与境内合资)	上海市闵行区北松路 888 号	郭峰	工业	USD730	75.00	75.00	60740270-0

子公司全称	子公司类型	企业类型	注册地	法定代表人	业务性质	注册资本	持股比例 (%)	表决权比例 (%)	组织机构代码
上海紫都余山房产有限公司	全资子公司	有限责任公司 (国内合资) 外商投资企业投资	上海市松江区佘山镇佘北公路 389 弄 37-47 号	彭胜浩	房地产	8,800.00	100.00	100.00	70315716-X
上海紫江伊城科技有限公司	全资子公司	一人有限责任公司 (法人独资)	上海市闵行区北松路 858 号	徐典国	工业	497.43	100.00	100.00	75315186-6
郑州紫江包装有限公司	全资子公司	一人有限责任公司	郑州高新区金梭路 39 号	刘铁峰	工业	6,136.43	100.00	100.00	61471354-X
杭州紫江包装有限公司	控股子公司	有限责任公司 (外商投资企业投资)	杭州经济技术开发区 11 号大街 12 号	张一民	工业	5,407.48	51.00	51.00	60913605-5
天津实发-紫江包装有限公司	控股子公司	有限责任公司	天津开发区第七大街 16 号	邢连华	工业	7,456.94	60.00	60.00	60089895-0
上海紫东化工材料有限公司	控股子公司	有限责任公司 (台港澳与境内合资)	上海市闵行区中春路 1899 号	郭峰	工业	USD1880	65.00	65.00	72946969-8
上海紫江彩印包装有限公司	全资子公司	一人有限责任公司 (法人独资)	上海市闵行区颛兴路 888 号	王虹	工业	16,762.02	100.00	100.00	60720130-0
上海紫江国际贸易有限公司	控股子公司	有限责任公司 (国内合资)	上海市闵行区七莘路 1388 号 1 号楼 218 室	郭峰	商业	3,000.00	94.67	94.67	13336756-X
宁波市鄞州兴顺食品有限公司	全资子公司	有限责任公司 (法人独资)	宁波市鄞州区首南街道李花桥村	余凯	商业	50.00	100.00	100.00	76145892-1
杭州明君食品有限公司	全资子公司	有限责任公司 (法人独资)	萧山区北干街道萧杭路 465 号 1 幢	沈国兴	商业	50.00	100.00	100.00	77927037-X
苏州淳润商贸有限公司	全资子公司	有限责任公司 (法人独资) 私营	苏州市南园北路 118 号	徐典国	商业	51.00	100.00	100.00	68216003-5
嘉兴市优博贸易有限公司	全资子公司	有限责任公司 (法人独资)	嘉兴市同乐商务大厦商办楼 1319 室	沈国兴	商业	50.00	100.00	100.00	72718711-X
湖州隆达旺食品有限公司	全资子公司	有限责任公司	湖州市红丰路 555 号 11 幢 1012 室 (江南粮油副食品综合市场)	沈国兴	商业	50.00	100.00	100.00	77829962-1
扬州富润达食品有限公司	控股子公司	有限责任公司 (自然人控股)	祁江中路 428 号凯旋国际大厦 508 室	沈国兴	商业	384.00	95.00	95.00	74373375-8
台州市联合食品有限公司	全资子公司	有限责任公司 (法人独资)	台州市椒江区花园新村 38 号楼 303 号车房	沈国兴	商业	50.00	100.00	100.00	70467099-3
杭州荣盛食品有限公司	控股子公司	有限责任公司	上城区馆驿后 10 号 1107 室	沈国兴	商业	300.00	80.00	80.00	71610061-3

注：公司对天津紫江食品容器包装有限公司持股比例为 45%，但为其第一大股东，并拥有半数以上表决权，公司董事长、总经理及财务负责人均由股份公司派出。

(三) 本企业的合营和联营企业情况

(金额单位: 万元)

被投资单位名称	企业类型	注册地	法人代表	业务性质	注册资本	本企业持 股比例(%)	本企业在被投资单 位表决权比例(%)	关联关系	组织机构代 码
一、合营企业									
郑州紫太包装有限公司	有限责任公司(外商合资)	郑州高新开发区科学大道 68 号	叶启恩	加工、生产和销售 PET 塑料容器包装系列产品	人民币 1,486.80	50.00	50.00	合营企业	78915757-3
杭州紫太包装有限公司	有限责任公司(外商投资企业投资)	杭州经济技术开发区 11 号大街 12 号 4 幢	郑志良	生产、销售 PET 塑料瓶	人民币 1,250.8286	50.00	50.00	合营企业	67061416-7
二、联营企业									
上海 DIC 油墨有限公司	有限责任公司(中外合资)	上海市闵行区沪闵路 3888 号	宫崎泰史	生产各类印刷油墨、建材用涂剂	美元 888	35.00	35.00	联营企业	60729202-X
上海利士包装有限公司	有限责任公司(中外合资)	上海市闵行区北松路 1500 号	张冬贵	生产各类多色网印塑胶包装容器等	美元 1,200	45.00	45.00	联营企业	60725002-2
上海威尔泰工业自动化股份有限公司	股份有限公司(上市)	上海市宜山路 1618 号 B 座	李彧	仪器仪表、传感器的制造, 自制化控制系统集成等	人民币 6,236.884	12.81	12.81	联营企业	60722176-6
天津利士包装有限公司	有限责任公司(中外合资)	天津开发区洞庭路 167 号	张冬贵	生产、加工、销售各类塑料包装及包装相关制品	美元 518	20.45	20.45	联营企业	74665700-9
上海紫都置业发展有限公司	有限责任公司(国内合资)	上海市闵行区剑川路 468 号	胡兵	房地产开发经营、销售和代理销售。	人民币 22,400	35.00	35.00	联营企业	13460146-9
上海阳光大酒店有限公司	有限公司	上海市长宁区虹桥路 2266 号	沈雯	客房, 销售金银饰品、工艺美术品、纺织品、字画(除文物)、日用百货、自行车, 停车场(库)经营。	人民币 5,500	49.00	49.00	联营企业	13272930-3
上海紫珊光电技术有限公司	有限责任公司(国内合资)	上海市闵行区宜山路 1618 号 B 厂房一楼	赵浩	光电产品、电子产品的开发、生产、销售以及相关的技术咨询服务; 从事货物及技术的进出口业务, 建筑工程、消防设施工程。(企业经营涉及行政许可的, 凭许可证经营)	人民币 2,000	40.00	40.00	联营企业	70330441-4

(四) 本企业的其他关联方情况

其他关联方名称	其他关联方与本公司的关系	组织机构代码
上海紫竹科学园区发展有限公司	同受实际控制人控制	73666361-6
上海紫华包装有限公司	同受实际控制人控制	60728693-0
上海数讯信息技术有限公司	参股公司	63152706-0

(五) 关联交易

1、 存在控制关系且已纳入本公司合并会计报表范围的子公司，其相互间交易及母子公司交易已作抵销。

2、 采购商品/接受劳务情况

关联方	关联交易内容	关联交易定价方式及决策程序	本期金额	上期金额
上海 DIC 油墨有限公司	采购产品	市场价	11,695,486.13	1,042,689.96
上海紫江彩印包装有限公司	采购产品	市场价		4,532,987.67
上海威尔泰工业制自动化股份公司	采购产品	市场价	1,311,403.00	

出售商品/提供劳务情况

关联方	关联交易内容	关联交易定价方式及决策程序	本期金额	上期金额
上海紫江彩印包装有限公司	销售原材料、产成品	市场价		751,639.58
上海紫江国际贸易有限公司	销售原材料、产成品	市场价		9,513,767.56
上海紫华包装有限公司	销售原材料、产成品	市场价	456,271.29	350,188.38
上海 DIC 油墨有限公司	销售原材料、产成品	市场价	21,169,128.66	

3、 无关联托管或承包情况。

4、 关联租赁情况

公司出租情况：

出租方名称	承租方名称	租赁资产种类	租赁起始日	租赁终止日	租赁收益 定价依据	本期确认的 租赁收益
上海虹桥商务大厦有限公司	上海紫竹科学园区发展有限公司	房屋建筑物	2008年5月1日	2012年4月30日	市场价	780,741.84

公司承租情况：

出租方名称	承租方名称	租赁资产种类	租赁起始日	租赁终止日	租赁费定价 依据	本期确认的 租赁费
上海紫都置业发展有	上海紫都佘山房产有	房屋建筑物	2011年1月1日	2012年12月31日	市场价	371,005.00

限公司

限公司

5、 关联担保情况详见附注八（二）。

6、 关联方资金拆借的情况

关联方	拆出金额	起始日	到期日	说明
杭州紫太包装有限公司	25,000,000.00	2010 年 12 月 18 日	2011 年 12 月 16 日	以委托贷款形式拆借

7、 无关联方资产转让、债务重组的情况。

8、 其他关联交易

(1) 公司于 2011 年 1 月以 7,573.60 万元取得第一大股东上海紫江（集团）有限公司（以下简称紫江集团）持有的上海紫江国际贸易有限公司 94.67% 的股权。

(2) 根据公司 2010 年 4 月 15 日召开 2009 年度股东大会决议审议通过的《关于公司与公司控股股东上海紫江（集团）有限公司签订相互担保协议并提供相应担保的议案》公司与紫江集团约定互相提供担保总额为人民币 5 亿元额度。截止至 2011 年 6 月 30 日公司子公司上海紫藤包装材料有限公司、上海紫日包装有限公司、上海紫泉饮料工业有限公司、上海紫燕合金应用科技有限公司及上海紫泉标签有限公司为紫江集团借款 35,880 元提供抵押担保，以上抵押物账面原值为 490,656,503.43 元，详见附注九（一）。同时公司为紫江集团提供担保 8,400 万元，详见附注八（二）。

(3) 截止至 2011 年 6 月 30 日由紫江集团为公司借款提供担保共计人民币 139,456,280.00 元。由紫江集团以及沈雯个人为公司人民币借款提供担保共计 52,000,000.00 元，其中 52,000,000.00 元人民币借款同时以公司开发产品及开发成本作抵押，详见附注九（一）。

(4) 公司为参股公司上海数讯信息技术有限公司向交通银行上海浦东支行申请人民币借款 4,802,000.00 元流动资金借款提供连带责任保证担保，期限一年。

(5) 控股子公司上海紫江创业投资有限公司（以下简称创投公司）与上海朗程投资管理有限公司、上海朗程财务咨询有限公司两个法人及李彧等 13 个自然人以货币出资形式，成立了上海紫晨股权投资中心（有限合伙），注册资本 45,000 万元。其中创投公司出资 9,000 万元，持股比例 20%。2011 年 4 月 30 日系首次出资，出资额为 22,500 万元，其中创投公司出资 4,500 元。其中合伙人之一李彧先生系公司第一大股东紫江集团的副董事长，执行副总裁及持有 3% 股权的股东。

9、 关联方应收应付款项

上市公司应收关联方款项

项目名称	关联方	期末余额	期初余额
------	-----	------	------

		账面余额	坏账准备	账面余额	坏账准备
应收账款					
	上海紫江国际贸易有限公司			4,948,326.19	462.23
	郑州紫太包装有限公司			414.18	
其他应收款					
	郑州紫太包装有限公司			25,000.00	
其他流动资产-委托贷款					
	杭州紫太包装有限公司	25,000,000.00		25,000,000.00	

上市公司应付关联方款项

项目名称	关联方	期末余额	期初余额
应付账款			
	上海 DIC 油墨有限公司	6,687,739.03	2,696,811.89
	上海紫江国际贸易有限公司		3,060,217.26
其他应付款			
	上海紫江（集团）有限公司		500.00
	上海紫都置业发展有限公司	2,226,030.00	1,780,000.00
	郑州紫太包装有限公司		25,000.00

七)、 本报告期未发生股份支付。

八)、 或有事项

(一) 本报告期无需披露的未决诉讼或仲裁形成的或有负债。

(二) 为其他单位提供债务担保形成的或有负债及其财务影响

担保单位	被担保单位	担保金额	债务到期日	对本公司的 财务影响
关联方:				
上海紫江企业集团股份有限公司	上海紫江喷铝包装材料有限公司	9,000,000.00	2011年7月20日	无
上海紫江企业集团股份有限公司	上海紫江喷铝包装材料有限公司	5,000,000.00	2011年8月8日	无
上海紫江企业集团股份有限公司	上海紫江喷铝包装材料有限公司	18,000,000.00	2011年9月10日	无
上海紫江企业集团股份有限公司	上海紫江喷铝包装材料有限公司	5,000,000.00	2011年9月17日	无
上海紫江企业集团股份有限公司	上海紫江喷铝包装材料有限公司	15,000,000.00	2012年2月24日	无
上海紫江企业集团股份有限公司	上海紫江喷铝包装材料有限公司	USD350,000.00	2012年2月20日	无
上海紫江企业集团股份有限公司	上海紫江喷铝包装材料有限公司	USD280,000.00	2012年3月6日	无
上海紫江企业集团股份有限公司	上海紫江喷铝包装材料有限公司	USD350,000.00	2012年5月4日	无
上海紫江企业集团股份有限公司	上海紫泉包装有限公司	7,000,000.00	2011年9月29日	无

担保单位	被担保单位	担保金额	债务到期日	对本公司的 财务影响
上海紫江企业集团股份有限公司	上海紫泉包装有限公司	10,000,000.00	2011年10月14日	无
上海紫江企业集团股份有限公司	上海紫泉包装有限公司	17,000,000.00	2011年10月19日	无
上海紫江企业集团股份有限公司	上海紫泉包装有限公司	13,000,000.00	2011年10月19日	无
上海紫江企业集团股份有限公司	上海紫泉包装有限公司	18,000,000.00	2011年11月10日	无
上海紫江企业集团股份有限公司	上海紫泉包装有限公司	40,000,000.00	2012年2月24日	无
上海紫江企业集团股份有限公司	上海紫泉包装有限公司	15,000,000.00	2012年3月16日	无
上海紫江企业集团股份有限公司	上海紫泉包装有限公司	20,000,000.00	2012年3月27日	无
上海紫江企业集团股份有限公司	上海紫泉包装有限公司	20,000,000.00	2012年6月2日	无
上海紫江企业集团股份有限公司	上海紫泉包装有限公司	EUR52,520.00	2011年8月5日	无
上海紫江企业集团股份有限公司	上海紫泉包装有限公司	USD84,630.00	2011年7月12日	无
上海紫江企业集团股份有限公司	上海紫泉包装有限公司	USD42,315.00	2011年8月30日	无
上海紫江企业集团股份有限公司	上海紫泉包装有限公司	USD300,000.00	2013年4月7日	无
上海紫江企业集团股份有限公司	上海紫泉包装有限公司	USD900,000.00	2013年4月7日	无
上海紫江企业集团股份有限公司	上海紫泉包装有限公司	USD300,000.00	2013年4月7日	无
上海紫江企业集团股份有限公司	上海紫泉包装有限公司	USD300,000.00	2013年4月7日	无
上海紫江企业集团股份有限公司	上海紫泉包装有限公司	USD100,000.00	2013年4月7日	无
上海紫江企业集团股份有限公司	上海紫泉包装有限公司	USD500,000.00	2013年4月7日	无
上海紫江企业集团股份有限公司	上海紫泉标签有限公司	10,000,000.00	2011年9月23日	无
上海紫江企业集团股份有限公司	上海紫泉标签有限公司	30,000,000.00	2011年11月29日	无
上海紫江企业集团股份有限公司	上海紫泉标签有限公司	20,000,000.00	2012年2月25日	无
上海紫江企业集团股份有限公司	上海紫泉标签有限公司	20,000,000.00	2012年3月16日	无
上海紫江企业集团股份有限公司	上海紫泉标签有限公司	USD301,920.00	2011年7月5日	无
上海紫江企业集团股份有限公司	上海紫泉标签有限公司	USD37,740.00	2011年7月5日	无
上海紫江企业集团股份有限公司	上海紫泉标签有限公司	USD121,027.50	2011年7月8日	无
上海紫江企业集团股份有限公司	上海紫泉标签有限公司	USD80,685.00	2011年7月8日	无
上海紫江企业集团股份有限公司	上海紫泉标签有限公司	USD80,190.00	2011年7月8日	无
上海紫江企业集团股份有限公司	上海紫泉标签有限公司	USD110,298.04	2011年7月13日	无
上海紫江企业集团股份有限公司	上海紫泉标签有限公司	USD344,227.50	2011年7月27日	无
上海紫江企业集团股份有限公司	上海紫泉标签有限公司	USD80,685.00	2011年8月12日	无
上海紫江企业集团股份有限公司	上海紫泉标签有限公司	USD650,000.00	2011年8月16日	无
上海紫江企业集团股份有限公司	上海紫泉标签有限公司	USD205,001.13	2011年8月31日	无
上海紫江企业集团股份有限公司	上海紫泉标签有限公司	USD800,000.00	2013年4月7日	无
上海紫江企业集团股份有限公司	上海紫泉标签有限公司	USD400,000.00	2013年4月7日	无
上海紫江企业集团股份有限公司	上海紫泉标签有限公司	USD3,200,000.00	2013年4月7日	无

担保单位	被担保单位	担保金额	债务到期日	对本公司的 财务影响
上海紫江企业集团股份有限公司	上海紫泉标签有限公司	USD500,000.00	2013年4月7日	无
上海紫江企业集团股份有限公司	上海紫泉标签有限公司	USD800,000.00	2013年4月7日	无
上海紫江企业集团股份有限公司	上海紫泉标签有限公司	USD600,000.00	2013年4月7日	无
上海紫江企业集团股份有限公司	上海紫泉标签有限公司	USD200,000.00	2013年4月7日	无
上海紫江企业集团股份有限公司	上海紫泉标签有限公司	USD200,000.00	2013年4月7日	无
上海紫江企业集团股份有限公司	上海紫泉标签有限公司	USD200,000.00	2013年4月7日	无
上海紫江企业集团股份有限公司	上海紫泉标签有限公司	USD200,000.00	2013年4月7日	无
上海紫江企业集团股份有限公司	上海紫丹印务有限公司	USD300,000.00	2012年3月29日	无
上海紫江企业集团股份有限公司	上海紫丹印务有限公司	USD400,000.00	2011年12月15日	无
上海紫江企业集团股份有限公司	上海紫丹印务有限公司	USD480,000.00	2013年12月16日	无
上海紫江企业集团股份有限公司	上海紫丹印务有限公司	USD600,000.00	2012年12月17日	无
上海紫江企业集团股份有限公司	上海紫丹食品包装印刷有限公司	USD40,523.98	2011年7月25日	无
上海紫江企业集团股份有限公司	上海紫丹食品包装印刷有限公司	USD110,574.26	2011年8月9日	无
上海紫江企业集团股份有限公司	上海紫丹食品包装印刷有限公司	USD59,737.67	2011年8月10日	无
上海紫江企业集团股份有限公司	上海紫丹食品包装印刷有限公司	USD440,000.00	2011年8月10日	无
上海紫江企业集团股份有限公司	上海紫丹食品包装印刷有限公司	USD38,660.17	2011年8月26日	无
上海紫江企业集团股份有限公司	上海紫丹食品包装印刷有限公司	USD55,117.20	2011年8月26日	无
上海紫江企业集团股份有限公司	上海紫丹食品包装印刷有限公司	USD55,098.00	2011年8月26日	无
上海紫江企业集团股份有限公司	上海紫丹食品包装印刷有限公司	USD155,608.25	2011年9月2日	无
上海紫江企业集团股份有限公司	上海紫丹食品包装印刷有限公司	USD460,000.00	2011年9月9日	无
上海紫江企业集团股份有限公司	上海紫丹食品包装印刷有限公司	USD43,337.24	2011年9月20日	无
上海紫江企业集团股份有限公司	上海紫丹食品包装印刷有限公司	USD25,417.20	2011年9月28日	无
上海紫江企业集团股份有限公司	上海紫丹食品包装印刷有限公司	USD65,729.10	2011年9月30日	无
上海紫江企业集团股份有限公司	上海紫丹食品包装印刷有限公司	USD55,807.20	2011年9月30日	无
上海紫江企业集团股份有限公司	上海紫丹食品包装印刷有限公司	USD68,151.46	2011年9月30日	无
上海紫江企业集团股份有限公司	上海紫丹食品包装印刷有限公司	USD163,406.92	2011年10月21日	无
上海紫江企业集团股份有限公司	上海紫丹食品包装印刷有限公司	USD55,986.00	2011年11月4日	无
上海紫江企业集团股份有限公司	上海紫丹食品包装印刷有限公司	USD46,959.25	2011年11月7日	无
上海紫江企业集团股份有限公司	上海紫丹食品包装印刷有限公司	USD138,407.54	2011年11月9日	无
上海紫江企业集团股份有限公司	上海紫丹食品包装印刷有限公司	USD76,198.2	2011年11月11日	无
上海紫江企业集团股份有限公司	上海紫丹食品包装印刷有限公司	USD205,668.97	2011年11月18日	无
上海紫江企业集团股份有限公司	上海紫丹食品包装印刷有限公司	USD75,885.75	2011年12月2日	无
上海紫江企业集团股份有限公司	上海紫丹食品包装印刷有限公司	USD53,910.00	2011年12月2日	无
上海紫江企业集团股份有限公司	上海紫丹食品包装印刷有限公司	USD190,331.63	2011年12月5日	无

担保单位	被担保单位	担保金额	债务到期日	对本公司的 财务影响
上海紫江企业集团股份有限公司	上海紫丹食品包装印刷有限公司	USD27,769.20	2011 年 12 月 12 日	无
上海紫江企业集团股份有限公司	上海紫丹食品包装印刷有限公司	USD68,881.41	2011 年 12 月 19 日	无
上海紫江企业集团股份有限公司	上海紫日包装有限公司	20,000,000.00	2011 年 9 月 13 日	无
上海紫江企业集团股份有限公司	上海紫日包装有限公司	30,000,000.00	2011 年 9 月 25 日	无
上海紫江企业集团股份有限公司	上海紫日包装有限公司	17,000,000.00	2011 年 11 月 29 日	无
上海紫江企业集团股份有限公司	上海紫日包装有限公司	15,000,000.00	2012 年 1 月 5 日	无
上海紫江企业集团股份有限公司	上海紫日包装有限公司	15,000,000.00	2012 年 1 月 12 日	无
上海紫江企业集团股份有限公司	上海紫日包装有限公司	20,000,000.00	2012 年 1 月 19 日	无
上海紫江企业集团股份有限公司	上海紫日包装有限公司	35,000,000.00	2012 年 2 月 24 日	无
上海紫江企业集团股份有限公司	上海紫日包装有限公司	USD124,200.00	2011 年 8 月 9 日	无
上海紫江企业集团股份有限公司	上海紫日包装有限公司	USD99,360.00	2011 年 8 月 31 日	无
上海紫江企业集团股份有限公司	上海紫日包装有限公司	USD217,500.00	2011 年 9 月 2 日	无
上海紫江企业集团股份有限公司	上海紫日包装有限公司	USD693,000.00	2011 年 9 月 7 日	无
上海紫江企业集团股份有限公司	上海紫日包装有限公司	USD130,500.00	2011 年 9 月 16 日	无
上海紫江企业集团股份有限公司	上海紫日包装有限公司	USD444,015.00	2011 年 9 月 28 日	无
上海紫江企业集团股份有限公司	上海紫日包装有限公司	USD367,200.00	2011 年 9 月 29 日	无
上海紫江企业集团股份有限公司	上海紫日包装有限公司	USD22,950.00	2011 年 10 月 11 日	无
上海紫江企业集团股份有限公司	上海紫日包装有限公司	USD145,530.00	2011 年 10 月 11 日	无
上海紫江企业集团股份有限公司	上海紫日包装有限公司	USD390,150.00	2011 年 10 月 12 日	无
上海紫江企业集团股份有限公司	上海紫日包装有限公司	USD290,580.00	2011 年 11 月 16 日	无
上海紫江企业集团股份有限公司	上海紫日包装有限公司	USD36,000.00	2011 年 11 月 21 日	无
上海紫江企业集团股份有限公司	上海紫日包装有限公司	USD2,884,400.00	2012 年 3 月 6 日	无
上海紫江企业集团股份有限公司	上海紫日包装有限公司	USD600,000.00	2012 年 4 月 10 日	无
上海紫江企业集团股份有限公司	上海紫日包装有限公司	USD1,800,000	2013 年 4 月 7 日	无
上海紫江企业集团股份有限公司	上海紫日包装有限公司	USD200,000	2013 年 4 月 7 日	无
上海紫江企业集团股份有限公司	上海紫日包装有限公司	USD2,000,000	2013 年 4 月 7 日	无
上海紫江企业集团股份有限公司	上海紫日包装有限公司	USD300,000	2013 年 4 月 7 日	无
上海紫江企业集团股份有限公司	上海紫日包装有限公司	USD500,000	2013 年 4 月 7 日	无
上海紫江企业集团股份有限公司	上海紫日包装有限公司	USD300,000	2013 年 4 月 7 日	无
上海紫江企业集团股份有限公司	上海紫日包装有限公司	USD800,000	2013 年 4 月 7 日	无
上海紫江企业集团股份有限公司	上海紫日包装有限公司	USD1,000,000	2013 年 4 月 7 日	无
上海紫江企业集团股份有限公司	上海紫日包装有限公司	USD200,000	2013 年 4 月 7 日	无
上海紫江企业集团股份有限公司	上海紫日包装有限公司	USD600,000	2013 年 4 月 7 日	无
上海紫江企业集团股份有限公司	上海紫日包装有限公司	USD700,000	2013 年 4 月 7 日	无

担保单位	被担保单位	担保金额	债务到期日	对本公司的 财务影响
上海紫江企业集团股份有限公司	上海紫日包装有限公司	USD400,000	2013年4月7日	无
上海紫江企业集团股份有限公司	上海紫日包装有限公司	USD500,000	2013年4月7日	无
上海紫江企业集团股份有限公司	上海紫日包装有限公司	USD1,200,000	2013年4月7日	无
上海紫江企业集团股份有限公司	上海紫日包装有限公司	USD500,000	2013年4月7日	无
上海紫江企业集团股份有限公司	上海紫日包装有限公司	USD1,800,000	2013年4月7日	无
上海紫江企业集团股份有限公司	上海紫日包装有限公司	USD4,200,000	2013年4月7日	无
上海紫江企业集团股份有限公司	上海紫江特种瓶业有限公司	30,000,000.00	2011年7月11日	无
上海紫江企业集团股份有限公司	上海紫江特种瓶业有限公司	USD1,250,000.00	2011年8月13日	无
上海紫江企业集团股份有限公司	上海紫江特种瓶业有限公司	USD600,000.00	2011年10月19日	无
上海紫江企业集团股份有限公司	上海紫江特种瓶业有限公司	USD720,000.00	2011年12月15日	无
上海紫江企业集团股份有限公司	上海紫江特种瓶业有限公司	USD500,000.00	2011年12月25日	无
上海紫江企业集团股份有限公司	武汉紫海塑料制品有限公司	USD1,100,000.00	2011年9月9日	无
上海紫江企业集团股份有限公司	武汉紫江包装有限公司	USD2,800,000.00	2011年12月28日	无
上海紫江企业集团股份有限公司	上海紫泉饮料工业有限公司	30,000,000.00	2011年4月17日	无
上海紫江企业集团股份有限公司	上海紫泉饮料工业有限公司	5,000,000.00	2014年1月29日	无
上海紫江企业集团股份有限公司	上海紫泉饮料工业有限公司	5,000,000.00	2014年1月29日	无
上海紫江企业集团股份有限公司	上海紫泉饮料工业有限公司	4,656,719.00	2014年1月29日	无
上海紫江企业集团股份有限公司	上海紫泉饮料工业有限公司	1,260,000.00	2014年1月29日	无
上海紫江企业集团股份有限公司	上海紫泉饮料工业有限公司	USD300,000.00	2013年4月7日	无
上海紫江企业集团股份有限公司	上海紫泉饮料工业有限公司	USD700,000.00	2013年4月7日	无
上海紫江企业集团股份有限公司	上海紫泉饮料工业有限公司	USD500,000.00	2013年4月7日	无
上海紫江企业集团股份有限公司	上海紫泉饮料工业有限公司	USD7,900,000.00	2013年4月7日	无
上海紫江企业集团股份有限公司	上海紫泉饮料工业有限公司	USD500,000.00	2013年4月7日	无
上海紫江企业集团股份有限公司	上海紫泉饮料工业有限公司	USD300,000.00	2013年4月7日	无
上海紫江企业集团股份有限公司	上海紫泉饮料工业有限公司	USD300,000.00	2013年4月7日	无
上海紫江企业集团股份有限公司	上海紫泉饮料工业有限公司	USD1,697,489.79	2014年1月29日	无
上海紫江企业集团股份有限公司	上海紫泉饮料工业有限公司	USD312,336.00	2014年1月29日	无
上海紫江企业集团股份有限公司	上海紫泉饮料工业有限公司	USD156,168.00	2014年1月29日	无
上海紫江企业集团股份有限公司	上海紫泉饮料工业有限公司	USD468,504.00	2014年1月29日	无
上海紫江企业集团股份有限公司	上海紫华企业有限公司	USD766,000.00	2012年2月16日	无
上海紫江企业集团股份有限公司	上海紫华企业有限公司	USD850,000.00	2012年3月14日	无
上海紫江企业集团股份有限公司	上海紫华企业有限公司	USD811,000.00	2012年3月15日	无
上海紫江企业集团股份有限公司	上海紫华企业有限公司	USD900,000.00	2012年5月31日	无
上海紫江企业集团股份有限公司	上海紫华企业有限公司	USD400,000.00	2013年4月7日	无

担保单位	被担保单位	担保金额	债务到期日	对本公司的 财务影响
上海紫江企业集团股份有限公司	上海紫华企业有限公司	USD300,000.00	2013年4月7日	无
上海紫江企业集团股份有限公司	上海紫华企业有限公司	USD300,000.00	2013年4月7日	无
上海紫江企业集团股份有限公司	上海紫华企业有限公司	USD300,000.00	2013年4月7日	无
上海紫江企业集团股份有限公司	上海紫华企业有限公司	USD500,000.00	2013年4月7日	无
上海紫江企业集团股份有限公司	上海紫华企业有限公司	USD300,000.00	2013年4月7日	无
上海紫江企业集团股份有限公司	上海紫华企业有限公司	USD300,000.00	2013年4月7日	无
上海紫江企业集团股份有限公司	上海紫华企业有限公司	USD300,000.00	2013年4月7日	无
上海紫江企业集团股份有限公司	上海紫华企业有限公司	USD300,000.00	2013年4月7日	无
上海紫江企业集团股份有限公司	上海紫华企业有限公司	USD300,000.00	2013年4月7日	无
上海紫江企业集团股份有限公司	上海紫华企业有限公司	USD500,000.00	2013年4月7日	无
上海紫江企业集团股份有限公司	上海紫华企业有限公司	USD400,000.00	2013年4月7日	无
上海紫江企业集团股份有限公司	上海紫华企业有限公司	USD300,000.00	2013年4月7日	无
上海紫江企业集团股份有限公司	上海紫华企业有限公司	USD300,000.00	2013年4月7日	无
上海紫江企业集团股份有限公司	上海紫华企业有限公司	USD700,000.00	2013年4月7日	无
上海紫江企业集团股份有限公司	上海紫华企业有限公司	USD300,000.00	2013年4月7日	无
上海紫江企业集团股份有限公司	上海紫华企业有限公司	USD300,000.00	2013年4月7日	无
上海紫江企业集团股份有限公司	上海紫华企业有限公司	USD500,000.00	2013年4月7日	无
上海紫江企业集团股份有限公司	上海紫华企业有限公司	USD700,000.00	2013年4月7日	无
上海紫江企业集团股份有限公司	上海紫江彩印包装有限公司	19,000,000.00	2012年5月17日	无
上海紫江企业集团股份有限公司	上海紫江彩印包装有限公司	USD900,000.00	2012年3月6日	无
上海紫江企业集团股份有限公司	上海紫江彩印包装有限公司	USD1,000,000.00	2012年4月11日	无
上海紫江企业集团股份有限公司	上海紫江彩印包装有限公司	USD1,300,000.00	2012年4月24日	无
上海紫江企业集团股份有限公司	上海紫江彩印包装有限公司	USD1,400,000.00	2012年5月31日	无
上海紫江企业集团股份有限公司	上海紫东薄膜材料股份有限公司	USD1,500,000.00	2012年12月12日	无
上海紫江企业集团股份有限公司	上海紫东薄膜材料股份有限公司	USD950,000.00	2013年12月12日	无
上海紫江企业集团股份有限公司	上海紫藤包装材料有限公司	USD152,000.00	2012年4月10日	无
上海紫江企业集团股份有限公司	上海紫藤包装材料有限公司	USD390,000.00	2012年5月4日	无
上海紫江企业集团股份有限公司	上海紫藤包装材料有限公司	USD230,000.00	2012年5月16日	无
上海紫江企业集团股份有限公司	上海紫藤包装材料有限公司	USD480,000.00	2012年6月7日	无
上海紫江企业集团股份有限公司	上海紫江(集团)有限公司	40,000,000.00	2012年5月25日	无
上海紫江企业集团股份有限公司	上海紫江(集团)有限公司	44,000,000.00	2012年6月7日	无
上海紫泉饮料工业有限公司	桂林紫泉饮料工业有限公司	20,000,000.00	2013年4月21日	无
上海紫泉饮料工业有限公司	桂林紫泉饮料工业有限公司	10,000,000.00	2013年4月22日	无
小计	人民币	652,916,719.00		

担保单位	被担保单位	担保金额	债务到期日	对本公司的 财务影响
	美元	79,654,769.08		
	欧元	52,520.00		
非关联方:				
上海紫江企业集团股份有限公司	上海数讯信息技术有限公司	4,802,000.00	2011 年 12 月 18 日	无
小计	人民币	4,802,000.00		
合 计	人民币	657,718,719.00		
	美元	79,654,769.08		
	欧元	52,520.00		

(三) 本报告期无需披露的其他或有负债。

九)、 承诺事项

(一) 重大承诺事项

1、 抵押资产情况

(1)公司以控股子公司上海虹桥商务大厦有限公司虹桥路 2272 号虹桥商务大厦 3-7 楼（建筑面积 18,746.36 平方米）为抵押物，为上海虹桥商务大厦有限公司及上海紫泉标签有限公司向招商银行股份有限公司上海曹杨支行的借款 110,000,000.00 元作担保，抵押物评估值为 50,115 万元，账面原值为 278,906,467.53 元，账面净值为 200,180,867.14 元。

(2)公司以控股子公司上海紫丹食品包装印刷有限公司北松路 888 号土地使用权（土地面积平方米）及厂房（建筑面积平方米）为抵押物，为控股子公司上海紫丹印务有限公司向交通银行股份有限公司上海闵行支行的借款 40,000,000.00 元作担保。抵押物评估值为 8,930 万元，账面原值为 74,583,008.45 元，账面净值为 60,949,758.77 元。

(3)控股子公司上海紫都佘山房产有限公司向东亚银行有限公司上海分行借入长期借款 19,200 万元。该笔借款以上海市松江区 SS-05-054 号地块（C）块的土地使用权及地上总建筑面积约 37,857 平方米的开发成本作为抵押物以及该部分项目的全部应收账款作为质押物进行抵押及质押。至 2011 年 6 月 30 日该笔借款未还余额 5,200 万元。2011 年 6 月 30 日，抵押物账面净值为 231,042,335.78 元。上述贷款除提供前述抵押条件外，同时由上海紫江（集团）有限公司及沈雯个人提供保证。

(4)公司以控股子公司上海紫藤包装材料有限公司颀兴路 899 号的厂房（建筑面积 74,562.00 平方米）为抵押物，为上海紫江（集团）有限公司向上海银行股份有限公司卢湾支行的借款 59,500,000.00 元作担保。抵押物评估值为 5,950 万元，账面原值为 40,713,367.26 元，账面净值为 25,365,325.77 元。

(5) 公司以控股子公司上海紫日包装有限公司颀兴路 899 号土地使用权（土地面积 39,553.00 平方米）及厂房（建筑面积 16,849.38 平方米）为抵押物，为上海紫江(集团)有限公司向上海银行股份有限公司卢湾支行的借款 33,500,000.00 元作担保。抵押物评估值为 3,350 万元，账面原值为 78,175,124.61 元，账面净值为 46,812,052.79 元。

(6) 公司以控股子公司上海紫泉饮料工业有限公司颀兴路 1188 号土地使用权（土地面积 102,520.00 平方米）及厂房（建筑面积 34,907.32 平方米）为抵押物，为上海紫江(集团)有限公司向上海农村商业银行闵行支行的借款 93,800,000.00 元作担保。抵押物评估值为 15,100 万元，账面原值为 137,189,014.73 元，账面净值为 103,786,569.43 元。

(7) 公司以控股子公司上海紫燕合金应用科技有限公司颀兴路 999 号土地使用权（土地面积 80,070.67 平方米）及厂房（建筑面积 14,795.37 平方米）为抵押物，为上海紫江(集团)有限公司向上海农村商业银行闵行支行的借款 58,000,000.00 元作担保。抵押物评估值为 11,293 万元，账面原值为 50,593,474.35 元，账面净值为 40,205,580.61 元。

(8) 公司以控股子公司上海紫泉标签有限公司颀兴路 1288 号土地使用权（土地面积 108,600.00 平方米）及厂房（建筑面积 37,915.17 平方米）为抵押物，为上海紫江(集团)有限公司向中国农业银行上海长宁支行的借款 114,000,000.00 元作担保。抵押物评估值为 22,020 万元，账面原值为 183,985,522.48 元，账面净值为 151,493,009.53 元。

2、 质押资产情况

2010 年 12 月 1 日，公司以持有的控股子公司上海紫江彩印包装有限公司 52.5% 的股权作质押与中信银行股份有限公司上海分行签署了编号为（2010）沪银贷字第 [731143100068 号] 的《并购借款合同》，中信银行向公司提供总额为人民币 10,000 万元的并购贷款，贷款期限为 5 年。

3、 本报告期无商业承兑汇票贴现情况

4、 截止至 2011 年 6 月 30 日，公司开具的信用证金额为美元 23,558,583.69 元，欧元 1,066,356.11 元，日元 22,550,000.00 元。

十)、 资产负债表日后事项

(一) 资产负债表日后利润分配情况说明

根据公司第四届董事会第三十一次会议决议，经公司 2011 年 5 月 10 日召开的 2010 年度股东大会审议通过，公司于 2011 年 7 月 8 日实施 2010 年度利润分配，以总股本 1,436,736,158 股为基数，向全体股东按每 10 股派发现金红利 2 元（含税），共计派发现金红利 287,347,231.60 元。

(二) 无其他资产负债表日后事项

十一)、其他重要事项说明

(一) 以公允价值计量的资产和负债

单位：人民币元

项目	年初金额	本期公允价值变动损益	计入权益的累计公允价值变动	本期计提的减值	期末金额
金融资产					
可供出售金融资产	126,140,000.00		-88,256,250.00		54,033,750.00

(二) 其他需要披露的重要事项

- 1、 控股子公司上海紫江创业投资有限公司（以下简称创投公司）与中航航空电子系统有限责任公司、上海仪电控股（集团）公司、上海国盛（集团）有限公司、烟台蓝天投资控股有限公司、上海闵航投资建设有限公司以货币出资形式，成立了中航民用航空电子有限公司，注册资本为人民币 45 亿元。其中创投公司出资 6.75 亿元，持股比例为 15%。2011 年 1 月 16 日系首次出资，出资额为人民币 9 亿元，其中创投公司出资 1.35 亿元。

十二)、母公司财务报表主要项目注释

(一) 应收账款

1、 应收账款按种类披露

种类	期末余额				期初余额			
	账面余额		坏账准备		账面余额		坏账准备	
	金额	比例 (%)	金额	比例 (%)	金额	比例 (%)	金额	比例 (%)
单项金额重大并单项计提坏账准备的应收账款								
按账龄分析法计提坏账准备的应收账款	411,861,023.47	99.96	1,077,016.32	0.26	325,601,193.15	99.13	1,098,379.40	0.34
单项金额虽不重大但单项计提坏账准备的应收账款	168,150.00	0.04	168,150.00	100.00	2,865,565.16	0.87	2,865,565.16	100.00
合计	412,029,173.47	100.00	1,245,166.32		328,466,758.31	100.00	3,963,944.56	

(1) 期末无单项金额重大并单项计提坏账准备的应收账款。

(2) 组合中，采用账龄分析法计提坏账准备的应收账款：

账龄	期末余额			期初余额		
	账面余额		坏账准备	账面余额		坏账准备
	金额	比例 (%)		金额	比例 (%)	

1 年以内	409,849,193.28	99.51	888,121.28	321,654,469.36	98.79	717,864.20
1—2 年	251,510.68	0.06	12,575.53	667,679.02	0.20	33,383.95
2—3 年	1,760,000.00	0.43	176,000.00	3,257,681.69	1.00	325,768.17
3—4 年						
4—5 年						
5 年以上	319.51	0.00	319.51	21,363.08	0.01	21,363.08
合计	411,861,023.47	100.00	1,077,016.32	325,601,193.15	100.00	1,098,379.40

(3) 期末单项金额虽不重大但单项计提坏账准备的应收账款:

单位名称	账面余额	坏账准备金额	计提比例	理由
北京青松岭饮品有限公司	158,550.00	158,550.00	100.00%	预计难以收回
北京益天际饮料食品有限公司	9,600.00	9,600.00	100.00%	预计难以收回
合计	168,150.00	168,150.00		

2、 无本报告期前已全额计提坏账准备，或计提坏账准备金额较大的，但在本期又全额转回或收回，或在本期转回或收回比例较大的应收账款。

3、 本报告期实际核销的应收账款情况

单位名称	应收账款性质	核销金额	核销原因	是否因关联交易产生
北京碧奥果蔬饮品有限公司	货款	1,603,664.80	预计无法收回	否
上海申美饮料食品有限公司	货款	425,709.76	预计无法收回	否
成都统一企业食品有限公司	货款	234,542.05	预计无法收回	否
三得利（上海）食品有限公司	货款	228,687.68	预计无法收回	否
20 万元以下 11 户	货款	204,810.87	预计无法收回	否
合计		2,697,415.16		

4、 期末应收账款中无持本公司 5%以上（含 5%）表决权股份的股东单位欠款。

5、 应收账款中欠款金额前五名

单位名称	与本公司关系	账面余额	年限	占应收账款总额的比例(%)
沈阳紫江包装有限公司	子公司	141,661,046.62	1 年以内	34.38
成都紫江包装有限公司	子公司	54,879,067.56	1 年以内	13.32
江西紫江包装有限公司	子公司	43,486,568.55	1 年以内	10.55
广州紫江包装有限公司	子公司	24,880,863.94	1 年以内	6.04
成都紫泉饮料工业有限公司	子公司	14,366,476.42	1 年以内	3.49

6、 应收关联方账款情况

单位名称	与本公司关系	账面余额	占应收账款总额的比例(%)
------	--------	------	---------------

沈阳紫江包装有限公司	子公司	141,701,668.62	34.39
成都紫江包装有限公司	子公司	54,879,067.56	13.32
江西紫江包装有限公司	子公司	43,486,568.55	10.55
广州紫江包装有限公司	子公司	24,880,863.94	6.04
桂林紫泉饮料工业有限公司	子公司	18,508,067.01	4.49
上海紫江特种瓶业有限公司	子公司	17,883,593.08	4.34
成都紫泉饮料工业有限公司	子公司	14,366,476.42	3.49
南京紫泉饮料工业有限公司	子公司	9,727,627.65	2.36
郑州紫江包装有限公司	子公司	8,710,722.92	2.11
济南紫江包装有限公司	子公司	6,931,929.89	1.68
上海紫江国际贸易有限公司	子公司	6,894,135.39	1.67
上海紫泉饮料工业有限公司	子公司	6,335,578.95	1.54
武汉紫海塑料制品有限公司	子公司	3,500,657.85	0.85
上海紫藤包装材料有限公司	子公司	1,100,000.00	0.27
上海紫华包装有限公司	同受一方控制	198,975.00	0.05
杭州紫江包装有限公司	子公司	42,397.86	0.01
武汉紫江企业有限公司	子公司	8,489.00	0.00
江苏紫江食品容器	子公司	2,400.00	0.00

7、 本报告期无不符合终止确认条件的应收账款。

8、 本报告期无以应收账款为标的的情况。

(二) 其他应收款

1、 其他应收款按种类披露：

种类	期末余额				期初余额			
	账面余额		坏账准备		账面余额		坏账准备	
	金额	比例 (%)	金额	比例 (%)	金额	比例 (%)	金额	比例 (%)
单项金额重大并单项计提坏账准备的其他应收款								
按账龄分析法计提坏账准备的其他应收款	1,219,180,245.55	100.00	3,157,290.89	0.26	868,694,158.68	100.00	2,792,810.19	0.32
单项金额虽不重大但单项计提坏账准备的其他应收款								
合计	1,219,180,245.55	100.00	3,157,290.89		868,694,158.68	100.00	2,792,810.19	

(1) 期末单项金额重大并单项计提坏账准备的其他应收款

(2) 组合中, 采用账龄分析法计提坏账准备的其他应收款:

账龄	期末余额			期初余额		
	账面余额		坏账准备	账面余额		坏账准备
	金额	比例 (%)		金额	比例 (%)	
1 年以内	1,215,833,455.38	99.72	43.20	865,566,568.69	99.64	1,359.00
1—2 年	14,192.90	0.00	709.64	61,792.90	0.01	3,089.65
2—3 年	67,901.65	0.01	6,790.17	2,064.40	0.00	206.44
3—4 年	106,968.40	0.01	42,787.36	435,395.99	0.05	174,158.40
4—5 年	253,833.50	0.02	203,066.80	71,700.00	0.01	57,360.00
5 年以上	2,903,893.72	0.24	2,903,893.72	2,556,636.70	0.29	2,556,636.70
合计	1,219,180,245.55	100.00	3,157,290.89	868,694,158.68	100.00	2,792,810.19

(3) 期末单项金额虽不重大但单项计提坏账准备的其他应收款

- 2、 无本报告期前已全额计提坏账准备, 或计提坏账准备金额较大的, 但在本期又全额转回或收回, 或在本期转回或收回比例较大的其他应收款。
- 3、 本报告期无实际核销的其他应收款情况。
- 4、 期末其他应收款中无持本公司 5% 以上 (含 5%) 表决权股份的股东单位欠款。
- 5、 期末无金额较大的其他应收款。
- 6、 其他应收款金额前五名情况

单位名称	与本公司关系	账面余额	年限	占其他应收款总额的比例 (%)
上海紫东薄膜材料股份有限公司	子公司	179,641,011.89	1 年以内	14.73
上海紫泉包装有限公司	子公司	156,922,562.41	1 年以内	12.87
上海紫藤包装材料有限公司	子公司	150,143,842.72	1 年以内	12.32
郑州紫江包装有限公司	子公司	125,976,126.25	1 年以内	10.33
上海紫江创业投资有限公司	子公司	100,000,000.00	1 年以内	8.20

7、 应收关联方账款情况

单位名称	与本公司关系	账面余额	占其他应收款总额的比例 (%)
上海紫东薄膜材料股份有限公司	子公司	179,641,011.89	14.73
上海紫泉包装有限公司	子公司	156,922,562.41	12.87
海紫藤包装材料有限公司	子公司	150,143,842.72	12.32
郑州紫江包装有限公司	子公司	125,976,126.25	10.33
上海紫江创业投资有限公司	子公司	100,000,000.00	8.20
上海紫泉饮料工业有限公司	子公司	94,481,182.60	7.75

单位名称	与本公司关系	账面余额	占其他应收款总额的比例(%)
上海紫燕合金应用科技有限公司	子公司	82,288,981.51	6.75
上海紫江物流有限公司	子公司	57,418,184.00	4.71
成都紫泉饮料工业有限公司	子公司	51,000,000.00	4.18
上海紫江特种瓶业有限公司	子公司	42,889,808.70	3.52
武汉紫海塑料制品有限公司	子公司	32,873,819.64	2.70
上海虹桥商务大厦有限公司	子公司	24,245,000.00	1.99
江西紫江包装有限公司	子公司	22,708,092.27	1.86
上海紫东化工材料有限公司	子公司	22,180,348.13	1.82
成都紫江包装有限公司	子公司	17,544,524.88	1.44
上海紫都佘山房产有限公司	子公司	15,000,000.00	1.23
济南紫江包装有限公司	子公司	12,876,619.73	1.06
沈阳紫江包装有限公司	子公司	7,939,046.77	0.65
江西紫江包装有限公司	子公司	7,170,000.00	0.59
上海紫江伊城科技有限公司	子公司	5,145,882.00	0.42
江苏紫江食品容器有限公司	子公司	2,173,916.13	0.18
福州紫江包装有限公司	子公司	1,362,845.23	0.11
武汉紫江包装有限公司	子公司	774,582.65	0.06
合 计		1,212,756,377.51	99.47

8、 本报告期无不符合终止确认条件的其他应收款。

9、 本报告期无以应收款项为标的进行证券化的情况。

(三) 长期股权投资

单位：人民币元

被投资单位	核算方法	投资成本	年初余额	增减变动	期末余额	在被投资单 位持股比例 (%)	在被投资 单位表决 权比例(%)	在被投资单位 持股比例与表 决权比例不一 致的说明	减值准备	本期计提 减值准备	本期 现金红利
联营企业：											
上海 DIC 油墨有限公司	权益法	29,623,883.80	65,322,861.02	-8,384,586.29	56,938,274.73	35.00	35.00				12,136,000.00
上海利士包装有限公司	权益法	48,099,860.00	70,196,534.87	-3,883,804.63	66,312,730.24	45.00	45.00				5,620,950.00
上海威尔泰工业自动化股份有限公司	权益法	3,987,397.86	23,546,122.18	305,035.83	23,851,158.01	12.81	12.81				479,368.86
天津实发-紫江包装有限公司	权益法	21,108,345.12	34,957,632.24	-1,292,822.88	33,664,809.36	35.00	35.00				4,997,812.16
天津利士包装有限公司	权益法	8,760,400.00	12,367,053.52	482,767.19	12,849,820.71	20.45	20.45				
上海虹桥商务大厦有限公司	权益法	159,951,699.89	266,397,305.12	-2,290,972.65	264,106,332.47	40.00	40.00				
权益法小计			472,787,508.95	-15,064,383.43	457,723,125.52						23,234,131.02
子公司：											
上海紫华企业有限公司	成本法	69,455,751.06	66,976,919.63		66,976,919.63	100.00	100.00				
上海紫泉包装有限公司	成本法	223,880,965.98	223,880,965.98		223,880,965.98	100.00	100.00				
武汉紫江包装有限公司	成本法	68,553,718.28	68,553,718.28		68,553,718.28	81.00	81.00				
上海紫日包装有限公司	成本法	166,583,850.49	166,581,990.00		166,581,990.00	100.00	100.00				
上海紫江喷铝包装材料有限公司	成本法	108,359,452.96	108,359,452.96		108,359,452.96	100.00	100.00				
成都紫江包装有限公司	成本法	83,386,366.68	83,385,069.11		83,385,069.11	100.00	100.00				
上海紫江创业投资有限公司	成本法	174,000,000.00	174,000,000.00		174,000,000.00	60.00	60.00				

被投资单位	核算方法	投资成本	年初余额	增减变动	期末余额	在被投资单 位持股比例 (%)	在被投资 单位表决 权比例(%)	在被投资单位 持股比例与表 决权比例不一 致的说明	减值准备	本期计提 减值准备	本期 现金红利
郑州紫江包装有限公司	成本法	63,489,080.00	63,489,080.00		63,489,080.00	100.00	100.00				
上海紫藤包装材料有限公司	成本法	105,357,191.39	106,389,807.54		106,389,807.54	75.00	75.00	303,525.03			
广州紫江包装有限公司	成本法	78,500,000.00	78,500,000.00		78,500,000.00	98.13	98.13				
上海紫燕合金应用科技有限公司	成本法	63,266,142.07	63,266,142.07		63,266,142.07	60.00	60.00				
上海紫东薄膜材料股份有限公司	成本法	203,127,907.43	247,488,583.55		247,488,583.55	89.25	89.25				
南昌紫江包装有限公司	成本法	48,500,000.00	48,500,000.00		48,500,000.00	97.00	97.00				
合肥紫江包装有限公司	成本法	48,500,000.00	48,500,000.00		48,500,000.00	97.00	97.00				
福州紫江包装有限公司	成本法	36,000,000.00	36,000,000.00		36,000,000.00	90.00	90.00				
沈阳紫江包装有限公司	成本法	72,500,000.00	72,500,000.00		72,500,000.00	96.67	96.67				
上海紫丹印务有限公司	成本法	119,472,135.04	119,010,419.46		119,010,419.46	100.00	100.00				
武汉紫江企业有限公司	成本法	97,552,337.00	97,552,337.00		97,552,337.00	75.00	75.00				
上海紫江特种瓶业有限公司	成本法	61,200,000.00	61,199,807.17		61,199,807.17	75.00	75.00				
武汉紫海塑料制品有限公司	成本法	48,724,336.02	49,452,469.68		49,452,469.68	100.00	100.00				
上海紫泉饮料工业有限公司	成本法	99,289,860.36	95,296,461.41		95,296,461.41	75.00	75.00				
南京紫泉饮料工业有限公司	成本法	61,699,609.22	61,699,609.22		61,699,609.22	75.00	75.00				
宁波紫泉饮料工业有限公司	成本法	73,553,063.17	73,553,063.17		73,553,063.17	75.00	75.00				
上海紫江食品容器包装有限公司	成本法	31,024,029.53	31,024,029.53		31,024,029.53	75.00	75.00				
天津紫江食品容器包装有限公司	成本法	11,039,557.42	11,039,557.42		11,039,557.42	45.00	45.00				

被投资单位	核算方法	投资成本	年初余额	增减变动	期末余额	在被投资单 位持股比例 (%)	在被投资 单位表决 权比例(%)	在被投资单位 持股比例与表 决权比例不一 致的说明	减值准备	本期计提 减值准备	本期 现金红利
成都紫泉饮料工业有限公司	成本法	14,897,700.00	14,897,700.00		14,897,700.00	90.00	90.00				
江苏紫江食品容器包装有限公司	成本法	13,500,000.00	13,500,000.00		13,500,000.00	90.00	90.00				
上海紫丹食品包装印刷有限公司	成本法	39,552,420.00	36,895,702.78		36,895,702.78	75.00	75.00				
上海紫都佘山房产有限公司	成本法	172,800,000.00	74,806,758.38		74,806,758.38	54.00	54.00				
济南紫江包装有限公司	成本法	17,000,000.00	17,000,000.00		17,000,000.00	62.50	62.50				
杭州紫江包装有限公司	成本法	39,182,130.80	37,970,474.61		37,970,474.61	51.00	51.00				
上海紫江彩印包装有限公司	成本法	347,008,126.22	350,539,898.74		350,539,898.74	100.00	100.00				
上海紫东化工材料有限公司	成本法	76,243,124.83	6.83		6.83	65.00	65.00				
上海紫江伊城科技有限公司	成本法	9,857,190.57	9,857,190.57		9,857,190.57	100.00	100.00				
四川紫日包装有限公司	成本法	50,000,000.00	50,000,000.00		50,000,000.00	100.00	100.00				
上海紫江物流有限公司	成本法	90,000,000.00	90,000,000.00		90,000,000.00	90.00	90.00				
上海紫江国际贸易有限公司	成本法	75,736,000.00		35,473,214.63	35,473,214.63	94.67	94.67				
其他被投资单位											
上海数讯信息技术有限公司	成本法	15,260,000.00	15,260,000.00		15,260,000.00	13.72	13.72				
上海紫竹科学园区发展有限公司	成本法	95,000,000.00	95,000,000.00		95,000,000.00	4.75	4.75				
成本法小计			3,061,927,215.09	35,473,214.63	3,097,400,429.72				303,525.03		
合计			3,534,714,724.04	20,408,831.20	3,555,123,555.24				303,525.03		23,234,131.02

(四) 营业收入和营业成本**1、 营业收入、营业成本**

项 目	本期金额	上期金额
主营业务收入	924,469,096.69	740,234,789.59
其他业务收入	1,251,267.12	880,895.98
营业成本	746,143,287.11	590,072,646.38

2、 主营业务（分行业）

项 目	本期金额		上期金额	
	营业收入	营业成本	营业收入	营业成本
工 业	924,469,096.69	745,232,056.97	740,234,789.59	589,268,412.12

3、 主营业务（分产品）

项 目	本期金额		上期金额	
	营业收入	营业成本	营业收入	营业成本
PET 瓶及瓶坯	924,469,096.69	745,232,056.97	740,234,789.59	589,268,412.12

4、 主营业务（分地区）

地 区	本期金额		上期金额	
	营业收入	营业成本	营业收入	营业成本
华东地区	811,562,546.97	649,021,909.47	657,718,564.38	521,254,722.70
华北地区	104,278,913.18	93,065,930.94	88,109,381.29	79,751,503.87
东北地区	44,400,825.09	38,239,352.66	39,112,928.80	33,190,080.09
公司内各业务分部相互抵消	35,773,188.55	35,095,136.10	44,706,084.88	44,927,894.54
合 计	924,469,096.69	745,232,056.97	740,234,789.59	589,268,412.12

5、 公司前五名客户的营业收入情况

客户名称	营业收入总额	占公司全部营业收入的比例(%)
上海紫江特种瓶业有限公司	143,208,293.43	15.47
沈阳紫江包装有限公司	87,287,362.16	9.43
北京统一饮品有限公司	66,614,861.27	7.20
广州紫江包装有限公司	55,889,642.17	6.04
天津实发-紫江包装有限公司	53,708,354.17	5.80

(五) 投资收益**1、 投资收益明细**

项目	本期金额	上期金额
成本法核算的长期股权投资收益	314,817,360.39	211,976,546.12
权益法核算的长期股权投资收益	9,401,282.72	31,039,032.36

处置长期股权投资产生的投资收益		
持有交易性金融资产期间取得的投资收益		
持有至到期投资取得的投资收益期间取得的投资收益		
持有可供出售金融资产等期间取得的投资收益		
处置交易性金融资产取得的投资收益	1,612,548.15	691,278.78
持有至到期投资取得的投资收益		
可供出售金融资产等取得的投资收益		
其他	9,039,874.25	11,889,805.57
合 计	334,871,065.51	255,596,662.83

2、按成本法核算的前五名长期股权投资收益

被投资单位	本期金额	上期金额
上海紫泉包装有限公司	49,193,150.49	
上海紫日包装有限公司	47,466,740.94	40,783,946.08
沈阳紫江包装有限公司	33,204,222.47	33,517,476.28
上海紫江彩印包装有限公司	27,298,404.50	
武汉紫江企业有限公司	27,150,334.75	25,996,865.96

3、按权益法核算的前五名长期股权投资收益

被投资单位	本期金额	上期金额
上海 DIC 油墨有限公司	3,751,413.71	7,599,658.76
天津实发-紫江包装有限公司	3,704,989.28	3,030,995.18
上海利士包装有限公司	1,737,145.37	2,178,592.14
上海威尔泰工业自动化股份有限公司	784,404.69	461,298.12
天津利士包装有限公司	482,767.19	571,446.66

(六) 现金流量表补充资料

项 目	本期金额	上期金额
1、将净利润调节为经营活动现金流量		
净利润	361,579,248.94	266,046,456.58
加：资产减值准备	364,480.70	915,778.87
固定资产折旧、油气资产折耗、生产性生物资产折旧	39,551,672.25	32,271,776.57
无形资产摊销	151,158.68	141,556.69
长期待摊费用摊销	1,034,819.70	5,570,490.04
处置固定资产、无形资产和其他长期资产的损失（收益以“-”号填列）	-184,310.50	3,551.12
固定资产报废损失（收益以“-”号填列）		
公允价值变动损失（收益以“-”号填列）		

财务费用（收益以“-”号填列）	81,075,148.44	62,066,587.79
投资损失（收益以“-”号填列）	-334,871,065.51	-255,596,662.83
递延所得税资产减少（增加以“-”号填列）		-137,366.83
递延所得税负债增加（减少以“-”号填列）	-136,296.35	-163,555.63
存货的减少（增加以“-”号填列）	7,869,452.61	-16,533,481.76
经营性应收项目的减少（增加以“-”号填列）	-347,826,719.00	-286,118,552.96
经营性应付项目的增加（减少以“-”号填列）	80,208,625.90	8,687,383.29
其他		
经营活动产生的现金流量净额	-111,183,784.14	-182,846,039.06
2、不涉及现金收支的重大投资和筹资活动		
债务转为资本		
一年内到期的可转换公司债券		
融资租入固定资产		
3、现金及现金等价物净变动情况		
现金的期末余额	681,040,299.52	765,269,510.58
减：现金的期初余额	676,942,035.36	180,257,333.12
加：现金等价物的期末余额		
减：现金等价物的期初余额		
现金及现金等价物净增加额	4,098,264.16	585,012,177.46

十三)、 补充资料

(一) 当期非经常性损益明细表

项目	本期金额
非流动资产处置损益	-1,610,846.22
越权审批或无正式批准文件的税收返还、减免	
计入当期损益的政府补助（与企业业务密切相关，按照国家统一标准定额或定量享受的政府补助除外）	15,426,421.70
计入当期损益的对非金融企业收取的资金占用费	
企业取得子公司、联营企业及合营企业的投资成本小于取得投资时应享有被投资单位可辨认净资产公允价值产生的收益	426,334.80
非货币性资产交换损益	
委托他人投资或管理资产的损益	
因不可抗力因素，如遭受自然灾害而计提的各项资产减值准备	
债务重组损益	
企业重组费用，如安置职工的支出、整合费用等	

交易价格显失公允的交易产生的超过公允价值部分的损益	
同一控制下企业合并产生的子公司期初至合并日的当期净损益	577,343.01
与公司正常经营业务无关的或有事项产生的损益	
除同公司正常经营业务相关的有效套期保值业务外，持有交易性金融资产、交易性金融负债产生的公允价值变动损益，以及处置交易性金融资产、交易性金融负债和可供出售金融资产取得的投资收益	1,704,149.79
单独进行减值测试的应收款项减值准备转回	
对外委托贷款取得的损益	378,171.09
采用公允价值模式进行后续计量的投资性房地产公允价值变动产生的损益	
根据税收、会计等法律、法规的要求对当期损益进行一次性调整对当期损益的影响	
受托经营取得的托管费收入	
除上述各项之外的其他营业外收入和支出	1,371,553.08
其他符合非经常性损益定义的损益项目	
所得税影响额	-4,523,486.61
少数股东权益影响额（税后）	-969,449.44
合 计	12,780,191.20

(二) 净资产收益率及每股收益：

报告期利润	加权平均净资产 收益率（%）	每股收益	
		基本每股收益	稀释每股收益
归属于公司普通股股东的净利润	8.69	0.222	0.222
扣除非经常性损益后归属于公司普通股股东的净利润	8.34	0.213	0.213

十四)、 财务报表的批准报出

本财务报表业经公司董事会于 2011 年 8 月 10 日批准报出。

八、备查文件目录

- 1、载有法定代表人、主管会计工作负责人、会计机构负责人签名并盖章的会计报表。
- 2、报告期内在中国证监会指定报纸上公司披露过的所有公司文件的正本及公告的原稿。

董事长：沈雯

上海紫江企业集团股份有限公司

2011 年 8 月 12 日