

江苏连云港港口股份有限公司

601008

2010 年年度报告

目录

一、 重要提示	2
二、 公司基本情况	2
三、 会计数据和业务数据摘要	3
四、 股本变动及股东情况	5
五、 董事、监事和高级管理人员	9
六、 公司治理结构	13
七、 股东大会情况简介	17
八、 董事会报告	18
九、 监事会报告	31
十、 重要事项	32
十一、 财务会计报告	42
十二、 备查文件目录	109

一、重要提示

(一) 本公司董事会、监事会及其董事、监事、高级管理人员保证本报告所载资料不存在任何虚假记载、误导性陈述或者重大遗漏，并对其内容的真实性、准确性和完整性承担个别及连带责任。

(二) 公司全体董事出席董事会会议。

(三) 上海上会会计师事务所有限公司为本公司出具了标准无保留意见的审计报告。

(四)

公司负责人姓名	李春宏
主管会计工作负责人姓名	陈必波
会计机构负责人（会计主管人员）姓名	陈必波

公司负责人李春宏、主管会计工作负责人陈必波及会计机构负责人（会计主管人员）陈必波声明：保证年度报告中财务报告的真实、完整。

(五) 是否存在被控股股东及其关联方非经营性占用资金情况？

否

(六) 是否存在违反规定决策程序对外提供担保的情况？

否

二、公司基本情况

(一) 公司信息

公司的法定中文名称	江苏连云港港口股份有限公司
公司的法定中文名称缩写	连云港
公司的法定英文名称	Jiangsu Lianyungang Port Co.,Ltd.
公司的法定英文名称缩写	Lianyungang Port
公司法定代表人	李春宏

(二) 联系人和联系方式

	董事会秘书	证券事务代表
姓名	沙晓春	刘坤
联系地址	江苏省连云港市连云区中华路 18 号 鑫港花园 5 号楼鑫港大厦 23 层	江苏省连云港市连云区中华路 18 号 鑫港花园 5 号楼鑫港大厦 23 层
电话	0518-82389269	0518-82387588
传真	0518-82380588	0518-82380588
电子信箱	shaxiaochun@jlpcl.com	liukun@jlpcl.com

(三) 基本情况简介

注册地址	江苏省连云港市连云区庙岭港区港口四路 8 号
注册地址的邮政编码	222042
办公地址	江苏省连云港市连云区中华路 18 号鑫港花园 5 号楼鑫港大厦 22-23 层
办公地址的邮政编码	222042
公司国际互联网网址	www.jlpl.com
电子信箱	lygport@jlpl.com

(四) 信息披露及备置地点

公司选定的信息披露报纸名称	《中国证券报》、《上海证券报》、《证券时报》
登载年度报告的中国证监会指定网站的网址	www.sse.com.cn
公司年度报告备置地点	公司董事会秘书处

(五) 公司股票简况

公司股票简况				
股票种类	股票上市交易所	股票简称	股票代码	变更前股票简称
A 股	上海证券交易所	连云港	601008	连云港

(六) 其他有关资料

公司首次注册登记日期	2001 年 10 月 15 日	
公司首次注册登记地点	江苏省工商行政管理局	
首次变更	公司变更注册登记日期	2002 年 12 月 26 日
	公司变更注册登记地点	江苏省工商行政管理局
	企业法人营业执照注册号	3200001105341
	税务登记号码	320703732251307
	组织机构代码	73225130-7
最近一次变更	公司变更注册登记日期	2010 年 12 月 29 日
	公司变更注册登记地点	江苏省连云港工商行政管理局
	企业法人营业执照注册号	320700000003113
	税务登记号码	320703732251307
	组织机构代码	73225130-7
公司聘请的会计师事务所名称	上海上会会计师事务所有限公司	
公司聘请的会计师事务所办公地址	上海静安区威海路 755 号文新报业大厦 20 楼	

三、 会计数据和业务数据摘要

(一) 主要会计数据

单位：元 币种：人民币

项目	金额
营业利润	125,197,424.36
利润总额	124,390,199.62

归属于上市公司股东的净利润	110,521,068.83
归属于上市公司股东的扣除非经常性损益后的净利润	111,126,487.38
经营活动产生的现金流量净额	123,922,542.81

(二) 扣除非经常性损益项目和金额

单位：元 币种：人民币

项目	金额
非流动资产处置损益	100,516.71
债务重组损益	128,710.55
除上述各项之外的其他营业外收入和支出	-1,036,452.00
所得税影响额	201,806.19
合计	-605,418.55

(三) 报告期末公司前三年主要会计数据和财务指标

单位：元 币种：人民币

主要会计数据	2010 年	2009 年	本期比上年同期增 减(%)	2008 年
营业收入	1,218,564,439.61	989,177,020.62	23.19	984,607,224.76
利润总额	124,390,199.62	94,438,224.20	31.72	100,735,510.86
归属于上市公司股东的净利润	110,521,068.83	73,391,747.24	50.59	101,777,923.65
归属于上市公司股东的扣除非经常 性损益的净利润	111,126,487.38	69,557,415.49	59.76	102,119,905.03
经营活动产生的现金流量净额	123,922,542.81	126,650,679.80	-2.15	80,199,888.22
	2010 年末	2009 年末	本期末比上年同期 末增减(%)	2008 年末
总资产	3,055,332,297.33	2,455,909,671.98	24.41	2,393,166,750.73
所有者权益（或股东权益）	1,789,127,362.96	1,694,734,294.13	5.57	1,642,846,548.73

主要财务指标	2010 年	2009 年	本期比上年同期增减(%)	2008 年
基本每股收益（元 / 股）	0.21	0.14	50	0.19
稀释每股收益（元 / 股）	0.21	0.14	50	0.19
扣除非经常性损益后的基本每股收益（元 / 股）	0.21	0.13	61.54	0.19
加权平均净资产收益率（%）	6.35	4.4	增加 1.95 个百分点	6.37
扣除非经常性损益后的加权平均净资产收益率 （%）	6.38	4.17	增加 2.21 个百分点	6.39
每股经营活动产生的现金流量净额（元 / 股）	0.23	0.24	-4.17	0.15
	2010 年 末	2009 年 末	本期末比上年同期末增减 （%）	2008 年 末
归属于上市公司股东的每股净资产（元 / 股）	3.33	3.15	5.71	3.06

四、股本变动及股东情况

(一) 股本变动情况

1、 股份变动情况表

单位：万股

	本次变动前		本次变动增减（+，-）					本次变动后	
	数量	比例（%）	发行新股	送股	公积金转股	其他	小计	数量	比例（%）
一、有限售条件股份	26,238	48.81				-26,238	-26,238	0	0
1、国家持股									
2、国有法人持股	26,238	48.81				-26,238	-26,238	0	0
3、其他内资持股									
其中：境内非国有法人持股									
境内自然人持股									
4、外资持股									
其中：境外法人持股									
境外自然人持股									
二、无限售条件流通股份	27,522	51.19				26,238	26,238	53,760	100
1、人民币普通股	27,522	51.19				26,238	26,238	53,760	100
2、境内上市的外资股									
3、境外上市的外资股									
4、其他									
三、股份总数	53,760	100				0	0	53,760	100

2、 限售股份变动情况

单位：万股

股东名称	年初限售股数	本年解除限售股数	本年增加限售股数	年末限售股数	限售原因	解除限售日期
连云港港口集团有限公司	26,238	26,238	0	0	首次发行	2010年4月26日

(二) 证券发行与上市情况

1、 前三年历次证券发行情况

单位：股 币种：人民币

股票及其衍生证券的种类	发行日期	发行价格(元)	发行数量	上市日期	获准上市交易数量	交易终止日期
股票类						
股票	2007年4月13	4.98	150,000,000	2007年4月26	150,000,000	

	日			日		
可转换公司债券、分离交易可转债、公司债类						
公司债	2010年1月25日	100	6,500,000	2010年2月9日	6,500,000	2015年1月25日

(1) 2007年3月13日中国证监会审核通过了公司首次公开发行股票事宜，本次发行不超过15000万股，发行价格为4.98元/股，共募集资金总额74700万元，用于建设墟沟三期59#泊位和焦炭专业化泊位。

(2) 2009年10月19日中国证监会审核通过了发行公司债券事宜，本次发行不超过65000万元，发行价格为100元/张，共计650万张，年利率为5.5%，期限为5年，附第3年末上调票面利率选择权及投资者回售选择权。共募集资金65000万元，用于偿还部分公司债务，优化公司债务结构，剩余部分补充公司流动资金，改善公司资金状况。

2、公司股份总数及结构的变动情况

报告期内，连云港港口集团有限公司持有的26238万股有限售条件流通股，因限售期于2010年4月26日到期，使得有限售条件流通股与无限售条件流通股比例发生变化，但公司股份总额未发生变化，仍为53760万股。

3、现存的内部职工股情况

本报告期末公司无内部职工股。

(三) 股东和实际控制人情况

1、股东数量和持股情况

单位：股

报告期末股东总数					42,867户	
前十名股东持股情况						
股东名称	股东性质	持股比例(%)	持股总数	报告期内增减	持有有限售条件股份数量	质押或冻结的股份数量
连云港港口集团有限公司	国有法人	48.81	262,380,000	0	0	冻结 13,207,047
中国信达资产管理股份有限公司	国有法人	9.75	52,408,000	-26,070,000	0	无
中国建设银行—长城品牌优选股票型证券投资基金	其他	2.41	12,930,035	0	0	无
华建国际实业(深圳)有限公司	其他	2.24	12,041,682	12,041,682	0	无
胡文姣	境内自然人	0.29	1,568,275	0	0	无
兖州煤业股份有限公司	国有法人	0.26	1,380,000	0	0	冻结 69,463
中国连云港外轮代理有限公司	其他	0.26	1,380,000	0	0	冻结 69,463
王国锋	境内自然人	0.22	1,166,702	0	0	无

北京中海成长投资有限公司	其他	0.21	1,111,500	0	0	无
冯国雄	境内自然人	0.18	990,025	609,706	0	无
前十名无限售条件股东持股情况						
股东名称	持有无限售条件股份的数量		股份种类及数量			
连云港港口集团有限公司	262,380,000		人民币普通股	262,380,000		
中国信达资产管理股份有限公司	52,408,000		人民币普通股	52,408,000		
中国建设银行—长城品牌优选股票型证券投资基金	12,930,035		人民币普通股	12,930,035		
华建国际实业(深圳)有限公司	12,041,682		人民币普通股	12,041,682		
胡文姣	1,568,275		人民币普通股	1,568,275		
兖州煤业股份有限公司	1,380,000		人民币普通股	1,380,000		
中国连云港外轮代理有限公司	1,380,000		人民币普通股	1,380,000		
王国锋	1,166,702		人民币普通股	1,166,702		
北京中海成长投资有限公司	1,111,500		人民币普通股	1,111,500		
冯国雄	990,025		人民币普通股	990,025		
上述股东关联关系或一致行动的说明	连云港港口集团有限公司持有中国连云港外轮代理有限公司 40% 的股权。 中国信达资产管理股份有限公司持有华建国际集团有限公司 100% 股权，华建国际集团有限公司实际控制华建国际实业(深圳)有限公司。					

2、控股股东及实际控制人情况

(1) 控股股东及实际控制人具体情况介绍

公司控股股东连云港港口集团有限公司为国有独资有限责任公司，连云港市人民政府为连云港港口集团有限公司的出资人，连云港市人民政府委托市国有资产监督管理委员会代行出资人职能，授权连云港港口集团有限公司为国有资产投资经营主体；报告期末连云港港口集团有限公司持有公司 48.81% 的股份，计 26,238 万股。

(2) 控股股东情况

○ 法人

单位：元 币种：人民币

名称	连云港港口集团有限公司
单位负责人或法定代表人	俞向阳
成立日期	1990 年 11 月 20 日
注册资本	3,500,000,000
主要经营业务或管理活动	国际国内集装箱及散杂货装卸、仓储、中转、驳运、旅客运输、理货、船舶代理、内外贸货运代理；物资供应、港口铁路运输、供水供电、港口通讯及工程；船舶供应、港口生活服务；港口信息产业、保税业；房地产开发；港口与航道工程施工、建筑工程及安装、给排水工程施工；电气工程、铁路工程施工、维修、安装；电信工程、机械、电气设备维修；船舶航修、坞修；船舶出租；潜水作业；国内国际贸易；租赁业、物业管理；软件开发、系统集成；技术检测；劳务服务；市政府授权范围内的国有资本的经营与管理。

实际控制人情况说明

公司的实际控制人是连云港市人民政府，市国有资产监督管理委员会代行出资人职能。

(3) 控股股东及实际控制人变更情况

本报告期内公司控股股东及实际控制人没有发生变更。

公司与实际控制人之间的产权及控制关系的方框图

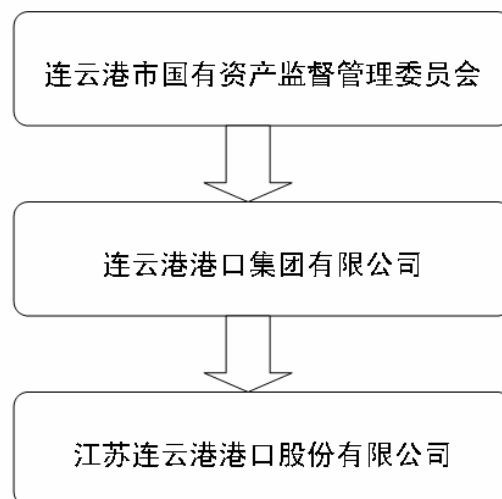

3、其他持股在百分之十以上的法人股东

截止本报告期末公司无其他持股在百分之十以上的法人股东。

五、董事、监事和高级管理人员

(一) 董事、监事和高级管理人员持股变动及报酬情况

单位：股

姓名	职务	性别	年龄	任期起始日期	任期终止日期	年初持股数	年末持股数	变动原因	报告期内从公司领取的报酬总额(万元)(税前)	是否在股东单位或其他关联单位领取报酬、津贴
李春宏	董事长	男	49	2010年12月21日	2013年12月20日	0	0	没有持股	40.3	否
彭朗辉	副董事长	男	47	2010年12月21日	2013年12月20日	0	0	没有持股		是
喻振东	副董事长	男	49	2010年12月21日	2013年12月20日	0	0	没有持股		是
陈光平	董事	女	48	2010年12月21日	2013年12月20日	0	0	没有持股		是
朱从富	董事	男	46	2010年12月21日	2013年12月20日	0	0	没有持股		是
马恽林	董事	男	46	2010年12月21日	2013年12月20日	0	0	没有持股		是
林东模	独立董事	男	59	2010年12月21日	2013年12月20日	0	0	没有持股	4.8	否
俞铁成	独立董事	男	35	2010年12月21日	2013年12月20日	0	0	没有持股	4.8	否
唐红	独立董事	女	45	2010年12月21日	2013年12月20日	0	0	没有持股	4.8	否
俞向阳	监事会主席	男	57	2010年12月21日	2013年12月20日	0	0	没有持股		是
王建民	监事	男	50	2010年12月21日	2013年12月20日	0	0	没有持股		是
顾正龙	监事	男	46	2010年12月21日	2013年12月20日	0	0	没有持股		是
黄志海	职工代表监事	男	36	2010年12月21日	2013年12月20日	0	0	没有持股	17	否
孙志国	职工代表监事	男	52	2010年12月21日	2013年12月20日	0	0	没有持股	23.46	否
孟宪牛	总经理	男	47	2010年12月21日	2013年12月20日	0	0	没有持股	34.1	否
王新文	副总经理	男	42	2010年12月21日	2013年12月20日	0	0	没有持股	30.6	否
庄文毅	副总经	男	54	2010年12	2013年12	0	0	没有持股	27.6	否

	理			月 21 日	月 20 日					
陈必波	副总经理、财务总监	男	36	2010 年 12 月 21 日	2013 年 12 月 20 日	0	0	没有持股	23.5	否
沙晓春	董事会秘书	男	37	2010 年 12 月 21 日	2013 年 12 月 20 日	0	0	没有持股	23.5	否
赵永洪	副总经理	男	48	2010 年 12 月 21 日	2013 年 12 月 20 日	0	0	没有持股	23.5	否
王祥兵	副总经理	男	45	2010 年 12 月 21 日	2013 年 12 月 20 日	0	0	没有持股	25.2	否
合计	/	/	/	/	/	0	0	/	283.16	/

李春宏：2006 年 9 月—2007 年 12 月任公司董事、董事会秘书、财务总监、副总经理；2007 年 12 月--2008 年 12 月任连云港港口集团有限公司总经济师、公司董事；2009 年 1 月至今任连云港港口集团有限公司党委副书记、公司董事长。

彭朗辉：2005 年 2 月至 2008 年 1 月历任中国信达资产管理公司海口办事处党委副书记、书记、主任；2008 年 1 月至今任中国信达资产管理公司南京办事处（后改制更名为中国信达资产管理股份有限公司江苏省分公司）党委书记、主任、总经理；2009 年 2 月至今任公司副董事长。

喻振东：2005 年 7 月-2007 年 1 月任公司副总经理；2006 年 12 月至今任连云港港口集团有限公司副总裁，2007 年 12 月至今任公司副董事长。

陈光平：2003 年 11 月至今任连云港港口集团有限公司副总裁；2003 年 12 月至今任公司董事。

朱从富：2004 年 4 月至 2007 年 8 月先后任连云港港口集团有限公司投资发展部副部长、部长；2007 年 8 月至 2009 年 1 月任连云港港口集团有限公司总裁助理；2009 年 1 月至今任连云港港口集团有限公司副总裁；2009 年 2 月至今任公司董事。

马悻林：2001 年至今任香港华建国际集团公司投资总监兼法律顾问，兼任该公司的子公司浙江省建设房地产开发公司总经理；2007 年 12 月至今任公司董事。

林东模：1998 年至今任上海众华沪银会计师事务所董事长；2007 年 12 月至今任公司独立董事。

俞铁成：2003 年 1 月至今任上海天道投资咨询有限公司董事长；2007 年 12 月至今任公司独立董事。

唐红：2006 年 4 月至今先后任湖南财经高等专科学校（后更名为湖南财政经济学院）讲师、教授；2007 年 12 月至今任公司独立董事。

俞向阳：2006 年 7 月至 2006 年 12 月任连云港港口集团有限公司党委书记；2006 年 12 月至今任连云港港口集团有限公司党委书记、董事长；2006 年 9 月至今任公司监事会主席；2010 年 1 月至今任连云港市政协副主席。

王建民：2002 年 10 月至今任连云港港务局、连云港港口集团有限公司审计部副部长；2004 年 12 月至今任公司监事。

顾正龙：1999 年—2007 年 3 月任中国信达资产管理公司南京办事处投行部经理；2007 年 3 月至今历任中国信达资产管理公司南京办事处（后改制更名为中国信达资产管理股份有限公司江苏省分公司）业务二部高级副经理、业务一部高级经理；2001 年 9 月至今任公司监事。

黄志海：2002 年—2007 年 10 月任公司审计部经理；2007 年 10 月至今任公司审计部部长；2004 年 12 月至今任公司职工代表监事。

孙志国：2006 年 3 月至 2009 年 10 月任东联港务分公司副总经理、党委副书记；2009 年 11

月至今任东联港务分公司党委书记、副总经理；2010 年 12 月至今任公司职工代表监事。

孟宪牛：2005 年 7 月 2008 年 6 月任公司副总经理；2008 年 6 月至今任公司总经理；2010 年 11 月任连云港港口集团有限公司党委委员。

王新文：2006 年 1 月—2007 年 2 月任连云港港口集团有限公司生产业务部部长；2007 年 2 月至今任公司副总经理。

庄文毅：2006 年 1 月-2007 年 4 月任公司东联港务分公司党委书记、副总经理；2007 年 4 月—2007 年 12 月任公司东联港务分公司党委书记、总经理；2007 年 12 月至今任公司副总经理。

陈必波：2002 年-2007 年 12 月先后任公司董事会秘书处主任兼证券事务代表、财务部经理、财务部部长；2007 年 12 月至今任公司财务总监，2010 年 4 月至今任公司副总经理。

沙晓春：2004 年 12 月-2007 年 12 月任公司董事会秘书处主任；2007 年 12 月至今任公司董事会秘书。

赵永洪：2005 年 12 月至 2007 年 9 月任公司东泰港务分公司副总经理；2007 年 9 月至 2007 年 10 月任新陆桥（连云港）码头有限公司副总经理；2007 年 12 月至 2009 年 6 月任公司总经理助理兼业务部部长；2009 年 6 月至今任公司副总经理。

王祥兵：2005 年 12 月至 2010 年 4 月先后任公司东源港务分公司总经理助理、副总经理、总经理；2010 年 4 月至今任公司副总经理。

(二) 在股东单位任职情况

姓名	股东单位名称	担任的职务	任期起始日期	任期终止日期	是否领取报酬津贴
李春宏	连云港港口集团有限公司	党委副书记	2009 年 1 月 16 日		否
彭朗辉	中国信达资产管理公司	中国信达资产管理股份有限公司江苏省分公司党委书记、总经理	2010 年 7 月 23 日		是
喻振东	连云港港口集团有限公司	副总裁	2006 年 12 月 30 日		是
陈光平	连云港港口集团有限公司	副总裁	2003 年 11 月 21 日		是
朱从富	连云港港口集团有限公司	副总裁	2009 年 1 月 16 日		是
俞向阳	连云港港口集团有限公司	党委书记、董事长	2006 年 7 月 30 日		是
孟宪牛	连云港港口集团有限公司	党委委员	2010 年 11 月 29 日		否
王建民	连云港港口集团有限公司	审计部副部长	2004 年 2 月 16 日		是
顾正龙	中国信达资产管理公司	中国信达资产管理股份有限公司江苏省分公司业务一部高级经理	2010 年 7 月 23 日		是

在其他单位任职情况

姓名	其他单位名称	担任的职务	是否领取报酬津贴
俞向阳	江苏金港湾投资有限公司	董事长	否
俞向阳	沙索益海（连云港）醇工业有限公司	董事长	否
俞向阳	益海（连云港）实业开发有限公司	董事长	否
俞向阳	连云港市政协	副主席	否

俞向阳	连云港山海担保有限公司	董事长	否
李春宏	连云港中韩轮渡有限公司	董事	否
李春宏	连云港鑫联散货码头有限公司	董事	否
李春宏	连云港新东方国际货柜码头有限公司	董事	否
李春宏	新陆桥（连云港）码头有限公司	副董事长	否
喻振东	连云港中理外轮理货有限责任公司	董事长	否
喻振东	江苏新为多式联运有限公司	董事长	否
喻振东	江苏捷顺国际物流有限公司	董事长	否
喻振东	连云港中联理货有限公司	副董事长	否
喻振东	连云港新云台码头有限公司	董事长	否
陈光平	江苏新苏港投资发展有限公司	董事长	否
陈光平	江苏淮钢进出口有限公司	董事	否
陈光平	益海（连云港）粮油工业有限公司	董事	否
陈光平	益海（连云港）实业开发有限公司	董事	否
陈光平	连云港千红石化仓储有限公司	董事	否
陈光平	连云港新东方国际货柜码头有限公司	董事	否
陈光平	宁夏港通国际物流有限公司	董事长	否
陈光平	河南中运物流有限公司	董事	否
陈光平	江苏金港湾投资有限公司	董事	否
陈光平	连云港新海岸投资发展有限公司	总经理	否
陈光平	连云港新海岸国际物流有限公司	董事长	否
朱从富	江苏新苏港投资发展有限公司	董事、总经理	否
朱从富	连云港三源物流有限公司	董事	否
朱从富	连云港鑫联散货码头有限公司	董事	否
马梓林	香港华建国际集团有限公司	投资总监兼法律顾问	是
林东模	上海众华沪银会计师事务所	董事长	是
俞铁成	上海天道投资咨询有限公司	董事长、天道并购网 CEO	是
俞铁成	道杰资本有限责任公司	管理合伙人	是
俞铁成	上海浦东路桥建设股份有限公司	独立董事	是
俞铁成	广东华龙集团股份有限公司	独立董事	是
俞铁成	北京彩讯科技股份有限公司	独立董事	是
唐红	湖南财政经济学院	教授	是
唐红	湖南山河智能机械股份有限公司	独立董事	是
黄志海	连云港中远船务工程有限公司	监事	否
黄志海	连云港新东方国际货柜码头有限公司	监事	否
黄志海	连云港轮渡株式会社	监事	否
孟宪牛	连云港中韩轮渡有限公司	董事	否
陈必波	连云港中远船务工程有限公司	董事	否
王新文	连云港鑫一实业有限公司	董事	否

(三) 董事、监事、高级管理人员报酬情况

董事、监事、高级管理人员报酬的决策程序	公司人力资源部依据《江苏连云港港口股份有限公司高级管理人员薪酬管理制度》核算高级管理人员薪酬数额，经公司董事会薪酬与考核委员会审核后提交董事会审议通过后发放。
董事、监事、高级管理人员报酬确定依据	董事长薪酬由 2004 年度股东大会审议通过的董事长基本薪酬与年度奖励薪酬组成；高管薪酬以《江苏连云港港口股份有限公司高级管理人员薪酬管理制度》为依据；独立董事津贴以 2002 年第一次临时股东大会审议通过的公司独立董事津贴核发标准为依据。
董事、监事和高级管理人员报酬的实际支付情况	报告期内，实际支付董事、监事和高级管理人员薪酬总额为 283.16 万元。

(四) 公司董事、监事、高级管理人员变动情况

姓名	担任的职务	变动情形	变动原因
张广建	职工代表监事	离任	任期届满
孙志国	职工代表监事	聘任	职工代表大会选举产生

(五) 公司员工情况

在职员工总数	4,927
公司需承担费用的离退休职工人数	96
专业构成	
专业构成类别	专业构成人数
生产人员	4,156
管理人员	771
其中：技术人员	450
财务人员	40
其他管理人员	281
教育程度	
教育程度类别	数量（人）
硕士及以上	9
本科	1,123
大专	1,255
大专以下	2,540
合计	4,927

相关情况说明

公司员工的教育程度统计口径为第一学历。

六、公司治理结构

(一) 公司治理的情况

报告期内，公司严格按照《公司法》、《证券法》、《上市公司治理准则》、《股票上市规则》和中国证监会、上海证券交易所有关法律法规的要求，不断完善公司法人治理结构，规范公司经营运作。公司现存的内控体系和制度体系明确了股东大会、董事会、监事会和经营层之间的权利与责任，法人治理结构符合现代企业制度和《上市公司治理准则》的要求。

1、股东与股东大会

公司制定了《股东大会议事规则》并得到切实执行，确保全体股东能够充分行使自己的权利；公司严格按照《公司章程》和《股东大会议事规则》的要求召集、召开股东大会；股东大会召集、召开符合法定程序，确保了中小股东的话语权。

控股股东行为规范，通过股东大会参与公司重大决策；公司与控股股东在人员、业务、资产、财务、机构方面做到“五分开”，不存在占用上市公司资金的情况。

2、董事与董事会

公司董事会职责清晰，有明确的《董事会议事规则》、《独立董事工作制度》、《董事会秘书工作细则》，并得到切实执行。公司严格按照《公司章程》所规定的董事选聘程序选举董事；公司董事会的人数和人员构成符合法律、法规和《公司章程》的规定，公司独立董事的人数占到董事会总人数的三分之一；董事会严格按照国家法律法规的要求运作，确保决策的科学、高效。

3、监事和监事会

公司监事会职责清晰，有明确的《监事会议事规则》并得到切实执行。公司监事会的人员构成符合法律法规的要求，职工代表监事超过三分之一。公司监事能认真履行职责，能本着对股东负责的态度，对公司财务以及公司董事、总经理和其他高级管理人员履行职责的合法合规性进行监督，维护股东的合法权益。

4、公司机构设置

公司按照科学、高效的原则设有 9 个职能部门和 4 家分公司，分别是董事会秘书处、审计部、办公室、财务部、生产业务部、人力资源部、投资发展部、企业文化部、技术装备部、东联港务分公司、东源港务分公司、东泰港务分公司和东润港务分公司，各部门和分公司之间相互协作与制衡，积极有效的开展日常工作。

5、信息披露透明度

公司制定了《信息披露管理制度》和《投资者关系管理制度》，公司设有专门的网站，指定董事会秘书负责信息披露管理工作，董事会秘书处负责接待投资机构来访和日常股东咨询电话邮件等。公司严格按照法律法规的有关规定真实、完整、及时、准确的对外披露重大信息，保证所有股东能够公平及时获取公司信息。

6、关联方与关联交易

公司严格遵守《上海证券交易所股票上市规则》、《关联交易管理制度》的有关规定，公司与关联方发生的交易按照平等互利、等价有偿的市场原则，以公允的价格和交易条件确定双方的权利义务关系，上方签署的重大关联交易协议条款完整，内容公平合理，体现了公开、公平、公正的三公原则，维护了股东的合法权益。

7、相关利益者

公司充分尊重和维护职工、银行、消费者等相关利益方的合法权益，根据《劳动法》的规定，与每位职工签订了《劳动合同》，每月按时足额发放工资、奖金，从未拖欠职工工资。公司在银行资信良好，从未发生过拖欠利息或逾期还款的情形，遵守税收法律法规，按时足额缴纳各项税款，为客户提供高效优质的服务，连续多年荣登以“服务-生命力”为主题的“船港星光榜”榜首，受到客户的一致好评。

8、公司财务报告内部控制制度的建立和运行情况

公司制定了《财务会计管理和内控制度》，“其中财务报告与财务分析”章节对财务报告的组成、编制依据、合并报表的编制范围做了明确的规定，能够有效防范财务报告出现重大错报和漏报。目前公司财务报告的编制工作均按照以上规定进行。

2010 年 10 月 22 日起，公司接受了江苏证监局对公司规范运作的现场检查。本次检查的内容包括公司内控制度体系及执行情况、三会会议材料、关联交易管理、募集资金使用及募投项目投产情况。检查人员仔细翻阅了公司内控制度汇编，对近两年三会会议记录做了详细检查并提出了相关建议，调阅了公司与关联方发生的账务往来及对应合同，检查了募集资金账户的资金进出情况并提出了要求，同时就募投项目的预期收益实现情况对比了募集资金使用情况鉴证报告、公司 2009 年度报告，并询问相关工作人员。本次检查历时两天，检查人员对公司在以上方面的工作表示了肯定和认可，认为 2009 年检查时提出的关于三会规范运作和募集资金管理方面的意见和建议已基本整改到位。2010 年 12 月，公司对照证监发字【2007】500 号文的相关规定，对前次募集资金使用情况报告进行了修订，并由上海上会会计师事务所有限公司出具了鉴证报告。

(二) 董事履行职责情况

1、 董事参加董事会的出席情况

董事姓名	是否独立董事	本年应参加董事会次数	亲自出席次数	以通讯方式参加次数	委托出席次数	缺席次数	是否连续两次未亲自参加会议
李春宏	否	9	3	6	0	0	否
彭朗辉	否	9	1	8	0	0	否
喻振东	否	9	3	6	0	0	否
陈光平	否	9	3	6	0	0	否
朱从富	否	9	3	6	0	0	否
马怿林	否	9	1	8	0	0	否
林东模	是	9	3	6	0	0	否
俞铁成	是	9	3	6	0	0	否
唐红	是	9	3	6	0	0	否

年内召开董事会会议次数	9
其中：现场会议次数	3
通讯方式召开会议次数	6

2、 独立董事对公司有关事项提出异议的情况

报告期内，公司独立董事未对本年度董事会议案及其他事项提出异议。

3、 独立董事相关工作制度的建立健全情况、主要内容及独立董事履职情况

2009 年公司对《独立董事工作制度》进行了修订，增加了独立董事年报工作相关内容。独立董事严格遵照《独立董事工作制度》和相关法律、法规的要求，参加公司的董事会，报告期内三位独立董事没有缺席公司的任何一次董事会会议。独立董事以其专业知识对公司在经营决策和规范运作等重大方面给出了宝贵意见，对公司对外担保事项、重大租赁事项、日常关联交易事项、非公开发行股票事项、董事及高管变动事项等均按监管要求发表了客观独立意见。独立董事勤勉尽职，认真履行了自己的职责，为董事会科学决策、公司规范运作起到了重要的监督作用。

(三)公司相对于控股股东在业务、人员、资产、机构、财务等方面的独立完整情况

	是否独立完整	情况说明
业务方面独立完整情况	是	公司具有独立的产、供、销业务体系，独立为货主提供货物装卸、堆存以及相关的港务管理服务；公司生产经营所需的设备、物资采购均独立完成。
人员方面独立完整情况	是	公司董事、监事、高级管理人员均严格按照《公司法》、《公司章程》的有关规定产生和任职。公司高级管理人员未在控股股东及其控制的其他企业中担任除董事、监事以外的其他职务，均在公司领取工资报酬。
资产方面独立完整情况	是	公司资产与股东单位或其他关联方的资产已经明确界定、划分清楚，拥有的主要资产产权清晰，独立完整。公司没有以其资产或信誉作为各股东的债务提供担保，对全部资产有完全的控制支配权，不存在资产、资金被控股股东占用而损害公司利益的情况。
机构方面独立完整情况	是	公司组织机构健全，依法设立了股东大会、董事会、监事会，并依照《公司法》及《公司章程》的规定规范运行。公司设立了 9 个职能部门和东联、东源、东泰、东润 4 个港务分公司。各部门及分公司均接受本公司董事会和经营管理层的领导，不受任何其他法人、个人控制。
财务方面独立完整情况	是	公司设立了独立的财务部门，制定了较为完善的财务管理制度，建立了独立的财务核算体系进行会计核算和财务决策。公司有独立的银行账户，依法独立进行纳税申报和缴纳各项税金。

(四) 公司内部控制制度的建立健全情况

内部控制建设的总体方案	公司根据《公司法》、《证券法》、《会计法》、《企业内部控制基本规范》、《上市公司内部控制指引》等有关法律和法规的要求制定了公司的内部控制。公司建立和实施内部控制时，考虑了以下基本要素：内部环境、风险评估、控制活动、信息与沟通和内部监督等五个方面。本公司内部控制的目标是：合理保证企业经营管理合法合规、资产安全、财务报告及相关信息真实完整，提高经营效率和效果，促进企业实现发展战略。
内部控制制度建立健全的工作计划及其实施情况	公司已建立了较为完善并行之有效的内部控制制度体系，根据《公司法》、《证券法》、《上市公司治理准则》等有关法律法规的规定，已制定了《股东大会议事规则》、《董事会议事规则》、《监事会议事规则》、《总经理工作细则》等基本制度，明确了股东大会、董事会、监事会及公司经理层的权限职责；生产经营控制方面制定了《生产业务管理法》、《技术设备管理办法》、《对外担保管理制度》、《物资采购与存货管理办法》等；财务管理控制方面制定了《财务管理与内控制度》、《应收帐款管理办法》、《应收帐款催收管理补充规定》等；投资控制方面制定了《投资与决策管理制度》、《募集资金使用管理办法》等；人力资源控制方面制定了《高级管理人员薪酬管理制度》、《人力资源管理制度》、《员工守则》等；信息披露控制方面制定了《信息披露管理制度》、《内部重大信息报告制度》、《年报信息披露重大差错责任追究制度》、《内幕信息管理制度》等；内部审计控制方面制定了《内部审计制度》、《内部控制检查监督制度》。公司内部控制制度的有效执行为公司创建了良好的企业内部经营管理环境和规范的生产经营秩序，保证了公司的经营管理的正常进行。
内部控制检查监督部门的设置情况	公司审计部为内部控制检查监督部门，配备专职内审人员 5 人，依据《内部审计制度》和《内部控制检查监督制度》开展工作。

内部监督和内部控制自我评价工作开展情况	《内部控制检查监督制度》规定审计部对公司内部控制执行情况的检查程序、报告程序和措施。年度末结合公司各部门和各分公司对内部控制执行情况的自查情况，形成了《关于内部控制的检查报告》呈送董事审阅。
董事会对内部控制有关工作的安排	董事会下设审计委员会，监督公司内控体系的建立和健全，并提出监督意见；公司审计部在年度终了将形成的《关于内部控制的检查报告》提交审计委员会，审计委员根据检查报告判断当年公司内部控制的执行情况，必要时会要求对重点方面进行现场检查。
与财务报告相关的内部控制制度的建立和运行情况	公司制定了《财务管理与内控制度》、《应收帐款管理办法》、《应收帐款催收管理补充规定》等，明确规定了货币资金内部控制、应收票据内部控制、存货内部控制、固定资产内部控制、在建工程内部控制、无形资产内部控制、应收帐款催收控制等。
内部控制存在的缺陷及整改情况	董事会对公司内部控制的进行了自我评估，未发现公司存在内部控制设计或执行方面的重大缺陷。

(五) 高级管理人员的考评及激励情况

依据公司第一届董事会第五次会议审议通过的《江苏连云港港口股份有限公司高级管理人员薪酬管理制度》的规定，公司高管人员实行年薪制。公司结合当年业绩和个人贡献情况对高管人员进行考评，年度薪酬总额经董事会薪酬与考核委员会审核后报董事会批准执行。今后公司将根据实际情况不断完善考核与激励机制，逐步建立与公司发展经营相匹配的激励机制。

(六) 公司披露了内部控制的自我评价报告或履行社会责任的报告

《江苏连云港港口股份有限公司 2010 年度内部控制评价报告》和《江苏连云港港口股份有限公司 2010 年度社会责任报告》

披露网址：www.sse.com.cn

1、公司是否披露内部控制的自我评价报告：是

披露网址：www.sse.com.cn

2、公司是否披露了审计机构对公司内部控制报告的核实评价意见：是

披露网址：www.sse.com.cn

(七) 公司建立年报信息披露重大差错责任追究制度的情况

公司于报告期内制定了《年报信息披露重大差错责任追究制度》。此制度包括年报重大差错的认定、责任追究及形式等方面内容，此项制度的建立为提高公司规范运作水平、确保年报信息披露的质量和透明度，对年报信息披露责任人的问责具体化提供了依据。

公司自 2007 年上市以来在年报信息披露过程中未出现重大差错。

七、 股东大会情况简介

(一) 年度股东大会情况

会议届次	召开日期	决议刊登的信息披露报纸	决议刊登的信息披露日期
2009 年度股东大会	2010 年 5 月 7 日	中国证券报、上海证券报、证券时报	2010 年 5 月 8 日

本次会议审议通过了《2009 年度董事会工作报告》、《2009 年度监事会工作报告》、《2009 年度独立董事述职报告》、《2009 年度财务决算方案》、《2009 年度利润分配预案》、《关于董事

长 2009 年度薪酬的议案》、《董事会关于公司内部控制的自我评估报告》、《2009 年度社会责任报告》、《2009 年年度报告及摘要》、《2010 年度投资计划》、《2010 年度财务预算方案》、《关于聘任 2010 年度审计机构的议案》、《关于修订〈江苏连云港港口股份有限公司募集资金使用管理办法〉的议案》、《关于公司前次募集资金使用情况说明的议案》、《关于向金融机构申请授信额度的议案》。

(二) 临时股东大会情况

会议届次	召开日期	决议刊登的信息披露报纸	决议刊登的信息披露日期
2010 年第一次临时股东大会	2010 年 7 月 29 日	中国证券报、上海证券报、证券时报	2010 年 7 月 30 日
2010 年第二次临时股东大会	2010 年 10 月 12 日	中国证券报、上海证券报、证券时报	2010 年 10 月 13 日
2010 年第三次临时股东大会	2010 年 12 月 21 日	中国证券报、上海证券报、证券时报	2010 年 12 月 22 日

- 1、2010 年第一次临时股东大会审议通过了《关于租赁连云港东粮码头有限公司码头资产的议案》、《关于与连云港港口集团有限公司签署〈供水管网设施维护协议〉的议案》。
- 2、2010 年第二次临时股东大会审议通过了《关于公司符合非公开发行 A 股股票条件的议案》、《关于公司非公开发行 A 股股票方案的议案》、《关于与连云港港口集团有限公司签署附条件生效的〈股份认购协议〉的议案》、《关于本次非公开发行 A 股股票募集资金使用可行性报告的议案》、《关于公司前次募集资金使用情况报告的议案》、《关于提请股东大会授权董事会全权办理本次非公开发行 A 股股票具体事宜的议案》。
- 3、2010 年第三次临时股东大会审议通过了《关于董事会换届选举的议案》、《关于监事会换届选举的议案》、《关于变更公司经营范围的议案》、《关于修改公司章程的议案》。

八、 董事会报告

(一) 管理层讨论与分析

一) 公司经营情况回顾及分析

1、生产经营情况

报告期在市场经济存在诸多不确定因素下，货源市场开发成效显著，吞吐量稳步增长，公司全年共完成货物吞吐量 5,365.19 万吨，同比增长 8.95%。因吞吐量的增长和单位综合收入的增长，全年实现营业收入 121,856.44 万元，同比增长 23.19%。主营业务利润增长和联合营公司业绩提升及规模的壮大，全年实现营业利润 12,519.74 万元，同比增长 40.16%；实现净利润 11,052.11 万元，同比增长 50.59%。报告期公司择机上调了部分货种的作业费率，综合单位收入由 20.09 元/吨增长至 22.71 元/吨。

煤炭全年吞吐量为 1289.45 万吨，同比增加 227.84 万吨，增幅为 21.46%。2010 年二季度由于钢材市场不断变化的影响，成品钢价格波动较大从而导致钢厂对煤炭的需求萎缩。下半年受国家宏观调控政策的持续影响及国家节能减排的压力，部分高耗能企业被关闭，大型冶金企业从中受益加快加大生产，宝钢、沙钢在一定程度上加大了对港口煤炭的需求；四季度因季节性原因，电厂加紧进行冬季煤炭储存和抢运，进口煤增多。安徽、连云港、徐州等省市地区的电厂操作进口煤数量较多。

铁矿石全年吞吐量为 1100.49 万吨，同比减少 180.90 万吨。减幅为 14.12%。全年接卸量呈先扬后抑再扬态势。一季度受国内钢材市场需求较旺的影响，进口矿石量呈增长趋势。从二季度开始国家加快对房地产业调控，加上国际铁矿石价格上扬，造成国内钢铁需求市场开始

出现疲软从而进口量趋减。四季度钢材价格上扬、市场需求回暖，再次推高铁矿石现货价格，进口量逐渐恢复增长。

有色矿全年吞吐量为 420.51 万吨，同比减少 49.39 万吨，减幅为 13.31%。2010 年，有色矿厂家生产的整体形势是比较平稳的。由于国外矿类资源价格只升不降以及海外加工费成本增加，不少厂家倾向于边贸和国内矿采购，导致铜矿、锌矿进口量受到很大的影响。其次，国家对冶金行业的环保整治决心很大，使得不少厂家停产、减产进行环保改造。进入 5、6 月份后，各大厂家陆续恢复生产，海外进口量一度恢复至正常水平。但由于下半年各地限电减排力度加大，不少厂家无法正常生产，不得不减少海外订单。

红土镍矿全年吞吐量为 337.48 万吨，同比增长 150.54 万吨，增幅为 80.50%。2010 年上半年不锈钢市场需求抬头，镍矿价格不断上涨，镍矿进口量迅速上升。年内成功开发山东山威和江苏名铸两家用户，将河南青山金汇也稳定在东泰港务分公司接卸。现阶段红土镍矿市场行情看好，货源充足。

胶合板全年吞吐量为 230.21 万立方米，同比增长 64.24 万立方米，增幅为 38.71%。作为航线基础货源的胶合板，随着国际需求增长，外贸出口形势好转，自二季度开始出口量猛增，主要以欧洲航线、波斯湾航线和韩国航线为主，并能够以此带动其它货源的出口。

氧化铝全年吞吐量为 197 万吨，同比减少 75.75 万吨，减幅为 62.47%。2010 年全国进口量有所下降，除去边贸海运实际氧化铝进口量为 385 万吨，而 2009 年进口量为 514 万吨。报告期我公司接卸量占全国份额的 50.8%，与去年 50.66% 基本持平。

木薯干全年吞吐量为 338 万吨，同比增加 34.20 万吨，增幅为 11.26%。上半年国内木薯干市场货源充足，下游酒精生产企业需求旺盛，行情高涨；进入三季度后，虽然国外木薯干价格依然处于高位平台，但由于新货没有上市货源较为紧张，因此接卸量相比上半年大幅减少。年底由于新木薯陆续上市，货源市场逐渐好转，有望拉动进口反弹。

粮食全年吞吐量为 205.86 万吨，同比增长 83.54 万吨，增幅为 68.30%。粮食全年接卸量和去年相比持平略有增长，因 8 月份成立东润港务分公司，报告期增加粮食接卸量 65.3 万吨。

2010 年度公司投资收益与剔除投资收益后的营业利润均有较大增长。2010 年公司共确认投资收益 5702.39 万元，其中联营公司连云港新东方国际货柜码头有限公司和新陆桥（连云港）码头有限公司贡献的收益为 3709 万元，如果将支付上述两家投资单位股权收购款占用的资金费用约 2479 万元从本年度剔除投资收益后的营业利润里恢复，那么本年度剔除投资收益后的营业利润为 9296.35 万元，较同期相比有较大增幅。

2、经营中存在的主要优势和困难

2010 年全港完成货物吞吐量 13506 万吨，同比增加 2128.1 万吨，增幅 18.7%；集装箱完成 387 万 TEU，同比增加 83.9 万 TEU，增幅 27.7%。依托深水港口资源，近年来连云港港作为主枢纽港和亿吨大港，无论从港口规模、还是功能设施都实现了突破性升级，30 万吨级航道项目正在加紧建设之中，预计 2012 年完工；两翼——徐圩和灌河港区、赣榆和前三岛港区开发迅速推进；临港产业区进入建设高峰期，众多高新企业纷纷选择落户在此；金港湾国际物流园区、中云物流园区的逐步投入使用，以及随着墟沟东港区物流场站的建设，将有效缓解港口随着货物吞吐量增长受陆域空间狭窄制约、减少货物外转成本。

连云港港已基本构建成公路、铁路、水路立体集疏运体系，南、东、北三条疏港通道连接同三高速、连霍高速；陇海铁路徐州至连云港中云站电气化改造项目已经完成，总运力提升到 1 亿吨以上；沿海铁路开工建设，建成后连云港港将南连上海，北接青岛，西南方向深入淮安腹地。水陆方面，通榆运河的通航为开发长江内河沿岸用户以及货物转水联运方式带来了极大的空间。

作为国内服务质量最好的五星级港口，报告期内公司通过科学决策，精细化管理，狠抓责任和措施落实，取得了丰硕的经营成果，未来公司将不断健全港口功能，理性扩充企业规模，优化业务结构，提高综合竞争力。

目前国际经济走势没有达到预期，通货膨胀加剧、多国政局动荡，港际竞争的加剧以及成本过快增长的压力等致使公司未来发展的外部环境依然十分严峻。

3、经营和盈利能力的连续性和稳定性保证

(1) 基础硬件设施得到了不断提升。在 15 万吨级航道的建成和开通之前，2008 年全年开普船作业数仅为 10 多条。自 2008 年 11 月中旬 15 万吨级航道开通以来，使得开普船作业能力大幅提升，2009 年全年作业数 116 艘次，2010 年全年作业数 169 艘次。在 15 万吨基础上扩建 30 万吨级航道将于 2012 年竣工。三条疏港通道的建设、东陇海铁路电气化改造以及通榆运河水系的贯通，港口的疏港瓶颈逐步被打破。港区内新成的 30 万吨级矿石码头无论从码头主体及配套设施的设计和建设情况，都达到了国内沿海深水码头领先水平。公司作为连云港港的生产主体，分享了港口硬件提升带来的机遇。

(2) 公司规模扩张、业绩提升。2007 年初公司上市时仅拥有东联、东源和东泰 3 家分公司，业务部、财务部等 8 个职能部门，直接经营 22 个泊位，拥有连云港中韩轮渡有限公司、连云港轮渡株式会社 2 家合营公司。2006 年 12 月 31 日公司总资产为 16.57 亿元，股东权益为 7.32 亿元，全年完成吞吐量 3845 万吨，实现营业收入 7.97 亿元，实现净利润 0.83 亿元。2010 年末，公司拥有东联、东源、东泰和东润 4 家分公司，生产业务部、财务部、企业文化部等 9 个职能部门，直接经营 26 个泊位，拥有连云港中韩轮渡有限公司、连云港轮渡株式会社、连云港中远船务工程有限公司、新东方国际货柜码头有限公司、新陆桥（连云港）码头有限公司 5 家合营、联营公司，参股经营 7 个泊位。2010 年 12 月 31 日公司总资产为 30.55 亿元，股东权益为 17.89 亿元，全年完成货物吞吐量 5365 万吨，实现营业收入 12.19 亿元，实现净利润 1.11 亿元。

(3) 资本运作精准高效。2007 年 4 月公司成功登陆 A 股资本市场，发行股票 15000 万股，融资 7.47 亿元建设墟沟三期 59#泊位和 58#焦炭专业化泊位。59#泊位 2008 年 1 月 1 日投产运营，2008 年、2009 年、2010 年三年分别实现收入 10755 万元、13716 万元、17588 万元；58#泊位 2010 年 1 月 1 日投产运营，2010 年实现收入 17515 万元。两个泊位均达到承诺预期收入指标。

2008 年初，公司与中远船务工程集团有限公司共同出资设立连云港中远船务工程有限公司，公司出资 7200 万元，占总股本的 40%，共同努力建设经营国内一流的修造船、海洋工程基地，推进连云港临港产业和船舶工业的发展。2008 年投产当年实现投资收益 1799 万元。因受席卷全球的金融风暴的打击，2009 年中远船务公司收支基本平衡，2010 年处于逐步恢复阶段。

为构建战略合作联盟，加快提升综合服务功能，实现公司跨越式发展，2009 年末公司斥资 50577 万元收购了连云港新东方国际货柜码头有限公司 45% 股权和新陆桥（连云港）码头有限公司 38% 股权，与中海码头有限公司、中国外运香港物流有限公司等优秀企业结成了战略合作联盟。报告期上述两联营公司贡献投资收益合计 3709 万元，实际收益远高于预期。2010 年 2 月 9 日，公司成功发行 6.5 亿元规模的公司债。该募集资金使用成本相对较低，用于偿还短期借款补充流动资金，达到了优化债务结构目的，利于持续资本运作项目顺利实施。2010 年 11 月公司向证监会申请非公开发行 A 股股票，募集资金拟用于建设连云港墟沟东港区物流场站项目。随着吞吐量的连年增长，堆场与货物增量的矛盾更加突出，货物外转费用在 2009 年突破亿元关口。物流场站项目建成后，公司将新增陆域面积 36.8 万平方米，实际货物堆场面积 26 万平方米，每年减少外转货物量 500 万吨左右，节省外转成本 5000 万元

以上。同时，形成深水码头岸线约 900 米，未来可建设 3 个 10 万吨级泊位，扩大公司的战略发展空间。2011 年 1 月 7 日，此项目获得了证监会审核通过，目前具体的发行事宜正在筹划之中。

(4) 货源结构优化、专业化水平不断提升。公司始终坚持超前一步、主动适应的战略调整，依托量的积累，追求质的优化，逐渐调整生产结构布局，形成“主业优先、多元发展”的产业格局。推出了东泰分公司依托港口主业贡献高额利润的成功典范和行业标杆，保持了全国唯一出口煤炭无索赔港纪录，奠定了“一港双线”国际客货班轮运输大港地位，开创了我港规模化提供供应链金融服务。根据多年实际生产作业的积累，树立了一大批品牌特色货种。其中，有色矿、胶合板、氧化铝、活牛牲畜、铁矿石、机械设备、煤焦炭等接卸量均居于全国沿海港口前列。连云港港连续多年荣登以“服务一生命力”为主题的“船港星光榜”榜首，受到客户的一致好评。“连云港”已成为具有影响力的知名品牌和行业排头兵。

依托连云港中韩轮渡有限公司，公司于 2006 年在集装箱装卸运输领域小试身手。连云港新东方国际货柜码头有限公司是连云港港目前唯一专业经营国际集装箱装卸运输及相关业务的码头公司，已开通国际、国内航线 30 多条，为内地至中亚国际提供了最便捷、经济的出海通道，是中西部地区最佳出海口和国际区域性集装箱枢纽港。2009 年末，对新东方股权的成功收购，标志公司的业务正式扩张至专业集装箱物流领域。

2010 年 8 月，公司租赁连云港东粮码头有限公司 33# 码头泊位及附属资产从事码头装卸业务。公司此举成功切入专业散粮物流领域，为今后持续整合港口资源、扩大经营规模打开了另一条通道。

(5) 科学管理持续有效。公司坚持“以人为本、团队协作、精细高效”的管理理念，自上市以来，挖潜增效、增产增效、优化增效、降本增效成效显著。在生产组织、场地使用、技术进步和环境整治方面深化精细管理，成本管控再上水平，综合能源单耗逐年下降。2010 年呈现出“利润增幅高于主营收入增幅、主营收入增幅高于吞吐量增幅”的喜人局面。在争取政策性资源方面成效显著，2009 年取得财政产业引导资金 814 万元，购置国产设备至 2010 年 4 年累计抵扣新增所得税 5290 万元，研发费用扣除至 2010 年 2 年累计抵减企业所得税 120 万元，取得发行公司债政府奖励 27.50 万元，择机上调部分货种港口费率，平均单位收入由 2009 年的 20.09 元/吨增加到 22.62 元/吨。报告期内公司争取省级物流试点企业申报工作扎实推进，生产业务系统和调度系统信息化建设在国内散杂货码头公司中达到先进水平。

公司不断建立健全内控控制体系，制定了较为全面的内部控制制度，完善了信息披露、预算管理、内部审计、投资决策、项目管理和业绩考核等一系列关键管理流程和业务流程，强化了机关各部门、各业务分公司、各岗位在流程中的作用和职责。得益于法人治理结构的日趋完善，公司规范运作水平不断提升，“连云港”连续 3 年入选上交所“治理板块样板股”。

4、主营业务及其经营状况

(1) 公司主营业务

公司主营业务为装卸业务、堆存业务、港务管理业务；报告期占公司主营业务收入 10% 以上的为装卸业务收入。

(2) 主营业务分行业、分产品情况

单位：人民币万元

行业	营业收入	营业成本	营业利润率 (%)	营业收入比上年增减 (%)	营业成本比上年增减 (%)	营业利润率比上年增减 (%)
装卸业务	103,394.64	70,844.68	31.48	28.23	36.12	-3.98

报告期占公司主营业务收入 10% 以上的为装卸业务收入。

(3) 主营业务分地区情况

单位：人民币万元

地区	营业收入	营业收入比上年增减(%)
江苏省连云港市	121,856.44	+23.19

本公司的主营业务经营全部在江苏省连云港市内，无其他地区分布。

(4) 主要供应商、客户情况

单位：人民币元

采购前五名	金额	比例	销售前五名	金额	比例
合计	200,373,346.06	24.36%	合计	311,122,833.87	25.53%

5、主要财务数据同比发生重大变动的说明

单位：人民币元

资产负债表目	2010 年 12 月 31 日	2009 年 12 月 31 日	增减变化	变化率 (%)
货币资金	57,722,961.87	231,860,651.63	-174,137,689.76	-75.10
应收票据	145,354,579.78	52,254,589.54	93,099,990.24	178.17
长期股权投资	652,786,454.59	106,680,034.10	546,106,420.49	511.91
在建工程	197,941,531.91	33,177,300.30	164,764,231.61	496.62
短期借款	380,000,000.00	592,000,000.00	-212,000,000.00	-35.81
应付账款	74,069,192.54	107,469,784.94	-33,400,592.40	-31.08
应交税费	64,377,211.55	9,467,323.22	54,909,888.33	579.99
应付利息	32,770,833.37	0	32,770,833.37	--
其他应付款	57,666,146.80	35,443,148.65	22,222,998.15	62.70
应付债券	641,806,260.32	0	641,806,260.32	--

变动原因说明：

- ①货币资金减少原因：主要是因为报告期工程建设及股权投资支出增大。
- ②应收票据增加原因：主要是因为报告期吞吐量增长带来收入绝对增长，同时受宏观调控银根紧缩的影响，市场采用承兑汇票结算的比例增大，至报告期末部分银行承兑汇票尚未到期托收。
- ③长期股权投资增加原因：主要是因为报告期内新增对连云港新东方国际货柜码头有限公司和新陆桥（连云港）码头有限公司的股权投资。
- ④在建工程增加原因：主要是因为墟沟东港区物流场站项目开工建设。
- ⑤短期借款减少原因：主要是由于报告期内依照“10 连云债”募集用途归还短期借款，减少了贷款规模。
- ⑥应付账款减少原因：主要是因为报告期内正常经营结算欠款减少。
- ⑦应交税费增加原因：主要是因为报告期内代收代缴的港口建设费年末余额增加。
- ⑧应付利息增加原因：主要是因为“10 连云债”按年支付利息，报告期内依据票面利率序时确认应付债券利息，于 2011 年 1 月支付发行后首年度利息。
- ⑨其他应付款增加原因：主要是因为根据《江苏连云港港口股份有限公司经营业绩考核暂行办法》确定 2010 年度各下属单位考核兑现奖金，于 2011 年 1 月份发放完毕。
- ⑩应付债券增加原因：主要是因为报告期内公司成功发行“10 连云债”。

单位：人民币元

利润表项目	2010 年度	2009 年度	增减变化	变化率 (%)
财务费用	53,728,731.45	27,288,363.49	26,440,367.96	96.89
投资收益	57,023,917.23	12,627,560.32	44,396,356.91	351.58
营业外收入	630,397.67	8,256,387.01	-7,625,989.34	-92.36
营业外支出	1,437,622.41	3,143,944.67	-1,706,322.26	-54.27
所得税费用	13,869,130.79	21,046,476.96	7,177,346.17	-34.10
净利润	110,521,068.83	73,391,747.24	37,129,321.59	50.59

变动原因说明：

- ①财务费用增加原因：主要是因为报告期内公司有息债务规模增加。
- ②投资收益增加原因：主要是由于报告期内参股单位连云港中韩轮渡有限公司业绩提升；同时新增了参股单位连云港新东方国际货柜码头有限公司和新陆桥（连云港）码头有限公司。
- ③营业外收入减少原因：主要是由于上年度收到财政拨款专项引导资金，报告期内无此类财政拨款。
- ④营业外支出减少原因：主要是由于本年度非流动资产处置损失以及赞助支出较上年度减少。
- ⑤所得税费用减少原因：主要是由于连云港东联包装有限公司处置损失在 2010 年度所得税中扣除。
- ⑥净利润增加原因：主要是因为报告期内主营业务利润和投资收益的共同增长。

单位：人民币元

现金流量表项目	2010 年度	2009 年度	增减变化	变化率 (%)
经营活动产生的现金流量净额	123,922,542.81	126,650,679.80	-2,728,136.99	-2.15
投资活动产生的现金流量净额	-691,226,821.41	-126,760,105.55	-564,466,715.86	-445.30
筹资活动产生的现金流量净额	393,170,406.79	-47,112,512.28	440,282,919.07	934.54

变化原因说明：

- ①投资活动产生的现金流量净额减少原因：主要是因为报告期内收购连云港新东方国际货柜码头有限公司和新陆桥（连云港）码头有限公司股权支付对价款，以及墟沟东港区物流场站工程建设投资。
- ②筹资活动产生的现金流量净额增加原因：主要是由于报告期内收到“10 连云债”募集资金，同时，公司 2010 年末贷款规模较年初减少 21,200 万元。

6、参股公司经营情况

单位：人民币万元

公司名称	注册地	注册资本	出资比例 (%)	总资产	净资产	净利润	投资收益	经营范围
连云港中韩轮渡有限公司	连云港市开发区	300	50	23,291.93	8,785.18	3,541.71	1778.47	连云港—韩国海上客货班轮运输业务，自营船舶饮食供应业务；国际货运代理等业务

连云港轮渡株式会社	韩国仁川	30	50	3,628.72	558.97	290.10	149.70	海运代理、综合运输、贸易、物流相关业务、旅游等
连云港中远船务工程有限公司	连云港市连云区	18,000	40	32,214.49	19,310.29	163.96	65.58	船务工程设计施工、船舶、海洋工程及相关钢结构的设计、制造、修理；海洋工程模块制造及相关修理、自营和代理各类商品和技术的进出口业务
连云港新东方国际货柜码头有限公司	连云港市开发区	47,000	45	116,054.62	63,829.55	4,906.07	1808.40	集装箱运输、中转，货物装卸、运输，码头及配套设施的开发经营，集装箱修理、清洗等
新陆桥（连云港）码头有限公司	连云港市开发区	37,500	38	62,397.03	44,360.10	5,401.33	1900.24	从事连云港 34#、35#及 36# 码头泊位的经营，散杂货装卸、仓储、中转业务

注：连云港中韩轮渡有限公司及连云港轮渡株式会社均以美元注册。

报告期内，因市场繁荣、集装箱运量和客运量大幅增长，连云港中韩轮渡有限公司经营业绩良好，公司确认的投资收益为 1778.47 万元，同比增长 71%，连云港轮渡株式会社经营稳定、业绩略有下降；连云港中远船务工程有限公司正在逐步的恢复之中；连云港新东方国际货柜码头有限公司和新陆桥（连云港）码头有限公司报告期内为公司贡献的投资收益合计为 3708.64 万元，超越了投资预期。

7、技术创新及环境保护情况

公司自成立以来，一直严格遵守国家环境保护相关的法律、法规和地方环境保护有关规定，在生产和经营活动中不断创新技术、改进工艺，充分考虑对环境的影响，持续创建环境友好型企业。

报告期内公司开展的技术创新、环境保护方面的工作已在《公司 2010 年度社会责任报告》第五部分“科技创新与环境保护”中具体阐述。

二) 公司未来发展的展望

1、所处行业的发展趋势

港口行业属于国民经济基础产业，受国家政策和资金投入的支持，我国港口特别是主枢纽港建设快速推进，码头泊位设施不断升级、结构不断优化、功能不断拓展。港口行业在未来二十年中有望继续保持平稳增长。

2、面临的市场竞争格局

与连云港港有腹地重合的日照港和青岛港给连云港带来了较大的威胁，虽然公司吞吐量种类较多，但与日照港在煤炭、铁矿石这两个最主要货类作业上难以差别化竞争。巩固优势货种、开发新货种、提升港口功能、扩大港口规模、提高专业化作业水平、确保五星级服务水平和效率，成为连云港港发展的关键之一。

3、发展机遇及挑战

国家战略规划《江苏沿海地区发展规划》的发布，对连云港港寄予厚望，将连云港确立为江苏沿海开发的龙头，并在政策资金等方面给予重点支持。沿海经济轴长三角航运中心的发展为连云港港提供了巨大的带动作用。随着中西部大开发战略的深化此地区经济必将得到一个飞跃的发展，与东部沿海地区的交流和合作得到全面的加深；作为连接南北、沟通东西的连云港，将得到更好的发展机遇。

同时长三角和环渤海经济发展已经步入了快车道，连云港虽属长三角区域，但位于长三角和环渤海两大经济带之间，北压南追，危机四伏，连云港周边地区和腹地经济发展仍然滞后的现状短期内不会改变，竞争压力越来越大。

4、十二五发展目标

建设一个以港口装卸为主，商贸流通功能和临港工业发展并重，客运与货运相结合，具备装卸仓储、中转换装、运输组织、现代物流、临港工业、综合服务及保税、加工、商贸等多种功能，逐步发展成为设施先进、功能完善、管理高效、效益显著、文明环保的现代化大型港口企业。

新增直接经营的 10 万吨级以上泊位 5 个，合资参股大型专业化泊位 7 个。直接或控股吞吐量超过一亿吨，营业收入 20 亿元，利润 2.1 亿元。

公司是否披露过盈利预测或经营计划：是

公司实际经营业绩较曾公开披露过的本年度盈利预测或经营计划是否低 20% 以上或高 20% 以上：是

- (1) 报告期因吞吐量的增长、营业收入的大幅增长，主营业务利润增长幅度较大；
- (2) 报告期新增的联营单位连云港新东方国际货柜码头有限公司和新陆桥（连云港）码头有限公司经营业绩良好，原有的合营单位连云港中韩轮渡有限公司经营业绩大幅提升。

对公司未来发展的展望

(1) 新年度经营计划

收入计划(亿元)	费用计划(亿元)	新年度经营目标	为达目标拟采取的策略和行动
13.04	12.15	吞吐量：5400 万吨；净利润：12000 万元，其中投资收益 5460 万元	把握我国经济长期向好的大趋势和港口发展的重要战略机遇期，进一步增强发展信心，牢固树立忧患意识和风险意识，积极推进创新升级，着力夯实跨越发展基础，实现规模、效益和经营质量的持续提升，努力实现年度任务目标。

(2) 公司是否编制并披露新年度的盈利预测：否

(二) 公司投资情况

单位:万元

报告期内投资额	25,054.52
投资额增减变动数	15,669.48
上年同期投资额	9,385.04
投资额增减幅度(%)	166.96

被投资的公司情况

被投资的公司名称	主要经营活动	占被投资公司权益的比例(%)	备注
连云港新东方国际货柜码头有限公司	集装箱运输、中转，货物装卸、运输，码头及配套设施的开发经营，集装箱修理、清洗等	45	
新陆桥（连云港）码头有限公司	从事连云港 34#、35#及 36#码头泊位的经营，散杂货装卸、仓储、中转业务	38	

1、募集资金总体使用情况

单位:万元 币种:人民币

募集年份	募集方式	募集资金总额	本年度已使用募集资金总额	已累计使用募集资金总额	尚未使用募集资金总额	尚未使用募集资金用途及去向
2007	首次发行	72,216.21	4,750.69	72,745.79	237.64	存于募集资金专户

因募集资金存放于银行的募集资金专户，由此产生的利息认同为募集资金。

2、承诺项目使用情况

单位:万元 币种:人民币

承诺项目名称	是否变更项目	募集资金拟投入金额	募集资金实际投入金额	是否符合计划进度	项目进度	预计收益	产生收益情况	是否符合预计收益
59#通用泊位	否	31,757.00	31,935.28	是	完工	6,182	17588	是
焦炭专业化泊位	否	51,222.00	40,810.51	是	完工	8,552	17515	是
合计	/	82,979.00	72,745.79	/	/		/	/

上表列示的“预计收益”和“产生收益情况”均为收入指标。

59#通用泊位 2008 年 1 月 1 日投产，2008、2009、2010 三年分别实现营业收入 10755 万元、13716 万元、17588 万元，分别实现利润 1604 万元、2331 万元、2945 万元，达到首发招股说明书承诺预测指标。

由于吞吐量的逐年增长，公司现有堆场相对较为紧张，导致焦炭专业化泊位配套堆场和道路工程建设进度延缓，整体工程于 2009 年末完工，2010 年 1 月 1 日正式投产。2010 年实现营业收入 17515 万元，实现利润 2523 万元，达到首发招股说明书承诺预测指标。

3、非募集资金项目情况

单位:万元 币种:人民币

项目名称	项目金额	项目进度	项目收益情况
重大零星固定资产采购、基本建设与技术改造	10,242.52	完成	
收购连云港新东方国际货柜码头有限公司股权与新陆桥（连云港）码头有限公司股权	50,577	完成	2010 年度取得投资收益 3709 万元
连云港墟沟东作业区物流场站项目拆迁补偿	14,812	完成	

(三) 陈述董事会对公司会计政策、会计估计变更、重大会计差错更正、重大遗漏信息补充以及业绩预告修正的原因及影响的讨论结果，以及对有关责任人采取的问责措施及处理结果

报告期内，公司无会计政策、会计估计变更、重大会计差错更正、重大遗漏信息补充以及业绩预告修正。

(四) 董事会日常工作情况

1、 董事会会议情况及决议内容

会议届次	召开日期	决议内容	决议刊登的信息披露报纸	决议刊登的信息披露日期
第三届董事会第十八次会议	2010 年 4 月 13 日	审议通过了《2009 年度总经理工作报告》、《2009 年度董事会工作报告》、《2009 年度独立董事述职报告》、《2009 年度财务决算方案》、《2009 年度利润分配预案》、《关于董事长 2009 年度薪酬的议案》、《关于高级管理人员 2009 年度薪酬的议案》、《董事会关于公司内部控制的自我评估报告》、《2009 年度社会责任报告》、《2009 年年度报告及摘要》、《2010 年度生产经营计划》、《2010 年度投资计划》、《2010 年度财务预算方案》、《关于与连云港中韩轮渡有限公司签署港口装卸服务协议的议案》、《关于聘任 2010 年度审计机构的议案》、《关于修订<江苏连云港港口股份有限公司募集资金使用管理办法>的议案》、《关于制定<江苏连云港港口股份有限公司内幕信息管理制度>的议案》、《关于制定<江苏连云港港口股份有限公司年报信息披露重大差错责任追究制度>的议案》、《关于制定<江苏连云港港口股份有限公司外部信息使用人管理制度>的议案》、《关于公司前次募集资金使用情况说明的议案》、《关于向金融机构申请授信额度的议案》、《关于吸收合并全资子公司连云港东联包装有限公司的议案》、《关于召开 2009 年度股东大会的议案》	中国证券报、上海证券报、证券时报	2010 年 4 月 15 日
第三届董事会第十九次会议	2010 年 4 月 26 日	审议通过《公司 2010 年第一季度报告》、《关于聘任王祥兵先生为公司副总经理的议案》、《关于聘任陈必波先生为公司副总经理的议案》	中国证券报、上海证券报、证券时报	2010 年 4 月 27 日
第三届董事会第二十次会议	2010 年 7 月 13 日	审议通过了《关于租赁连云港东粮码头有限公司码头资产的议案》、《关于设立江苏连云港港口股份有限公司东润港务分公司的议案》、《关于与连云港港口集团有限公司签署<供水管网设施维护协议>的议案》、《关于召开 2010 年第一次临时股东大会的议案》	中国证券报、上海证券报、证券时报	2010 年 7 月 14 日
第三届董事会第二十一次会议	2010 年 8 月 9 日	审议通过了《公司 2010 年半年度报告及摘要》	中国证券报、上海证券报、证券时报	2010 年 8 月 10 日
第三届董事会第二十二次会议	2010 年 8 月 12 日	审议通过了《关于公司符合非公开发行 A 股股票条件的议案》、《关于公司非公开发行 A 股股票方案的议案》、《关于与连云港港口集团有限公司签署附条件生效的<股份认购协议>的议案》、《关于本次非公开发行 A 股股票募集资金使用可行性报告的议案》、《关于公司前次募集资金使用情况报告的议案》、《关于提请股东大会授权董事会全权办理本次	中国证券报、上海证券报、证券时报	2010 年 8 月 13 日

		非公开发行 A 股股票具体事宜的议案》、《关于召开 2010 年第二次临时股东大会的议案》		
第三届董事会第二十三次会议	2010 年 10 月 27 日	审议通过《公司 2010 年第三季度报告》	中国证券报、上海证券报、证券时报	2010 年 10 月 28 日
第三届董事会第二十四次会议	2010 年 11 月 10 日	审议通过了《关于董事会换届选举有关事宜的议案》	中国证券报、上海证券报、证券时报	2010 年 11 月 11 日
第三届董事会第二十五次会议	2010 年 12 月 3 日	审议通过了《关于董事会换届选举的议案》、《关于变更公司经营范围的议案》、《关于修改公司章程的议案》、《关于确定募集资金数额的议案》、《关于召开 2010 年第三次临时股东大会的议案》	中国证券报、上海证券报、证券时报	2010 年 12 月 4 日
第四届董事会第一次会议	2010 年 12 月 21 日	审议通过了《关于选举公司董事长的议案》、《关于选举公司副董事长的议案》、《关于选举公司董事会战略委员会委员的议案》、《关于选举公司董事会提名委员会委员及主任委员的议案》、《关于选举公司董事会审计委员会委员及主任委员的议案》、《关于选举公司董事会薪酬与考核委员会委员及主任委员的议案》、《关于聘任公司总经理的议案》、《关于聘任公司副总经理的议案》、《关于聘任公司财务负责人的议案》、《关于聘任公司董事会秘书的议案》、《关于聘任公司审计部部长的议案》、《关于聘任公司证券事务代表的议案》	中国证券报、上海证券报、证券时报	2010 年 12 月 22 日

2、 董事会对股东大会决议的执行情况

(1) 利润分配：公司于 2010 年 5 月 18 日在《中国证券报》《上海证券报》、《证券时报》及上海证券交易所网站发布了《2009 年度利润分配实施公告》，按股本总额 53760 万股每 10 股派送 0.3 元（含税）现金红利，共计派送现金红利 16,128,000 元，资本公积不转增股本。于 2010 年 5 月 28 日完成了现金红利的派发工作。

(2) 生产经营计划、财务预算的落实：2010 年公司精心组织生产，超额完成了年初任务目标。共完成货物吞吐量 5365.19 万吨，为年初计划 5000 万吨的 107.30%；全年实现营业收入 121856 万元，为年初计划 105920 万元的 115.05%；实现投资收益 5702.39 万元，为年初计划 3800 万元的 150.06%；实现净利润 11052.11 万元，为年初计划 8500 万元的 130.02%。

(3) 重新修订/制定内控管理制度：重新修订/制定的内控管理制度已会同现有公司制度汇编成册，下发至公司各部门、各分公司、参股公司，进一步规范公司运作。

(4) 吸收合并连云港东联包装有限公司：东联包装公司所有资产、负债、权益已由公司承接，至 2010 年 6 月 29 日，东联包装有限公司工商注销登记已办理完毕。

(5) 租赁连云港东粮港务公司码头资产、成立东润港务分公司：公司已签署了相关资产租赁协议，完成了东粮公司码头资产租赁事宜，原东粮公司在职工劳动关系已变更至本公司。公司已设立东润港务分公司负责上述码头资产生产经营，东润港务分公司自第三季度起经营成果纳入公司。

(6) 与港口集团公司签署《股份认购协议》：本次非公开发行得到了控股股东港口集团公司的大力支持，《股份认购协议》已签署完毕，集团承诺按协议约定的条件、金额及价格，认购公司本次非公开发行的部分股票，认购数量以目前持有的公司股比为准。

(7) 关于股东大会授权董事会全权办理本次非公开发行 A 股股票具体事宜：2010 年 9 月 9 日，江苏省政府国有资产监督管理委员会对公司本次非公开发行 A 股股票事宜出具了苏国资复【2010】110 号批文，同意公司本次非公开发行 A 股股票事宜，要求本次发行股票的定价方式及定价原则按规定确定，募集资金的投向要符合国家相关产业政策及上市公司发展规划。本次非公开发行 A 股股票相关申报文件于 2010 年 11 月上报中国证监会，于 2011 年 1 月 7 月顺利通过中国证监会审核。

3、 董事会下设的审计委员会相关工作制度的建立健全情况、主要内容以及履职情况汇总报告

公司已建立了《董事会审计委员会工作细则》、《董事会审计委员会年报工作规程》，审计委员会依据上述制度以及《公司章程》、《董事会议事规则》、《独立董事工作制度》等工作开展。董事会审计委员会积极参与公司 2010 年年度财务审计等方面工作，根据中国证监会公告（2010）年 37 号文以及公司《董事会审计委员会年报工作规程》，审计委员会认真履行工作职责，在年报审计工作中发挥了重要的监督作用。

按照公司审计工作安排，2011 年 1 月 4 日董事会审计委员会接到公司秘书处报送的公司 2010 年年度报告审计工作安排，10 日收到了公司原始财务报告和 2010 年度生产经营情况和投融资活动等重大事项的汇报材料。在认真审阅会计报表了解相关情况后，委员们认为原始会计报表能够真实反映公司的财务状况和经营成果，出具了初步审阅意见。

审计委员会依据公司提供的年报工作安排，与年审会计师、公司方面协商后确定了公司 2010 年度财务报告审计工作的时间安排，同意在 2 月 20 日前完成所有审计工作。1 月 24 日公司年审会计师经过充分的现场审计，已对公司财务报告形成了标准无保留意见的初审意见；并就年报审计过程中遇到的相关具体问题与审计委员会委员进行了现场沟通并交换了意见，委员们认为会计师和公司的处理建议和方法很好的解决了审计中遇到的问题。

委员们在年报审计期间不断加强与年审会计师、公司方面的沟通，督促年审会计师在约定时间内提交审计报告，其间审计委员会主任委员林东模先生以电话询问方式督促会计师事务所约定的时间完成相关审计工作。在年审会计师形成初步审计意见后，审计委员会又一次审阅了公司财务会计报表，出具二次审阅意见。审计委员会认为：公司严格遵守了《公司章程》、《财务会计管理与内控制度》以及相关法律法规的规定，财务报告反映的信息客观、真实、完整，能够如实反映公司 2010 年年度财务状况和经营成果。

2011 年 2 月 20 日董事会审计委员会召开第四届董事会审计委员会第一次会议，会议审议通过了《公司 2010 年年度财务报告》、《公司董事会审计委员会的履职情况汇总报告》、《公司 2011 年度审计机构聘任事宜》、《公司 2010 年度内部控制评价报告》。

4、 董事会下设的薪酬委员会的履职情况汇总报告

根据 2010 年度公司实际生产经营状况，董事会薪酬与考核委员会对董事长和高级管理人员 2010 年年度薪酬进行了审核。公司董事长年度薪酬由标准薪酬和奖励薪酬组成，其中标准薪酬由公司 2004 年度股东大会审议确定，其金额为 25.09 万元，按月度发放；奖励薪酬由董事会根据公司 2010 年生产经营取得成果情况，对董事长年度工作业绩考核后提出核算出具体金额。公司高级管理人员薪酬是以《高级管理人员薪酬管理制度》为依据，结合公司 2010 年度实际经营成果考核确认。2010 年度，公司董事长年度薪酬为 40.3 万元，高级管理人员年度薪酬总额为 188 万元，独立董事津贴及在公司领薪的监事薪酬总额为 54.86 万元。公司目前尚未建立股权激励机制，公司将不断完善内部激励与约束机制，逐渐建立起短期激励与长期激励相结合的“利益共享、风险共担”激励体系，推动管理层与公司、股东利益的紧密结合。

经 2011 年二月二十日第四届董事会薪酬与考核委员会第一次会议审议，同意将董事长薪酬与高级管理人员 2010 年年度薪酬提交董事会进行表决。

5、公司对外部信息使用人管理制度的建立健全情况

报告期内，为加强对外部信息使用人的管理，维护信息披露的公平原则，经第三届董事会第十八次会议审议通过了《外部信息使用人管理制度》，本制度规范了信息外报的程序、信息使用人的责任和义务，若违反本制度的规定致使公司遭受经济损失的，公司将依法要求其承担赔偿责任或法律责任。

6、董事会对于内部控制责任的声明

江苏连云港港口公司有限公司董事会对建立和维护充分的财务报告相关内部控制制度负责。报告期董事会已按照《企业内部控制基本规范》要求对财务报告相关内部控制进行了评价，并认为其在 2010 年 12 月 31 日（基准日）有效。

7、内幕信息知情人管理制度的执行情况

公司自查，内幕信息知情人是否在影响公司股价的重大敏感信息披露前利用内幕信息买卖公司股份的情况？否

为防范内幕信息知情人员泄露尚未披露信息，进行内幕交易，经第三届董事会第十八次会议审议通过了《内幕信息管理制度》，规定对外报道、传送的文件、光盘及音像制品等涉及内幕信息的资料，需按规定填写《内幕信息知情人登记备案表》，经董事会秘书审核同意后方可对外报送。报告期内，公司投资发展部在对连云港市统计局报送内部材料时，按规定要求其填写了《内幕信息知情人登记备案表》。

(五) 利润分配或资本公积金转增股本预案

报告期，经上海上会会计师事务所有限公司审计，公司共实现净利润 110,521,068.83 元（合并），母公司实现净利润 109,706,324.47 元。按母公司实现净利润的 10% 提取法定盈余公积金 10,970,632.45 元，当年实现可供分配的利润为 98,735,692.02 元。加上 2009 年末未分配利润 159,695,481.44 元，减去 2010 年度实际派发的现金红利 16,128,000 元，2010 年度实际可用于分配的利润为 242,303,173.46 元。

考虑到国家宏观政策收紧以及公司未来发展需要，故 2010 年度不进行利润分配，未分配利润留待以后年度分配。

(六) 公司本报告期内盈利但未提出现金利润分配预案

本报告期内盈利但未提出现金利润分配预案的原因	未用于分红的资金留存公司的用途
考虑到国家宏观政策收紧以及公司未来发展需要	公司未来发展需要

(七) 公司前三年分红情况

单位：元 币种：人民币

分红年度	现金分红的数额（含税）	分红年度合并报表中归属于上市公司股东的净利润	占合并报表中归属于上市公司股东的净利润的比率（%）
2007 年	13,440,000	100,400,281.45	13.39
2008 年	21,504,000	101,777,923.65	21.13
2009 年	16,128,000	73,391,747.24	21.98

九、监事会报告

(一) 监事会的工作情况

监事会会议情况	监事会会议议题
2010年4月13日召开第三届监事会第十三次会议	会议审议通过了《监事会 2009 年度工作报告》、审查通过了《2009 年度财务决算方案》、《2009 年度利润分配预案》、《董事会关于公司内部控制的自我评估报告》、《公司 2009 年年度报告及摘要》、《2010 年度生产经营计划》、《2010 年度投资计划》、《2010 年度财务预算方案》、《关于与连云港中韩轮渡有限公司签署港口装卸服务协议的议案》、《关于公司前次募集资金使用情况说明的议案》
2010年4月26日召开第三届监事会第十四次会议	会议审查通过了《公司 2010 年第一季度报告》
2010年7月13日召开第三届监事会第十五次会议	会议审查通过了《关于租赁连云港东粮码头有限公司码头资产的议案》
2010年8月9日召开第三届监事会第十六次会议	会议审查通过了《公司 2010 年半年度报告及摘要》
2010年8月12日召开第三届监事会第十七次会议	会议审查通过了《关于公司符合非公开发行 A 股股票条件的议案》、《关于公司非公开发行 A 股股票方案的议案》、《关于与连云港港口集团有限公司签署附条件生效的<股份认购协议>的议案》、《关于本次非公开发行 A 股股票募集资金使用可行性报告的议案》、《关于公司前次募集资金使用情况报告的议案》
2010年10月27日召开第三届监事会第十八次会议	会议审查通过了《公司 2010 年第三季度报告》
2010年11月10日召开第三届监事会第十九次会议	会议审议通过了《关于监事会换届选举有关事宜的议案》
2010年12月3日召开第三届监事会第二十次会议	会议审议通过了《关于监事会换届选举的议案》
2010年12月21日召开第四届监事会第一次会议	会议审议通过《关于选举监事会主席的议案》

(二) 监事会对公司依法运作情况的独立意见

监事会依据国家有关法律、法规和《公司章程》的相关规定对公司决策程序以及董事会、经营层履行职责情况进行了监督，认为报告期内公司经营决策科学合理，内部控制规范严格，公司董事和高级管理人员在履行职务中没有违反法律、法规和《公司章程》的行为，没有损害公司利益和股东利益行为。

(三) 监事会对检查公司财务情况的独立意见

报告期内监事会询问并听取审计部对公司下属分公司和参股公司的内部审计情况；认真审阅了公司财务报告。认为公司财务管理各项工作得到进一步加强，财务运行状况良好；公司 2010 年度财务报告能够真实反映公司财务状况和经营成果。

(四) 监事会对公司最近一次募集资金实际投入情况的独立意见

公司最近一次募集资金实际投入项目和承诺投入项目一致。

(五) 监事会对公司收购、出售资产情况的独立意见

2009 年末，公司收购了连云港新东方国际货柜码头有限公司 45% 股权与新陆桥（连云港）码头有限公司 38% 股权，自 2010 年 1 月 1 日起公司按持股比例确认上述被投资公司的投资收益。

公司严格按照《国有股权管理办法》、《投资与决策管理制度》、《关联交易管理制度》等规定的程序进行，独立董事发表意见，关联董事和关联股东回避表决。监事会认为：此股权收购事项程序合法，体现了公开、公平、公正的原则，未损害公司及股东、特别是中小股东的合法权益。

(六) 监事会对公司关联交易情况的独立意见

报告期内，监事会审查了公司与连云港港口集团有限公司及其他关联方之间发生的所有关联交易，公司严格按照《公司章程》和《关联交易管理制度》规定的程序进行，独立董事发表专项意见，关联董事和关联股东回避表决，监事会认为：报告期内所发生的关联交易是公平、公允的，没有损害股东及公司的利益。

(七) 监事会对公司利润实现与预测存在较大差异的独立意见

公司是否披露过盈利预测或经营计划：是

公司 2009 年度股东大会审议通过了《2010 年度财务预算》，2010 年利润总额预算为 10067 万元，净利润预算为 8500 万元。

报告期内，实现利润总额 12439 万元，实现净利润 11052 万元。

监事会认为公司精心组织生产经营、深入推进精细管理，货源市场和经济整体状况好于预期、吞吐量和收入有大幅度增长，5 家联营企业经营业绩良好，故超额完成了年初任务目标。

(八) 监事会对内部控制自我评价报告的审阅情况

监事会审阅了公司 2010 年度内部控制评价报告，结合审计部汇总公司所属各部门、各分公司对内控工作的自我检查与评价后编写的公司 2010 年度内部控制的检查报告，认为公司至 2010 年 12 月 31 日与财务报告相关的内部控制有效，与非财务报告相关的内部控制不存在设计或执行方面的重大缺陷。

十、 重要事项

(一) 重大诉讼仲裁事项

本年度公司无重大诉讼、仲裁事项。

(二) 破产重整相关事项及暂停上市或终止上市情况

本年度公司无破产重整相关事项。

(三) 公司持有其他上市公司股权、参股金融企业股权情况

本年度公司无持有其他上市公司股权、参股金融企业股权的情况。

(四) 资产交易事项

1、 收购资产情况

单位:万元 币种:人民币

交易对方或最终控制方	被收购资产	购买日	资产收购价格	自收购日起至本年末为上市公司贡献的净利润	是否为关联交易(如是,说明定价原则)	资产收购定价原则	所涉及的资产产权是否已全部过户	所涉及的债权债务是否已全部转移	该资产贡献的净利润占上市公司净利润的比例(%)	关联关系
连云港港口集团有限公司	连云港新东方国际货柜码头有限公司股权	2009年12月31日	33,141.83	1,808.40	是	协议价	是	是	16.36	母公司
连云港港口集团有限公司	新陆桥(连云港)码头有限公司股权	2009年12月31日	17,435.52	1,900.24	是	协议价	是	是	17.19	母公司

公司于 2009 年末收购了连云港新东方国际货柜码头有限公司 45% 股权与新陆桥(连云港)码头有限公司 38% 股权, 资产交割日为 2010 年 1 月 1 日 0 时。收购价格为 50577.35 万元, 此价款已经上海上会会计师事务所有限公司出具的上会京师报字(2009)014 号报告鉴证, 至 2010 年 3 月 31 日, 公司已全额支付了此收购款项, 工商登记均已变更完毕。

公司自 2010 年 1 月 1 日起按持股比例确认上述被投资公司的投资收益。报告期内新东方和新陆桥经营业绩了良好, 全年为公司贡献投资收益 3708.64 万元。

2、 合并情况

报告期内, 经第三届董事会第十八次会议审议通过了《关于吸收合并全资子公司连云港东联包装有限公司的议案》。为适应公司整体发展的需要, 强化统筹与控制能力, 减少母子公司间的关联交易, 公司董事会同意吸收合并东联包装有限公司, 东联包装公司所有资产、负债、权益由母公司享有或承担。

至 2010 年 6 月 29 日, 东联包装有限公司工商注销登记已办理完毕。

(五) 报告期内公司重大关联交易事项

1、与日常经营相关的关联交易

单位:元 币种:人民币

关联交易方	关联关系	关联交易类型	关联交易内容	关联交易定价原则	关联交易金额	占同类交易金额的比例(%)	关联交易结算方式
连云港港口集团有限公司(物资分公司)	母公司	购买商品	购买生产用燃料	参照与非关联方交易的协议价格	79,861,521.21	53.29	银行承兑汇票或存款
连云港港口集团有限公司(外轮服务分公司)	母公司	购买商品	购买生产用水	参照与非关联方交易的协议价格	6,550,270.67	16.19	银行承兑汇票或存款
连云港港口集团有限公司(供电工程分公司)	母公司	购买商品	购买生产用电	参照与非关联方交易的协议价格	33,899,829.80	83.81	银行承兑汇票或存款
连云港港口集团有限公司(通信信息工程分公司)	母公司	接受劳务	接受通讯服务	参照与非关联方交易的协议价格	5,568,214.50	93.76	银行承兑汇票或存款
连云港港口集团有限公司(铁路运输分公司)	母公司	接受劳务	接受堆存服务	参照与非关联方交易的协议价格	8,089,640.11	6.33	银行承兑汇票或存款
连云港港务工程公司	母公司的全资子公司	接受劳务	接受安装工程服务	参照与非关联方交易的协议价格	7,163,149.00	3.60	银行承兑汇票或存款
连云港港口集团客车公司	母公司的全资子公司	接受劳务	接受职工上下班交通服务	参照与非关联方交易的协议价格	6,142,777.10	52.33	银行承兑汇票或存款
连云港远港物流有限公司	其他	接受劳务	接受堆存服务	参照与非关联方交易的协议价格	7,305,022.12	5.72	银行承兑汇票或存款
连云港凯达国际物流有限公司	母公司的全资子公司	提供劳务	提供港口作业服务	参照与非关联方交易的协议价格	25,539,418.46	2.10	银行承兑汇票或存款
连云港港口物流有限公司	母公司的全资子公司	提供劳务	提供港口作业服务	参照与非关联方交易的协议价格	52,255,278.26	4.29	银行承兑汇票或存款
连云港港口集团货运代理公司	母公司的全资子公司	提供劳务	提供港口作业服务	参照与非关联方交易的协议价格	9,267,599.05	0.76	银行承兑汇票或存款
中国连云港外轮代理有限公司	其他	提供劳务	提供港口作业服务	参照与非关联方交易的	9,480,010.34	0.78	银行承兑汇票或存款

				协议价格			
益海(连云港)粮油工业有限公司	其他	提供劳务	提供港口作业服务	参照与非关联方交易的协议价格	34,600,063.19	2.84	银行承兑汇票或存款
连云港中韩轮渡有限公司	合营公司	提供劳务	提供港口作业服务	参照与非关联方交易的协议价格	9,195,424.02	0.75	银行承兑汇票或存款
新陆桥(连云港)码头有限公司	联营公司	提供劳务	提供港口作业服务	参照与非关联方交易的协议价格	2,974,136.84	0.24	银行承兑汇票或存款
合计				/	297,892,354.67	326.79	/

2、 资产收购、出售发生的关联交易

单位:元 币种:人民币

关联方	关联关系	关联交易类型	关联交易内容	关联交易定价原则	转让资产的账面价值	转让资产的评估价值	转让价格	关联交易结算方式
连云港港口集团有限公司	母公司	收购股权	连云港新东方国际货柜码头有限公司 45% 股权	协议价	25,122.49	32,439.77	33,141.83	银行存款
连云港港口集团有限公司	母公司	收购股权	新陆桥(连云港)码头有限公司 38% 股权	协议价	15,262.71	16,896.33	17,435.52	银行存款

连云港新东方国际货柜码头有限公司与新陆桥(连云港)码头有限公司原为公司的母公司连云港港口集团有限公司的参股公司,经与上述三家公司充分协商沟通,为加快提升综合服务功能,实现公司跨越发展,经第三届董事会第十七次会议和 2009 年第二次临时股东大会审议通过了《关于收购连云港港口集团有限公司持有的连云港新东方国际货柜码头有限公司股权与新陆桥(连云港)码头有限公司股权的议案》,公司受让新东方 45% 股权与新陆桥 38% 股权,收购价格为 50577.35 万元。2010 年 3 月 31 日,公司全额支付了此收购款项,工商登记已变更完毕。

公司自 2010 年 1 月 1 日起按持股比例确认上述被投资公司的投资收益。报告期内新东方和新陆桥经营业绩了良好,全年为公司贡献投资收益 3708.64 万元。

3、 其他重大关联交易

(1) 报告期内,连云港港口集团有限公司按照《土地使用权租赁合同》的约定将土地使用权租赁给公司,该资产涉及的金额为 989.46 万元,该土地租赁事项已在首发招股说明书中披露。

(2) 为进一步整合港口装卸业务、扩大经营规模,在与连云港东粮码头有限公司充分沟通协商后,经公司 2010 年第一次临时股东大会审议通过了关于租赁连云港东粮码头有限公司码头资产的事项。公司租赁 33# 码头泊位及附属资产设施从事码头装卸业务,根据资产亏损额与资产折旧相当,确定租金为零,公司设立东润港务分公司负责上述码头生产经营。2010 年 8 月至 12 月东润港务分公司实现利润总额 239 万元。

(六)重大合同及其履行情况

1、 为公司带来的利润达到公司本期利润总额 10%以上（含 10%）的托管、承包、租赁事项

(1) 托管情况

本年度公司无托管事项。

(2) 承包情况

本年度公司无承包事项。

(3) 租赁情况

单位:万元 币种:人民币

出租方名称	租赁方名称	租赁资产情况	租赁资产涉及金额	租赁起始日	租赁终止日	租赁收益	租赁收益确定依据	租赁收益对公司影响	是否关联交易	关联关系
连云港港口集团有限公司	江苏连云港港口股份有限公司	土地租赁	989.46	2001 年 11 月 1 日	2026 年 10 月 15 日		苏政办发(1998)50 号文		是	母公司
新陆桥(连云港)码头有限公司	江苏连云港港口股份有限公司	装卸租赁	605.25						是	联营公司
连云港东粮码头有限公司	江苏连云港港口股份有限公司	资产租赁	0	2010 年 8 月 1 日	2011 年 12 月 31 日	238.80			是	母公司的全资子公司

报告期内,连云港港口集团有限公司按照《土地使用权租赁合同》的约定将土地使用权租赁给公司,每年土地租赁费为 989.46 万元,该土地租赁事项已在首发招股说明书中披露。

根据《上海证券交易所股票上市规则(2008 年修订)》的有关规定,经公司第三届董事会第十二次会议审议通过了《关于重新审议<土地使用权租赁合同>的议案》,已对《土地使用权租赁合同》重新履行了审议程序和披露义务。

报告期内,为满足生产经营的需要,公司租赁新陆桥(连云港)码头有限公司港口机械从事码头作业。

经与连云港东粮码头有限公司充分协商,公司以零租金租赁 33#码头泊位及相关资产,成立东润港务分公司负责上述码头资产经营。至报告期末,东润港务分公司实现利润 238.8 万元。

2、 担保情况

本年度公司无担保事项。

3、 委托理财情况

本年度公司无委托理财事项。

4、 其他重大合同

(1) 报告期内,在全年授信额度内,公司分别与交行连云港分行、农行银行连云港支行、建设银行港口支行、中国银行港口支行等多家商业银行签订了累计金额为 7.5 亿元的贷款合同,

用于补充流动资金。

(2) 公司按照年初零星固定资产投资计划, 分别与上海振华重工(集团)股份有限公司、南京钢加工程机械实业有限公司签订了价值 1040 万元的门机购销合同和 1425 万元的装载机购销合同。

(3) 按照《拆迁补偿协议》以银行存款支付中交第三航务工程局有限公司拆迁款 14812 万元, 拆迁所得土地为本次非公开发行股票募集资金项目的一部分。

(4) 报告期内, 经 2008 年年度股东大会与控股股东连云港港口集团有限公司及其下属公司续签的《综合服务协议》、《港口作业服务协议》、《建设工程施工服务协议》、《燃料采购协议》等日常关联交易协议以及重新审议的《土地使用权租赁合同》, 均正常履行。

(七) 承诺事项履行情况

1、 公司或持股 5% 以上股东在报告期内或持续到报告期内的承诺事项

承诺事项	承诺内容	履行情况
发行时所作承诺	公司控股股东连云港港口集团有限公司承诺: 自公司股票上市之日起三十六个月内, 不转让或者委托他人管理其持有的发行人股份, 也不由发行人回购其持有的股份。在今后的生产经营中避免与股份公司发生同业竞争, 不直接或间接控股(包括但不限于收购、兼并或新设)与股份公司构成同业竞争的项目。	以上承诺事项已按承诺事项的内容履行。

以上承诺事项已按承诺事项的内容履行。

(八) 聘任、解聘会计师事务所情况

单位:元 币种:人民币

是否改聘会计师事务所:	否	
	原聘任	现聘任
境内会计师事务所名称	上海上会会计师事务所有限公司	上海上会会计师事务所有限公司
境内会计师事务所报酬	330,000	330,000
境内会计师事务所审计年限	4	4

报告期内, 公司未改聘会计师事务所。截止本报告期末, 该会计师事务所已为公司提供了 4 年审计服务。

拟继续聘任上海上会会计师事务所有限公司为公司 2011 年境内审计机构, 拟支付其年度审计工作的酬金共约 380,000 元。

(九) 上市公司及其董事、监事、高级管理人员、公司股东、实际控制人处罚及整改情况

本年度公司及其董事、监事、高级管理人员、公司股东、实际控制人均未受中国证监会的稽查、行政处罚、通报批评及证券交易所的公开谴责。

(十) 公司是否被列入环保部门公布的污染严重企业名单: 否

(十一) 其他重大事项的说明

1、报告期内, 经第三届董事会第二十二次会议及 2010 年第二次临时股东大会审议通过了非公开发行 A 股股票事项, 此发行事项顺利通过省、市国资监管部门批准, 于 2011 年 1 月 7 月顺利通过中国证监会审核。本次全部募资 5.10 亿元左右, 用于投资建设墟沟东港区物流

场站。项目实施后，公司将新增堆场面积 36.8 万平方米，设计通过能力 1000 万吨/年；同时，形成深水码头岸线约 900 米，未来可建设 55#--57#3 个 10 万吨级泊位，扩大公司的战略发展空间。至报告期末，募集资金项目清淤工程全部完成，陆域形成及地基处理全面铺开；征地拆迁进程加快。同时 55#--57#前期环评等基础工作已经展开。

2、公司经 2008 年年度股东大会审议通过了《关于发行公司债券的议案》，发行 6.5 亿元人民币公司债券，用于偿还部分公司债务，优化公司债务结构，剩余部分资金补充公司流动资金，改善公司资金状况。2009 年 10 月 19 日，申请文件获证监会发审会审核通过，11 月 11 日收到证监会核准公司发行债券的书面批文。2010 年 2 月 9 日，公司债券已发行完毕并在上海证券交易所上市交易，债券名称为 10 连云债、代码为 122044。

(十二) 信息披露索引

事项	刊载的报刊名称及版面	刊载日期	刊载的互联网站及检索路径
连云港关于股东减持股份的公告	中国证券报 B01 版、上海证券报 B25 版、证券时报 B12 版	2010 年 1 月 19 日	http://www.sse.com.cn
连云港关于“10 连云债”募集说明书摘要、连云港关于“10 连云债”网上路演公告、连云港关于“10 连云债”发行公告	中国证券报 A12、A13 版	2010 年 1 月 20 日	http://www.sse.com.cn
连云港关于“10 连云债”募集说明书摘要、连云港关于“10 连云债”网上路演公告、连云港关于“10 连云债”发行公告	上海证券报 B7 版、证券时报 B6、B7 版	2010 年 1 月 21 日	http://www.sse.com.cn
连云港关于“10 连云债”募集说明书	仅在上海证券交易所网站刊登	2010 年 1 月 20 日	http://www.sse.com.cn
连云港关于“10 连云债”票面利率公告	中国证券报 A06 版	2010 年 1 月 25 日	http://www.sse.com.cn
连云港关于“10 连云债”票面利率公告	上海证券报 B10 版、证券时报 B9 版	2010 年 1 月 26 日	http://www.sse.com.cn
连云港关于“10 连云债”发行结果公告	中国证券报 A05 版、上海证券报 B6 版、证券时报 B12 版	2010 年 1 月 28 日	http://www.sse.com.cn
连云港关于“10 连云债”上市公告书	中国证券报 A18 版、上海证券报 19 版、证券时报 D2 版	2010 年 2 月 8 日	http://www.sse.com.cn
连云港关于拟委托中国证券登记结算有限责任公司上海分公司代理债券兑付兑息相关事宜的公告	仅在上海证券交易所网站刊登	2010 年 2 月 8 日	http://www.sse.com.cn
连云港 2009 年度业绩快报	中国证券报 C001 版、上海证券报 36 版、证券时报 D1 版	2010 年 3 月 15 日	http://www.sse.com.cn
连云港关于收购股权完成工商变更登记的公告	中国证券报 B05 版、上海证券报 B201 版、证券时报 B4 版	2010 年 3 月 31 日	http://www.sse.com.cn

连云港年报摘要、连云港第三届董事会第十八次会议决议公告暨召开 2009 年年度股东大会的通知、连云港第三届监事会第十三次会议决议公告、连云港关联交易公告	中国证券报 D017、D018 版、上海证券报 B33 版、证券时报 D52 版	2010 年 4 月 15 日	http://www.sse.com.cn
连云港 2009 年度与关联方资金往来的专项审计报告、连云港 2009 年年度股东大会会议资料、连云港年报信息披露重大差错责任追究制度、连云港内幕信息管理制度、连云港外部信息使用人管理制度、连云港募集资金使用管理办法、连云港年报	仅在上海证券交易所网站刊登	2010 年 4 月 15 日	http://www.sse.com.cn
连云港关于有限售条件流通股上市流通的公告	中国证券报 C001 版、上海证券报 18 版、证券时报 A16 版	2010 年 4 月 19 日	http://www.sse.com.cn
连云港第一季度报告、连云港第三届董事会第十九次会议决议公告、连云港第三届监事会第十四次会议决议公告	中国证券报 D019 版、上海证券报 B86 版、证券时报 D29 版	2010 年 4 月 27 日	http://www.sse.com.cn
连云港 2009 年年度股东大会决议公告、连云港 2009 年年度股东大会法律意见书	上海证券报 014 版、证券时报 B4 版	2010 年 5 月 8 日	http://www.sse.com.cn
连云港 2009 年度利润分配实施公告	中国证券报 B005 版、上海证券报 B24 版、证券时报 D4 版	2010 年 5 月 18 日	http://www.sse.com.cn
连云港关于“10 连云债（122044）”跟踪评级结果的公告	中国证券报 A32 版、上海证券报 B17 版、证券时报 B12 版	2010 年 5 月 25 日	http://www.sse.com.cn
连云港 2010 年 6.5 亿元公司债券跟踪信用评级报告	仅在上海证券交易所网站刊登	2010 年 5 月 25 日	http://www.sse.com.cn
连云港第三届董事会第二十次会议决议公告暨召开 2010 年第一次临时股东大会的通知	中国证券报 B012 版、上海证券报 B8 版、证券时报 D4 版	2010 年 7 月 14 日	http://www.sse.com.cn
连云港第三届监事会第十五次会议决议公告	中国证券报 B012 版、上海证券报 B8 版、证券时报 D4 版	2010 年 7 月 14 日	http://www.sse.com.cn
连云港日常关联交易公告	中国证券报 B012 版、上海证券报 B8 版、证券时报 D4 版	2010 年 7 月 14 日	http://www.sse.com.cn
连云港关联交易公告	中国证券报 B012 版、上海证券报 B8 版、证券时报 D4 版	2010 年 7 月 14 日	http://www.sse.com.cn
连云港 2010 年第一次临时股东大会文件	仅在上海证券交易所网站刊登	2010 年 7 月 14 日	http://www.sse.com.cn
连云港 2010 年第一次临时股东大会决议公告	中国证券报 A24 版、上海证券报 B16 版、证券时报 D12 版	2010 年 7 月 30 日	http://www.sse.com.cn

连云港二〇一〇年第一次临时股东大会的法律意见书	中国证券报 A24 版、上海证券报 B16 版、证券时报 D12 版	2010 年 7 月 30 日	http://www.sse.com.cn
连云港半年报	仅在上海证券交易所网站刊登	2010 年 8 月 10 日	http://www.sse.com.cn
连云港半年报摘要	中国证券报 B044 版、上海证券报 B25 版、证券时报 D45 版	2010 年 8 月 10 日	http://www.sse.com.cn
连云港非公开发行股票董事会决议公告	中国证券报 A24 版、上海证券报 B16 版、证券时报 D28 版	2010 年 8 月 13 日	http://www.sse.com.cn
连云港第三届监事会第十七次会议决议公告	中国证券报 A24 版、上海证券报 B16 版、证券时报 D28 版	2010 年 8 月 13 日	http://www.sse.com.cn
连云港非公开发行股票预案	中国证券报 A24 版、上海证券报版、证券时报 D28 版	2010 年 8 月 13 日	http://www.sse.com.cn
连云港关于非公开发行股票事宜获省国资委批复的公告	中国证券报 B008 版、上海证券报 B28 版、证券时报 B5 版	2010 年 9 月 14 日	http://www.sse.com.cn
连云港召开 2010 年第二次临时股东大会通知公告	中国证券报 B009 版、上海证券报 B22 版	2010 年 9 月 21 日	http://www.sse.com.cn
连云港 2010 年第二次临时股东大会会议资料	仅在上海证券交易所网站刊登	2010 年 9 月 21 日	http://www.sse.com.cn
连云港召开 2010 年第二次临时股东大会的二次通知	中国证券报 B005 版、上海证券报 B19 版、证券时报 D13 版	2010 年 9 月 30 日	http://www.sse.com.cn
连云港 2010 年第二次临时股东大会决议公告	中国证券报 A25 版、上海证券报 B17 版、证券时报 D17 版	2010 年 10 月 13 日	http://www.sse.com.cn
连云港 2010 年第二次临时股东大会之法律意见书	中国证券报 A25 版、上海证券报 B17 版、证券时报 D17 版	2010 年 10 月 13 日	http://www.sse.com.cn
连云港关于办公地址变更的公告	中国证券报 B004 版、上海证券报 B24 版、证券时报 B8 版	2010 年 10 月 19 日	http://www.sse.com.cn
连云港 2010 年三季度业绩快报	中国证券报 B004 版、上海证券报 B28 版、证券时报 B8 版	2010 年 10 月 21 日	http://www.sse.com.cn
连云港 2010 年第三季度报告	中国证券报 B026 版、上海证券报 B94 版、证券时报 D16 版	2010 年 10 月 28 日	http://www.sse.com.cn
连云港《简式权益变动报告书》的提示性公	中国证券报 B008 版、上	2010 年 11 月 5 日	http://www.sse.com.cn

告	海证券报 B40 版、证券时报 B8 版		
连云港简式权益变动报告书	中国证券报 B008 版、上海证券报 B40 版、证券时报 B8 版	2010 年 11 月 5 日	http://www.sse.com.cn
连云港第三届董事会第二十四次会议决议公告	中国证券报 A28 版、上海证券报 B8 版、证券时报 D8 版	2010 年 11 月 11 日	http://www.sse.com.cn
连云港第三届监事会第十九次会议决议公告	中国证券报 A28 版、上海证券报 B8 版、证券时报 D8 版	2010 年 11 月 11 日	http://www.sse.com.cn
连云港董事会换届选举有关事宜公告	中国证券报 A28 版、上海证券报 B8 版、证券时报 D8 版	2010 年 11 月 11 日	http://www.sse.com.cn
连云港监事会换届选举有关事宜公告	中国证券报 A28 版、上海证券报 B8 版、证券时报 D8 版	2010 年 11 月 11 日	http://www.sse.com.cn
连云港关于股东减持股份的公告	中国证券报 A28 版、上海证券报 B8 版、证券时报 D8 版	2010 年 11 月 11 日	http://www.sse.com.cn
连云港关于职工代表监事换届选举的公告	中国证券报 B008 版、上海证券报 B20 版、证券时报 A16 版	2010 年 12 月 1 日	http://www.sse.com.cn
连云港关于修订《前次募集资金使用情况鉴证报告》的公告	中国证券报 B004 版、上海证券报 B9 版、证券时报 B12 版	2010 年 12 月 3 日	http://www.sse.com.cn
连云港第三届董事会第二十五次会议决议公告暨召开 2010 年第三次临时股东大会的通知	中国证券报 B005 版、上海证券报 14 版、证券时报 B17 版	2010 年 12 月 4 日	http://www.sse.com.cn
连云港第三届监事会第二十次会议决议公告	中国证券报 B005 版、上海证券报 14 版、证券时报 B17 版	2010 年 12 月 4 日	http://www.sse.com.cn
连云港 2010 年第三次临时股东大会会议资料	仅在上海证券交易所网站刊登	2010 年 12 月 4 日	http://www.sse.com.cn
连云港 2010 年第三次临时股东大会决议公告	中国证券报 B004 版、上海证券报 B9 版、证券时报 D9 版	2010 年 12 月 22 日	http://www.sse.com.cn
连云港第四届董事会第一次会议决议公告	中国证券报 B004 版、上海证券报 B9 版、证券时报 D9 版	2010 年 12 月 22 日	http://www.sse.com.cn
连云港 2010 年第三次临时股东大会的法律意见书	中国证券报 B004 版、上海证券报 B9 版、证券时报 D9 版	2010 年 12 月 22 日	http://www.sse.com.cn

连云港第四届监事会第一次会议决议公告	中国证券报 B004 版、上海证券报 B9 版、证券时报 D9 版	2010 年 12 月 22 日	http://www.sse.com.cn
--------------------	-----------------------------------	------------------	---

十一、 财务会计报告

公司年度财务报告已经上海上会会计师事务所有限公司注册会计师刘小虎、朱清滨审计，并出具了标准无保留意见的审计报告。

(一) 审计报告

审计报告

上会师报字(2011)第 0218 号

江苏连云港港口股份有限公司全体股东：

我们审计了后附的江苏连云港港口股份有限公司（以下简称“贵公司”）财务报表，包括 2010 年 12 月 31 日的资产负债表和合并资产负债表，2010 年度的利润表和合并利润表、现金流量表、合并现金流量表和所有者权益变动表和合并所有者权益变动表以及财务报表附注。

一、管理层对财务报表的责任

按照企业会计准则的规定编制财务报表是贵公司管理层的责任。这种责任包括：(1)设计、实施和维护与财务报表编制相关的内部控制，以使财务报表不存在由于舞弊或错误而导致的重大错报；(2)选择和运用恰当的会计政策；(3)作出合理的会计估计。

二、注册会计师的责任

我们的责任是在实施审计工作的基础上对财务报表发表审计意见。我们按照中国注册会计师审计准则的规定执行了审计工作。中国注册会计师审计准则要求我们遵守职业道德规范，计划和实施审计工作以对财务报表是否不存在重大错报获取合理保证。

审计工作涉及实施审计程序，以获取有关财务报表金额和披露的审计证据。选择的审计程序取决于注册会计师的判断，包括对由于舞弊或错误导致的财务报表重大错报风险的评估。在进行风险评估时，我们考虑与财务报表编制相关的内部控制，以设计恰当的审计程序，但目的并非对内部控制的有效性发表意见。审计工作还包括评价管理层选用会计政策的恰当性和作出会计估计的合理性，以及评价财务报表的总体列报。

我们相信，我们获取的审计证据是充分、适当的，为发表审计意见提供了基础。

三、审计意见

我们认为，贵公司财务报表已经按照企业会计准则的规定编制，在所有重大方面公允反映了贵公司 2010 年 12 月 31 日的财务状况以及 2010 年度的经营成果和现金流量。

上海上会会计师事务所有限公司

中国注册会计师：刘小虎

中国注册会计师：朱清滨

中国 上海

二〇一一年三月十六日

(二) 财务报表

合并资产负债表

2010 年 12 月 31 日

编制单位:江苏连云港港口股份有限公司

单位:元 币种:人民币

项目	附注	期末余额	年初余额
流动资产:			
货币资金	(七) 1	57,722,961.87	231,860,651.63
结算备付金			
拆出资金			
交易性金融资产			
应收票据	(七) 2	145,354,579.78	52,254,589.54
应收账款	(七) 3	121,185,785.84	116,392,466.38
预付款项	(七) 5	214,462.00	1,885,200.00
应收保费			
应收分保账款			
应收分保合同准备金			
应收利息			
应收股利			
其他应收款	(七) 4	2,281,006.69	2,505,969.10
买入返售金融资产			
存货	(七) 6	15,158,241.74	12,522,119.44
一年内到期的非流动资产			
其他流动资产			
流动资产合计		341,917,037.92	417,420,996.09
非流动资产:			
发放委托贷款及垫款			
可供出售金融资产			
持有至到期投资			
长期应收款			
长期股权投资	(七) 8	652,786,454.59	106,680,034.10
投资性房地产			
固定资产	(七) 9	1,860,743,208.70	1,896,748,503.69
在建工程	(七) 10	197,941,531.91	33,177,300.30
工程物资			
固定资产清理			
生产性生物资产			
油气资产			
无形资产			
开发支出			
商誉			
长期待摊费用			
递延所得税资产	(七) 11	1,944,064.21	1,882,837.80
其他非流动资产			
非流动资产合计		2,713,415,259.41	2,038,488,675.89
资产总计		3,055,332,297.33	2,455,909,671.98
流动负债:			
短期借款	(七) 13	380,000,000.00	592,000,000.00
向中央银行借款			

吸收存款及同业存放			
拆入资金			
交易性金融负债			
应付票据			
应付账款	(七) 14	74,069,192.54	107,469,784.94
预收款项	(七) 15	10,857,726.39	10,529,040.27
卖出回购金融资产款			
应付手续费及佣金			
应付职工薪酬	(七) 16	4,657,563.40	6,266,080.77
应交税费	(七) 17	64,377,211.55	9,467,323.22
应付利息	(七) 18	32,770,833.37	0
应付股利			
其他应付款	(七) 19	57,666,146.80	35,443,148.65
应付分保账款			
保险合同准备金			
代理买卖证券款			
代理承销证券款			
一年内到期的非流动负债			
其他流动负债			
流动负债合计		624,398,674.05	761,175,377.85
非流动负债：			
长期借款			
应付债券	(七) 20	641,806,260.32	
长期应付款			
专项应付款			
预计负债			
递延所得税负债			
其他非流动负债			
非流动负债合计		641,806,260.32	
负债合计		1,266,204,934.37	761,175,377.85
所有者权益（或股东权益）：			
实收资本（或股本）	(七) 21	537,600,000.00	537,600,000.00
资本公积	(七) 22	930,054,749.41	930,054,749.41
减：库存股			
专项储备			
盈余公积	(七) 23	79,169,440.09	68,075,719.01
一般风险准备			
未分配利润	(七) 24	242,303,173.46	159,003,825.71
外币报表折算差额			
归属于母公司所有者权益合计		1,789,127,362.96	1,694,734,294.13
少数股东权益			
所有者权益合计		1,789,127,362.96	1,694,734,294.13
负债和所有者权益总计		3,055,332,297.33	2,455,909,671.98

法定代表人：李春宏 主管会计工作负责人：陈必波 会计机构负责人：陈必波

母公司资产负债表
2010 年 12 月 31 日

单位:元 币种:人民币

项目	附注	期末余额	年初余额
流动资产:			
货币资金		57,722,961.87	231,741,347.99
交易性金融资产			
应收票据		145,354,579.78	52,254,589.54
应收账款	(十四) 1	121,185,785.84	122,566,903.88
预付款项		214,462.00	1,885,200.00
应收利息			
应收股利			
其他应收款	(十四) 2	2,281,006.69	2,505,969.10
存货		15,158,241.74	12,522,119.44
一年内到期的非流动资产			
其他流动资产			
流动资产合计		341,917,037.92	423,476,129.95
非流动资产:			
可供出售金融资产			
持有至到期投资			
长期应收款			
长期股权投资	(十四) 3	652,786,454.59	117,497,341.26
投资性房地产			
固定资产		1,860,743,208.70	1,872,729,875.17
在建工程		197,941,531.91	33,177,300.30
工程物资			
固定资产清理			
生产性生物资产			
油气资产			
无形资产			
开发支出			
商誉			
长期待摊费用			
递延所得税资产		1,944,064.21	5,343,769.66
其他非流动资产			
非流动资产合计		2,713,415,259.41	2,028,748,286.39
资产总计		3,055,332,297.33	2,452,224,416.34
流动负债:			
短期借款		380,000,000.00	592,000,000.00
交易性金融负债			
应付票据			
应付账款		74,069,192.54	107,469,784.94
预收款项		10,857,726.39	10,529,040.27
应付职工薪酬		4,657,563.40	6,266,080.77
应交税费		64,377,211.55	9,467,323.22
应付利息		32,770,833.37	
应付股利			
其他应付款		57,666,146.80	30,943,148.65
一年内到期的非流动负债			
其他流动负债			

流动负债合计		624,398,674.05	756,675,377.85
非流动负债：			
长期借款			
应付债券		641,806,260.32	
长期应付款			
专项应付款			
预计负债			
递延所得税负债			
其他非流动负债			
非流动负债合计		641,806,260.32	
负债合计		1,266,204,934.37	756,675,377.85
所有者权益（或股东权益）：			
实收资本（或股本）		537,600,000.00	537,600,000.00
资本公积		930,054,749.41	930,054,749.41
减：库存股			
专项储备			
盈余公积		79,169,440.09	68,198,807.64
一般风险准备			
未分配利润		242,303,173.46	159,695,481.44
所有者权益（或股东权益）合计		1,789,127,362.96	1,695,549,038.49
负债和所有者权益（或股东权益）总计		3,055,332,297.33	2,452,224,416.34

法定代表人：李春宏 主管会计工作负责人：陈必波 会计机构负责人：陈必波

合并利润表
2010 年 1—12 月

单位:元 币种:人民币

项目	附注	本期金额	上期金额
一、营业总收入		1,218,564,439.61	989,177,020.62
其中：营业收入	(七) 25	1,218,564,439.61	989,177,020.62
利息收入			
已赚保费			
手续费及佣金收入			
二、营业总成本		1,150,390,932.48	912,478,799.08
其中：营业成本	(七) 25	871,536,970.77	691,672,601.34
利息支出			
手续费及佣金支出			
退保金			
赔付支出净额			
提取保险合同准备金净额			
保单红利支出			
分保费用			
营业税金及附加	(七) 26	37,273,292.13	33,109,727.06
销售费用			
管理费用	(七) 27	186,677,961.23	159,868,383.34
财务费用	(七) 28	53,728,731.45	27,288,363.49
资产减值损失	(七) 30	1,173,976.90	539,723.85
加：公允价值变动收益（损失以“-”号填列）			
投资收益（损失以“-”号填列）	(七) 29	57,023,917.23	12,627,560.32
其中：对联营企业和合营企业的投资收益	(七) 29	57,023,917.23	12,627,560.32
汇兑收益（损失以“-”号填列）			
三、营业利润（亏损以“-”号填列）		125,197,424.36	89,325,781.86
加：营业外收入	(七) 31	630,397.67	8,256,387.01
减：营业外支出	(七) 32	1,437,622.41	3,143,944.67
其中：非流动资产处置损失		401,170.41	957,116.67
四、利润总额（亏损总额以“-”号填列）		124,390,199.62	94,438,224.20
减：所得税费用	(七) 33	13,869,130.79	21,046,476.96
五、净利润（净亏损以“-”号填列）		110,521,068.83	73,391,747.24
归属于母公司所有者的净利润		110,521,068.83	73,391,747.24
少数股东损益			
六、每股收益：			
（一）基本每股收益	(七) 34	0.21	0.14
（二）稀释每股收益	(七) 34	0.21	0.14
七、其他综合收益			
八、综合收益总额		110,521,068.83	73,391,747.24
归属于母公司所有者的综合收益总额		110,521,068.83	73,391,747.24
归属于少数股东的综合收益总额			

法定代表人：李春宏 主管会计工作负责人：陈必波 会计机构负责人：陈必波

母公司利润表
2010 年 1—12 月

单位:元 币种:人民币

项目	附注	本期金额	上期金额
一、营业收入	(十四) 4	1,218,564,439.61	989,177,020.62
减: 营业成本	(十四) 4	869,608,249.17	687,815,158.14
营业税金及附加		37,273,292.13	33,109,727.06
销售费用			
管理费用		186,675,895.49	159,866,177.04
财务费用		53,728,967.95	27,291,401.41
资产减值损失		-1,472,210.60	13,501,388.79
加: 公允价值变动收益(损失以“-”号填列)			
投资收益(损失以“-”号填列)	(十四) 5	54,889,147.79	12,627,560.32
其中: 对联营企业和合营企业的投资收	(十四) 5	57,023,917.23	12,627,560.32
二、营业利润(亏损以“-”号填列)		127,639,393.26	80,220,728.50
加: 营业外收入		630,397.67	8,256,387.01
减: 营业外支出		1,437,622.41	3,143,944.67
其中: 非流动资产处置损失		401,170.41	957,116.67
三、利润总额(亏损总额以“-”号填列)		126,832,168.52	85,333,170.84
减: 所得税费用		17,125,844.05	17,334,831.39
四、净利润(净亏损以“-”号填列)		109,706,324.47	67,998,339.45
五、每股收益:			
(一) 基本每股收益			
(二) 稀释每股收益			
六、其他综合收益			
七、综合收益总额		109,706,324.47	67,998,339.45

法定代表人: 李春宏 主管会计工作负责人: 陈必波 会计机构负责人: 陈必波

合并现金流量表

2010 年 1—12 月

单位:元 币种:人民币

项目	附注	本期金额	上期金额
一、经营活动产生的现金流量:			
销售商品、提供劳务收到的现金		863,607,924.42	866,135,056.69
客户存款和同业存放款项净增加额			
向中央银行借款净增加额			
向其他金融机构拆入资金净增加额			
收到原保险合同保费取得的现金			
收到再保险业务现金净额			
保户储金及投资款净增加额			
处置交易性金融资产净增加额			
收取利息、手续费及佣金的现金			
拆入资金净增加额			
回购业务资金净增加额			
收到的税费返还			
收到其他与经营活动有关的现金	(七) 35 (1)	1,390,665.04	9,597,653.44
经营活动现金流入小计		864,998,589.46	875,732,710.13
购买商品、接受劳务支付的现金		278,498,152.64	234,739,899.89
客户贷款及垫款净增加额			
存放中央银行和同业款项净增加额			
支付原保险合同赔付款项的现金			
支付利息、手续费及佣金的现金			
支付保单红利的现金			
支付给职工以及为职工支付的现金		356,526,469.62	320,741,576.31
支付的各项税费		74,363,303.58	162,457,457.71
支付其他与经营活动有关的现金	(七) 35 (2)	31,688,120.81	31,143,096.42
经营活动现金流出小计		741,076,046.65	749,082,030.33
经营活动产生的现金流量净额		123,922,542.81	126,650,679.80
二、投资活动产生的现金流量:			
收回投资收到的现金		14,064,180.27	
取得投资收益收到的现金		2,879,703.22	13,492,774.58
处置固定资产、无形资产和其他长期资产收回的现金		10,300.00	670,084.50
处置子公司及其他营业单位收到的现金净额		0	
收到其他与投资活动有关的现金			
投资活动现金流入小计		16,954,183.49	14,162,859.08
购建固定资产、无形资产和其他长期资产支付的现金		202,154,618.15	140,922,964.63
投资支付的现金		506,026,386.75	
质押贷款净增加额			
取得子公司及其他营业单位支付的现金净额			
支付其他与投资活动有关的现金		0	
投资活动现金流出小计		708,181,004.90	140,922,964.63
投资活动产生的现金流量净额		-691,226,821.41	-126,760,105.55
三、筹资活动产生的现金流量:			
吸收投资收到的现金			
其中: 子公司吸收少数股东投资收到的现金			
取得借款收到的现金		750,000,000.00	1,092,000,000.00
发行债券收到的现金		640,250,000.00	
收到其他与筹资活动有关的现金			

筹资活动现金流入小计		1,390,250,000.00	1,092,000,000.00
偿还债务支付的现金		962,000,000.00	1,090,000,000.00
分配股利、利润或偿付利息支付的现金		34,207,444.83	49,020,542.18
其中：子公司支付给少数股东的股利、利润			
支付其他与筹资活动有关的现金	(七) 35 (3)	872,148.38	91,970.10
筹资活动现金流出小计		997,079,593.21	1,139,112,512.28
筹资活动产生的现金流量净额		393,170,406.79	-47,112,512.28
四、汇率变动对现金及现金等价物的影响		-3,817.95	
五、现金及现金等价物净增加额		-174,137,689.76	-47,221,938.03
加：期初现金及现金等价物余额		231,860,651.63	279,082,589.66
六、期末现金及现金等价物余额		57,722,961.87	231,860,651.63

法定代表人：李春宏 主管会计工作负责人：陈必波 会计机构负责人：陈必波

母公司现金流量表
2010 年 1—12 月

单位:元 币种:人民币

项目	附注	本期金额	上期金额
一、经营活动产生的现金流量:			
销售商品、提供劳务收到的现金		863,607,924.42	866,135,056.69
收到的税费返还			
收到其他与经营活动有关的现金		1,390,428.53	9,594,014.72
经营活动现金流入小计		864,998,352.95	875,729,071.41
购买商品、接受劳务支付的现金		278,498,152.64	234,739,899.89
支付给职工以及为职工支付的现金		356,526,469.62	320,741,576.31
支付的各项税费		74,159,084.98	162,457,457.71
支付其他与经营活动有关的现金		31,686,920.81	31,143,096.42
经营活动现金流出小计		740,870,628.05	749,082,030.33
经营活动产生的现金流量净额		124,127,724.90	126,647,041.08
二、投资活动产生的现金流量:			
收回投资收到的现金		14,064,180.27	
取得投资收益收到的现金		2,879,703.22	13,492,774.58
处置固定资产、无形资产和其他长期资产收回的现金净额		10,300.00	670,084.50
处置子公司及其他营业单位收到的现金净额		0	
收到其他与投资活动有关的现金			
投资活动现金流入小计		16,954,183.49	14,162,859.08
购建固定资产、无形资产和其他长期资产支付的现金		202,154,618.15	140,922,964.63
投资支付的现金		506,026,386.75	
取得子公司及其他营业单位支付的现金净额			
支付其他与投资活动有关的现金		85,878.46	
投资活动现金流出小计		708,266,883.36	140,922,964.63
投资活动产生的现金流量净额		-691,312,699.87	-126,760,105.55
三、筹资活动产生的现金流量:			
吸收投资收到的现金			
取得借款收到的现金		750,000,000.00	1,092,000,000.00
发行债券收到的现金		640,250,000.00	
收到其他与筹资活动有关的现金			
筹资活动现金流入小计		1,390,250,000.00	1,092,000,000.00
偿还债务支付的现金		962,000,000.00	1,090,000,000.00
分配股利、利润或偿付利息支付的现金		34,207,444.83	49,020,542.18
支付其他与筹资活动有关的现金		872,148.37	91,369.30
筹资活动现金流出小计		997,079,593.20	1,139,111,911.48
筹资活动产生的现金流量净额		393,170,406.80	-47,111,911.48
四、汇率变动对现金及现金等价物的影响		-3,817.95	
五、现金及现金等价物净增加额		-174,018,386.12	-47,224,975.95
加: 期初现金及现金等价物余额		231,741,347.99	278,966,323.94
六、期末现金及现金等价物余额		57,722,961.87	231,741,347.99

法定代表人: 李春宏 主管会计工作负责人: 陈必波 会计机构负责人: 陈必波

合并所有者权益变动表

2010年1—12月

单位:元 币种:人民币

项目	本期金额									
	归属于母公司所有者权益								少数股东权益	所有者权益合计
	实收资本(或股本)	资本公积	减:库存股	专项储备	盈余公积	一般风险准备	未分配利润	其他		
一、上年年末余额	537,600,000.00	930,054,749.41			68,075,719.01		159,003,825.71			1,694,734,294.13
加: 会计政策变更										
前期差错更正										
其他										
二、本年年初余额	537,600,000.00	930,054,749.41			68,075,719.01		159,003,825.71			1,694,734,294.13
三、本期增减变动金额(减少以“—”号填列)					11,093,721.08		83,299,347.75			94,393,068.83
(一) 净利润							110,521,068.83			110,521,068.83
(二) 其他综合收益										
上述(一)和(二)小计							110,521,068.83			110,521,068.83
(三) 所有者投入和减少资本										
1. 所有者投入资本										
2. 股份支付计入所有者权益的金额										
3. 其他										
(四) 利润分配					10,970,632.45		-27,098,632.45			-16,128,000
1. 提取盈余公积					10,970,632.45		-10,970,632.45			0
2. 提取一般风险准备										
3. 对所有者(或股东)的分配							-16,128,000			-16,128,000

4. 其他									
(五) 所有者权益内部结转					123,088.63		-123,088.63		
1. 资本公积转增资本(或股本)									
2. 盈余公积转增资本(或股本)									
3. 盈余公积弥补亏损									
4. 其他					123,088.63		-123,088.63		
(六) 专项储备									
1. 本期提取									
2. 本期使用									
(七) 其他									
四、本期期末余额	537,600,000.00	930,054,749.41			79,169,440.09		242,303,173.46		1,789,127,362.96

单位:元 币种:人民币

项目	上年同期金额									
	归属于母公司所有者权益								少数股东权益	所有者权益合计
	实收资本(或股本)	资本公积	减:库存股	专项储备	盈余公积	一般风险准备	未分配利润	其他		
一、上年年末余额	537,600,000	930,054,749.41			61,275,885.06		113,915,914.26		1,642,846,548.73	
加: 会计政策变更										
前期差错更正										
其他										
二、本年初余额	537,600,000	930,054,749.41			61,275,885.06		113,915,914.26		1,642,846,548.73	
三、本期增减变动金额(减少以“—”号填列)					6,799,833.95		45,087,911.45		51,887,745.40	
(一) 净利润							73,391,747.24		73,391,747.24	

(二) 其他综合收益									
上述(一)和(二)小计						73,391,747.24			73,391,747.24
(三) 所有者投入和减少资本									
1. 所有者投入资本									
2. 股份支付计入所有者权益的金额									
3. 其他									
(四) 利润分配					6,799,833.95	-28,303,835.79			-21,504,001.84
1. 提取盈余公积					6,799,833.95	-6,799,833.95			0
2. 提取一般风险准备									
3. 对所有者(或股东)的分配						-21,504,001.84			-21,504,001.84
4. 其他									
(五) 所有者权益内部结转									
1. 资本公积转增资本(或股本)									
2. 盈余公积转增资本(或股本)									
3. 盈余公积弥补亏损									
4. 其他									
(六) 专项储备									
1. 本期提取									
2. 本期使用									
(七) 其他									
四、本期期末余额	537,600,000	930,054,749.41			68,075,719.01	159,003,825.71			1,694,734,294.13

法定代表人：李春宏 主管会计工作负责人：陈必波 会计机构负责人：陈必波

母公司所有者权益变动表

2010 年 1—12 月

单位:元 币种:人民币

项目	本期金额							
	实收资本(或股本)	资本公积	减:库存股	专项储备	盈余公积	一般风险准备	未分配利润	所有者权益合计
一、上年年末余额	537,600,000.00	930,054,749.41			68,198,807.64		159,695,481.44	1,695,549,038.49
加: 会计政策变更								
前期差错更正								
其他								
二、本年初余额	537,600,000.00	930,054,749.41			68,198,807.64		159,695,481.44	1,695,549,038.49
三、本期增减变动金额(减少以“-”号填列)					10,970,632.45		82,607,692.02	93,578,324.47
(一) 净利润							109,706,324.47	109,706,324.47
(二) 其他综合收益								
上述(一)和(二)小计							109,706,324.47	109,706,324.47
(三) 所有者投入和减少资本								
1. 所有者投入资本								
2. 股份支付计入所有者权益的金额								
3. 其他								
(四) 利润分配					10,970,632.45		-27,098,632.45	-16,128,000
1. 提取盈余公积					10,970,632.45		-10,970,632.45	0
2. 提取一般风险准备								
3. 对所有者(或股东)的分配							-16,128,000	-16,128,000
4. 其他								
(五) 所有者权益内部结转								

1. 资本公积转增资本（或股本）								
2. 盈余公积转增资本（或股本）								
3. 盈余公积弥补亏损								
4. 其他								
（六）专项储备								
1. 本期提取								
2. 本期使用								
（七）其他								
四、本期期末余额	537,600,000.00	930,054,749.41			79,169,440.09		242,303,173.46	1,789,127,362.96

单位:元 币种:人民币

项目	上年同期金额							
	实收资本（或股本）	资本公积	减：库存股	专项储备	盈余公积	一般风险准备	未分配利润	所有者权益合计
一、上年年末余额	537,600,000.00	930,054,749.41			61,398,973.69		120,000,977.78	1,649,054,700.88
加：会计政策变更								
前期差错更正								
其他								
二、本年初余额	537,600,000.00	930,054,749.41			61,398,973.69		120,000,977.78	1,649,054,700.88
三、本期增减变动金额（减少以“-”号填列）					6,799,833.95		39,694,503.66	46,494,337.61
（一）净利润							67,998,339.45	67,998,339.45
（二）其他综合收益								
上述（一）和（二）小计							67,998,339.45	67,998,339.45
（三）所有者投入和减少资本								

1. 所有者投入资本								
2. 股份支付计入所有者权益的金额								
3. 其他								
（四）利润分配					6,799,833.95		-28,303,835.79	-21,504,001.84
1. 提取盈余公积					6,799,833.95		-6,799,833.95	0
2. 提取一般风险准备								
3. 对所有者（或股东）的分配							-21,504,001.84	-21,504,001.84
4. 其他								
（五）所有者权益内部结转								
1. 资本公积转增资本（或股本）								
2. 盈余公积转增资本（或股本）								
3. 盈余公积弥补亏损								
4. 其他								
（六）专项储备								
1. 本期提取								
2. 本期使用								
（七）其他								
四、本期期末余额	537,600,000	930,054,749.41			68,198,807.64		159,695,481.44	1,695,549,038.49

法定代表人：李春宏 主管会计工作负责人：陈必波 会计机构负责人：陈必波

(三)公司概况

江苏连云港港口股份有限公司(以下简称"本公司"或"公司")系经江苏省人民政府苏政复[2001]154号文批准,由连云港港务局(经江苏省连云港市人民政府批准改制为连云港港口集团有限公司,以下简称"港口集团")、中国信达资产管理公司(经国务院批准改制为中国信达资产管理股份有限公司)、兖州煤业股份有限公司、中国煤炭工业进出口集团连云港公司(于2006年5月8日经江苏省连云港工商行政管理局核准名称变更为"中煤连云港进出口有限公司",现变更为"中煤能源山东有限公司连云港分公司")、中国连云港外轮代理公司(经国家工商行政管理总局核准名称变更为"中国连云港外轮代理有限公司")五家发起人以发起设立方式设立的股份有限公司。公司目前拥有26个生产泊位,从事港口货物的装卸、堆存及相关港务管理业务。主要经营范围为码头和其他港口设施经营;在港区内从事货物装卸、仓储经营;船舶港口服务业务经营(仅限为船舶提供岸电);港口机械、设施、设备租赁、维修服务;实业投资;机械设备、电器设备制造、安装、维修;工索具制造、销售;散货包装服务。

2007年4月13日公司向社会公众发行人民币普通股(A股)150,000,000.00股,每股面值1元。2007年4月26日,公司股票在上海证券交易所挂牌交易。股票简称"连云港",股票代码601008。2010年2月9日公开发行的6.5亿元公司债券成功上市,债券简称"10连云港",代码为122044。经历历次增资、首发募股、分红配送,2010年12月31日公司股本总额为53760万股。

江苏连云港港口股份有限公司组织结构图

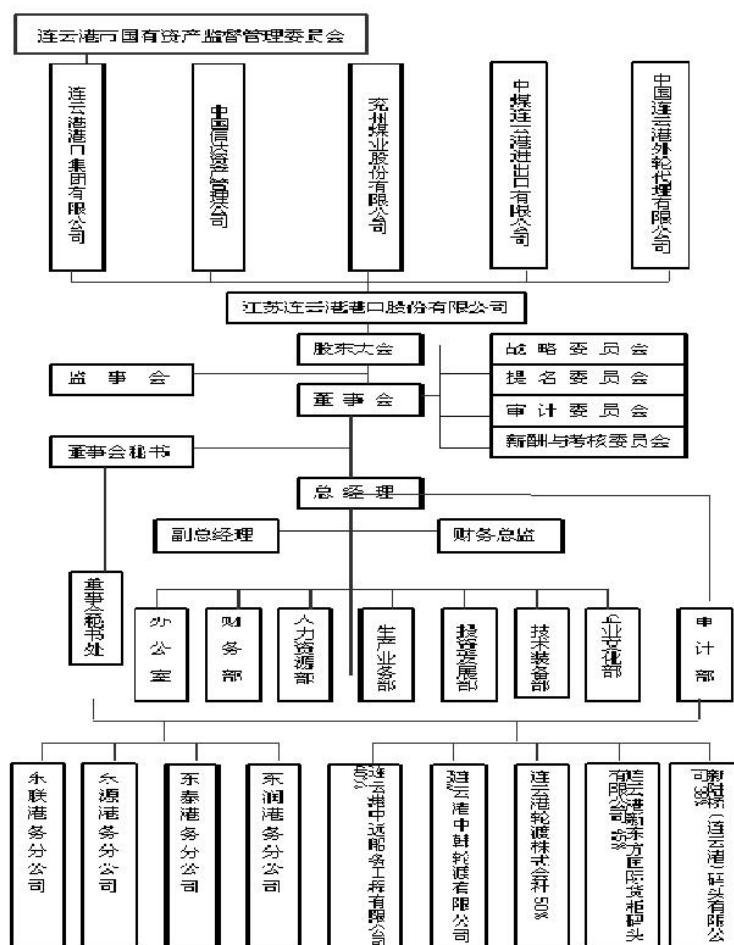

(四) 公司主要会计政策、会计估计和前期差错：

1、 财务报表的编制基础：

本公司财务报表以持续经营为编制基础。

2、 遵循企业会计准则的声明：

本公司所编制的财务报表符合企业会计准则的要求，真实、完整地反映了公司的财务状况、经营成果、股东权益变动和现金流量等有关信息。

3、 会计期间：

本公司会计年度自公历 1 月 1 日起至 12 月 31 日止。

4、 记账本位币：

本公司的记账本位币为人民币。

5、 同一控制下和非同一控制下企业合并的会计处理方法

(1) 在同一控制下的企业合并中，公司作为购买方取得对其他参与合并企业的控制权，如以支付现金、转让非现金资产或承担债务方式作为合并对价的，在合并日按照取得被合并方所有者权益账面价值的份额作为长期股权投资的投资成本，长期股权投资投资成本与支付的现金、转让的非现金资产以及所承担债务账面价值之间的差额，调整资本公积；资本公积不足冲减的，调整留存收益；如以发行权益性证券作为合并对价的，在合并日按照取得被合并方所有者权益账面价值的份额作为长期股权投资的投资成本，按照发行股份的面值总额作为股本，长期股权投资投资成本与所发行股份面值总额之间的差额，调整资本公积，资本公积不足冲减的，调整留存收益。为进行企业合并发生的各项直接相关费用，包括为进行企业合并而支付的审计费用、评估费用、法律服务费用等，于发生时计入当期损益。为企业合并发行的债券或承担其他债务支付的手续费、佣金等，应当计入所发行债券及其他债务的计量金额。企业合并中发行权益性证券发生的手续费、佣金等费用，应当抵减权益性证券溢价收入，溢价收入不足冲减的，冲减留存收益。

(2) 公司对外合并如属并非同一控制下的企业合并，按下列情况确定长期股权投资的投资成本：

- ① 一次交换交易实现的企业合并，长期股权投资的投资成本为购买方在购买日为取得对被购买方的控制权而付出的资产、发生或承担的负债以及发行的权益性证券的公允价值；
- ② 通过多次交换交易分步实现的企业合并，长期股权投资的投资成本为每一单项交易成本之和；
- ③ 为进行企业合并发生的审计、评估咨询、法律服务等中介费用以及其他相关管理费用，于发生时计入当期损益；
- ④ 在合并合同或协议中对可能影响合并成本的未来事项作出约定的，在购买日如果估计未来事项很可能发生并且对合并成本的影响金额能够可靠计量的，将其计入长期股权投资的投资成本。

(3) 公司对外合并如属并非同一控制下的企业合并，对长期股权投资的投资成本大于合并中取得的被购买方可辨认净资产公允价值份额的差额，确认为商誉。

对长期股权投资的投资成本小于合并中取得的被购买方可辨认净资产公允价值份额的差额，按照下列方法处理：

- ① 对取得的被购买方各项可辨认资产、负债及或有负债的公允价值以及合并成本的计量进行复核；
- ② 经复核后合并成本仍小于合并中取得的被购买方可辨认净资产公允价值份额的，其差额应当计入当期损益。

6、 合并财务报表的编制方法：

(1) 合并财务报表的合并范围以控制为基础予以确定。

公司直接或通过子公司间接拥有被投资单位半数以上的表决权，将该被投资单位认定为子公司，纳入合并财务报表的合并范围。但是，有证据表明本公司不能控制被投资单位的除外。

本公司拥有被投资单位半数或以下的表决权，满足下列条件之一的，视为母公司能够控制被投资单位，将该被投资单位认定为子公司，纳入合并财务报表的合并范围。但是，有证据表明母公司不能控制被投资单位的除外：

- ① 通过与被投资单位其他投资者之间的协议，拥有被投资单位半数以上的表决权。

- ② 根据公司章程或协议，有权决定被投资单位的财务和经营政策。
- ③ 有权任免被投资单位的董事会或类似机构的多数成员。
- ④ 在被投资单位的董事会或类似机构占多数表决权。

母公司应当将其全部子公司纳入合并财务报表的合并范围。

(2) 编制合并报表时，本公司与被合并子公司采用统一的会计政策和期间。

编制合并报表时，本公司与被合并子公司采用统一的会计政策和期间。合并财务报表以本公司和子公司的财务报表为基础，在抵销本公司与子公司、子公司相互之间发生的内部交易对合并资产负债表的影响后，由本公司合并编制。本公司在报告期内因同一控制下企业合并增加的子公司，编制合并资产负债表时，调整合并资产负债表的期初数。因非同一控制下企业合并增加的子公司，编制合并资产负债表时，不调整合并资产负债表的期初数。本公司在报告期内因同一控制下企业合并增加的子公司，将该子公司合并当期期初至报告期末的收入、费用、利润及现金流量纳入合并利润表及现金流量表。因非同一控制下企业合并增加的子公司，将该子公司购买日至报告期末的收入、费用、利润及现金流量纳入合并利润表及现金流量表。本公司在报告期内处置子公司，将该子公司期初至处置日的收入、费用、利润及现金流量纳入合并利润表及现金流量表。

7、 现金及现金等价物的确定标准：

现金等价物是指企业持有的期限短（一般指从购买日起三个月内到期）、流动性强、易于转换为已知金额现金、价值变动风险很小的投资。

8、 外币业务和外币报表折算：

(1) 外币交易在初始确认时，采用交易发生当日中国人民银行公布的人民币外汇牌价中间价将外币金额折算为人民币金额。

(2) 于资产负债表日，按照下列方法对外币货币性项目和外币非货币性项目进行处理：

① 外币货币性项目，采用资产负债表日中国人民银行公布的人民币外汇牌价中间价折算。因资产负债表日即期汇率与初始确认时或者前一资产负债表日即期汇率不同而产生的汇兑差额，计入当期损益。

② 以历史成本计量的外币非货币性项目，仍采用交易发生日的即期汇率折算，不改变其记账本位币金额；以公允价值计量的交易性金融资产，采用公允价值确定日的即期汇率折算，折算后的记账本位币金额与原记账本位币金额的差额，作为公允价值变动(含汇率变动)处理，计入当期损益。

货币性项目，是指公司持有的货币资金和将以固定或可确定的金额收取的资产或者偿付的负债。

非货币性项目，是指货币性项目以外的项目。

(3) 境外经营实体的外币财务报表的折算方法：

① 资产负债表中的资产和负债项目，采用资产负债表日的即期汇率折算，所有者权益项目除“未分配利润”项目外，其他项目采用发生时的即期汇率折算；

② 利润表中的收入和费用项目，采用交易发生日的即期汇率折算(或采用按照系统合理的方法确定的、与交易发生日即期汇率近似的汇率折算)；

③ 按照上述①②折算产生的外币财务报表折算差额，在资产负债表中所有者权益项目下单独列示。

(4) 公司对处于恶性通货膨胀经济中的境外经营的财务报表，按照下列方法进行折算：

对资产负债表项目运用一般物价指数予以重述，对利润表项目运用一般物价指数变动予以重述，再按照最近资产负债表日的即期汇率进行折算。

在境外经营不再处于恶性通货膨胀经济中时，停止重述，按照停止之日的价格水平重述的财务报表进行折算。

(5) 公司在处置境外经营时，将资产负债表中所有者 权益项目下列示的、与该境外经营相关的外币财务报表折算差额，自所有者权益项目转入处置当期损益；部分处置境外经营的，按处置的比例计算处置部分的外币财务报表折算差额，转入处置当期损益。

9、金融工具：

(1) 金融工具的分类、确认依据和计量方法

① 金融资产在初始确认时划分为下列四类：

1) 以公允价值计量且其变动计入当期损益的金融资产，包括交易性金融资产和指定为以公允价值计量且其变动计入当期损益的金融资产；

2) 持有至到期投资；

3) 应收款项(如是金融企业应加贷款的内容)；

4) 可供出售金融资产。

② 金融负债在初始确认时划分为下列两类：

1) 以公允价值计量且其变动计入当期损益的金融负债，包括交易性金融负债和指定为以公允价值计量且其变动计入当期损益的金融负债；

2) 其他金融负债。

③ 以公允价值计量且其变动计入当期损益的金融资产或金融负债

此类金融资产或金融负债进一步分为交易性金融资产或金融负债和直接指定为以公允价值计量且其变动计入当期损益的金融资产或金融负债。

交易性金融资产或金融负债，主要是指公司为了近期内出售而持有的金融资产或近期内回购而承担的金融负债。

直接指定为以公允价值计量且其变动计入当期损益的金融资产或金融负债，主要是指公司基于风险管理、战略投资需要等所作的指定。

以公允价值计量且其变动计入当期损益的金融资产按照取得时的公允价值作为初始确认金额，相关的交易费用在发生时计入当期损益。支付的价款中包含已宣告但尚未发放的现金股利或已到付息期但尚未领取的债券利息，单独确认为应收项目。

在持有以公允价值计量且其变动计入当期损益的金融资产期间取得的利息或现金股利，确认为投资收益。资产负债表日，将以公允价值计量且其变动计入当期损益的金融资产或金融负债的公允价值变动计入当期损益。

处置以公允价值计量且其变动计入当期损益的金融资产或金融负债时，其公允价值与初始入账金额之间的差额确认为投资收益，同时调整公允价值变动损益。

④ 持有至到期投资

此类金融资产是指到期日固定、回收金额固定或可确定，且公司有明确意图和能力持有至到期的非衍生金融资产。

持有至到期投资按取得时的公允价值和相关交易费用之和作为初始确认金额。支付的价款中包含的已到付息期但尚未领取的债券利息，应单独确认为应收项目。

持有至到期投资在持有期间按照摊余成本和实际利率计算确认利息收入，计入投资收益。实际利率应当在取得持有至到期投资时确定，在该持有至到期投资预期存续期间或适用的更短期间内保持不变。(实际利率与票面利率差别较小的，也可按票面利率计算利息收入，计入投资收益。)

处置持有至到期投资时，应将所取得价款与该投资账面价值之间的差额计入投资收益。

⑤ 可供出售金融资产

可供出售金融资产通常是指企业没有划分为以公允价值计量且其变动计入当期损益的金融资产、持有至到期投资、贷款和应收款项的金融资产。

可供出售金融资产按取得该金融资产的公允价值和相关交易费用之和作为初始确认金额。支付的价款中包含的已到付息期但尚未领取的债券利息或已宣告但尚未发放的现金股利，应单独确认为应收项目。

可供出售金融资产持有期间取得的利息或现金股利，应当计入投资收益。资产负债表日，可供出售金融资产应当以公允价值计量，且公允价值变动计入资本公积(其他资本公积)。处置可供出售金融资产时，应将取得的价款与该金融资产账面价值之间的差额，计入投资损益；同时，将原直接计入所有者权益的公允价值变动累计额对应处置部分的金额转出，计入投资损益。

⑥ 其他金融负债

其他金融负债是指除以公允价值计量且其变动计入当期损益的金融负债以外的金融负债。通常情况下，公司发行的债券、因购买商品产生的应付账款、长期应付款等，应当划分为其他金融负债。

其他金融负债应当按其公允价值和相关交易费用之和作为初始确认金额。其他金融负债通常采用摊余成本进行后续计量。

(2) 金融资产转移的确认依据和计量方法

公司已将金融资产所有权上几乎所有的风险和报酬转移给转入方的，终止确认该金融资产；保留了金融资产所有权上几乎所有的风险和报酬的，不终止确认该金融资产。终止确认，是指将金融资产或金融负债从公司的账户和资产负债表内予以转销。金融资产整体转移满足终止确认条件的，应当将下列两项金额的差额计入当期损益：

① 所转移金融资产的账面价值；

② 因转移而收到的对价，与原直接计入所有者权益的公允价值变动累计额(涉及转移的金融资产为可供出售金融资产的情形)之和。

金融资产部分转移满足终止确认条件的，将所转移金融资产整体的账面价值，在终止确认部分和未终止确认部分(在此种情况下，所保留的服务资产应当视同未终止确认金融资产的一部分)之间，按照各自的相对公允价值进行分摊，并将下列两项金额的差额计入当期损益：

1) 终止确认部分的账面价值；

2) 终止确认部分的对价，与原直接计入所有者权益的公允价值变动累计额中对应终止确认部分的金额(涉及转移的金融资产为可供出售金融资产的情形)之和。

公司仍保留与所转移金融资产所有权上几乎所有的风险和报酬的，则继续确认所转移金融资产整体，并将收到的对价确认为一项金融负债。

(3) 金融资产和金融负债的公允价值确定方法

存在活跃市场的金融资产或金融负债，活跃市场中的报价应当用于确定其公允价值。活跃市场中的报价是指易于定期从交易所、经纪商、行业协会、定价服务机构等获得的价格，且代表了在公平交易中实际发生的市场交易的价格。

(4) 金融工具不存在活跃市场的，采用估值技术确定其公允价值。采用估值技术得出的结果，可以反映估值日在公平交易中可能采用的交易价格。估值技术包括参考熟悉情况并自愿交易的各方最近进行的市场交易中使用的价格、参照实质上相同的其他金融工具的当前公允价值、现金流量折现法和期权定价模型等。

(5) 金融资产(不含应收款项)减值测试方法、减值准备计提方法

① 对于持有至到期投资和贷款，有客观证据表明其发生了减值的，应当根据其账面价值与预计未来现金流量现值之间的差额计算确认减值损失。

② 通常情况下，如果可供出售金融资产的公允价值发生较大幅度下降，或在综合考虑各种

相关因素后，预期这种下降趋势属于非暂时性的，可以认定该可供出售金融资产已发生减值，应当确认减值损失。可供出售金融资产发生减值的，在确认减值损失时，将原直接计入所有者权益的公允价值下降形成的累计损失一并转出，计入减值损失。

10、 应收款项：

(1) 单项金额重大并单项计提坏账准备的应收款项：

单项金额重大的判断依据或金额标准	单项金额重大的应收账款是指期末金额为 100 万元及以上的应收款项，单项金额重大的其他应收账款是指期末金额为 10 万元及以上的其他应收款项。
单项金额重大并单项计提坏账准备的计提方法	对单项金额重大的应收款项，单独进行减值测试，有客观证据表明其发生了减值的，按照其未来现金流量现值低于其账面价值的差额，计提坏账准备。

(2) 按组合计提坏账准备应收款项：

确定组合的依据：	
组合名称	依据
组合 1	对单项金额不重大的应收款项，与经单独测试后未减值的应收款项一起按账龄特征划分为若干组合，根据以前年度与之相同或相类似的、具有类似信用风险特征的应收账款组合的实际损失率为基础，结合现时情况确定本期各项组合计提坏账准备的比例，据此计算本期应计提的坏账准备。
按组合计提坏账准备的计提方法：	
组合名称	计提方法
组合 1	账龄分析法
	账龄分析法

组合中，采用账龄分析法计提坏账准备的：

账龄	应收账款计提比例说明	其他应收款计提比例说明
1 年以内（含 1 年）	5%	5%
1—2 年	10%	10%
2—3 年	30%	30%
3—4 年	40%	40%
4—5 年	50%	50%
5 年以上	100%	100%

(3) 单项金额虽不重大但单项计提坏账准备的应收账款：

单项计提坏账准备的理由	单项金额重大的应收款项以外回收风险较大的应收款项。
坏账准备的计提方法	个别认定法

11、 存货：

(1) 存货的分类

存货包括原材料、港机配件等。

(2) 发出存货的计价方法

加权平均法。

(3) 存货可变现净值的确定依据及存货跌价准备的计提方法

于资产负债表日，存货按照成本与可变现净值孰低计量，存货成本高于其可变现净值的，应当计提存货跌价准备，计入当期损益。可变现净值，是指在日常活动中，存货的估计售价减去至完工时估计将要发生的成本、估计的销售费用以及相关税费后的金额。

各类存货可变现净值的确定依据如下：

存货跌价准备按单个存货项目(或存货类别)计提，与在同一地区生产和销售的产品系列相关、具有相同或类似最终用途或目的，且难以与其他项目分开计量的存货，合并计提存货跌价准备。

(4) 存货的盘存制度

永续盘存制

(5) 低值易耗品和包装物的摊销方法

1) 低值易耗品

一次摊销法

2) 包装物

一次摊销法

12、 长期股权投资：

(1) 投资成本确定

除对外合并形成的长期股权投资以外，其他方式取得的长期股权投资，按照下列规定确定其投资成本：

- ① 以支付现金取得的长期股权投资，按照实际支付的购买价款作为投资成本。投资成本包括与取得长期股权投资直接相关的费用、税金及其他必要支出；
- ② 以发行权益性证券取得的长期股权投资，按照发行权益性证券的公允价值作为投资成本；
- ③ 投资者投入的长期股权投资，按照投资合同或协议约定的价值作为投资成本，合同或协议约定价值不公允的以公允价值作为投资成本；
- ④ 通过非货币性资产交换取得的长期股权投资，其投资成本应当按照《企业会计准则第 7 号-非货币性资产交换》确定。
- ⑤ 通过债务重组取得的长期股权投资，其投资成本应当按照《企业会计准则第 12 号-债务重组》确定。

(2) 后续计量及损益确认方法

① 下列长期股权投资采用成本法核算：

- 1) 公司能够对被投资单位实施控制的长期股权投资。
- 2) 公司对被投资单位不具有共同控制或重大影响，并且在活跃市场中没有报价、公允价值不能可靠计量的长期股权投资。

采用成本法核算的长期股权投资按照投资成本计价。追加或收回投资应当调整长期股权投资的成本。除取得投资时实际支付的价款或者对价中包含的已宣告但尚未发放的现金股利或者利润外，当期投资收益按照享有被投资单位宣告发放的现金股利或利润确认。

② 对被投资单位具有共同控制或重大影响的长期股权投资，按照权益法核算。

在权益法核算时，当取得长期股权投资后，按照应享有或应分担的被投资单位实现的净损益的份额，确认投资损益并调整长期股权投资的账面价值。投资企业按照被投资单位宣告分派的利润或现金股利计算应分得的部分，相应减少长期股权投资的账面价值。

确认被投资单位发生的净亏损，以长期股权投资的账面价值以及其他实质上构成对被投资单位净投资的长期权益减记至零为限，公司对被投资企业负有承担额外损失义务的除外。被投资单位以后实现净利润的，投资企业在其收益分享额弥补未确认的亏损分担额后，恢复确认收益分享额。

对于被投资单位除净损益以外所有者权益的其他变动，调整长期股权投资的账面价值并计入所有者权益。

长期股权投资按照权益法核算在确认投资损益时，应当以取得投资时被投资单位各项可辨认资产等的公允价值为基础，对被投资单位的净利润进行调整后加以确定。

(3) 确定对被投资单位具有共同控制、重大影响的依据

共同控制，是指按照合同约定对某项经济活动所共有的控制，仅在与该项经济活动相关的重要财务和经营决策需要分享控制权的投资方一致同意时存在。

重大影响，是指对一个企业的财务和经营政策有参与决策的权力，但并不能够控制或者与其他方一起共同控制这些政策的制定。

(4) 减值测试方法及减值准备计提方法

长期股权投资如存在可收回金额低于其账面价值，将按照其差额计提减值准备。可收回金额根据资产的公允价值减去处置费用后的净额与资产预计未来现金流量的现值两者之间较高者确定。

13、 固定资产：

(1) 固定资产确认条件、计价和折旧方法：

固定资产是指为生产商品、提供劳务、出租或经营管理而持有的，使用年限超过一年，单位价值较高的有形资产。

固定资产以取得时的实际成本入账，并从其达到预定可使用状态的次月起，采用直线法(年限平均法)提取折旧。

(2) 各类固定资产的折旧方法：

类别	折旧年限(年)	残值率(%)	年折旧率(%)
房屋及建筑物	40-50年	3%	1.94-2.43
机器设备	7-15年	3%	6.47-13.86
电子设备	8-12年	3%	8.08-12.13
运输设备	5-10年	3%	9.70-19.40
管道	12-50年	3%	1.94-8.08

(3) 固定资产的减值测试方法、减值准备计提方法

如存在可收回金额低于其账面价值，将按照其差额计提减值准备。可收回金额根据资产的公允价值减去处置费用后的净额与资产预计未来现金流量的现值两者之间较高者确定。

14、 在建工程：

(1) 包括公司基建、更新改造等发生的支出；

(2) 在建工程达到预定可使用状态时转入固定资产；

(3) 如存在可收回金额低于其账面价值，将按照其差额计提减值准备。可收回金额根据资

产的公允价值减去处置费用后的净额与资产预计未来现金流量的现值两者之间较高者确定。

15、 借款费用:

(1) 公司发生的借款费用,可直接归属于符合资本化条件的资产的购建或者生产的,予以资本化,计入相关资产成本。符合资本化条件的资产,是指需要经过相当长的时间的(通常是指1年及1年以上)购建或者生产活动才能达到预定可使用可销售状态的固定资产、投资性房地产和存货等资产。其他借款费用,应当在发生时根据其发生额确认为费用,计入当期损益。借款费用包括借款利息、折价或者溢价的摊销、辅助费用以及因外币借款而发生的汇兑差额等。

(2) 借款费用同时满足下列条件的,开始资本化:

① 资产支出已发生,资产支出包括为购建或者生产符合资本化条件的资产而支付的现金、转移非现金资产或者承担带息债务形式发生的支出;

② 借款费用已经发生;

③ 为使资产达到预定可使用或者可销售状态所必要的购建或者生产活动已经开始。

购建或者生产符合资本化条件的资产达到预定可使用或者可销售状态时,借款费用停止资本化。

符合资本化条件的资产在购建或者生产过程中发生非正常中断,且中断时间连续超过3个月的,暂停借款费用的资本化。在中断期间发生的借款费用确认为费用,计入当期损益,直至资产的购建或者生产活动重新开始。如果中断是所购建或者生产的符合资本化条件的资产达到预定可使用或可销售状态必要的程序,借款费用的资本化则继续进行。

(3) 在资本化期间内,每一会计期间的利息(包括折价或溢价的摊销)资本化金额,按照下列规定确定:

① 为购建或者生产符合资本化条件的资产而借入专门借款的,以专门借款当期实际发生的利息费用,减去尚未动用的借款资金存入银行取得的利息收入或进行暂时性投资取得的投资收益后的金额确定。

② 为购建或者生产符合资本化条件的资产而占用了一般借款的,根据累计资产支出超过专门借款部分的资产支出加权平均数乘以所占用的一般借款的资本化率,计算确定一般借款应予资本化的利息金额。资本化率根据一般借款加权平均利率确定。

借款存在折价或溢价的,按照实际利率法确定每一会计期间相应摊销的折价或者溢价的金额,调整每期利息金额。

在资本化期间内,每一会计期间的利息资本化金额,不超过当期相关借款实际发生的利息金额。

(4) 专门借款发生的辅助费用,在所购建或者生产的符合资本化条件的资产达到预定可使用或者可销售状态之前发生的,在发生时根据其发生额予以资本化,计入符合资本化条件的资产的成本;在所购建或者生产的符合资本化条件的资产达到预定可使用或者可销售状态之后发生的,在发生时根据其发生额确认为费用,计入当期损益。一般借款发生的辅助费用,在发生时根据其发生额确认为费用,计入当期损益。

16、 无形资产:

(1) 无形资产,是指企业拥有或者控制的没有实物形态的可辨认非货币性资产。无形资产按照成本进行初始计量。于取得无形资产时分析判断其使用寿命。

(2) 公司确定无形资产使用寿命通常考虑的因素:

① 运用该资产生产的产品通常的寿命周期、可获得的类似资产使用寿命的信息;

- ② 技术、工艺等方面的现阶段情况及对未来发展趋势的估计；
- ③ 以该资产生产的产品或提供服务的市场需求情况；
- ④ 现在或潜在的竞争者预期采取的行动；
- ⑤ 为维持该资产带来经济利益能力的预期维护支出，以及公司预计支付有关支出的能力；
- ⑥ 对该资产控制期限的相关法律规定或类似限制，如特许使用期、租赁期等；
- ⑦ 与企业持有其他资产使用寿命的关联性等。

无法预见无形资产为公司带来经济利益期限的，视为使用寿命不确定的无形资产。

对于使用寿命有限的无形资产，在使用寿命内系统合理直线法摊销。公司于每年年度终了，对使用寿命有限的无形资产的使用寿命及摊销方法进行复核。

(3) 无形资产如存在可收回金额低于其账面价值，将按照其差额计提减值准备。可收回金额根据资产的公允价值减去处置费用后的净额与资产预计未来现金流量的现值两者之间较高者确定。

(4) 内部研究开发

① 内部研究开发项目的支出，包括研究阶段支出与开发阶段支出，其中：

- 1) 研究是指为获取并理解新的科学或技术知识而进行的独创性的有计划调查。
- 2) 开发是指在进行商业性生产或使用前，将研究成果或其他知识应用于某项计划或设计，以生产出新的或具有实质性改进的材料、装置、产品等。

② 内部研究开发项目在研究阶段的支出于发生时计入当期损益；开发阶段的支出，同时满足下列条件的，确认为无形资产：

- 1) 完成该无形资产以使其能够使用或出售在技术上具有可行性；
- 2) 具有完成该无形资产并使用或出售的意图；
- 3) 无形资产产生经济利益的方式，包括能够证明运用该无形资产生产的产品存在市场或无形资产自身存在市场，无形资产将在内部使用的，应当证明其有用性；
- 4) 有足够的技术、财务资源和其他资源支持，以完成该无形资产的开发，并有能力使用或出售该无形资产；
- 5) 归属于该无形资产开发阶段的支出能够可靠地计量。

17、 预计负债：

与或有事项相关的义务同时满足下列条件的，确认为预计负债：

- (1) 该义务是企业承担的现时义务；
- (2) 履行该义务很可能导致经济利益流出企业；
- (3) 该义务的金额能够可靠地计量。

预计负债应当按照履行相关现时义务所需支出的最佳估计数进行初始计量。

18、 收入：

(1) 营业收入包括销售商品收入、提供劳务收入以及让渡资产使用权收入。

(2) 销售商品收入的确认

销售商品收入同时满足下列条件的，予以确认：

- ① 企业已将商品所有权上的主要风险和报酬转移给购货方；
- ② 企业既没有保留通常与所有权相联系的继续管理权，也没有对已售出的商品实施有效控制；
- ③ 收入的金额能够可靠地计量；
- ④ 相关的经济利益很可能流入企业；
- ⑤ 相关的已发生或将发生的成本能够可靠地计量。

(3) 提供劳务收入的确认

在资产负债表日提供劳务交易的结果能够可靠估计的，采用完工百分比法确认提供劳务收入。

提供劳务交易的结果能够可靠估计，是指同时满足下列条件：

- ① 收入的金额能够可靠地计量；
- ② 相关的经济利益很可能流入企业；
- ③ 交易的完工进度能够可靠地确定；
- ④ 交易中已发生和将发生的成本能够可靠地计量。

确定提供劳务交易的完工进度，选用下列方法：

- 1) 已完工作的测量；
- 2) 已经提供的劳务占应提供劳务总量的比例；
- 3) 已经发生的成本占估计总成本的比例。

在资产负债表日按照提供劳务收入总额乘以完工进度扣除以前会计期间累计已确认提供劳务收入后的金额，确认当期提供劳务收入；同时，按照提供劳务估计总成本乘以完工进度扣除以前会计期间累计已确认劳务成本后的金额，结转当期劳务成本。

在资产负债表日提供劳务交易结果不能够可靠估计的，分别下列情况处理：

<1> 已经发生的劳务成本预计能够得到补偿的，按照已经发生的劳务成本金额确认提供劳务收入，并按相同金额结转劳务成本；

<2> 已经发生的劳务成本预计不能够得到补偿的，应当将已经发生的劳务成本计入当期损益，不确认提供劳务收入。

具体收入确认如下：

<1> 装卸收入：指本公司提供包括煤炭及其制品、铁矿砂、氧化铝、焦炭、化肥、胶合板、钢材、等货种的装卸劳务而获得的收入。按货物流向分为外贸装卸收入和内贸装卸收入。外贸装卸收入是为国际贸易货物提供港口装卸劳务而获得的收入；内贸装卸收入是为国内贸易货物提供港口装卸劳务而获得的收入；确认时点为装卸劳务完成并经双方确认了货物装卸作业量时。

<2> 堆存收入：指本公司为客户提供货物在港堆存劳务而获得的收入，按货物在港堆存吨天和计费标准进行收费。堆存吨天是指在一定的期间内堆场所堆存的货物数量与其堆存天数乘积的总和，其堆存天数从货物进场的第一天开始计算，按自然天数，算头不算尾。

<3> 港务管理收入内容：货物港务费、停泊费、系解缆费等。港务管理收费依据为：中华人民共和国交通部令 2001 年第 11 号修订后《中华人民共和国交通部港口收费规则(外贸部分)》的有关规定和交通部令 2005 年第 8 号《中华人民共和国港口收费规则(内贸部分)》的有关规定。系解缆费、停泊费的确认时点为船舶作业结束离泊时，货物港务费的确认时点为装卸船完成双方确认了装卸作业量时，与装卸收入同时确认。

(4) 让渡资产使用权收入的确认

让渡资产使用权收入包括利息收入、使用费收入等。让渡资产使用权收入同时满足下列条件的，才能予以确认：

- ① 相关的经济利益很可能流入企业；
- ② 收入的金额能够可靠地计量。

公司分别下列情况确定让渡资产使用权收入金额：

- 1) 利息收入金额，按照他人使用本企业货币资金的时间和实际利率计算确定。
- 2) 使用费收入金额，按照有关合同或协议约定的收费时间和方法计算确定。

19、 政府补助：

政府补助是指企业从政府无偿取得货币性资产或非货币性资产，但不包括政府作为企业所有者投入的资本。政府补助分为与资产相关的政府补助和与收益相关的政府补助。

政府补助同时满足下列条件的，才能予以确认：

- (1) 公司能够满足政府补助所附条件；
- (2) 公司能够收到政府补助。

与资产相关的政府补助，应当确认为递延收益，并在相关资产使用寿命内平均分配，计入当期损益。与收益相关的政府补助，应当分别下列情况处理：

- ① 用于补偿企业以后期间的相关费用或损失的，确认为递延收益，并在确认相关费用的期间，计入当期损益；
- ② 用于补偿企业已发生的相关费用或损失的，直接计入当期损益。

20、 递延所得税资产/递延所得税负债：

所得税采用资产负债表债务法进行核算。于资产负债表日，分析比较资产、负债的账面价值与其计税基础，两者之间存在差异的，确认递延所得税资产、递延所得税负债及相应的递延所得税费用(或收益)。在计算确定当期所得税(即当期应交所得税)以及递延所得税费用(或收益)的基础上，将两者之和确认为利润表中的所得税费用(或收益)，但不包括直接计入所有者权益的交易或事项的所得税影响。

资产负债表日，对递延所得税资产的账面价值进行复核。如果未来期间很可能无法获得足够的应纳税所得额用以抵扣递延所得税资产的利益，应当减记递延所得税资产的账面价值。

21、 经营租赁、融资租赁：

(1) 经营租赁

经营租赁中承租人，对于经营租赁的租金，在租赁期内各个期间按照直线法计入相关资产成本或当期损益；发生的初始直接费用，计入当期损益；或有租金在实际发生时计入当期损益。经营租赁中出租人按资产的性质，将用作经营租赁的资产包括在资产负债表中的相关项目内；对于经营租赁的租金，在租赁期内各个期间按照直线法确认为当期损益；发生的初始直接费用，计入当期损益；对于经营租赁资产中的固定资产，出租人应当采用类似资产的折旧政策计提折旧；对于其他经营租赁资产，应当采用系统合理的方法进行摊销；或有租金在实际发生时计入当期损益。

(2) 融资租赁

融资租赁中承租人，在租赁期开始日将租赁开始日租赁资产公允价值与最低租赁付款额现值两者中较低者作为租入资产的入账价值，将最低租赁付款额作为长期应付款的入账价值，其差额作为未确认融资费用；承租人在租赁谈判和签订租赁合同过程中发生的，可归属于租赁项目的手续费、律师费、差旅费、印花税等初始直接费用，应当计入租入资产价值；未确认融资费用在租赁期内各个期间进行分摊，采用实际利率法计算确认当期的融资费用；或有租金应当在实际发生时计入当期损益。承租人在计算最低租赁付款额的现值时，能够取得出租人租赁内含利率的，应当采用租赁内含利率作为折现率；否则，应当采用租赁合同规定的利率作为折现率。承租人无法取得出租人的租赁内含利率且租赁合同没有规定利率的，应当采用同期银行贷款利率作为折现率。承租人采用与自有固定资产相一致的折旧政策计提租赁资产折旧。能够合理确定租赁期届满时取得租赁资产所有权的，在租赁资产使用寿命内计提折旧。无法合理确定租赁期届满时能够取得租赁资产所有权的，在租赁期与租赁资产使用寿命两者中较短的期间内计提折旧。融资租赁中出租人在租赁期开始日，将租赁开始日最低租赁收款额与初始直接费用之和作为应收融资租赁款的入账价值，同时记录未担保余值；将最低租赁收款额、初始直接费用及未担保余值之和与其现值之和的差

额确认为未实现融资收益；未实现融资收益应当在租赁期内各个期间进行分配；采用实际利率法计算确认当期的融资收入；或有租金在实际发生时计入当期损益。

22、 主要会计政策、会计估计的变更

(1) 会计政策变更

无

(2) 会计估计变更

无

23、 前期会计差错更正

(1) 追溯重述法

无

(2) 未来适用法

无

(五) 税项：

1、 主要税种及税率

税种	计税依据	税率
增值税	销售产品、提供劳务收入	17%
营业税	营业收入	装卸收入按 3%、堆存收入按 5%、港务管理收入按 3%，其他业务收入按 5%
城市维护建设税	流转税	7%
企业所得税	应纳税所得额	25%
教育费附加	流转税	3%
地方教育附件	流转税	1%

(六) 企业合并及合并财务报表

1、 子公司情况

(1) 通过设立或投资等方式取得的子公司

单位:元 币种:人民币

子公司 全称	子公司 类型	注册地	业务性质	注册资本	经营范围	持股 比例 (%)	表决权 比例 (%)	是否合 并报表
连云港东联包装有限公司	全资子公司	连云港经济技术开发区泰山中路 88 号 318 室	港口货物装卸及包装	20,000,000.00	港口货物装卸及包装、仓储设施建设及经营	100	100	是

子公司情况说明

连云港东联包装有限公司为公司的全资子公司，报告期内，为适应公司整体发展的需要，强化统筹与控制能力，减少母子公司间的关联交易，经三届董事会第十八次会议审议通过了吸收合并东联包装公司事项，东联包装公司所有资产、负债、权益由母公司享有或承担。

至 2010 年 6 月 29 日，东联包装有限公司工商注销登记已办理完毕。

2、本期发生的吸收合并

单位:元 币种:人民币

吸收合并的类型	并入的主要资产		并入的主要负债	
	项目	金额	项目	金额
非同一控制下吸收合并				
连云港东联包装有限公司	流动资产	118,340.14	流动负债	13,320,625.00
连云港东联包装有限公司	非流动资产	22,089,041.18		

(七) 合并财务报表项目注释

1、货币资金

单位：元

项目	期末数	期初数
	人民币金额	人民币金额
现金：		
人民币	1,259.67	11,565.80
银行存款：		
人民币	57,721,702.20	231,849,085.83
合计	57,722,961.87	231,860,651.63

2、应收票据：

(1) 应收票据分类

单位：元 币种：人民币

种类	期末数	期初数
银行承兑汇票	145,354,579.78	52,254,589.54
合计	145,354,579.78	52,254,589.54

(2) 因出票人无力履约而将票据转为应收账款的票据，以及期末公司已经背书给他方但尚未到期的票据情况

单位：元 币种：人民币

出票单位	出票日期	到期日	金额	备注
公司已经背书给其他方但尚未到期的票据				
长治市大鹏物资贸易有限公司	2010 年 10 月 8 日	2011 年 4 月 8 日	10,000,000.00	01738056
临汾万鑫达焦化有限责任公司	2010 年 11 月 29 日	2011 年 5 月 26 日	10,000,000.00	03003567
杭州钢铁厂工贸总公司	2010 年 8 月 6 日	2011 年 2 月 6 日	8,000,000.00	02051530
连云港硕阳贸易有限公司	2010 年 10 月 11 日	2011 年 4 月 8 日	7,000,000.00	03848730
山西建邦集团有限公司	2010 年 12 月 8 日	2011 年 6 月 7 日	5,000,000.00	03003594
合计	/	/	40,000,000.00	/

3、 应收账款:

(1) 应收账款按种类披露:

单位: 元 币种: 人民币

种类	期末数				期初数			
	账面余额		坏账准备		账面余额		坏账准备	
	金额	比例 (%)	金额	比例 (%)	金额	比例 (%)	金额	比例 (%)
按组合计提坏账准备的应收账款:								
按账龄分析法计提坏账准备的应收账款	128,769,399.85	100.00	7,583,614.01	5.89	123,746,819.07	100.00	7,354,367.69	5.94
组合小计	128,769,399.85	100.00	7,583,614.01	5.89	123,746,819.07	100.00	7,354,367.69	5.94
合计	128,769,399.85	/	7,583,614.01	/	123,746,819.07	/	7,354,367.69	/

应收账款说明: 本公司单项金额重大的应收账款为期末余额 100 万及其以上的款项。

组合中, 按账龄分析法计提坏账准备的应收账款:

单位: 元 币种: 人民币

账龄	期末数			期初数		
	账面余额		坏账准备	账面余额		坏账准备
	金额	比例 (%)		金额	比例 (%)	
1 年以内小计	123,751,944.10	5	6,187,597.21	115,808,851.47	5	5,790,442.57
1 至 2 年	2,123,577.52	10	212,357.75	5,773,554.10	10	577,355.41
2 至 3 年	1,685,554.22	30	505,666.26	966,864.36	30	290,059.31
3 至 4 年	782,597.55	40	313,039.02	659,629.58	40	263,851.83
4 至 5 年	121,545.37	50	60,772.68	210,551.99	50	105,276.00
5 年以上	304,181.09	100	304,181.09	327,367.57	100	327,367.57
合计	128,769,399.85		7,583,614.01	123,746,819.07		7,354,352.69

(2) 本报告期实际核销的应收账款情况

单位: 元 币种: 人民币

单位名称	应收账款性质	核销金额	核销原因	是否因关联交易产生
连云港力源电力燃料有限公司等	尾款	929,071.29	无法收回	否
合计	/	929,071.29	/	/

(3) 本报告期应收账款中持有公司 5%(含 5%)以上表决权股份的股东单位情况

单位：元 币种：人民币

单位名称	期末数		期初数	
	金额	计提坏账金额	金额	计提坏账金额
连云港港口集团有限公司（物资分公司）	9,194.60	459.73	0	0

(4) 应收账款金额前五名单位情况

单位：元 币种：人民币

单位名称	与本公司关系	金额	年限	占应收账款总额的比例（%）
连云港外代国际货运代理有限公司	非关联方	11,228,315.69	1 年以内	8.72
连云港凯达国际物流有限公司	母公司的全资子公司	5,578,718.17	1 年以内	4.33
连云港宁远国际物流有限公司	非关联方	5,298,781.78	1 年以内	4.11
中国外运陆桥运输有限公司	非关联方	4,742,025.71	1 年以内	3.68
连云港煜泰国际商贸有限公司	非关联方	4,030,653.32	1 年以内	3.13
合计	/	30,878,494.67	/	23.97

(5) 应收关联方账款情况

单位：元 币种：人民币

单位名称	与本公司关系	金额	占应收账款总额的比例（%）
连云港凯达国际物流有限公司	母公司的全资子公司	5,578,718.17	4.33
连云港港口集团货运代理公司	母公司的控股子公司	618,818.52	0.48
连云港港口物流有限公司	母公司的全资子公司	1,288,138.99	1.00
连云港中韩轮渡有限公司	合营企业	890,054.98	0.69
益海(连云港)粮油工业有限公司	其他	811,225.61	0.63
中国连云港外轮代理有限公司	其他	673,210.74	0.52
连云港港口集团有限公司（物资分公司）	母公司	9,194.60	0.01
连云港凯达国际船舶代理有限公司	母公司的全资子公司	114,642.25	0.09
合计	/	9,984,003.86	7.75

4、其他应收款：

(1) 其他应收款按种类披露：

单位：元 币种：人民币

种类	期末数				期初数			
	账面余额		坏账准备		账面余额		坏账准备	
	金额	比例(%)	金额	比例(%)	金额	比例(%)	金额	比例(%)
按组合计提坏账准备的其他应收账款：								
按账龄分析法计提坏账准备的其他应收账款	2,473,649.50	100.00	192,642.81	7.79	2,682,967.62	100.00	176,998.52	6.60

组合小计	2,473,649.50	100.00	192,642.81	7.79	2,682,967.62	100.00	176,998.52	6.60
合计	2,473,649.50	/	192,642.81	/	2,682,967.62	/	176,998.52	/

本公司单项金额重大的其他应收账款为期末余额 10 万及其以上的款项。

组合中，按账龄分析法计提坏账准备的其他应收账款：

单位：元 币种：人民币

账龄	期末数			期初数		
	账面余额		坏账准备	账面余额		坏账准备
	金额	比例(%)		金额	比例(%)	
1 年以内小计	2,142,470.85	5	107,123.54	2,305,249.97	5	115,262.50
1 至 2 年	130,000.00	10	13,000.00	327,989.80	10	32,798.98
2 至 3 年	177,989.80	30	53,396.94	621.00	30	186.30
3 至 4 年	621.00	40	248.40	33,926.85	40	13,570.74
4 至 5 年	7,387.85	50	3,693.93			
5 年以上	15,180.00	100	15,180.00	15,180.00	100	15,180.00
合计	2,473,649.50		192,642.81	2,682,967.62		176,998.52

(2) 本报告期其他应收款中持有公司 5%(含 5%)以上表决权股份的股东单位情况

本报告期其他应收账款中无持有公司 5%(含 5%)以上表决权股份的股东单位的欠款。

(3) 其他应收款金额前五名单位情况

单位：元 币种：人民币

单位名称	与本公司关系	金额	年限	占其他应收款总额的 比例(%)
备用金—李光凤	公司职工	274,511.00	1 年以内	11.10
备用金—王金梁	公司职工	268,610.13	1 年以内	10.86
备用金—高永生	公司职工	190,000.00	1 年以内	7.68
东泰公司食堂	公司食堂	176,000.00	2 至 3 年	7.11
东泰装卸车考核款	公司部门	130,000.00	1 至 2 年	5.26
合计	/	1,039,121.13	/	42.01

5、预付款项：

(1) 预付款项按账龄列示

单位：元 币种：人民币

账龄	期末数		期初数	
	金额	比例(%)	金额	比例(%)
1 年以内	214,462.00	100	1,885,200.00	100
合计	214,462.00	100	1,885,200.00	100

(2) 预付款项金额前五名单位情况

单位：元 币种：人民币

单位名称	与本公司关系	金额	时间	未结算原因
上海铁路局南京东车辆段	非关联方	125,000.00	2010-12	预付修理费
连云港新东方国际货柜码头有限公司	关联方	68,462.00	2010-10	预付堆存费
张家港市奔鹿洗染机械有限公司	非关联方	21,000.00	2010-07	预付烘干机款
合计	/	214,462.00	/	/

(3) 本报告期预付款项中持有公司 5%(含 5%)以上表决权股份的股东单位情况

本报告期预付账款中无持有公司 5%(含 5%)以上表决权股份的股东单位的欠款。

(4) 预付款项的说明：

预付账款期末数较期初数减少 88.62%，主要是由于年初预付账款转入固定资产及在建工程所致。

6、 存货：

(1) 存货分类

单位：元 币种：人民币

项目	期末数			期初数		
	账面余额	跌价准备	账面价值	账面余额	跌价准备	账面价值
原材料	15,158,241.74		15,158,241.74	12,522,119.44		12,522,119.44
合计	15,158,241.74		15,158,241.74	12,522,119.44		12,522,119.44

存货期末余额中无利息资本化金额。

存货期末余额中含有借款费用资本化金额的 0 元。

7、 对合营企业投资和联营企业投资：

单位：元 币种：人民币

被投资单位名称	本企业持股比例(%)	本企业在被投资单位表决权比例(%)	期末资产总额	期末负债总额	期末净资产总额	本期营业收入总额	本期净利润
一、合营企业							
连云港中韩轮渡有限公司	50	50	232,919,330.73	145,067,546.83	87,851,783.90	288,228,200.58	35,417,083.05
连云港轮渡株式会社	50	50	36,287,238.24	30,697,577.32	5,589,660.92	18,548,031.88	2,900,973.86
二、联营企业							
连云港中远船务工程有	40	40	322,144,881.17	129,041,982.15	193,102,899.02	375,440,841.63	1,639,581.34

限公司							
连云港新东方国际货柜码头有限公司	45	45	1,160,546,196.31	522,250,728.42	638,295,467.89	309,284,772.06	49,060,671.97
新陆桥（连云港）码头有限公司	38	38	623,970,300.21	180,369,307.74	443,600,992.47	347,024,997.19	54,013,312.72

8、长期股权投资：

(1) 长期股权投资情况

按权益法核算：

单位：元 币种：人民币

被投资单位	投资成本	期初余额	增减变动	期末余额	本期现金红利	在被投资单位持股比例(%)	在被投资单位表决权比例(%)
连云港中韩轮渡有限公司	13,170,919.78	25,917,131.87	17,784,733.11	43,701,864.98		50	50
连云港轮渡株式会社	2,245,044.78	4,177,575.16	-1,382,744.70	2,794,830.46	2,879,703.22	50	50
连云港中远船务工程有限公司	72,000,000.00	76,585,327.07	655,832.54	77,241,159.61		40	40
连云港新东方国际货柜码头有限公司	331,584,009.15	0	349,668,047.23	349,668,047.23		45	45
新陆桥(连云港)码头有限公司	160,378,197.33	0	179,380,552.31	179,380,552.31	14,064,180.27	38	38

长期股权投资期末数较期初数增加 511.91%，其主要原因是报告期内新增对连云港新东方国际货柜码头有限公司和新陆桥(连云港)码头有限公司的股权投资所致。

本期对连云港新东方国际货柜码头有限公司投资增减变动为：349,668,047.23 元（其中投资成本 331,584,009.15 元，投资收益 18,084,038.08 元）；对新陆桥(连云港)码头有限公司投资增减变动为：179,380,552.31 元（其中投资成本 160,378,197.33 元，投资收益 19,002,354.98 元）。

9、固定资产：

(1) 固定资产情况

单位：元 币种：人民币

项目	期初账面余额	本期增加	本期减少	期末账面余额
一、账面原值合计：	3,001,445,320.61	85,780,983.66	16,600,163.79	3,070,626,140.48
其中：房屋及建筑物	214,107,023.67	2,466,920.22	514,153.79	216,059,790.10
机器设备	1,049,574,046.07	59,818,335.45	15,358,300.00	1,094,034,081.52

运输工具	67,529,476.13	9,092,546.00	19,000.00	76,603,022.13	
构筑物	1,552,397,237.90	12,111,892.45	0	1,564,509,130.35	
电子设备	47,683,296.66	1,938,219.00	708,710.00	48,912,805.66	
管道	70,154,240.18	353,070.54	0	70,507,310.72	
		本期新增	本期计提		
二、累计折旧合计：	1,104,696,816.92		120,205,736.40	15,019,621.54	1,209,882,931.78
其中：房屋及建筑物	76,720,684.22		5,007,220.11	114,509.52	81,613,394.81
机器设备	466,010,729.64		64,589,823.85	14,201,268.26	516,399,285.23
运输工具	28,516,835.10		11,438,644.38	18,430.00	39,937,049.48
构筑物	466,717,112.46		32,488,135.15	0	499,205,247.61
电子设备	35,995,005.38		3,987,535.51	685,413.76	39,297,127.13
管道	30,736,450.12		2,694,377.40	0	33,430,827.52
三、固定资产账面净值合计	1,896,748,503.69	/	/	/	1,860,743,208.70
其中：房屋及建筑物	137,386,339.45	/	/	/	134,446,395.29
机器设备	583,563,316.43	/	/	/	577,634,796.29
运输工具	39,012,641.03	/	/	/	36,665,972.65
构筑物	1,085,680,125.44	/	/	/	1,065,303,882.74
电子设备	11,688,291.28	/	/	/	9,615,678.53
管道	39,417,790.06	/	/	/	37,076,483.20
四、减值准备合计		/	/	/	
其中：房屋及建筑物		/	/	/	
机器设备		/	/	/	
运输工具		/	/	/	
五、固定资产账面价值合计	1,896,748,503.69	/	/	/	1,860,743,208.70
其中：房屋及建筑物	137,386,339.45	/	/	/	134,446,395.29
机器设备	583,563,316.43	/	/	/	577,634,796.29
运输工具	39,012,641.03	/	/	/	36,665,972.65
构筑物	1,085,680,125.44	/	/	/	1,065,303,882.74
电子设备	11,688,291.28	/	/	/	9,615,678.53
管道	39,417,790.06	/	/	/	37,076,483.20

本期折旧额：120,205,736.40 元。

本期由在建工程转入固定资产原价为：35,990,720.01 元。

期末不存在固定资产账面价值低于可收回金额的情况，本期未计提固定资产减值准备。

10、 在建工程：

(1) 在建工程情况

单位：元 币种：人民币

项目	期末数			期初数		
	账面余额	减值准备	账面净值	账面余额	减值准备	账面净值
在建工程	197,941,531.91	0	197,941,531.91	33,177,300.30	0	33,177,300.30

(2) 重大在建工程项目变动情况:

单位: 元 币种: 人民币

项目名称	预算数	期初数	本期增加	转入固定资 产	工程投 入占预 算比例 (%)	工程进 度	资金 来源	期末数
东联船厂货场工程	12,770,000.00	3,698,850.49	3,171,208.54	0	53.80	53.80%	自筹	6,870,059.03
东源 1050 改造工程	4,800,000.00	4,727,475.93	0	0	98.49	98.49%	自筹	4,727,475.93
东联远大三期工程	3,406,100.00	2,230,686.00	698,000.00	0	85.98	85.98%	自筹	2,928,686.00
东泰维修中心工程	5,000,000.00	45,949.80	3,977,341.28	0	80.47	80.47%	自筹	4,023,291.08
东源场地硬化工程	3,359,800.00	0	2,281,437.03	545,189.51	67.90	67.90%	自筹	1,736,247.52
东联 21、22 道装卸车作业线改造工程	3,174,500.00	0	1,289,446.00	0	40.62	40.62%	自筹	1,289,446.00
连云港港墟沟东作业区物流场站项目	554,060,000.00	0	149,130,761.00	0	26.92	26.92%	自筹	149,130,761.00
东联西货场 B 区	4,699,900.00	0	2,566,206.00	0	54.60	54.60%	自筹	2,566,206.00
55#-57# 泊位 (前期工程)	962,945.00	0	764,945.00	0	79.44	79.44%	自筹	764,945.00
东联南疏港通道辅道铁路道口改造	4,645,000.00	0	1,390,000.00	0	29.92	29.92%	自筹	1,390,000.00
东源筛分机	600,000.00	590,000.00	0	0	98.83	98.83%	自筹	590,000.00
东源 40T39M 门机	25,000,000.00	0	17,500,000.00	0	70.00	70.00%	自筹	17,500,000.00
东联 16T-30M 门机	10,400,000.00	0	2,080,000.00	0	20.00	20.00%	自筹	2,080,000.00
东泰除尘漏斗	720,000.00	0	216,000.00	0	30.00	30.00%	自筹	216,000.00
东源公司 18#、28#、38# 场地硬化工程	1,200,000.00	769,793.00	0	769,793.00	64.15	100%	自筹	0
东联远大货场新建场地	2,923,800.00	2,033,139.86	0	2,033,139.86	69.54	100%	自筹	0
东联远大货场二期工程	1,650,000.00	1,637,245.94	0	1,637,245.94	99.23	100%	自筹	0
东联二码头中	5,271,620.23	3,195,200.00	2,076,420.63	5,271,620.63	100	100%	自筹	0

场工程									
东泰会务中心工程	1,920,000.00	1,467,284.03	999,636.19	2,466,920.22	128.49	100%	自筹	0	
东源 DS5B、DS9B、DS1AB 皮带机更新改造	4,065,000.00	3,589,640.00	1,131,960.00	4,721,600.00	116.15	100%	自筹	0	
东源斗轮机	13,960,000.00	8,560,000.00	4,940,000.00	13,500,000.00	96.70	100%	自筹	0	
东泰会务中心南侧砼场地		0	155,000.00	155,000.00		100%	自筹	0	
东泰中心货场候工楼	225,500	8,000.00	0	0	3.55	3.55%	自筹	8,000.00	
东泰行政办公联检楼	120,000.00	60,000.00	0	0	5	5%	自筹	60,000.00	
38#、39#泊位改造	480,000.00	0	280,000.00	0	58.33	58.33%	自筹	280,000.00	
东泰洗衣机房项目	36,875.00	0	26,875.00	0	72.88	72.88%	自筹	26,875.00	
东源南货场装车点改造及场地硬化	549,267.35	0	349,267.35	0	63.59	63.59%	自筹	349,267.35	
东联 3#变电所 1#变压器改造工程	163,000.00	119,800.00	42,800.00	0	99.75	99.75%	自筹	162,600.00	
东联 150T 汽车衡	59,000.00	0	33,000.00	8,000.00	55.93	55.93%	自筹	25,000.00	
东源 40m 移动式皮带机	617,000.00	370,000.00	246,970.00	616,970.00	100	100%	自筹	0	
东 润 WYZ42-6 抓料机	1,490,000.00	0	447,000.00	0	30	30%	自筹	447,000.00	
东源 3#变节能改造	869,700.00	0	769,672.00	0	88.50	88.50%	自筹	769,672.00	
东联三突堤电子磅房改造工程	135,739.36	38,235.25	0	38,235.25	100	100%	自筹	0	
东源 2#斗轮机基础及锚定装置	7,000,000.00	3,000.00	0	3,000.00	0.04	100%	自筹	0	
东源公司 18#、28#、38#场地改造工程	2,890,000.00	33,000.00	0	33,000.00	1.14	100%	自筹	0	
东源卸 4 卸 5		0	325,932.00	325,932.00		100%	自筹	0	

线延长								
东泰移动式升降平台		0	111,000.00	111,000.00		100%	自筹	0
东联 4#变电所变压器改造		0	119,800.00	119,800.00		100%	自筹	0
东泰五十铃、金龙旅行车		0	337,485.00	337,485.00		100%	自筹	0
东源江铃汽车		0	95,719.00	95,719.00		100%	自筹	0
东联 14#泊位硫酸管线工程		0	353,070.54	353,070.54		100%	自筹	0
东联 2 台除尘漏斗		0	1,283,400.00	1,283,400.00		100%	自筹	0
东泰 IC 智能水控系统		0	201,770.00	201,770.00		100%	自筹	0
东源东天华货场场地硬化		0	330,829.06	330,829.06		100%	自筹	0
东源 11M 跨单道龙门卸车机改造		0	1,032,000.00	1,032,000.00		100%	自筹	0
合计	679,224,746.94	33,177,300.30	200,754,951.62	35,990,720.01	/	/	/	197,941,531.91

在建工程期末数较期初数增加 496.62%，主要原因是连云港墟沟东作业区物流场站项目开工建设。

(3) 重大在建工程的工程进度情况

项目	工程进度	备注
东联船厂货场工程	53.80%	12,770,000.00
东源 1050 改造工程	98.49%	4,800,000.00
东联远大三期工程	85.98%	3,406,100.00
东泰维修中心工程	80.47%	5,000,000.00
东源场地硬化工程	67.90%	3,359,800.00
东联 21、22 道装卸车作业线改造工程	40.62%	3,174,500.00
连云港墟沟东作业区物流场站项目	26.92%	554,060,000.00
东联西货场 B 区	54.60%	4,699,900.00
55#-57#泊位（前期工程）	79.44%	962,945.00
东联南疏港通道辅道铁路道口改造	29.92%	4,645,000.00
东源筛分机	98.83%	600,000.00
东源 40T39M 门机	70.00%	25,000,000.00
东联 16T-30M 门机	20.00%	10,400,000.00
东泰除尘漏斗	30.00%	720,000.00
东润 WYZ42-6 抓料机	30.00%	1,490,000.00

期末不存在在建工程账面价值低于可收回金额的情况，为计提资产减值准备，本期在建工程无利息资本化。

11、递延所得税资产/递延所得税负债：

(一) 递延所得税资产和递延所得税负债不以抵销后的净额列示

(1) 已确认的递延所得税资产和递延所得税负债

单位：元 币种：人民币

项目	期末数	期初数
递延所得税资产：		
资产减值准备	1,944,064.21	1,882,837.80
小计	1,944,064.21	1,882,837.80

12、资产减值准备明细：

单位：元 币种：人民币

项目	期初账面余额	本期增加	本期减少		期末账面余额
			转回	转销	
一、坏账准备	7,531,351.21	1,173,976.90		929,071.29	7,776,256.82
二、存货跌价准备					
三、可供出售金融资产减值准备					
四、持有至到期投资减值准备					
五、长期股权投资减值准备					
六、投资性房地产减值准备					
七、固定资产减值准备					
八、工程物资减值准备					
九、在建工程减值准备	0				0
十、生产性生物资产减值准备					
其中：成熟生产性生物资产减值准备					
十一、油气资产减值准备					
十二、无形资产减值准备					
十三、商誉减值准备	4,443,592.99			4,443,592.99	
十四、其他					
合计	11,974,944.20	1,173,976.90		5,372,664.28	7,776,256.82

13、短期借款：

(1) 短期借款分类：

单位：元 币种：人民币

项目	期末数	期初数
信用借款	380,000,000.00	592,000,000.00
合计	380,000,000.00	592,000,000.00

短期借款期末数较期初数减少 35.81%，其主要原因是报告期内依照"10 连云债"募集用途归还短期借款，减少了贷款规模。

14、 应付账款：

(1) 应付账款情况

单位：元 币种：人民币

项目	期末数	期初数
1 年以内	71,228,207.37	104,122,414.12
1-2 年	1,553,661.48	2,156,400.05
2-3 年	217,267.12	227,591.70
3 年以上	1,070,056.57	963,379.07
合计	74,069,192.54	107,469,784.94

(2) 本报告期应付账款中应付持有公司 5%(含 5%)以上表决权股份的股东单位或关联方的款项情况

单位：元 币种：人民币

单位名称	期末数	期初数
新陆桥（连云港）码头有限公司	2,915,755.96	14,540.55
连云港港口集团有限公司（供电工程分公司）	1,942,798.80	2,450,576.69
连云港远港物流有限公司	1,643,531.04	1,870,641.92
新益港（连云港）码头有限公司	1,016,400.00	1,916,400.00
连云港港口集团有限公司（物资分公司）	858,454.67	4,866,151.76
连云港港务工程公司	678,982.08	17,716,680.29
连云港港口集团有限公司（通信信息工程分公司）	637,034.65	2,091,425.20
连云港科谊工程建设监理有限公司	555,000.00	555,000.00
连云港润通环境工程有限公司	400,000.00	532,400.00
连云港港口集团有限公司（铁路运输分公司）	271,171.19	683,790.92
连云港港口集团有限公司（外轮服务分公司）	209,715.55	256,805.48
连云港陆桥公共保税仓库	204,622.70	440,364.72
连云港中联理货有限公司	52,515.30	83,490.45
连云港建港实业总公司	30,250.00	825,032.72
连云港新东方国际货柜码头有限公司	22,514.00	55,004.00
连云港凯远国际集装箱储运有限公司	14,665.00	56,960.89
连云港中理外轮理货有限公司	3,379.50	3,379.50
连云港港口工程设计研究院有限公司		35,000.00
连云港港口集团有限公司（轮驳分公司）		15,120.00
连云港港口集团货运代理公司		42,675.12
连云港港口物流有限公司		317,677.50
连云港港口集团有限公司	0	2,000,000.00
连云港盛港除虫灭鼠有限公司	0	47,140.00
合计	11,456,790.44	36,876,257.71

(3) 账龄超过 1 年的大额应付账款情况的说明

公司名称	金额	账龄	未结转原因
连云港华夏实业公司	499,387.82	三年以上	结算尾款
交通部上海船舶运输科学研究所	100,000.00	三年以上	结算尾款

15、 预收账款：

(1) 预收账款情况

单位：元 币种：人民币

项目	期末数	期初数
1 年以内	9,416,693.59	9,272,348.56
1-2 年	215,412.45	783,396.37
2-3 年	753,640.95	5,385.56
3 年以上	471,979.40	467,909.78
合计	10,857,726.39	10,529,040.27

(2) 本报告期预收款项中预收持有公司 5%(含 5%)以上表决权股份的股东单位或关联方情况：

单位：元 币种：人民币

单位名称	期末数	期初数
连云港凯达国际物流有限公司	0	140,676.74
合计	0	140,676.74

(3) 账龄超过 1 年的大额预收账款情况的说明

公司名称	金额	账龄	未结转原因
连云港冶金兰澳进出口有限公司	700,000.00	二至三年	结算尾款
东莞市银洲燃料有限公司	141,468.51	三年以上	结算尾款
连云港振华国际船舶代理有限公司 (“北极星” 船赔款)	105,000.00	一至二年	结算尾款
合计	946,468.51		

16、 应付职工薪酬

单位：元 币种：人民币

项目	期初账面余额	本期增加	本期减少	期末账面余额
一、工资、奖金、津贴和补贴		280,790,217.56	280,790,217.56	
二、职工福利费		32,477,280.08	32,477,280.08	
三、社会保险费		34,296,455.95	34,296,455.95	
养老保险费		28,970,876.24	28,970,876.24	
失业保险费		2,996,520.19	2,996,520.19	
工伤保险费		1,456,754.20	1,456,754.20	
生育保险费		872,305.32	872,305.32	
四、住房公积金		19,137,480.40	19,137,480.40	
五、辞退福利				
六、其他				
工会经费	698,820.22	5,547,904.59	4,786,689.65	1,460,035.16

职工教育经费	5,567,260.55	0	2,369,732.31	3,197,528.24
企业年金		10,537,124.10	10,537,124.10	
合计	6,266,080.77	382,786,462.68	384,394,980.05	4,657,563.40

工会经费和职工教育经费金额 4,657,563.40 元。

截至期末应付职工薪酬中没有属于拖欠性质的金额。

17、 应交税费：

单位：元 币种：人民币

项目	期末数	期初数
增值税	167,733.21	-145,742.53
营业税	5,940,567.98	3,171,676.63
企业所得税	-3,423,272.00	-4,734,811.78
个人所得税	1,610,453.22	410,123.40
城市维护建设税	427,581.08	222,868.87
教育费附加	183,249.04	95,515.23
地方教育费附加	61,083.01	31,838.41
印花税	19,551.90	55,257.80
港口建设费	59,390,264.11	9,529,124.37
港口设施保安费		831,472.82
合计	64,377,211.55	9,467,323.22

应交税费期末数较期初数增加 579.99%，其主要原因是报告期内代收代缴的港口建设费年末余额增加。

18、 应付利息：

单位：元 币种：人民币

项目	期末数	期初数
企业债券利息	32,770,833.37	0
合计	32,770,833.37	0

应付利息 10 年新增加 32,770,833.37 元，其主要原因是“10 连云债”按年支付利息，报告期内依据票面利率序时确认应付债券利息，于 2011 年 1 月支付发行后首年度利息。

19、 其他应付款：

(1) 其他应付款情况

单位：元 币种：人民币

项目	期末数	期初数
1 年以内	56,217,771.60	28,852,689.54
1-2 年	240,560.78	1,735,656.56
2-3 年	896,759.95	4,707,513.17
3 年以上	311,054.47	147,289.38
合计	57,666,146.80	35,443,148.65

(2) 本报告期其他应付款中应付持有公司 5%(含 5%)以上表决权股份的股东单位或关联方情况

单位：元 币种：人民币

单位名称	期末数	期初数
连云港港口集团有限公司		4,500,000.00
连云港天华实业有限公司	33,310.00	
合计	33,310.00	4,500,000.00

(3) 账龄超过 1 年的大额其他应付款情况的说明

公司名称	金额	账龄	未结转原因
连云港云农散货包装有限公司	465,000.00	二至三年	结算尾款
多种经营部	321,158.18	二至三年	结算尾款
合计	786,158.18		

(4) 对于金额较大的其他应付款，应说明内容

其他应付款期末数较期初数增加 62.70%，其主要原因是根据《江苏连云港港口股份有限公司经营业绩考核暂行办法》确定 2010 年度各下属单位考核兑现奖金，于 2011 年 1 月份发放完毕。

20、应付债券：

单位：元 币种：人民币

债券名称	面值	发行日期	债券期限	发行金额	期初应付利息	本期应计利息	本期已付利息	期末应付利息	期末余额
10 连云港债	650,000,000.00	2010 年 1 月 25 日	5 年	650,000,000.00	0	32,770,833.37	0	32,770,833.37	641,806,260.32
合计	650,000,000.00			650,000,000.00	0	32,770,833.37	0	32,770,833.37	641,806,260.32

应付债券 2010 年新增加 641,806,260.32 元，其主要原因是报告期内公司成功发行“10 连云港债”。

21、股本：

单位：元 币种：人民币

	期初数	本次变动增减 (+、-)					期末数
		发行新股	送股	公积金转股	其他	小计	
股份总数	537,600,000						537,600,000

22、资本公积：

单位：元 币种：人民币

项目	期初数	本期增加	本期减少	期末数
资本溢价（股本溢价）	929,205,175.20	0	0	929,205,175.20
其他资本公积	849,574.21	0	0	849,574.21
合计	930,054,749.41			930,054,749.41

股本溢价 929,205,175.20 元形成的原因：

(1) 2007 年资本公积增加 572,162,097.28 元，主要原因是 2007 年度发行 15,000 万社会公众股股本溢价发行股票。

(2) 2006 年股本溢价 74,060,000.00 元，根据江苏省连云港市人民政府国有资产监督管理委员会连国资产(2006)68 号文《关于同意江苏连云港港口股份有限公司增资扩股有关问题的批复》批准的增资方案，中国信达资产管理公司增资 120,060,000.00 元，其中 46,000,000.00 元

计入股本，74,060,000.00 元计入资本公积。

(3) 2005 年股本溢价 221,941,233.69 元形成的原因为根据江苏省人民政府苏政复[2005]117 号文《省政府关于同意江苏连云港港口股份有限公司增资扩股的批复》批准的增资方案，连云港港口集团有限公司单方净资产出资 358,941,233.69 元，其中 137,000,000.00 元转增股本，余额 221,941,233.69 元计入本公司的资本公积。

(4) 2004 年股本溢价 61,041,844.23 元形成的原因：

根据财政部财企(2001)488 号文件《财政部关于批复江苏连云港港口股份有限公司(筹)国有股权管理有关问题的函》，连云港港口集团有限公司以其下属原连云港港务局煤炭装卸公司评估确认的部分净资产出资 124,989,688.91 元，折股比例为 65.33%，折合成股本 81,650,000.00 元，资本公积 43,339,688.91 元。

中国信达资产管理公司以受让连云港港口集团有限公司所属的原连云港港务局煤炭装卸公司经评估确认的部分净资产出资 45,770,900.00 元，折股比例为 65.33%，折合成股本 29,900,000.00 元，资本公积 15,870,900.00 元。

兖州煤业股份有限公司以现金出资人民币 1,760,418.44 元，折股比例为 65.33%，折合成股本 1,150,000.00 元，资本公积 610,418.44 元。

中煤进出口连云港有限公司以现金出资人民币 1,760,418.44 元，折股比例为 65.33%，折合成股本 1,150,000.00 元，资本公积 610,418.44 元。

中国连云港外轮代理有限公司以现金出资人民币 1,760,418.44 元，折股比例为 65.33%，折合成股本 1,150,000.00 元，资本公积 610,418.44 元。

其他资本公积 849,574.21 元形成的原因：

(1) 2006 年股权投资准备增加 565,837.20 元系本公司收购连云港港口集团有限公司持有的连云港中韩轮渡有限公司股权产生的贷方股权投资差额。

(2) 2004 年其他资本公积增加 283,737.01 元系对中国信达资产管理公司借款利息进行债务重组和无法支付的应付款。

23、盈余公积：

单位：元 币种：人民币

项目	期初数	本期增加	本期减少	期末数
法定盈余公积	63,881,888.70	11,093,721.08		74,975,609.78
任意盈余公积	4,193,830.31			4,193,830.31
合计	68,075,719.01	11,093,721.08		79,169,440.09

24、未分配利润：

单位：元 币种：人民币

项目	金额	提取或分配比例 (%)
调整前 上年末未分配利润	159,003,825.71	/
调整后 年初未分配利润	159,003,825.71	/
加：本期归属于母公司所有者的净利润	110,521,068.83	/
减：提取法定盈余公积	10,970,632.45	10
应付普通股股利	16,128,000.00	
其他	123,088.63	
期末未分配利润	242,303,173.46	/

25、营业收入和营业成本：

(1) 营业收入、营业成本

单位：元 币种：人民币

项目	本期发生额	上期发生额
主营业务收入	1,213,896,791.91	985,833,311.45
其他业务收入	4,667,647.70	3,343,709.17
营业成本	871,536,970.77	691,672,601.34

(2) 主营业务（分行业）

单位：元 币种：人民币

行业名称	本期发生额		上期发生额	
	营业收入	营业成本	营业收入	营业成本
装卸业务	1,033,946,432.02	708,446,791.01	806,335,127.51	520,445,248.99
堆存业务	91,640,700.21	121,858,768.33	104,737,845.16	134,759,919.55
港务管理业务	88,309,659.68	38,383,955.30	74,760,338.78	34,420,304.03
合计	1,213,896,791.91	868,689,514.64	985,833,311.45	689,625,472.57

(3) 主营业务（分地区）

单位：元 币种：人民币

地区名称	本期发生额		上期发生额	
	营业收入	营业成本	营业收入	营业成本
连云港地区	1,213,896,791.91	868,689,514.64	985,833,311.45	689,625,472.57
合计	1,213,896,791.91	868,689,514.64	985,833,311.45	689,625,472.57

(4) 公司前五名客户的营业收入情况

单位：元 币种：人民币

客户名称	营业收入	占公司全部营业收入的比例（%）
连云港外代国际货运代理有限公司	95,407,142.03	7.83
中国外运陆桥运输有限公司	76,332,361.34	6.26
连云港港口物流有限公司	52,255,278.26	4.29
连云港东大国际货运有限公司	43,806,113.49	3.59
连云港威尔德国际货运代理有限公司	43,321,938.75	3.56
合计	311,122,833.87	25.53

26、 营业税金及附加：

单位：元 币种：人民币

项目	本期发生额	上期发生额	计缴标准
营业税	33,565,194.12	29,828,582.94	营业收入
城市维护建设税	2,359,698.68	2,088,000.81	流转税
教育费附加	1,011,299.49	894,857.49	流转税
地方教育附加	337,099.84	298,285.82	流转税
合计	37,273,292.13	33,109,727.06	/

27、 管理费用

单位：元 币种：人民币

项目	本期发生额	上期发生额
职工薪酬	116,262,244.96	99,755,082.84
材料	4,890,688.44	4,419,422.75
燃料	5,561,052.44	5,371,770.83
低值易耗品	596,243.99	464,409.57
修理费	2,253,006.13	2,367,712.34
折旧费	3,116,482.99	3,113,075.98
水电费	6,049,478.56	5,083,871.96
劳动保护费	1,989,698.66	3,138,732.38
事故损失费	122,775.19	1,217,659.92
保险费	4,159,535.01	738,411.25
办公费	3,453,498.54	3,736,799.54
邮电费	1,542,852.80	1,510,879.90
差旅费	2,199,070.62	2,048,579.35
税费	1,573,307.39	1,851,419.52
业务招待费	5,348,750.56	4,945,254.50
咨询费	491,200.00	447,400.00
审计费	476,280.80	387,864.30
会议费	1,996,260.67	1,522,738.14
研究开发费	7,240,821.40	0
绿化费	275,505.78	668,377.41
取暖费	16,245.00	277,785.00
董事会经费	1,323,950.93	1,387,376.53
外付劳务费	800,763.05	731,102.09
其他	14,938,247.32	14,682,657.24
合计	186,677,961.23	159,868,383.34

管理费用情况说明

(1) 保险费本期发生数较上期发生数增加 463.31%，其主要由于报告期内企业财产保险费率提高以及参保车辆增加。

(2) 公司 2010 年新增研究开发费 7,240,821.40 元，系公司申报的 4 个研究开发项目发生的人工费用以及直接投入的材料燃料费用。

28、 财务费用

单位：元 币种：人民币

项目	本期发生额	上期发生额
利息支出	55,010,430.16	28,674,027.36
利息收入	-1,390,665.04	-1,457,653.44
汇兑损失	3,817.95	0
银行手续费	105,148.38	71,989.57
合计	53,728,731.45	27,288,363.49

29、 投资收益：

(1) 投资收益明细情况：

单位：元 币种：人民币

	本期发生额	上期发生额
权益法核算的长期股权投资收益	57,023,917.23	12,627,560.32
合计	57,023,917.23	12,627,560.32

(2)按权益法核算的长期股权投资收益：

单位：元 币种：人民币

被投资单位	本期发生额	上期发生额	本期比上期增减变动的原因
连云港中远船务工程有限公司	655,832.54	87,735.54	经营进入恢复性增长阶段。
连云港中韩轮渡有限公司	17,784,733.11	10,386,592.82	经营形势良好，业绩有较大幅度提升。
连云港轮渡株式会社	1,496,958.52	2,153,231.96	经营形势稳定，业绩略有下降。
新陆桥（连云港）码头有限公司	19,002,354.98	0	报告期成为公司联营单位，经营业绩良好。
连云港新东方国际货柜码头有限公司	18,084,038.08	0	报告期成为公司联营单位，经营业绩良好。
合计	57,023,917.23	12,627,560.32	/

投资收益本期发生数较上期发生数增加 351.58%，其主要原因是报告期内参股单位连云港中韩轮渡有限公司业绩提升；同时新增了参股单位连云港新东方国际货柜码头有限公司和新陆桥（连云港）码头有限公司。

30、 资产减值损失：

单位：元 币种：人民币

项目	本期发生额	上期发生额
一、坏账损失	1,173,976.90	539,723.85
二、存货跌价损失		
三、可供出售金融资产减值损失		
四、持有至到期投资减值损失		
五、长期股权投资减值损失		
六、投资性房地产减值损失		
七、固定资产减值损失		
八、工程物资减值损失		
九、在建工程减值损失		
十、生产性生物资产减值损失		
十一、油气资产减值损失		
十二、无形资产减值损失		
十三、商誉减值损失		
十四、其他		
合计	1,173,976.90	539,723.85

31、 营业外收入：

(1) 营业外收入情况

单位：元 币种：人民币

项目	本期发生额	上期发生额	计入当期非经常性损益的金额
非流动资产处置利得合计	501,687.12	116,387.01	501,687.12
其中：固定资产处置利得	501,687.12	116,387.01	501,687.12
债务重组利得	128,710.55		128,710.55
政府补助	0	8,140,000.00	
合计	630,397.67	8,256,387.01	630,397.67

(2) 政府补助明细

单位：元 币种：人民币

项目	本期发生额	上期发生额	说明
省级重点产业调整和振兴专项引导资金	0	8,140,000.00	
合计	0	8,140,000.00	/

营业外收入本期发生数较上期发生数减少 92.37%，其主要原因是上年度收到财政拨款专项引导资金，报告期内无此类财政拨款。

32、 营业外支出：

单位：元 币种：人民币

项目	本期发生额	上期发生额	计入当期非经常性损益的金额
非流动资产处置损失合计	401,170.41	957,116.67	401,170.41
其中：固定资产处置损失	401,170.41	957,116.67	401,170.41
对外捐赠	52,000.00	869,800.00	52,000.00
其他-残疾人保障金等	984,452.00	1,317,028.00	984,452.00
合计	1,437,622.41	3,143,944.67	1,437,622.41

营业外支出本期发生数较上期发生数减少 54.27%，其主要原因是本年度非流动资产处置损失以及赞助支出较上年度减少。

33、 所得税费用：

单位：元 币种：人民币

项目	本期发生额	上期发生额
按税法及相关规定计算的当期所得税	13,582,153.43	20,710,178.58
递延所得税调整	-61,226.41	336,298.38
收连云港轮渡株式会社分红预提 5% 所得税	143,985.17	0
连云港东联包装有限公司补缴优惠期间所得税	204,218.60	0
合计	13,869,130.79	21,046,476.96

34、 基本每股收益和稀释每股收益的计算过程：

项目	2010 年度		2009 年度	
	基本每股收益	稀释每股收益	基本每股收益	稀释每股收益
报告期利润				
归属于普通股股东的净利润	0.21	0.21	0.14	0.14
归属于普通股股东的、扣除非经常性损益后的净利润	0.21	0.21	0.13	0.13

① 基本每股收益= $P \div S$

$$S = S_0 + S_1 + S_i \times M_i \div M_0 - S_j \times M_j \div M_0 - S_k$$

其中： P 为归属于公司普通股股东的净利润或扣除非经常性损益后归属于普通股股东的净利润； S 为发行在外的普通股加权平均数； S_0 为期初股份总数； S_1 为报告期因公积金转增股本或股票股利分配等增加股份数； S_i 为报告期因发行新股或债转股等增加股份数； S_j 为报告期因回购等减少股份数； S_k 为报告期缩股数； M_0 报告期月份数； M_i 为增加股份下一月份起至报告期期末的月份数； M_j 为减少股份下一月份起至报告期期末的月份数。

报告期内，上述各项目金额见下表：

项目	2010 年度	2009 年度
P 归属于普通股股东的当期净利润	110,521,068.83	73,391,747.24
P 归属于普通股股东的、扣除非经常性损益后的净利润	111,126,487.38	69,557,415.49
S0 期初发行在外普通股股数	537,600,000.00	537,600,000.00
S1 报告期因公积金转增股本或股票股利分配等增加股份数		-
Mi 已发行时间(月)		-
Si 当期新发行普通股股数		-
M0 报告期时间(月)	12	12
Sj 当期回购普通股股数		-
Mj 已回购时间		-

② 稀释每股收益计算过程

稀释每股收益= $[P + (\text{已确认为费用的稀释性潜在普通股利息} - \text{转换费用}) \times (1 - \text{所得税率})] / (S_0 + S_1 + S_i \times M_i \div M_0 - S_j \times M_j \div M_0 - S_k + \text{认股权证、股份期权、可转换债券等增加的普通股加权平均数})$

其中， P 为归属于公司普通股股东的净利润或扣除非经常性损益后归属于公司普通股股东的净利润。 S_0 为期初股份总数； S_1 为报告期因公积金转增股本或股票股利分配等增加股份数； S_i 为报告期因发行新股或债转股等增加股份数； S_j 为报告期因回购等减少股份数； S_k 为报告期缩股数； M_0 报告期月份数； M_i 为增加股份下一月份起至报告期期末的月份数； M_j 为减少股份下一月份起至报告期期末的月份数。公司在计算稀释每股收益时，考虑所有稀释性潜在普通股的影响，直至稀释每股收益达到最小。

报告期内，本公司不存在稀释性潜在普通股，稀释每股收益计算过程与基本每股收益计算过程一致。

(2) 全面摊薄和加权平均净资产收益率及计算过程

① 全面摊薄和加权平均净资产收益率

项目	2010 年度		2009 年度	
	全面摊薄净资产收益率	加权平均净资产收益率	全面摊薄净资产收益率	加权平均净资产收益率
报告期利润				
归属于普通股股东的净利润	6.18%	6.35%	4.33%	4.40%
归属于普通股股东的、扣除非经常性损益后的净利润	6.21%	6.38%	4.10%	4.17%

② 计算过程

全面摊薄和加权平均净资产收益率是《公开发行证券的公司信息披露编报规则第九号-净资产收益率和每股收益的计算及披露》的要求编制。

注：净资产收益率和每股收益的计算方法如下：

I、全面摊薄净资产收益率
全面摊薄净资产收益率= $P \div E$

其中，P 为归属于公司普通股股东的净利润或扣除非经常性损益后归属于公司普通股股东的净利润；E 为归属于公司普通股股东的期末净资产。

编制和披露合并报表时，“归属于公司普通股股东的净利润”不包括少数股东损益金额；“扣除非经常性损益后归属于公司普通股股东的净利润”以扣除少数股东损益后的合并净利润为基础，扣除母公司非经常性损益(应考虑所得税影响)、各子公司非经常性损益(应考虑所得税影响)中母公司普通股股东所占份额；“归属于公司普通股股东的期末净资产”不包括少数股东权益金额。

II、 加权平均净资产收益率

加权平均净资产收益率= $P/(E0 + NP \div 2 + Ei \times Mi \div M0 - Ej \times Mj \div M0 \pm Ek \times Mk \div M0)$

其中：P 分别对应于归属于公司普通股股东的净利润、扣除非经常性损益后归属于公司普通股股东的净利润；NP 为归属于公司普通股股东的净利润；E0 为归属于公司普通股股东的期初净资产；Ei 为报告期发行新股或债转股等新增的、归属于公司普通股股东的净资产；Ej 为报告期回购或现金分红等减少的、归属于公司普通股股东的净资产；M0 为报告期月份数；Mi 为新增净资产下一月份起至报告期期末的月份数；Mj 为减少净资产下一月份起至报告期期末的月份数；Ek 为因其他交易或事项引起的净资产增减变动；Mk 为发生其他净资产增减变动下一月份起至报告期期末的月份数。

上述各项目内容及报告期内金额见下表：

项 目	2010 年度	2009 年度
P 报告期归属于普通股股东的净利润	110,521,068.83	73,391,747.24
归属于普通股股东的、扣除非经常性损益后的净利润	111,126,487.38	69,557,415.49
NP 归属于普通股股东的净利润	110,521,068.83	73,391,747.24
E0 归属于普通股股东期初净资产	1,694,734,294.13	1,642,846,548.73
净资产增加：		
Ei 为报告期发行新股或债转股等新增的、归属于普通股股东净资产		-
Mi 为新增净资产下一月份起至报告期期末的月份数		-
净资产减少：		
Ej 为报告期回购或现金分红等减少的、归属于普通股股东的净资产	16,128,000.00	21,504,001.84
Mj 为减少净资产下一月份起至报告期期末的月份数	7	7
Ek 为因其他交易或事项引起的净资产增减变动		
Mk 为发生其他净资产增减变动下一月份起至报告期期末的月份数		-
M0 为报告期月份数	12	12

35、 现金流量表项目注释：

(1) 收到的其他与经营活动有关的现金：

单位：元 币种：人民币

项目	金额
利息收入	1,390,665.04
合计	1,390,665.04

(2) 支付的其他与经营活动有关的现金：

单位：元 币种：人民币

项目	金额
办公费、业务费	3,552,317.40
差旅费及上下班交通费	6,200,086.23
业务招待费	5,043,999.61
会议费	1,113,782.09
审计及咨询费	967,480.80
事故损失费	105,409.19
保险费	4,773,186.51
付土地等租金	80,667.50
董事会经费	1,323,950.93
排污费	1,297,005.78
代客户支付的运费	2,769,368.69
捐赠支出	52,000.00
其他	4,408,866.08
合计	31,688,120.81

(3) 支付的其他与筹资活动有关的现金：

单位：元 币种：人民币

项目	金额
银行手续费	105,148.38
发行“10 连云债”相关费用	767,000.00
合计	872,148.38

36、现金流量表补充资料：

(1) 现金流量表补充资料：

单位：元 币种：人民币

补充资料	本期金额	上期金额
1. 将净利润调节为经营活动现金流量：		
净利润	110,521,068.83	73,391,747.24
加：资产减值准备	1,173,976.90	539,723.85
固定资产折旧、油气资产折耗、生产性生物资产折旧	119,427,260.23	103,142,061.05
无形资产摊销		
长期待摊费用摊销		
处置固定资产、无形资产和其他长期资产的损失（收益以“-”号填列）	-100,516.71	840,729.66
固定资产报废损失（收益以“-”号填列）		
公允价值变动损失（收益以“-”号填列）		
财务费用（收益以“-”号填列）	54,262,504.85	27,588,529.91
投资损失（收益以“-”号填列）	-57,023,917.23	-12,627,560.32
递延所得税资产减少（增加以“-”号填列）	-61,226.41	336,298.38
递延所得税负债增加（减少以“-”号填列）		

存货的减少（增加以“-”号填列）	-2,636,122.30	-931,596.14
经营性应收项目的减少（增加以“-”号填列）	-176,299,384.20	-65,542,893.41
经营性应付项目的增加（减少以“-”号填列）	74,658,898.85	-86,360.42
其他		
经营活动产生的现金流量净额	123,922,542.81	126,650,679.80
2. 不涉及现金收支的重大投资和筹资活动：		
债务转为资本		
一年内到期的可转换公司债券		
融资租入固定资产		
3. 现金及现金等价物净变动情况：		
现金的期末余额	57,722,961.87	231,860,651.63
减：现金的期初余额	231,860,651.63	279,082,589.66
加：现金等价物的期末余额		
减：现金等价物的期初余额		
现金及现金等价物净增加额	-174,137,689.76	-47,221,938.03

(2) 现金和现金等价物的构成

单位：元 币种：人民币

项目	期末数	期初数
一、现金	57,722,961.87	231,860,651.63
其中：库存现金	1,259.67	11,565.80
可随时用于支付的银行存款	57,721,702.20	231,849,085.83
可随时用于支付的其他货币资金		
可用于支付的存放中央银行款项		
存放同业款项		
拆放同业款项		
二、现金等价物		
其中：三个月内到期的债券投资		
三、期末现金及现金等价物余额	57,722,961.87	231,860,651.63

(八) 关联方及关联交易

1、本企业的母公司情况

单位：元 币种：人民币

母公司名称	企业类型	注册地	法人代表	业务性质	注册资本	母公司对本企业的持股比例 (%)	母公司对本企业的表决权比例 (%)	本企业最终控制方	组织机构代码
连云港港口集团有限公司	国有企业（全民所有制企业）	江苏省连云港工商行政管理局	俞向阳	货物装卸、仓储、保税仓库、客货运输、集装箱拆装洗修	3,500,000,000	48.81	48.81	连云港市人民政府	13900825-0

				多式联运货运及船务代理、船舶修理、国内贸易、进出口贸易、房地产开发等					
--	--	--	--	------------------------------------	--	--	--	--	--

连云港港口集团有限公司为国有独资有限责任公司，连云港市人民政府为连云港港口集团有限公司的出资人，连云港市人民政府委托市国有资产监督管理委员会代行出资人职能，授权集团公司为国有资产投资主体。

2、本企业的子公司情况

单位:元 币种:人民币

子公司全称	企业类型	注册地	法人代表	业务性质	注册资本	持股比例 (%)	表决权比例 (%)	组织机构代码
连云港东联包装有限公司	有限责任公司	连云港经济技术开发区泰山中路 88 号 318 室	庄文毅	港口装卸及包装	20,000,000	100	100	75797508-8

本企业的子公司情况说明

报告期内，经第三届董事会第十八次会议审议通过了《关于吸收合并全资子公司连云港东联包装有限公司的议案》。为适应公司整体发展的需要，强化统筹与控制能力，减少母公司间的关联交易，公司董事会同意吸收合并东联包装有限公司，东联包装公司所有资产、负债、权益由母公司享有或承担。

至 2010 年 6 月 29 日，东联包装有限公司工商注销登记已办理完毕。

3、本企业的合营和联营企业的情况

单位:万元 币种:人民币

被投资单位名称	企业类型	注册地	法人代表	业务性质	注册资本	本企业持股比例 (%)	本企业在被投资单位表决权比例 (%)	组织机构代码
一、合营企业								
连云港中韩轮渡有限公司	中外合资	连云港市开发区	李润载	连云港—韩国海上客货班轮运输业务，自营船舶饮食供应业务；国际货运代理等业务	300	50	50	76512529-4
连云港轮渡株式会社	中外合资	韩国仁川	李永雨	海运代理、综合运输、贸易、物流相关业务、旅游等	30	50	50	无
二、联营企业								
连云港中	有限责任	连云港市	王兴如	船务工程设计施	18,000	40	40	67204247-3

远船务工程有限公司	公司	连云区		工、船舶、海洋工程及相关钢结构的设计、制造、修理；海洋工程模块制造及相关修理、自营和代理各类商品和技术的进出口业务等				
连云港新东方国际货柜码头有限公司	有限责任公司	连云港市开发区	方萌	集装箱运输、中转，货物装卸、运输，码头及配套设施的开发经营，集装箱修理、清洗等	47,000	45	45	66384378-9
新陆桥（连云港）码头有限公司	有限责任公司	连云港市开发区	潘建中	从事连云港 34#、35#及 36#码头泊位的经营，散杂货装卸、仓储、中转业务	37,500	38	38	76586049-1

说明

连云港中韩轮渡有限公司注册资本为 300 万美元，连云港轮渡株式会社注册资本为 30 万美元。

4、本企业的其他关联方情况

其他关联方名称	其他关联方与本公司关系	组织机构代码
中国信达资产管理公司	参股股东	71092494-5
连云港新海岸投资发展有限公司	母公司的全资子公司	77965155-1
连云港港口建设项目管理有限公司	母公司的全资子公司	68492866-9
连云港云藤油脂有限公司	母公司的全资子公司	60839355-1
连云港港口物流有限公司	母公司的全资子公司	78436276-2
连云港港务工程公司	母公司的全资子公司	13889026-1
连云港港口集团货运代理公司	母公司的全资子公司	13897621-7
连云港凯达国际物流有限公司	母公司的全资子公司	13900792-8
连云港百事达国际贸易有限公司	母公司的全资子公司	75797384-0
连云港建港实业总公司	母公司的全资子公司	13899668-0
连云港港口集团客车公司	母公司的全资子公司	13900795-2
连云港陆桥公共保税仓库	母公司的全资子公司	13897448-1
连云港东粮码头有限公司	母公司的全资子公司	13900828-5
连云港凯达国际船舶代理有限公司	母公司的全资子公司	71323674-2
连云港凯远国际集装箱储运有限公司	母公司的全资子公司	76357400-2
江苏金港湾投资有限公司	母公司的全资子公司	78836519-4
新益港（连云港）码头有限公司	母公司的全资子公司	76912032-7
江苏金港湾国际物流产业股份有限公司	母公司的全资子公司	66836549-9
连云港华达防水材料有限公司	母公司的全资子公司	72228099-9

连云港金港湾建设开发有限公司	母公司的全资子公司	79455041-7
江苏金航拖轮服务有限公司	母公司的全资子公司	67762446-4
连云港鸿云实业有限公司	母公司的全资子公司	13900790-1
连云港润通环境工程有限公司	母公司的全资子公司	79613786-1
连云港盛港除虫灭鼠工程服务有限公司	母公司的全资子公司	66638701-0
连云港天华实业有限公司	母公司的全资子公司	13900803-1
连云港山海担保有限公司	母公司的全资子公司	6297925-7
连云港新海岸房地产开发公司	母公司的全资子公司	13899619-7
连云港新云天码头有限公司	母公司的全资子公司	56184644-4
连云港鑫港物业管理有限责任公司	母公司的全资子公司	77540157-1
宁夏港通国际物流有限公司	母公司的控股子公司	69430119-X
连云港先达新技术工程公司	母公司的控股子公司	13899154-8
连云港金港湾东疏港高速公路有限公司	母公司的控股子公司	66962211-9
连云港港口工程设计研究院有限公司	母公司的控股子公司	13897805-2
连云港兴港人力资源开发服务有限公司	母公司的控股子公司	75644767-0
连云港中理外轮理货有限公司	母公司的控股子公司	13900780-5
江苏淮钢进出口有限公司	母公司的控股子公司	75392487-3
连云港云农散货包装有限公司	母公司的控股子公司	72519055-0
连云港科谊工程建设监理有限公司	母公司的控股子公司	13899404-4
连云港电子口岸信息发展有限公司	母公司的控股子公司	76911932-6
江苏新海岸国际物流有限公司	母公司的控股子公司	55709702-2
连云港鑫联散货码头有限公司	母公司的控股子公司	78207468-7
江苏新苏港投资发展有限公司	其他	77800896-x
江苏新为多式联运有限公司	其他	78765021-7
沙索益海（连云港）醇工业有限公司	其他	78271634-4
益海（连云港）实业开发有限公司	其他	76989265-0
中国连云港外轮代理有限公司	其他	13476656-2
益海（连云港）粮油工业有限公司	其他	72352727-9
连云港千红石化仓储有限公司	其他	60839651-7
连云港中联理货有限公司	其他	76989307-1
连云港三源物流有限公司	其他	73955037-7
连云港远港物流有限公司	其他	69026403-7
连云港新东方集装箱码头有限公司	其他	72064674-x
河南中运物流有限公司	其他	68460618-4
连云港鑫一实业有限公司	其他	13897221-6

5、关联交易情况

(1) 采购商品/接受劳务情况表

单位：元 币种：人民币

关联方	关联交易内容	关联交易定价方式及决策程序	本期发生额		上期发生额	
			金额	占同类交易金额的比例 (%)	金额	占同类交易金额的比例 (%)
连云港港口集团有限公司 (物资分公司)	购买燃料	协议价格	79,861,521.21	53.29	51,749,318.42	41.67
连云港港口集团有限公司 (外轮服务分公司)	购买生产用水	协议价格	6,550,270.67	16.19	5,196,780.27	15.83
连云港港口集团有限公司 (供电工程分公司)	购买生产用电	协议价格	33,899,829.80	83.81	28,828,420.61	84.73
连云港港务工程公司	接受安装工程	协议价格	7,163,149.00	3.60	35,727,803.96	18.49
连云港建港实业总公司	接受工程改造	协议价格	0	0	605,000.00	0.31
连云港港口集团有限公司 (通信信息工程分公司)	接受通讯服务	协议价格	5,568,214.50	93.76	6,415,380.25	93.34
连云港凯远国际集装箱储运有限公司	接受堆存服务	协议价格	30,073.31	0.02	150,501.31	0.12%
连云港港口集团客车公司	接受职工上下班交通费	协议价格	6,142,777.10	52.33	4,532,852.00	50.19
连云港港口集团有限公司 (铁路运输分公司)	接受堆存服务	协议价格	8,089,640.11	6.33	3,832,554.49	6.28
连云港港口集团有限公司 (铁路运输分公司)	接受维修服务	协议价格	1,685,743.90	0.82	424,757.83	7.77
连云港港务工程公司	接受维修服务	协议价格	75,858.08	1.06	56,314.29	1.03
连云港港口工程设计研究院有限公司	接受工程设计服务	协议价格	1,000,000.00	56.54	1,063,800.00	16.53
连云港港口集团有限公司 (铁路运输分公司)	接受铁路运输服务	协议价格	609,291.40	100.00	103,555.00	100
连云港新东方国际货柜码头有限公司	接受堆存服务	协议价格	576,534.00	0.45	738,636.00	0.81%
连云港中联理货有限公司	接受测量服务	协议价格	261,603.15	14.50	330,416.20	5.13
连云港港口集团有限公司 (轮驳分公司)	接受拖轮服务	协议价格	40,535.00	100.00	15,120.00	100
连云港东粮码头有限公司	购买材料	协议价格	367,271.03	0.25	0	0
连云港远港物流有限公司	接受堆存服务	协议价格	7,305,022.12	5.72	3,791,448.31	6.21
中国连云港外轮代理有限公司	接受移泊服务	协议价格	17,934.00	11.41	0	0
连云港盛港除虫灭鼠工程服务有限公司	接受员工体检服务	协议价格	550,318.50	7.53	0	0
连云港润通环境工程有限公司	接受防尘排污服务	协议价格	232,700.00	100.00	0	0

连云港天华实业有限公司	购买纯净水	协议价格	51,815.00	100.00	0	0
连云港港口集团有限公司	接受疏浚服务	协议价格	0	0	2,000,000.00	100.00
连云港陆桥公共保税仓库	堆存服务	协议价格	0	0	235,742.02	0.39
连云港港口集团货运代理公司	堆存服务	协议价格	0	0	42,675.12	0.07
连云港港口物流有限公司	堆存服务	协议价格	0	0	317,677.50	0.52

出售商品/提供劳务情况表

单位：元 币种：人民币

关联方	关联交易内容	关联交易定价方式及决策程序	本期发生额		上期发生额	
			金额	占同类交易金额的比例 (%)	金额	占同类交易金额的比例 (%)
连云港凯达国际物流有限公司	提供港口作业服务	协议价格	25,539,418.46	2.10	38,548,074.64	3.90
连云港港口物流有限公司	提供港口作业服务	协议价格	52,255,278.26	4.29	57,097,781.91	5.77
连云港凯达国际船舶代理有限公司	提供港口作业服务	协议价格	497,475.20	0.04	163,531.00	0.02
连云港中韩轮渡有限公司	提供港口作业服务	协议价格	9,195,424.02	0.75	7,740,724.34	0.78
益海(连云港)粮油工业有限公司	提供港口作业服务	协议价格	34,600,063.19	2.84	34,855,846.02	3.52
新陆桥(连云港)码头有限公司	提供港口作业服务	协议价格	2,974,136.84	0.24	2,662,449.04	0.27
中国连云港外轮代理有限公司	提供港口作业服务	协议价格	9,480,010.34	0.78	5,150,035.78	0.52
连云港千红石化仓储有限公司	提供港口作业服务	协议价格	51,705.17		0	0
江苏新为多式联运有限公司	提供港口作业服务	协议价格	27,549.17		67,447.62	0.01
连云港港口集团货运代理公司	提供港口作业服务	协议价格	9,267,599.05	0.76	0	0
连云港东粮码头有限公司	提供港口作业服务	协议价格	432,813.79	0.04	0	0
连云港港口集团有限公司(物资分公司)	提供港口作业服务	协议价格	236,621.93	0.02	0	0
连云港凯远国际集装箱储运有限公司	提供港口作业服务	协议价格	923.76		0	0
连云港新东方国际货柜码头有限公司	提供港口作业服务	协议价格	3,180.00		0	0
江苏淮钢进出口有限公司	提供港口作业服务	协议价格	0	0	936,976.75	0.09

(2) 关联租赁情况

公司承租情况表：

单位：元 币种：人民币

出租方名称	承租方名称	租赁资产种类	租赁起始日	租赁终止日	年度确认的租赁费
连云港港口集团有限公司	江苏连云港港口股份有限公司	土地租赁	2001年11月1日	2026年10月15日	9,894,629.40
连云港东粮码头有限公司	江苏连云港港口股份有限公司	资产租赁	2010年8月1日	2011年12月31日	0
新陆桥(连云港)码头有限公司	江苏连云港港口股份有限公司	机械租赁			6,052,477.25
连云港新东方国际货柜码头有限公司	江苏连云港港口股份有限公司	机械租赁			117,027.00
连云港东粮码头有限公司	江苏连云港港口股份有限公司	机械租赁			60,787.45
连云港港口集团有限公司(轮驳分公司)	江苏连云港港口股份有限公司	浮吊租赁	2010年1月8日	2010年1月11日	120,000.00

公司租赁连云港港口集团有限公司土地，报告期内租金为 989.46 万元。

租赁连云港东粮码头有限公司 33#码头泊位及相关资产从事码头业务，因 2009 年度（资产租赁前一年度）连云港东粮码头有限公司经营亏损额与其资产折旧相当，确定租金为 0。报告期内因生产需要，公司多次租赁新陆桥(连云港)码头有限公司、连云港新东方国际货柜码头有限公司、连云港东粮码头有限公司、连云港港口集团有限公司（轮驳分公司）机械设备从事码头作业。

(3) 关联方资产转让、债务重组情况

单位：元 币种：人民币

关联方	关联交易内容	关联交易类型	关联交易定价原则	本期发生额		上期发生额	
				金额	占同类交易金额的比例 (%)	金额	占同类交易金额的比例 (%)
连云港港口集团有限公司	连云港新东方国际货柜码头有限公司 45% 股权	收购	协议	33,141.83	65.53	0.00	0.00
连云港港口集团有限公司	新陆桥(连云港)码头有限公司 38% 股权	收购	协议	17,435.52	34.47	0.00	0.00

情况说明

公司第三届董事会第十七次会议与 2009 年第二次临时股东大会审议通过了《关于收购连云港港口集团有限公司持有的连云港新东方国际货柜码头有限公司股权与新陆桥(连云港)码头有限公司股权的议案》，同意受让连云港新东方国际货柜码头有限公司 45% 股权与新陆桥(连云港)码头有限公司 38% 股权，收购价格为 50577.35 万元，此价款已经上海上会会计师事务所有限公司出具的上会京师报字(2009)014 号报告鉴证。2010 年 3 月 31 日，公司已全额支付了此收购款项，工商登记变更完毕。

6、关联方应收应付款项

上市公司应收关联方款项:

单位:元 币种:人民币

项目名称	关联方	期末		期初	
		账面余额	坏账准备	账面余额	坏账准备
应收账款	连云港凯达国际物流有限公司	5,578,718.17	278,935.91	3,950,219.42	197,510.97
应收账款	连云港凯达国际船舶代理有限公司	114,642.25	5,732.11	54,586.25	2,729.31
应收账款	连云港港口物流有限公司	1,288,138.99	64,406.95	8,386,511.12	419,325.56
应收账款	连云港港口集团货运代理公司	618,818.52	30,940.93	0.00	0
应收账款	连云港中韩轮渡有限公司	890,054.98	44,502.75	1,907,852.04	95,392.60
应收账款	益海(连云港)粮油工业有限公司	811,225.61	40,561.28	990,636.06	49,531.80
应收账款	中国连云港外轮代理有限公司	673,210.74	33,660.54	1,216,605.89	60,830.29
应收账款	连云港港口集团有限公司(物资分公司)	9,194.60	459.73	0.00	0
预付账款	连云港新东方国际货柜码头有限公司	68,462.00	0	0.00	0

上市公司应付关联方款项:

单位:元 币种:人民币

项目名称	关联方	期末账面余额	期初账面余额
应付账款	连云港港口集团有限公司(外轮服务分公司)	209,715.55	256,805.48
应付账款	连云港港口集团有限公司(通信信息工程分公司)	637,034.65	2,091,425.20
应付账款	连云港港口集团有限公司(供电工程分公司)	1,942,798.80	2,450,576.69
应付账款	连云港港口集团有限公司(物资分公司)	858,454.67	4,866,151.76
应付账款	连云港港务工程公司	678,982.08	17,716,680.29
应付账款	连云港港口集团有限公司(轮驳分公司)	0.00	15,120.00
应付账款	连云港港口工程设计研究院有限公司	0.00	35,000.00
应付账款	连云港港口集团有限公司(铁路运输分公司)	271,171.19	683,790.92
应付账款	连云港建港实业总公司	30,250.00	825,032.72
应付账款	连云港凯远国际集装箱储运有限公司	14,665.00	56,960.89
应付账款	新陆桥(连云港)码头有限公司	2,915,755.96	14,540.55
应付账款	连云港港口物流有限公司	0.00	317,677.50
应付账款	连云港中联理货有限公司	52,515.30	83,490.45
应付账款	连云港陆桥公共保税仓库	204,622.70	440,364.72
应付账款	连云港中理外轮理货有限公司	3,379.50	3,379.50
应付账款	连云港新东方国际货柜码头有限公司	22,514.00	55,004.00
应付账款	连云港远港物流有限公司	1,643,531.04	1,870,641.92
应付账款	连云港港口集团有限公司	0.00	2,000,000.00
应付账款	连云港港口集团货运代理公司	0.00	42,675.12
应付账款	新益港(连云港)码头有限公司	1,016,400.00	1,916,400.00
应付账款	连云港盛港除虫灭鼠有限公司	0.00	47,140.00
应付账款	连云港润通环境工程有限公司	400,000.00	532,400.00
应付账款	连云港科谊工程建设监理有限公司	555,000.00	555,000.00

其他应付款	连云港港口集团有限公司	0.00	4,500,000.00
其他应付款	连云港天华实业有限公司	33,310.00	0.00
预收账款	连云港凯达国际物流有限公司	0.00	140,676.74

(九) 股份支付:

无

(十) 或有事项:

无

(十一) 承诺事项:

1、 重大承诺事项

除首发时大股东的股份限售承诺外，没有需要披露的其他重大承诺事项。

2、 前期承诺履行情况

限售承诺事项已按承诺的内容履行。

(十二) 资产负债表日后事项:

1、 资产负债表日后利润分配情况说明

单位：元 币种：人民币

拟分配的利润或股利	0
经审议批准宣告发放的利润或股利	0

2、 其他资产负债表日后事项说明

报告期内，经第三届董事会第二十二次会议及 2010 年第二次临时股东大会审议通过了非公开发行 A 股股票事项，此发行事项顺利通过省、市国资监管部门批准，于 2011 年 1 月 7 月顺利通过中国证监会审核。本次发行募集资金 5.10 亿元左右，用于投资建设墟沟东港区物流场站。具体发行事宜正在筹划当中。

(十三) 其他重要事项:

1、 年金计划主要内容及重大变化

报告期内，公司依据《江苏连云港港口股份有限公司企业年金试行办法》为工作满 5 年的在册职工缴纳企业年金，全年参保人数为 4823 人，支付的企业缴费金额为 1054 万元。

(十四) 母公司财务报表主要项目注释

1、 应收账款：

(1) 应收账款按种类披露：

单位：元 币种：人民币

种类	期末数				期初数			
	账面余额		坏账准备		账面余额		坏账准备	
	金额	比例 (%)	金额	比例 (%)	金额	比例 (%)	金额	比例 (%)
按组合计提坏账准备的应收账款：								
按账龄分析法计提坏账准备的应收账款	128,769,399.85	100.00	7,583,614.01	5.89	132,567,444.07	100.00	10,000,540.19	7.54
组合小计	128,769,399.85	100.00	7,583,614.01	5.89	132,567,444.07	100.00	10,000,540.19	7.54
合计	128,769,399.85	/	7,583,614.01	/	132,567,444.07	/	10,000,540.19	/

本公司单项金额重大的应收账款为期末余额 100 万及其以上的款项。

组合中，按账龄分析法计提坏账准备的应收账款：

单位：元 币种：人民币

账龄	期末数			期初数		
	账面余额		坏账准备	账面余额		坏账准备
	金额	比例 (%)		金额	比例 (%)	
1 年以内小计	123,751,944.10	5	6,187,597.21	115,808,851.47	5	5,790,442.57
1 至 2 年	2,123,577.52	10	212,357.75	5,773,554.10	10	577,355.41
2 至 3 年	1,685,554.22	30	505,666.26	9,787,489.36	30	2,936,246.81
3 至 4 年	782,597.55	40	313,039.02	659,629.58	40	263,851.83
4 至 5 年	121,545.37	50	60,772.68	210,551.99	50	105,276.00
5 年以上	304,181.09	100	304,181.09	327,367.57	100	327,367.57
合计	128,769,399.85		7,583,614.01	132,567,444.07		10,000,540.19

(2) 本报告期实际核销的应收账款情况

单位：元 币种：人民币

单位名称	应收账款性质	核销金额	核销原因	是否因关联交易产生
连云港力源电力燃料有限公司等	尾款	929,071.29	无法收回	否
合计	/	929,071.29	/	/

(3) 本报告期应收账款中持有公司 5%(含 5%)以上表决权股份的股东单位情况

单位：元 币种：人民币

单位名称	期末数		期初数	
	金额	计提坏帐金额	金额	计提坏帐金额
连云港港口集团有限公司(物资分公司)	9,194.60	459.73	0	0

(4) 应收账款金额前五名单位情况

单位：元 币种：人民币

单位名称	与本公司关系	金额	年限	占应收账款总额的比例(%)
连云港外代国际货运代理有限公司	非关联方	11,228,315.69	1 年以内	8.72
连云港凯达国际物流有限公司	母公司的全资子公司	5,578,718.17	1 年以内	4.33
连云港宁远国际物流有限公司	非关联方	5,298,781.78	1 年以内	4.11
中国外运陆桥运输有限公司	非关联方	4,742,025.71	1 年以内	3.68
连云港煜泰国际商贸有限公司	非关联方	4,030,653.32	1 年以内	3.13
合计	/	30,878,494.67	/	23.97

(5) 应收关联方账款情况

单位：元 币种：人民币

单位名称	与本公司关系	金额	占应收账款总额的比例(%)
连云港凯达国际物流有限公司	母公司的全资子公司	5,578,718.17	4.33
连云港港口集团货运代理公司	母公司的全资子公司	618,818.52	0.48
连云港港口物流有限公司	母公司的全资子公司	1,288,138.99	1.00
连云港中韩轮渡有限公司	合营企业	890,054.98	0.69
益海(连云港)粮油工业有限公司	其他	811,225.61	0.63
中国连云港外轮代理有限公司	其他	673,210.74	0.52
连云港港口集团有限公司(物资分公司)	母公司	9,194.60	0.01
连云港凯达国际船舶代理有限公司	母公司的全资子公司	114,642.25	0.09
合计	/	9,984,003.86	7.75

2、其他应收款：

(1) 其他应收款按种类披露：

单位：元 币种：人民币

种类	期末数				期初数			
	账面余额		坏账准备		账面余额		坏账准备	
	金额	比例(%)	金额	比例(%)	金额	比例(%)	金额	比例(%)
按组合计提坏账准备的其他应收账款：								
按账龄分析法计提坏账准备的其他应收账款	2,473,649.50	100.00	192,642.81	7.79	2,682,967.62	100.00	176,998.52	6.60
组合小计	2,473,649.50	100.00	192,642.81	7.79	2,682,967.62	100.00	176,998.52	6.60
合计	2,473,649.50	/	192,642.81	/	2,682,967.62	/	176,998.52	/

本公司单项金额重大的其他应收账款为期末余额 10 万及其以上的款项。

组合中，按账龄分析法计提坏账准备的其他应收账款：

单位：元 币种：人民币

账龄	期末数			期初数		
	账面余额		坏账准备	账面余额		坏账准备
	金额	比例(%)		金额	比例(%)	
1 年以内小计	2,142,470.85	5	107,123.54	2,305,249.97	5	115,262.50
1 至 2 年	130,000.00	10	13,000.00	327,989.80	10	32,798.98
2 至 3 年	177,989.80	30	53,396.94	621.00	30	186.30
3 至 4 年	621.00	40	248.40	33,926.85	40	13,570.74
4 至 5 年	7,387.85	50	3,693.93			
5 年以上	15,180.00	100	15,180.00	15,180.00	100	15,180.00
合计	2,473,649.50		192,642.81	2,682,967.62		176,998.52

(2) 本报告期其他应收款中持有公司 5%(含 5%)以上表决权股份的股东单位情况

本报告期其他应收账款中无持有公司 5%(含 5%)以上表决权股份的股东单位的欠款。

(3) 其他应收账款金额前五名单位情况

单位：元 币种：人民币

单位名称	与本公司关系	金额	年限	占其他应收账款总额的比例(%)
备用金—李光凤	公司职工	274,511.00	1 年以内	11.10
备用金—王金梁	公司职工	268,610.13	1 年以内	10.86
备用金—高永生	公司职工	190,000.00	1 年以内	7.68
东泰公司食堂	公司食堂	176,000.00	2 至 3 年	7.11
东泰装卸车考核款	公司部门	130,000.00	1 至 2 年	5.26
合计	/	1,039,121.13	/	42.01

3、长期股权投资

按成本法核算

单位：元 币种：人民币

被投资单位	投资成本	期初余额	增减变动	期末余额	减值准备	本期计提减值准备	在被投资单位持股比例(%)	在被投资单位表决权比例(%)
连云港东联包装有限公司	22,014,847.10	10,817,307.16	-10,817,307.16	0			100	100

按权益法核算

单位：元 币种：人民币

被投资单位	投资成本	期初余额	增减变动	期末余额	现金红利	在被投资单位持股比例 (%)	在被投资单位表决权比例 (%)
连云港中韩轮渡有限公司	13,170,919.78	25,917,131.87	17,784,733.11	43,701,864.98		50	50
连云港轮渡株式会社	2,245,044.78	4,177,575.16	-1,382,744.70	2,794,830.46	2,879,703.22	50	50
连云港中远船务工程有限公司	72,000,000.00	76,585,327.07	655,832.54	77,241,159.61		40	40
连云港新东方国际货柜码头有限公司	331,584,009.15	0	349,668,047.23	349,668,047.23		45	45
新陆桥（连云港）码头有限公司	160,378,197.33	0	179,380,552.31	179,380,552.31	14,064,180.27	38	38

长期股权投资期末数较期初数增加 511.91%，其主要原因是报告期内新增对连云港新东方国际货柜码头有限公司和新陆桥（连云港）码头有限公司的股权投资。

4、营业收入和营业成本：

(1) 营业收入、营业成本

单位：元 币种：人民币

项目	本期发生额	上期发生额
主营业务收入	1,213,896,791.91	985,833,311.45
其他业务收入	4,667,647.70	3,343,709.17
营业成本	869,608,249.17	687,815,158.14

(2) 主营业务（分行业）

单位：元 币种：人民币

行业名称	本期发生额		上期发生额	
	营业收入	营业成本	营业收入	营业成本
装卸业务	1,033,946,432.02	708,446,791.01	806,335,127.51	520,445,248.99
堆存业务	91,640,700.21	121,858,768.33	104,737,845.16	134,759,919.55
港务管理业务	88,309,659.68	38,383,955.30	74,760,338.78	34,420,304.03
合计	1,213,896,791.91	868,689,514.64	985,833,311.45	689,625,472.57

(3) 主营业务（分地区）

单位：元 币种：人民币

地区名称	本期发生额		上期发生额	
	营业收入	营业成本	营业收入	营业成本
连云港地区	1,213,896,791.91	868,689,514.64	985,833,311.45	689,625,472.57
合计	1,213,896,791.91	868,689,514.64	985,833,311.45	689,625,472.57

(4)公司前五名客户的营业收入情况

单位：元 币种：人民币

客户名称	营业收入总额	占公司全部营业收入的比例 (%)
连云港外代国际货运代理有限公司	95,407,142.03	7.83
中国外运陆桥运输有限公司	76,332,361.34	6.26
连云港港口物流有限公司	52,255,278.26	4.29
连云港东大国际货运有限公司	43,806,113.49	3.59
连云港威尔德国际货运代理有限公司	43,321,938.75	3.56
合计	311,122,833.87	25.53

5、投资收益：

(1) 投资收益明细

单位：元 币种：人民币

	本期发生额	上期发生额
权益法核算的长期股权投资收益	57,023,917.23	12,627,560.32
处置长期股权投资产生的投资收益	-2,134,769.44	
合计	54,889,147.79	12,627,560.32

(2) 按权益法核算的长期股权投资收益

单位：元 币种：人民币

被投资单位	本期发生额	上期发生额	本期比上期增减变动的原因
连云港中远船务工程有限公司	655,832.54	87,735.54	经营进入恢复性增长阶段
连云港中韩轮渡有限公司	17,784,733.11	10,386,592.82	经营形势良好，业绩有较大幅度提升
连云港轮渡株式会社	1,496,958.52	2,153,231.96	经营形势稳定，业绩略有下降。
新陆桥（连云港）码头有限公司	19,002,354.98	0	报告期成为公司联营单位，经营业绩良好
连云港新东方国际货柜码头有限公司	18,084,038.08	0	报告期成为公司联营单位，经营业绩良好
合计	57,023,917.23	12,627,560.32	/

投资收益本期发生数较上期发生数增加 351.58%，其主要原因是报告期内参股单位连云港中韩轮渡有限公司业绩提升；同时新增了参股单位连云港新东方国际货柜码头有限公司和新陆桥（连云港）码头有限公司。

6、现金流量表补充资料：

单位：元 币种：人民币

补充资料	本期金额	上期金额
1. 将净利润调节为经营活动现金流量：		
净利润	109,706,324.47	67,998,339.45
加：资产减值准备	-1,472,210.60	13,501,388.79
固定资产折旧、油气资产折耗、生产性生物资产折旧	117,497,672.89	99,282,411.55
无形资产摊销		

长期待摊费用摊销		
处置固定资产、无形资产和其他长期资产的损失(收益以“-”号填列)	-100,516.71	840,729.66
固定资产报废损失(收益以“-”号填列)		
公允价值变动损失(收益以“-”号填列)		
财务费用(收益以“-”号填列)	54,262,504.84	27,587,929.11
投资损失(收益以“-”号填列)	-54,889,147.79	-12,627,560.32
递延所得税资产减少(增加以“-”号填列)	3,399,705.45	-3,375,347.19
递延所得税负债增加(减少以“-”号填列)		
存货的减少(增加以“-”号填列)	-2,636,122.30	-931,596.14
经营性应收项目的减少(增加以“-”号填列)	-176,299,384.20	-65,542,893.41
经营性应付项目的增加(减少以“-”号填列)	74,658,898.85	-86,360.42
其他		
经营活动产生的现金流量净额	124,127,724.90	126,647,041.08
2. 不涉及现金收支的重大投资和筹资活动:		
债务转为资本		
一年内到期的可转换公司债券		
融资租入固定资产		
3. 现金及现金等价物净变动情况:		
现金的期末余额	57,722,961.87	231,741,347.99
减: 现金的期初余额	231,741,347.99	278,966,323.94
加: 现金等价物的期末余额		
减: 现金等价物的期初余额		
现金及现金等价物净增加额	-174,018,386.12	-47,224,975.95

(十五) 补充资料

1、 当期非经常性损益明细表

单位: 元 币种: 人民币

项目	金额
非流动资产处置损益	100,516.71
债务重组损益	128,710.55
除上述各项之外的其他营业外收入和支出	-1,036,452.00
所得税影响额	201,806.19
合计	-605,418.55

2、 净资产收益率及每股收益

报告期利润	加权平均净资产收益率 (%)	每股收益	
		基本每股收益	稀释每股收益
归属于公司普通股股东的净利润	6.35	0.21	0.21
扣除非经常性损益后归属于公司普通股股东的净利润	6.38	0.21	0.21

十二、 备查文件目录

- 1、 载有单位负责人、主管会计工作的负责人、会计机构负责人签名并盖章的财务报告文本
- 2、 载有会计师事务所盖章、注册会计师签名并盖章的审计报告
- 3、 报告期内在中国证监会指定报刊上公司公开披露过的所有文件的正本及公告的原稿
- 4、 上述文件备置于公司董事会秘书处

董事长：李春宏
江苏连云港港口股份有限公司
2011 年 3 月 16 日