

**上海紫江企业集团股份有限公司**

**600210**

**2009 年年度报告**

## 目录

一、重要提示 .....	2
二、公司基本情况 .....	2
三、会计数据和业务数据摘要 .....	3
四、股本变动及股东情况 .....	5
五、董事、监事和高级管理人员 .....	9
六、公司治理结构 .....	12
七、股东大会情况简介 .....	14
八、董事会报告 .....	15
九、监事会报告 .....	29
十、重要事项 .....	29
十一、财务会计报告 .....	35
十二、备查文件目录 .....	172

**一、重要提示**

(一) 本公司董事会、监事会及其董事、监事、高级管理人员保证本报告所载资料不存在任何虚假记载、误导性陈述或者重大遗漏，并对其内容的真实性、准确性和完整性承担个别及连带责任。

(二) 公司全体董事出席董事会会议。

(三) 立信会计师事务所有限公司为本公司出具了标准无保留意见的审计报告。

(四)

公司负责人姓名	沈雯
主管会计工作负责人姓名	秦正余
会计机构负责人（会计主管人员）姓名	王艳

公司董事长沈雯、财务总监秦正余及会计机构负责人（会计主管人员）王艳声明：保证年度报告中财务报告的真实、完整。

(五) 是否存在被控股股东及其关联方非经营性占用资金情况？

否

(六) 是否存在违反规定决策程序对外提供担保的情况？

否

**二、公司基本情况**

(一) 公司信息

公司的法定中文名称	上海紫江企业集团股份有限公司
公司的法定中文名称缩写	紫江企业
公司的法定英文名称	SHANGHAI ZIJIANG ENTERPRISE GROUP CO., LTD
公司的法定英文名称缩写	zjqy
公司法定代表人	沈雯

(二) 联系人和联系方式

	董事会秘书	证券事务代表
姓名	高军	黄冰
联系地址	上海市虹桥路 2272 号虹桥商务大厦 7 楼 C 座	上海市虹桥路 2272 号虹桥商务大厦 7 楼 C 座
电话	021-62377118	021-62377118
传真	021-62377327	021-62377327
电子信箱	zjiangqy@zjiangqy.com	zjqy@zjiangqy.com

(三) 基本情况简介

注册地址	上海市莘庄工业区申富路 618 号
注册地址的邮政编码	201108
办公地址	上海市虹桥路 2272 号虹桥商务大厦 7 楼 C 座
办公地址的邮政编码	200336
公司国际互联网网址	http://www.zjiangqy.com
电子信箱	zjiangqy@zjiangqy.com

(四) 信息披露及备置地点

公司选定的信息披露报纸名称	上海证券报、中国证券报、证券时报、证券日报
登载年度报告的中国证监会指定网站的网址	http://www.sse.com.cn

公司年度报告备置地点	上海市虹桥路 2272 号虹桥商务大厦 7 楼 C 座投资者关系部
------------	-----------------------------------

## (五) 公司股票简况

公司股票简况				
股票种类	股票上市交易所	股票简称	股票代码	变更前股票简称
A 股	上海证券交易所	紫江企业	600210	---

## (六) 其他有关资料

公司首次注册登记日期	1999 年 3 月 30 日	
最近一次变更	公司首次注册登记地点	上海市沪闵路 5481 号
	公司变更注册登记日期	2007 年 6 月 13 日
	公司变更注册登记地点	上海市莘庄工业区申富路 618 号
	企业法人营业执照注册号	企股沪总字第 000352 号 (市局)
	税务登记号码	国税沪字 310112607221205 号
	组织机构代码	60722120-5
公司聘请的会计师事务所名称	立信会计师事务所有限公司	
公司聘请的会计师事务所办公地址	上海市南京东路 61 号 4 楼	
公司其他基本情况	<p>公司注册变更情况:</p> <p>1、2001 年 9 月 26 日因配股注册资本由 32340 万元增至 35236 万元;</p> <p>2、2002 年 6 月 17 日, 法定代表人由郭峰变更为李彧;</p> <p>3、2002 年 7 月 9 日, 因资本公积金转增股本注册资本由 35236 万元变更增至 54640.0071 万元; 因搬迁注册地址由上海市沪闵路 5481 号变更为上海市莘庄工业区申富路 618 号;</p> <p>4、2003 年 12 月 29 日, 因增发股票, 注册资本由 54640.0071 万元增至 64140.0071 万元;</p> <p>5、2004 年 8 月 10 日, 因资本公积金转增股本, 注册资本由 64140.0071 万元增至 102624.0113 万股;</p> <p>6、2004 年 11 月 26 日, 因资本公积金转增股本, 注册资本由 102624.0113 万元增至 143673.6158 万股;</p> <p>7、2007 年 6 月 13 日, 法定代表人由李彧变更为沈雯。</p>	

## 三、会计数据和业务数据摘要

## (一) 主要会计数据

单位: 元 币种: 人民币

项目	金额
营业利润	775,927,923.11
利润总额	852,711,885.86
归属于上市公司股东的净利润	654,032,101.38
归属于上市公司股东的扣除非经常性损益后的净利润	552,543,994.19
经营活动产生的现金流量净额	1,223,235,670.92

## (二) 非经常性损益项目和金额

单位：元 币种：人民币

非经常性损益项目	金额
非流动资产处置损益	90,426,285.05
计入当期损益的政府补助（与企业业务密切相关，按照国家统一标准定额或定量享受的政府补助除外）	11,070,655.96
企业取得子公司、联营企业及合营企业的投资成本小于取得投资时应享有被投资单位可辨认净资产公允价值产生的收益	1,154,607.95
除同公司正常经营业务相关的有效套期保值业务外，持有交易性金融资产、交易性金融负债产生的公允价值变动损益，以及处置交易性金融资产、交易性金融负债和可供出售金融资产取得的投资收益	6,407,230.25
对外委托贷款取得的损益	1,979,002.27
除上述各项之外的其他营业外收入和支出	-1,946,550.00
所得税影响额	-7,837,202.83
少数股东权益影响额（税后）	234,078.54
合计	101,488,107.19

## (三) 报告期末公司前三年主要会计数据和财务指标

单位：元 币种：人民币

主要会计数据	2009 年	2008 年	本期比上年同期增减(%)	2007 年
营业收入	5,165,257,752.29	5,077,091,406.17	1.74	4,968,797,243.60
利润总额	852,711,885.86	293,120,431.23	190.91	526,252,352.27
归属于上市公司股东的净利润	654,032,101.38	185,221,132.82	253.11	339,269,038.11
归属于上市公司股东的扣除非经常性损益的净利润	552,543,994.19	172,128,207.49	221.01	289,663,603.66
经营活动产生的现金流量净额	1,223,235,670.92	785,399,917.82	55.75	684,423,155.03
	2009 年末	2008 年末	本期末比上年同期末增减(%)	2007 年末
总资产	8,183,517,825.96	7,957,375,691.70	2.84	7,576,175,080.12
所有者权益（或股东权益）	3,242,827,758.94	2,677,668,808.30	21.11	2,675,142,160.36

主要财务指标	2009 年	2008 年	本期比上年同期增减(%)	2007 年
基本每股收益（元/股）	0.455	0.129	252.71	0.236
稀释每股收益（元/股）	0.455	0.129	252.71	0.236
扣除非经常性损益后的基本每股收益（元/股）	0.385	0.12	220.83	0.202
加权平均净资产收益率（%）	18.56	6.92	增加 11.64 个百分点	12.68
扣除非经常性损益后的加权平均净资产收益率（%）	15.68	6.43	增加 9.25 个百分点	12.56
每股经营活动产生的现金流量净额（元/股）	0.851	0.55	54.72	10.83

股)				
	2009 年 末	2008 年 末	本期末比上年同期末增 减(%)	2007 年 末
归属于上市公司股东的每股净资产(元 / 股)	2.257	1.86	21.35	1.86

## (四) 采用公允价值计量的项目

本报告期，没有采用公允价值计量的项目。

## 四、股本变动及股东情况

## (一) 股本变动情况

## 1、股份变动情况表

单位：股

	本次变动前		本次变动增减(+,-)					本次变动后	
	数量	比例 (%)	发行 新股	送 股	公 积 金 转 股	其他	小计	数量	比 例 (%)
一、有限 售条件股 份	276,649,936	19.255				-276,649,936	-276,649,936	0	0
1、国家持 股									
2、国有法 人持股									
3、其他内 资持股	276,649,936	19.255				-276,649,936	-276,649,936	0	0
其中：境 内非国有 法人持股	276,649,936	19.255				-276,649,936	-276,649,936	0	0
境 内自然 人持股									
4、外资 持股									
其中：境 外法人持 股									
境 外自然 人持股									
二、无限 售条件流 通股份	1,160,086,222	80.745				276,649,936	276,649,936	1,436,736,158	100
1、人民币 普通股	1,160,086,222	80.745				276,649,936	276,649,936	1,436,736,158	100
2、境内上 市的外资 股									
3、境外上									

市的外资股									
4、其他									
三、股份总数	1,436,736,158	100				0	0	1,436,736,158	100

## 2、限售股份变动情况

单位：股

股东名称	年初限售股数	本年解除限售股数	本年增加限售股数	年末限售股数	限售原因	解除限售日期
上海紫江（集团）有限公司	276,649,936	276,649,936	0	0	按股改承诺，限售日期到期。	2009年7月29日
合计	276,649,936	276,649,936			/	/

## (二) 证券发行与上市情况

## 1、前三年历次证券发行情况

单位：万张币种：人民币

股票及其衍生证券的种类	发行日期	发行价格(元)	发行数量	上市日期	获准上市交易数量	交易终止日期
可转换公司债券、分离交易可转债、公司债类						
公司债券	2009年12月28日	100	1,000	2010年1月20日	1,000	2017年12月21日

2009年6月10日，公司发行不超过人民币10亿元公司债券的申请经中国证券监督管理委员会发行审核委员会会议审核，获得有条件通过；2009年9月10日，公司收到中国证券监督管理委员会《关于核准上海紫江企业集团股份有限公司公开发行公司债券的批复》（证监许可[2009]908号），核准公司向社会公开发行面值不超过10亿元的公司债券；2009年12月25日，公司在中国证券网

（<http://www.cnstock.com/>）举行《上海紫江企业集团股份有限公司2009年公司债券发行网上路演》；2009年12月28日面向社会公众投资者网上公开发行，2009年12月28日-12月31日面向机构投资者网下发行；2010年1月4日，公司所发行的本期10亿元公司债券全部发行完毕；2010年1月6日公告公司债券发行结果；2010年1月20日公司09紫江债在上海证券交易所挂牌上市。本次募集资金主要用于偿还不超过人民币9亿元的银行借款，剩余部分用于补充流动资金

## 2、公司股份总数及结构的变动情况

报告期内没有因送股、配股等原因引起公司股份总数及结构的变动。

## 3、现存的内部职工股情况

本报告期末公司无内部职工股。

## (三) 股东和实际控制人情况

## 1、股东数量和持股情况

单位：股

报告期末股东总数				236,380 户		
前十名股东持股情况						
股东名称	股东性质	持股比例 (%)	持股总数	报告期内增减	持有有限售条件股份数量	质押或冻结的股份数量
上海紫江(集团)有限公司	境内非国有法人	22.99	330,375,073	0	0	无
嘉实沪深 300 指数证券投资基金	其他	0.52	7,479,715	1,879,564	0	未知
上证红利交易型开放式指数证券投资基金	其他	0.47	6,693,565	-232,726	0	未知
中海能源策略混合型证券投资基金	其他	0.38	5,500,000	5,500,000	0	未知
沈雯	境内自然人	0.35	5,000,374	0	0	无
坤氏达投资(香港)有限公司	境外法人	0.35	5,000,000	-93,125,133	0	无
深圳南方财务顾问有限公司	其他	0.31	4,500,000	0	0	未知
华宝兴业行业精选股票型证券投资基金	其他	0.28	3,999,832	3,999,832	0	未知
鑫恒期货经纪有限公司	其他	0.27	3,950,000	0	0	未知
华夏沪深 300 指数证券投资基金	其他	0.23	3,299,999	3,299,999	0	未知
前十名无限售条件股东持股情况						
股东名称	持有无限售条件股份的数量		股份种类及数量			
上海紫江(集团)有限公司	330,375,073		人民币普通股			
嘉实沪深 300 指数证券投资基金	7,479,715		人民币普通股			
上证红利交易型开放式指数证券投资基金	6,693,565		人民币普通股			
中海能源策略混合型证券投资基金	5,500,000		人民币普通股			
沈雯	5,000,374		人民币普通股			
坤氏达投资(香港)有限公司	5,000,000		人民币普通股			
深圳南方财务顾问有限公司	4,500,000		人民币普通股			
华宝兴业行业精选股票型证券投资基金	3,999,832		人民币普通股			
鑫恒期货经纪有限公司	3,950,000		人民币普通股			
华夏沪深 300 指数证券投资	3,299,999		人民币普通股			



基金	
上述股东关联关系或一致行动的说明	说明：除沈雯先生为上海紫江（集团）有限公司实际控制人外，公司未发现上述其他股东存在关联关系及一致行动人情况。

2、控股股东及实际控制人情况

(1) 控股股东情况

○ 法人

单位：亿元 币种：人民币

名称	上海紫江（集团）有限公司
单位负责人或法定代表人	沈雯
成立日期	1991 年 2 月 27 日
注册资本	3
主要经营业务或管理活动	主要从事投资控股、资产经营、国内贸易（除专项规定之外）等业务

(2) 实际控制人情况

○ 自然人

姓名	沈雯
国籍	中国
是否取得其他国家或地区居留权	否
最近 5 年内的职业及职务	现任上海紫江（集团）有限公司董事长、总裁，本公司董事长，第十届和第十一届全国政协委员；上海市工商联副主席。最近五年内职业及职务：上海紫江（集团）有限公司董事长、总裁。

(3) 控股股东及实际控制人变更情况

本报告期内公司控股股东及实际控制人没有发生变更。

公司与实际控制人之间的产权及控制关系的方框图

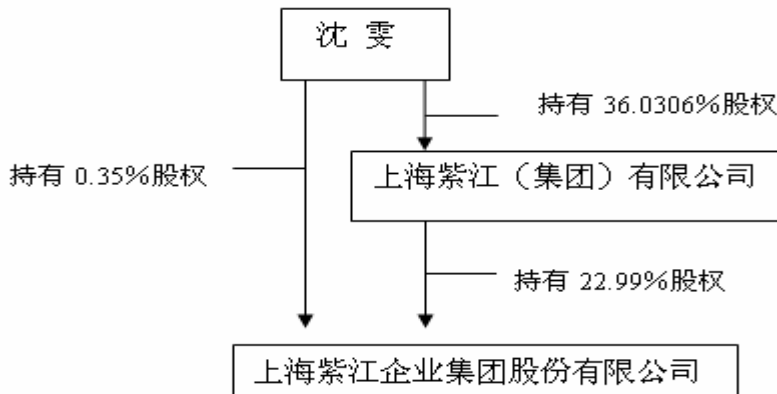

3、其他持股在百分之十以上的法人股东

截止本报告期末公司无其他持股在百分之十以上的法人股东。

## 五、董事、监事和高级管理人员

## (一) 董事、监事和高级管理人员持股变动及报酬情况

单位：股

姓名	职务	性别	年龄	任期起始日期	任期终止日期	年初持股数	年末持股数	变动原因	报告期内从公司领取的报酬总额(万元)(税前)	是否在股东单位或其他关联单位领取报酬、津贴
沈雯	董事长	男	51	2008年5月12日	2011年5月11日	5,000,374	5,000,374			是
郭峰	副董事长兼总经理	男	51	2008年5月12日	2011年5月11日	100,000	100,000		201.5	否
胡兵	副董事长	女	41	2008年5月12日	2011年5月11日	0	0			是
彭胜浩	董事	男	45	2008年5月12日	2011年5月11日	0	0			否
唐继锋	董事	男	36	2008年5月12日	2011年5月11日	20,000	20,000			是
刘建刚	董事	男	54	2008年5月12日	2011年5月11日	0	0			是
丁文江	独立董事	男	56	2008年5月12日	2011年5月11日	0	0		10.1	否
朱红军	独立董事	男	33	2008年5月12日	2011年5月11日	0	0		10.1	否
潘思中	独立董事	男	39	2008年5月12日	2011年5月11日	0	0		10.1	否
孙宜周	监事长	男	40	2008年5月12日	2011年5月11日	0	0			是
赵毅琦	监事	女	39	2008年5月12日	2011年5月11日	0	0			是
邬碧海	监事	男	38	2008年5月12日	2011年5月11日	0	0		45.6	否
秦正余	副总经理兼财务总监	男	44	2008年5月12日	2011年5月11日	30,000	30,000		95.6	否
高军	副总经理兼董事会秘书	男	39	2008年5月12日	2011年5月11日	30,000	30,000		65.1	否
合计	/	/	/	/	/	5,180,374	5,180,374	/	438.1	/

沈雯：中共党员，大专学历，高级经济师。现任本公司董事长、上海紫江（集团）有限公司（以下简称“紫江集团”）董事长、总裁，第十届、第十一届全国政协委员；上海市工商联副主席。

郭峰：中共党员，研究生学历，高级工程师。现任本公司副董事长兼总经理、紫江集团副董事长，上海威尔泰工业自动化股份有限公司董事。曾任上海广播器材厂厂长助理、紫江集团总工程师、本公司董事长。曾三度荣获上海市劳动模范称号。

胡兵：中共党员，硕士，高级经济师。现任紫江集团常务董事、行政副总裁、党委副书记，上海紫都置业发展有限公司董事长，上海市青年联合会第九届委员会常委，曾任上海建国宾馆总经理办公室秘书，紫江集团总裁秘书、法律部部长、总裁助理、副总裁。

彭胜浩：中共党员，研究生学历，高级经济师。现任紫江集团常务董事，上海紫江地产有限公司董事长、总经理，上海紫都置业发展有限公司总经理，上海紫都佘山房产有限公司总经理。曾任上海东华大学讲师，上海紫江传播商务有限公司副总经理，紫江集团总经理办公室总经理。

唐继锋：中共党员，工商管理硕士，高级经济师。现任紫江集团副总裁，上海威尔泰工业自动化股份有限公司董事。曾任上海广电股份有限公司总经理秘书，紫江集团总裁室经理、研究部经理、证券部副总经理、资产管理部副总经理、投资部总经理、总裁助理，本公司监事长。

刘建刚：大学学历，高级经济师。现任坤氏达投资（香港）有限公司投资总监。曾任上海县农业银行副行长，上海市农业银行信用合作处副处长、办公室副主任，中国农业银行上海市分行长宁支行行长，上海景天投资有限公司总经理等职。

丁文江：中共党员，教授。现任上海交通大学校务委员会副主任，轻合金精密成型国家工程研究中心主任，全国镁业协会副会长，国家十五 863 结构材料主题专家组成员，国家十五重大科技攻关镁合金开发应用及产业化项目专家组组长，总装部国防安全重大基础研究项目技术首席，上海市新材料协会副理事长，曾任上海交通大学材料科学与工程学院副院长，上海交通大学高新技术产业化办公室主任，上海交通大学校长助理，上海交通大学副校长，上海市科委副主任。

朱红军：会计学博士，上海财经大学会计学院副院长、教授、博士生导师，中国会计学会财务成本分会常务理事（2006.8-2010.7），东北财经大学财务与会计研究中心兼职研究员，中国会计学会个人会员。曾被评为财政部首批学术带头人后备人才，曾获 2005 年度 APJAE 会议“最佳论文”奖，财政部第一届杨纪琬优秀博士论文奖，中国会计学会 2002 年度优秀论文一等奖。

潘思中：中共党员，金融学博士。现任平安利顺国际货币经纪有限责任公司常务副总经理。潘思中在复旦大学获得学士、硕士和博士，期间曾在美国福特基金会举办的经济学高级研修班学习一年。1995 年进入中国外汇交易中心（全国银行间同业拆借中心）工作，直接参与了我国外汇、货币、债券等相关金融市场的建设，对我国金融市场特别是债券市场有深入的理解和研究，历任中国外汇交易中心市场二部、货币经纪部副总经理、总经理；上海国际货币经纪有限责任公司执行董事，副总经理兼财务总监；上海市青联委员，上海市金融青联委员。

孙宜周：中共党员，法学学士、经济学硕士，曾先后任职于上海石化安装检修工程公司，上海紫江（集团）有限公司，现担任紫江集团监事、法律事务部总经理、上海威尔泰工业自动化股份有限公司监事长等职务。

赵毅琦：中共党员，金融学硕士，高级会计师、高级经济师，现任紫江集团财务部执行副总经理。历任紫江集团投资部副经理，财务部经理、副总经理，本公司监事。

邬碧海：中共党员，本科学历，经济师，现任公司人力资源总监。曾任上海大桥精细化工有限公司综合课课长、大华集团人力资源部副经理、紫江集团人力资源部副总经理等职。

秦正余：中共党员，上海财经大学经济学硕士，中国注册会计师，高级会计师，现任本公司副总经理兼财务总监；中国会计学会第七届理事会企业会计准则专业委员会委员。历任安徽建筑工业学院讲师、上海同吉预应力工程有限公司会计主管、金华信托投资股份有限公司投资银行部高级经理。曾获“上海市杰出会计工作者”称号。

高军：中共党员，中欧国际工商学院 MBA，高级经济师，现任本公司副总经理兼董事会秘书。历任哈尔滨飞机制造公司财务处职员、东方集团财务公司证券部经理、东方集团股份有限公司股票管理办公室副主任、东方集团董事局秘书处副处长、紫江集团证券部总经理。曾获上海市青年岗位能手称号。

(二) 在股东单位任职情况

姓名	股东单位名称	担任的职务	任期起始日期	任期终止日期	是否领取报酬津贴
沈雯	上海紫江(集团)有限公司	董事长、总裁、党委书记	2008-5	至今	是
郭峰	上海紫江(集团)有限公司	副董事长	2008-5	至今	否

胡兵	上海紫江(集团)有限公司	常务董事、行政副总裁	2008-5	至今	是
唐继锋	上海紫江(集团)有限公司	副总裁	2009-9	至今	是
刘建刚	坤氏达投资(香港)有限公司	投资总监	2007-01	至今	否
彭胜浩	上海紫江(集团)有限公司	常务董事	2008-5	至今	否
孙宜周	上海紫江(集团)有限公司	监事、法律事务部总经理	2006-12	至今	是
赵毅琦	上海紫江(集团)有限公司	紫江集团财务部执行副总经理	1995-11	至今	是

## 在其他单位任职情况

姓名	其他单位名称	担任的职务	任期起始日期	任期终止日期	是否领取报酬津贴
丁文江	上海交通大学校务委员会	副主任	1981 年	至今	是
潘思中	平安利顺国际货币经纪有限责任公司	常务副总经理	2009 年	至今	是
朱红军	上海财经大学会计学院教授、博士生导师	副院长、教授、博士生导师	2009 年	至今	是

## (三) 董事、监事、高级管理人员报酬情况

董事、监事、高级管理人员报酬的决策程序	董事会薪酬与考核委员会根据《公司 2008 年度经营业绩考核与激励方案》提出方案，提交公司董事会审议。
董事、监事、高级管理人员报酬确定依据	工资以公司制定的工资标准予以发放，奖金根据公司经营情况按照绩效经董事会考核后予以发放。
董事、监事和高级管理人员报酬的实际支付情况	按第四届董事会第十二次会议审议通过的《上海紫江企业集团股份有限公司 2009 年度经营业绩考核和激励方案》发放。

## (四) 公司董事、监事、高级管理人员变动情况

本报告期内公司无董事、监事、高管人员变动。

## (五) 公司员工情况

在职员工总数	7,189
公司需承担费用的离退休职工人数	0
专业构成	
专业构成类别	专业构成人数
生产人员	5,431
供销人员	224
技术人员	1,085
财务人员	193

行政人员	256
教育程度	
教育程度类别	数量 (人)
硕士研究生	71
大学	490
大专	1,026
大专以下	5,602

## 六、公司治理结构

### (一) 公司治理的情况

报告期内，公司继续按照《公司法》、《证券法》和中国证监会有关规范性文件的要求，不断完善公司治理和经营行为，进一步加强“三会”和董事会专业委员会的运作，切实维护公司股东和利益相关者的合法权益。

报告期内，公司结合自身实际情况，继续将公司治理工作推向深入，在基本制度建设、规范日常运作、信息披露等方面加强公司治理机制的建设与执行力度，股东大会、董事会、监事会、经营层各司其职、相互制衡、相互合作，董事会专门委员会的运作也进一步提高了董事会决策的科学性与专业性，公司继续入选为上证公司治理指数成份股。

2008 年以来，根据中国证监会《关于公司治理专项活动公告的通知》的有关要求，公司完成了《关于公司治理专项活动的整改情况报告》，总结了公司开展上市公司治理专项活动以来的各项整改措施的落实情况，并在《中国证券报》、《上海证券报》、《证券时报》及上海证券交易所网站予以披露。报告期内，公司在完成各整改项目的基础上继续不断深化和巩固公司治理整改的成果。

公司治理是一项长期的系统工作，公司将一如既往地根据监管部门的有关规定及时完善公司制度建设，持续提高公司治理水平和规范运作意识，进一步提高公司治理机制的有效性，促进公司持续、健康、稳定地发展。

### (二) 董事履行职责情况

#### 1、董事参加董事会的出席情况

董事姓名	是否独立董事	本年应参加董事会次数	亲自出席次数	以通讯方式参加次数	委托出席次数	缺席次数	是否连续两次未亲自参加会议
沈雯	否	8	3	5	0	0	否
郭峰	否	8	3	5	0	0	否
胡兵	否	8	3	5	0	0	否
彭胜浩	否	8	3	5	0	0	否
唐继锋	否	8	3	5	0	0	否
刘建刚	否	8	3	5	0	0	否
丁文江	是	8	2	5	1	0	否
朱红军	是	8	3	5	0	0	否
潘思中	是	8	3	5	0	0	否

年内召开董事会会议次数	8
其中：现场会议次数	3
通讯方式召开会议次数	5
现场结合通讯方式召开会议次数	0

#### 2、独立董事对公司有关事项提出异议的情况

报告期内，公司独立董事未对公司本年度的董事会议案及其他非董事会议案事项提出异议。

#### 3、独立董事相关工作制度的建立健全情况、主要内容及独立董事履职情况

公司建立了较为完善的独立董事工作制度。2007 年 4 月，公司第三届董事会第十三次会议审议通过了《上海紫江企业集团股份有限公司独立董事工作制度》，就独立董事的任职条件、提名、选举、更换、权利义务和工作条件等内容进行了规定；2008 年 4 月，公司第三届董事会第二十二次会议审议通过了《上海紫江企业集团股份有限公司独立董事年报工作制度》，根据该制度：公司管理层应向每位独立董事全面汇报公司本年度的生产经营情况和重大事项的进展情况；财务负责人应在年报审计的注册会计师进场审计前向每位独立董事书面提交本年度审计工作安排及其它相关资料；公司应在年审注册会计师出具初步审计意见后和召开董事会会议审议年报前，至少安排一次每位独立董事与年审注册会计师的见面会，沟通审计过程中发现的问题。

公司严格执行上述独立董事相关工作制度，独立董事作用得到充分发挥。

公司三位独立董事以勤勉尽责、认真谨慎的工作态度积极参与公司的重大经营管理决策，认真参加了公司董事会会议和董事会专门委员会会议，目前，分别担任薪酬与考核委员会、提名委员会和审计委员会的主任委员，会前主动了解公司经营情况，会上认真审议会议文件，积极了解公司的各项运作情况，运用自己的实践经验和丰富的专业知识举证分析，分别从财务、经济 and 经营等方面对审议事项作出了客观、专业的判断，发表专业性意见，并出具独立董事意见书，为公司的管理出谋划策，对董事会的科学决策和公司的良性发展起到了积极的作用；在工作中，对于关联交易等事项，独立董事从公司与中小股东的角度事前认真了解交易事项的利与弊情况，事后追踪了解事项的进展情况，切实维护了公司和股东尤其是中小股东的合法权益。

(三) 公司相对于控股股东在业务、人员、资产、机构、财务等方面的独立完整情况

	是否独立完整	情况说明
业务方面独立完整情况	是	公司主营业务突出，具有独立完整的业务和自主经营能力。
人员方面独立完整情况	是	公司与控股股东在劳动、人事及工资管理方面完全独立，设立独立的人事职能部门。公司总经理、副总经理、董事会秘书、财务总监等高级管理人员均未在股东单位担任行政职务和领取报酬。
资产方面独立完整情况	是	公司拥有独立的生产系统和辅助设施，公司采购、生产、销售均由公司独立拥有。
机构方面独立完整情况	是	公司设立了健全的组织机构体系，在生产、财务、人事等方面均独立运作，与控股股东完全分开。
财务方面独立完整情况	是	公司拥有独立的财务部门，建立了独立的财务核算体系和财务管理制度，独立在银行开户，并独立依法纳税。

(四) 公司内部控制制度的建立健全情况

内部控制建设的总体方案	公司根据财政部《企业内部控制基本规范》等有关法律法规的要求，从内部环境、风险评估、控制活动、信息与沟通、内部监督等 5 项要素作为总体方案的指导方针进行建设，建立并不断规范公司内部控制体系。
内部控制制度建立健全的工作计划及其实施情况	公司制订建立健全内部控制的工作计划，通过不断完善内部环境，建立健全业务流程和各项规章制度，建立有效的考核和激励机制，以确保内部控制的有效实施。公司已建立了较为完善的法人治理结构，股东大会、董事会、董事会专门委员会、监事会及经营层各司其职，为公司内部控制制度的正常运行提供了良好的基础。公司现有的内控制度基本涵盖了公司经营中的各个环节，包括投资决策、货币资金管理、固定资产管理、关联交易、担保、内部审计、生产管理、人力资源管理、信息披露管理、投资者关系管理、行政印章管理等各个方面，确保各项工作都有章可循，形成了较为规范的管理体系。公司在董事会领导下，通过董事会专业委员会、监事会、审计部对内控制度的执行实施监督，保证了公司内控机制的有效运行。
内部控制检查监督部门的设置情况	公司的内部监督主要通过监事会、审计委员会、审计部来实施。 监事会主要负责对董事会及经营层的履职情况及公司依法运作进行监督，并对股东大会负责。 审计委员会是董事会的专门机构，主要负责公司内外部审计的沟通，监督和核查工

	作，对公司建立与实施内控的情况进行监督检查，向董事会汇报公司内控管理的评估报告。 审计部主要负责对公司及其下属子公司的财务收支及经济活动进行审计、监督，审查公司内控制度、监督内控的有效实施、完成内控审计以及其他事项。
内部监督和内部控制自我评价工作开展情况	公司内部监督部门均按照相关制度的要求认真履行各自的职责。报告期内，审计部对公司以及子公司的经营、财务收支、总经理离任等方面做出审计，并对公司内控的建立与执行进行了监督与评价。报告期末，公司董事会对公司 2009 年内部控制情况进行了自我评估，并经董事会审计通过。
董事会对内部控制有关工作的安排	报告期内，公司董事会主要从以下几方面对公司开展了内控的管理工作：生产经营、财务预算管理、计划控制、营销管理、技术管理、采购生产物料管理、质量环境管理、安全生产管理、担保及信息披露管理等。
与财务核算相关的内部控制制度的完善情况	公司在财务核算、会计制度规范建设、财务人员的任用及各主要会计处理程序上做了大量工作，制订有相对完善的会计核算制度及财务管理制度。对所有经济业务和操作过程都按照财务制度规定流程操作。财务部设立专人保管会计记录与重要业务记录；确定存货与固定资产的专人管理与责任制度，实行每年一次定期盘点和抽查相结合的方式加以控制。另外，对预算、担保、抵押、产权等工作也作了具体规定，确保了公司资产安全。
内部控制存在的缺陷及整改情况	通过公司董事会对内部控制的自我检查与评估，认为公司内控制度不存在重大缺陷。

(五) 高级管理人员的考评及激励情况

- 1、绩效考评机制：包括绩效评估体系和综合管理能力评价体系。通过建立绩效评估体系，并根据各项经济指标进行考核；综合管理能力评价体系包括工作方法的创新、组织协调、人才培养、业绩改进及人格品行等方面的考核评定。
- 2、激励机制：公司建立了完善的薪资体系和奖励办法，董事会审议通过了针对公司经营管理部门的《2009 年度经营业绩考核和激励方案》。

(六) 公司披露了内部控制的自我评价报告或履行社会责任的报告

上海紫江企业集团股份有限公司 2009 年度内控的自我评估报告和社会责任的报告。

披露网址：[www.sse.com.cn](http://www.sse.com.cn)

1、公司是否披露内部控制的自我评价报告：是

披露网址：[www.sse.com.cn](http://www.sse.com.cn)

2、公司是否披露了审计机构对公司内部控制报告的核实评价意见：否

(七) 公司建立年报信息披露重大差错责任追究制度的情况

公司制定了《信息披露管理办法》、《年报信息披露重大差错责任追究制度》。上述制度规定了年报信息披露发生重大差错的责任追究适用于公司董事、监事、高级管理人员、各分公司及子公司负责人、控股股东及实际控制人以及与年报信息披露工作有关的其他人员；信息披露义务人因违反上述制度规定，致使公司使年报信息披露发生重大差错或造成不良影响的，公司将对相关责任人员给予行政和经济处分。

截止本报告期，公司未发生过重大会计差错更正、重大信息遗漏补充等情况。

七、股东大会情况简介

(一) 年度股东大会情况

会议届次	召开日期	决议刊登的信息披露报纸	决议刊登的信息披露日期
2008 年度股东大会	2009 年 4 月 20 日	上海证券报、中国证券报、证券时报	2009 年 4 月 21 日

## 八、董事会报告

### 一) 管理层讨论与分析

#### (一)、报告期内公司经营情况回顾

2009 年以来,为应对国际金融危机的不利影响,中央政府有针对性地出台了“保增长、扩内需、调结构”的投资刺激计划、产业振兴规划、加大科技投入、改善民生、稳定出口等多项政策,一揽子振兴规划遏制了中国经济的下滑,稳定了投资者和消费者信心,促进了经济起稳回升。在国家经济刺激计划尤其是宽松的货币政策等因素的影响下,消费品市场与房地产市场表现好于预期。在这个大背景下,公司管理层按照董事会年初提出的目标,冷静应对经济形势变化,控制投资风险,理顺产业结构,练好内功,把握好原材料采购时机,调整融资结构,降低融资成本。通过一年的努力,公司取得了上市十年来前所未有的佳绩。报告期内,公司实现营业收入 51.65 亿元,同比增长 1.74%,实现营业利润 7.76 亿元,同比增长 177.45%;实现利润总额 8.53 亿元,同比增长 190.91%;实现归属于上市公司股东的净利润 6.54 元,同比增长 253.11%;经营活动产生的现金流量净额为 12.23 亿元,同比增长 55.75%;每股经营活动产生的现金流量净额为 0.85 元。截止 2009 年末公司总资产达到 81.84 亿元,归属于上市公司股东的所有者权益达到 32.43 亿元。

2009 年公司主要工作如下:

(1)继续加强制度建设,不断深化和巩固公司治理整改的成果,充分发挥董事会专业委员会的作用

根据中国证监会《关于公司治理专项活动公告的通知》的有关要求,公司从 2007 年开始不断推进公司治理,加强制度建设,针对在公司治理中出现过的问题,加强改进并防范于未然,以已有一系列的规范性制度为基础,根据财政部《企业内部控制基本规范》的要求,在基本制度建设、规范日常运作、信息披露等方面加强公司治理机制的建设与执行力度,推进公司内控制度的建设与完善,进一步规范了公司股东大会、董事会、监事会运作,提高了公司治理水平,公司继续入选成为上证公司治理指数成份股。

董事会各专业委员会也积极展开工作,运用实践经验并结合专业知识,为董事会的科学决策提供了有益的意见与建设性建议。

报告期内,战略与投资决策委员会召开了 5 次会议,审议投资项目的可行性。委员们充分利用自有的专业知识,对于涉及重大项目的投资进行讨论、决策,发挥民主集体决策的职能,为公司的重大决策和生产经营献计献策,取得了良好的效果。

报告期内,审计委员会在公司 2009 年度报告编制中召开了 2 次会议,对公司的 2009 年度财务报告发表了审阅意见,与会计师事务所进行了充分的沟通,并对会计师事务所从事公司 2009 年审计工作做出了总结报告及对聘任 2010 年审计事务所提出了建议,起到了监督作用。

薪酬与业绩考核委员会以经董事会审议通过的《2008 年度经营业绩考核与激励方案》为依据,对公司管理团队进行了严格考核,起到了激励作用;同时,结合公司的情况,继续制定《2009 年度经营业绩考核与激励方案》,并提交董事会审议。

(2)狠抓市场,稳健经营

面对 2009 年消费市场的变化,公司认真研究市场变化,密切沟通客户,做好充分准备;做好生产计划与销售计划衔接,安排好生产用工,看清形势做好原材料采购与库存的管理。同时,优化配置企业资源,提升资源的有效利用效率,经过近年来的严格控制公司的资本性开支和投资规模后,公司设备的使用效率明显提高,继续比较同行业的标准,寻找差距,推动企业效率管理循序渐进向前发展,发挥整体效益。

(3)继续发挥事业部管理模式和产业链发展的协同效应,一方面,继续加强上市公司管理总部职能建设,发挥事业部运作模式的优势和协同效应,实现上市公司业务组合之间的动态平衡和协调发展,积极培育优势产业,构建合理产业布局;坚定不移地深化公司内部改革,向管理要效益;优化资源配置,切实加强自主创新的能力,保持公司可持续发展,实现企业价值最大化,另一方面,继续注重产品、技术、投资等方面的创新,有计划、有步骤地开展技术创新、技术攻关活动,促进企业技术进步,充分运用国家对高新技术产业的扶持和税收优惠,做好创新和技改方面的突破工作,将科技创新作为企业考核的硬指标,以提升企业的科技竞争力。报告期,公司再次荣登中国印刷企业 100 强之首,公司下属企业获得专利授权 17 项,其中 4 项为发明专利;容器包装事业部瓶胚中心被授予为上海市市级研发中心。

(4)调整财务结构,降低了财务费用。对上市公司运营资金做总量规划与控制,以预算为平台,增强预算的实际执行力度;继续加强现金流管理,通过对各子公司资金上存等措施,进一步提高资金的集中度,实施现金流的统一管理,提高资金的运转效率并取得了更多的资金收益;顺利完成 10 亿元公司债券的发行工作,改善了财务结构,降低了财务费用。



(5) 紧紧抓住 2009 年房地产市场供不应求、价量齐升的有利时机, 在“销售为王, 市场优先”的理念指引下, 充分运用紫都·上海晶园在上海别墅豪宅市场中的知名度, 注重在建筑外观上的美学和文化品位、高档的立面材料、合理的房型布局、优美的园林景观等方面的设计, 并获得客户了认可。报告期内, 在项目建设和销售上均取得了良好的业绩, 全年完成二期 E、F 区 62 幢别墅施工, 三期 H 区完成道路砼路面, 完成全部 44 幢别墅的基础底板工程, 完成 21 幢别墅结构封顶工程; 实现销售结算别墅 40 套, 销售收入 6.68 亿元; 净利润 2.11 亿元。

(6)、继续加强投资者关系管理工作, 及时、准确、真实地做好信息披露工作, 通过积极的投资者关系活动, 积极宣传公司价值, 广泛地与机构投资者以及中、小投资者建立良好的沟通渠道, 树立上市公司的品牌和信誉, 实现公司市值最大化。

## 2、公司报告期内主营业务及其经营状况

报告期内, 公司主要业务为包装业务和房地产业务, 其中包装业务主要为生产和销售各种 PET 瓶及瓶坯、瓶盖、标签、喷铝纸及纸板、彩色纸包装印刷、薄膜基材、饮料 OEM 等产品; 房地产业务主要为别墅建造和销售、房屋租赁。

### (1) 主营业务分行业、产品情况 (单位:元 币种:人民币)

分行业或分产品	营业收入	营业成本	营业利润率 (%)	营业收入比上年增减 (%)	营业成本比上年增减 (%)	营业利润率比上年增减 (%)
分行业						
(1) 工业	4,326,855,261.02	3,266,457,484.71	24.51	-9.84	-16.04	增加 5.58 个百分点
(2) 商业	4,807,342.46	4,375,652.78	8.98	-16.40	-19.10	增加 3.04 个百分点
(3) 房地产业	668,616,238.00	314,402,059.42	52.98	459.31	493.48	减少 2.71 个百分点
(4) 运输业	2,685,258.89	57,889.33	97.84	86.58	17,990.42	减少 2.13 个百分点
(5) 旅游饮食服务业	27,304,181.38	11,597,023.22	57.53	2.38	-1.20	增加 1.54 个百分点
合计	5,030,268,281.75	3,596,890,109.46	28.50	1.57	-9.18	增加 8.47 个百分点
分产品						
PET 瓶及瓶坯	1,785,867,400.13	1,280,837,128.09	28.28	-9.92	-16.08	增加 5.27 个百分点
皇冠盖及标签	871,439,746.06	666,637,352.61	23.50	3.49	-2.03	增加 4.31 个百分点
喷铝纸及纸板	148,521,776.87	122,057,228.36	17.82	-41.17	-38.09	减少 4.09 个百分点
薄膜	400,263,172.02	378,423,565.31	5.46	-33.89	-39.74	增加 9.18 个百分点
塑料防盗盖	289,008,116.59	182,018,453.03	37.02	12.40	3.15	增加 5.65 个百分点
彩色纸包装印刷	351,092,402.11	251,569,465.26	28.35	-5.39	-13.68	增加 6.88 个百分点
OEM 饮料	427,157,908.64	338,988,030.39	20.64	5.87	5.10	增加 0.58 个百分点
房地产开发	668,616,238.00	314,402,059.42	52.98	459.31	493.48	减少 2.71 个百分点

其他	88,301,521.33	61,956,826.99	29.83	-25.54	-27.35	增加 1.74 个百分点
合计	5,030,268,281.75	3,596,890,109.46	28.50	1.57	-9.18	增加 8.47 个百分点

## (2) 主营业务分地区情况 (单位:元 币种:人民币)

地区	营业收入	营业收入比上年增减 (%)
华东地区	4,664,022,032.58	-1.75
华南地区	359,272,080.76	-9.01
华北地区	236,804,994.16	-28.91
华中地区	360,252,303.46	-16.86
西南地区	225,770,340.42	27.16
东北地区	615,076,066.92	25.50
公司内各业务分部相互抵消	1,430,929,536.55	-11.86
合计	5,030,268,281.75	1.57

## (3) 主要供应商、销售客户情况表(单位:万元)

前 5 名供应商采购金额合计	69504.11	占采购总额比重	25.26%
前 5 名销售客户销售金额合计	84766.89	占销售总额比重	16.85%

## (4) 生产经营的主要产品及市场占有率情况的说明

主要产品	知名品牌客户采购份额/市场占有率
PET 瓶及瓶坯	占可口可乐和百事可乐在国内对外采购量的 40%，占统一在国内对外采购量的 70%
皇冠盖	占全国市场 30%份额，连续 14 细分行业产销量第一
标签	占全国市场目标客户 15%份额
塑料防盗盖	占全国市场目标客户 25%份额
纸包装印刷	占 KFC 国内对外采购量 45%
喷铝纸包材	占全国市场 10%份额

## 3、公司报告期内财务情况

## (1) 资产、负债同比发生重大变动的情况及其主要影响因素 (单位:万元)

项目	2009 年 12 月 31 日	2008 年 12 月 31 日	比上年同期增减 (%)
交易性金融资产	5,024.48	-	-
预付款项	41,358.05	20,319.57	103.54%
其他流动资产	12,119.91	2,897.21	318.33%
在建工程	21,354.62	11,959.00	78.57%
应付职工薪酬	4,128.91	1,382.03	198.76%
应交税费	2,074.56	-160.87	1389.61%
应付股利	7.65	671.92	-98.86%
一年内到期的非流动负债	29,094.94	12,100.00	140.45%
长期应付款	-	720.52	-100.00%
其他非流动负债	277.50	58.50	374.36%
未分配利润	105,729.50	51,099.89	106.91%

变动原因:

- 1) 交易性金融资产增加主要原因是报告期末公司有购买货币市场基金和申购的新股尚未上市交易而上年未没

有。

- 2) 预付账款增加主要原因是公司在报告期末预付原材料采购款较多以及桂林紫泉饮料建设期预付工程和设备款较多。
- 3) 其他流动资产增加主要原因是报告期公司委贷给联营公司上海紫东化工材料有限公司 6,704 万元以及委贷给合营公司杭州紫太包装有限公司 2,500 万元。
- 4) 在建工程增加主要原因是期末瓶盖标签事业部和容器包装事业部购入机器设备尚未安装投入使用所致。
- 5) 应付职工薪酬增加主要原因是公司年末预提年终奖金和社保等增加所致。
- 6) 应交税费增加主要原因是报告期房地产公司应交营业税、企业所得税及土地增值税增加较多所致。
- 7) 应付股利减少主要原因是报告期公司支付了少数股东股利所致。
- 8) 一年内到期的非流动负债增加主要原因是长期借款转入所致。
- 9) 长期应付款减少主要原因是报告期公司提前支付了分期付款采购机器设备的款项。
- 10) 其他非流动负债增加主要原因是报告期公司收到上海市 2009 年重点技术改造项目拨款所致。
- 11) 未分配利润增加主要原因是报告期公司实现的归属于母公司所有者的净利润大幅增加所致。

(2) 公司报告期内利润表构成同比发生重大变动的情况及其主要影响因素 (单位: 万元)

项目	2009 年	2008 年	比上年同期增减(%)
营业税金及附加	5,120.23	1,245.95	310.95%
投资收益	6,632.73	-551.66	--
对联营企业和合营企业的投资收益	3,421.32	-893.63	--
营业利润	77,592.79	27,966.79	177.45%
营业外收入	8,981.94	2,141.95	319.33%
营业外支出	1,303.54	796.70	63.62%
利润总额	85,271.19	29,312.04	190.91%
所得税费用	14,837.43	5,751.02	158.00%
净利润	70,433.75	23,561.02	198.94%
归属于母公司所有者的净利润	65,403.21	18,522.11	253.11%

变动原因:

- 1) 营业税金及附加增加的主要原因是房地产公司销售大幅增加导致应交营业税及土地增值税等增加。
- 2) 投资收益增加的主要原因是公司对联营企业投资收益增加以及报告期新增减持威尔泰股票收益所致。
- 3) 对联营企业和合营企业的投资收益增加主要原因是上海紫江彩印包装有限公司、上海紫东化工材料有限公司和上海 DIC 油墨有限公司净利润同比大幅增加所致。
- 4) 营业利润、利润总额、净利润和归属于母公司所有者的净利润增加的主要原因是公司营业成本、财务费用大幅下降以及投资收益增加和上海紫泉包装的动拆迁补偿所致。
- 5) 营业外收入增加的主要原因是上海紫泉包装的动拆迁补偿。
- 6) 营业外支出增加的主要原因是报告期公司固定资产处置损失增加。
- 7) 所得税费用增加的主要原因是公司税前利润大幅增加导致应交所得税增加。

(3) 公司报告期内现金流量的构成情况及其主要影响因素 (单位: 万元)

项目	2009 年	2008 年	比上年同期增减
经营活动产生的现金流量净额	122,323.57	78,539.99	55.75%
收回投资收到的现金	74,314.71	15,161.14	390.17%
处置固定资产、无形资产和其他长期资产收回的现金净额	12,467.75	2,080.30	499.33%
投资活动现金流入小计	89,240.17	19,130.06	366.49%
投资支付的现金	95,516.03	40,106.46	138.16%
投资活动现金流出小计	149,665.25	82,960.37	80.41%
支付其他与筹资活动有关的现金	50,000.00	2,211.40	2161.01%
筹资活动产生的现金流量净额	-77,090.06	16,439.71	-568.93%
汇率变动对现金及现金等价物的影响	113.35	-144.80	--
现金及现金等价物净增加额	-15,078.21	31,004.60	-148.63%
期初现金及现金等价物余额	77,326.56	46,321.96	66.93%

## 变动原因

- 1)经营活动产生的现金流量净额增加的主要原因是报告期公司净利润大幅增加、存货大幅减少以及经营性应付项目大幅增加所致。
- 2)收回投资所收到的现金增加主要原因是报告期公司赎回利用暂时闲置资金申购的货币市场基金比上年同期增加所致。
- 3)处置固定资产、无形资产和其他长期资产收回的现金净额增加的主要原因是报告期公司有收到动拆迁补偿款而上年同期没有。
- 4)投资活动现金流入小计增加的主要原因是报告期公司赎回利用暂时闲置资金申购的货币市场基金比上年同期增加以及报告期公司收到拆迁补偿款所致。
- 5)投资支付的现金增加主要原因是报告期公司利用暂时闲置资金申购货币市场基金比上年同期增加所致。
- 6)投资活动现金流出小计增加的主要原因是报告期公司利用暂时闲置资金申购货币市场基金比上年同期增加所致。
- 7)支付其他与筹资活动有关的现金增加的主要原因是报告期公司兑付短期融资券而上年同期没有。
- 8)筹资活动产生的现金流量净额减少的主要原因是报告期公司归还银行贷款较多以及兑付短期融资券所致。
- 9)汇率变动对现金及现金等价物的影响减少的主要原因是上年同期人民币大幅升值而报告期人民币汇率基本稳定。
- 10) 现金及现金等价物净增加额减少的主要原因是报告期公司筹资活动产生的现金流量净额大幅减少所致。
- 11) 期初现金及现金等价物余额增加的主要原因是上年末公司压缩库存和大量贷款回笼导致报告期期初现金及现金等价物余额较大。

## 4、公司报告期内，主要参、控股子公司经营情况

## (1) 主要控股公司经营情况(单位：万元)

公司名称	业务性质	主要产品或服务	注册资本	总资产	净资产	净利润
上海紫泉包装有限公司	包装类	生产销售 PVC, PE, 铁瓶盖等	19747.88	84314.21	37869.23	13086.58
上海紫日包装有限公司	包装类	生产销售塑料瓶盖及包装	16937.87	58767.55	22662.23	5216.71
上海紫江喷铝包装材料有限公司	包装类	生产销售真空喷铝包装材料	12416.43	22861.82	12927.77	109.50
上海紫东薄膜材料股份有限	包装类	生产双向拉伸聚脂膜, 销售自产产品	33,131	40535.79	8597.30	-3230.38

公司						
上海紫藤包装材料有限公司	包装类	生产销售流延聚丙烯薄膜等	USD1, 500	20193.70	4441.35	-934.39
上海紫华企业有限公司	包装类	生产销售 PE 类流延压纹膜和透气膜	8355.91	8092.75	3760.79	723.47
上海紫燕合金应用科技有限公司	包装类	研制、生产射出成型镁合金新型材料及制品, 精密模具的设计、制造, 汽车零部件及汽车油箱等塑料制品的制造, 销售自产产品	USD1, 273.5518	11366.12	1413.46	-646.66
上海紫丹印务有限公司	包装类	生产彩印纸包装产品, 销售自产产品	9, 975.12	24429.96	11639.01	735.05
上海紫江特种瓶业有限公司	包装类	生产无机非金属材料及制品(高性能复合材料)销售自产产品)	USD1200	37276.65	12081.22	1391.73
武汉紫江包装有限公司	包装类	生产销售饮料容器及其他塑料制品	7065.65	11711.83	9260.32	1596.20
武汉紫海塑料制品有限公司	包装类	生产和销售 PET 瓶及其他塑料制品	4141.00	10684.92	4822.36	550.78
武汉紫江企业有限公司	包装类	生产销售 PET 新材料, 容器包装	USD1, 640	21655.89	17005.23	3851.39
成都紫江包装有限公司	包装类	生产销售 PET 新材料, 容器包装	USD1, 003	12365.01	8603.90	1067.01
广州紫江包装有限公司	包装类	生产销售 PET 新材料, 容器包装	8, 000	10974.43	9337.08	1195.24
南昌紫江包装有限公司	包装类	PET 新材料包装容器生产、销售	5, 000	6797.79	5390.54	263.07
合肥紫江包装有限公司	包装类	新型包装材料、PET 瓶容器包装的生产、销售	5, 000	5260.15	5257.30	91.16
郑州紫江包装有限公司	包装类	新型包装材料、PET 瓶容器包装的生产、销售	6136.43	12287.18	7239.27	905.62
福州紫江包装有限公司	包装类	新型包装材料、PET 瓶容器包装的生产、销售	4000	5588.77	4284.31	295.83
沈阳紫江包装有限公司	包装类	新型包装材料、PET 瓶容器包装的生产、销售	7, 500	28262.63	11442.98	3517.72
杭州紫江包装有限公司	包装类	新型包装材料、PET 瓶容器包装的生产、销售	5407.48	6558.87	6293.61	634.16
上海紫泉饮料工业有限公司	饮料 OEM	生产开发果蔬饮料、蛋白饮料、茶饮料、咖啡饮料及相关产品、销售自产产品	USD1, 600	35557.02	14247.84	2157.09
南京紫泉饮料工业有限公司	饮料 OEM	生产开发果蔬饮料、蛋白饮料、茶饮料、咖啡饮料及相关产品、销售自产产品	USD1, 000	14706.23	9950.15	1762.35
宁波紫泉饮料工业有限公司	饮料 OEM	生产开发果蔬饮料、蛋白饮料、茶饮料、咖啡饮料及相关产品、销售自产产品	USD1, 200	15282.60	10828.68	985.52
武汉紫泉饮料	饮料	生产开发果蔬饮料、蛋	1, 000	2142.09	1445.84	331.18

工业有限公司	OEM	白饮料、茶饮料、咖啡饮料及相关产品、销售自产产品				
成都紫泉饮料工业有限公司	饮料 OEM	生产开发果蔬饮料、蛋白饮料、茶饮料、咖啡饮料及相关产品、销售自产产品	USD200	10322.07	2421.09	717.31
上海紫江食品容器包装有限公司	包装类	食用油瓶生产、销售	USD500	5921.70	4420.84	270.76
天津紫江食品容器包装有限公司	包装类	食用油瓶生产、销售	USD300	3151.66	2081.55	53.87
江苏紫江食品容器包装有限公司	包装类	食用油瓶生产、销售	1,500	1047.96	1074.87	-271.75
上海紫都佘山房产有限公司	房产类	房地产开发与销售	8,800	132799.93	51530.29	21123.81

## (2) 主要参股公司经营情况

本报告期，公司主要参股企业上海紫江彩印包装有限公司、上海 DIC 油墨有限公司、上海利士包装有限公司、天津利士包装有限公司、上海威尔泰工业自动化股份有限公司等经营良好，为公司贡献投资收益 3421 万元。

### (二) 对公司未来发展的展望

#### 1、公司的经营环境及公司面临的机遇和挑战

公司的业务主要为包装业务与房地产业务。

##### (1) 关于包装业务

公司包装业务主要产品为：PET 瓶及瓶坯、瓶盖、标签、喷铝纸及纸板、彩色纸包装印刷、BOPET 薄膜等包装材料以及饮料 OEM。主要是为饮料食品等快速消费品提供配套包装，属于新材料包装行业。公司拥有 50 多家控参股子公司。公司作为细分行业的龙头公司，主要产品一直稳居较高的市场占有率。

随着中国经济的快速发展，居民收入稳步提高、消费结构升级，尤其 2010 年世博会在上海的举行，为快速消费品提供了良好的发展机遇和契机，也为与之配套的包装行业的发展提供更广阔的发展空间。公司一直紧跟世界饮料工业的发展脚步，开拓创新，求实上进，精益求精，在与“巨人同行”的过程中把自己也修炼成包装业的巨人。公司产品在客户资源、产业链条、生产和销售网络布局、工艺技术、专业人才等诸多方面具有综合竞争优势，主营业务发展前景广阔。

公司容器包装事业部生产的 PET 瓶等包装材料的主要市场是软饮料行业和食用油等，受益于近年来软饮料市场的稳定增长，以及随着城市化和农村经济的发展，农民收入与消费水平的不断提高，公司的主要产品 PET 瓶及瓶坯、标签、瓶盖等业务带来了极好的发展机遇。目前，碳酸饮料、热灌装饮料（茶饮料、果汁及果汁饮料）的 PET 瓶市场由于资金、技术壁垒、市场先入优势、规模优势以及跨国公司供应链壁垒等因素的存在，基本呈现公司与竞争对手稳定的市场格局，占据了目标市场 80% 以上的市场份额。公司容器包装事业部通过多年来与国际国内知名公司的合作，无论在产品、质量和服务上还是在社会责任等文化层面上都获得客户的认可和关注，确保了公司与客户间的更强的长期合作优势，其 09 年 PET 瓶销量达 40.8 亿只，在同行业中处于领先地位，PP 防盗盖在近年中更是异军突起，09 年销量继续上升，达到了 64.7 亿只。另外，PET 瓶除被广泛应用于软饮料包装外，在乳制品、食用油、啤酒、日化产品等包装领域中的使用也在迅速增大，公司 PET 瓶及瓶坯业务未来的市场潜力巨大。

近几年来，果汁饮料与茶饮料因其营养更符合人们对健康的要求，其消费市场增长强劲，公司抓住机遇，积极开拓饮料 OEM 业务即从事非碳酸饮料代加工业务，也是公司包装供应链优化整合的延伸。在经过数年的培育后，饮料 OEM 事业部由于良好的经营管理效率和较强的成本控制能力，使得业务进一步做大与做强，在短短几年中已处于同业中的佼佼者，并分别于上海、南京、宁波、成都等地开设了子公司，2009 年销售达 8.72 亿标瓶，取得了良好的收益回报。目前正向专业 OEM 方向发展，随着

与可口可乐战略合作伙伴关系的进一步发展，公司抓住机遇，又拓展了百事可乐、统一、娃哈哈等一批国际国内知名品牌作为客户群，并将继续加快在桂林、兰州等全国各地的布点，随着项目的建成投产，将给公司带来更多的利润。

公司瓶盖标签事业部主要产品为皇冠盖和标签。皇冠盖主要使用于玻璃瓶装的酒业与饮料业，其中以啤酒业为主，约占全部使用量的 90%。我国啤酒消费多年来一直呈现稳健增长态势，是世界上啤酒消费增长最快的地区之一，由此吸引了众多全球知名啤酒商纷纷在国内投资设厂，也带来了对高品质瓶盖的需求。预计 2010 年将达 510 亿只的市场规模，具有明显品牌、规模和市场优势的公司瓶盖标签事业部是国内最大的皇冠盖供应商的，约占到国内市场份额的 30%左右，2009 年皇冠盖的销售达到了 173 亿只，已连续 14 年位列国内同行业产、销量第一。随着高品质皇冠盖需求的增加，其将获得越来越多的市场机会。该事业部生产的标签主要应用于啤酒、饮料、日用品、医药、家电等的外包装。鉴于人们对包装美观度的要求越来越高，尽管整个行业鱼龙混杂，但是，整个行业的需求量尤其是高端客户的需求在快速增长，紫泉品牌锁定中高端客户，与著名品牌密切合作，发展前景广阔，PVC 收缩标签占中国市场的 30%，高透明 PE 彩膜填补了国家空白，并获得了发明专利，今后，其将继续利用自身的综合优势，努力深入研究行业发展战略，以获得更大的市场份额，尤其是抢拼中高端市场。

公司产品喷铝纸包材主要适用于烟草、啤酒、食品、药品和礼品等行业的包装，耗用资源明显小于铝箔复合纸，而且容易回收、燃烧，废弃后容易氧化降解，属于“绿色包装材料”的环保型产品，已逐步取代成本较高、易污染的铝箔卡纸。在喷铝纸包材生产方面，由于有大量的行业新进入者和烟厂对成本降低的要求，会使产品价格下降，但烟草行业还是有巨大的潜力，公司将加大销售队伍建设，主动顺应市场需求，提升服务质量，进一步扩大市场份额，加强技术人才培养，优化产品结构，在生产管理上要做到“精、细、严”，技术上加强创新，管理上充分运用现代化的管理手段，适应新市场，打开更为广阔的市场。

在薄膜产品方面，由于近几年国内薄膜生产能力的迅速扩张，整个市场产能过剩，多数薄膜企业盈利困难，公司的薄膜业务也面对严峻的挑战，2009 年仍处于亏损阶段，为减少该业务亏损规模，公司积极进行管理模式的调整和产品技术水平的提升，加强成本的有效控制，同时，通过以销定产、提高资产运营效率，加快资金回笼等方式，公司薄膜业务已取得显著效果，经营性净现金流有所增加，毛利率已得到一定改善。2009 年，薄膜业务的亏损幅度已大幅减少，公司主营薄膜业务的子公司之一上海紫华企业有限公司已开始盈利。但是，行业整体经营环境不佳，薄膜业务短期盈利前景仍不容乐观，公司决策层将从整体战略考虑，适时对薄膜业务进行重组整顿；从长期来看，随着经济的发展和环保呼声的高涨，对日用品、化妆品、食品装、药品等包装都提出了更高要求，预计中高端塑料薄膜的需求量还将持续增长，我国塑料薄膜的市场前景仍看好。

彩色纸包装印刷应用面较广，市场空间较大，但行业零散，竞争对手众多，可能出现低价格竞争，另外，产品所需主要原材料纸张的价格可能出现上升态势，给公司产品成本控制带来压力。但是，公司将凭借良好的服务意识和敬业精神，通过多年与国际知名公司的合作经验，积极维护好与知名品牌客户的关系，并将继续一如既往地开发新的品牌客户，改善业务结构，加大食品包装业务，减少低毛利率产品，严格执行预算，控制成本，提升利润率，增强持续竞争力。

总之，公司作为国内包装行业龙头企业之一，在我国包装行业中占据较强的竞争地位和较高的市场份额，近年来，公司始终贯彻做大做强包装业务战略，在市场竞争中充分运用“与巨人同行，成为巨人”的策略，提升行业排名与市场认知度，保持了持续稳定的发展，同时，公司未来重点发展的包装产业与国民经济发展密切相关，发展前景广阔，可持续发展能力突出。

## （2）关于房地产业务

公司的房地产业务主要是别墅的建造与销售。

公司的子公司上海紫都佘山房地产有限公司开发的别墅项目——紫都·上海晶园，位于上海唯一国家 4A 级度假区和顶级高档别墅的集聚地——上海佘山国家旅游度假区核心区域内，区位优势明显，其独树一帜的“水晶园历史主义”建筑风格和品味以及市场上的优秀表现而脱颖而出，在 2009 年获得了丰厚回报。今后，公司在房地产开发方面，借助前期树立的市场影响力和品牌知名度，进一步提高专业化能力，错位竞争，通过“品味”这个核心概念，增强个性化服务，向精细化转变，提升文化品味，开发符合财富阶层及高端市场需求的产品，提升公司未来在房地产业的持续竞争力。但是，房地产行业受国家宏观调控政策影响比较大，2010 年的走势还有待观察；但对于公司开发的别墅市场由于国家明令禁止对别墅类土地用地的供应，并且在未来一段时间内仍将持续，市场上新增别墅供应只能依靠

现有的土地存量，因此，未来别墅房产的稀缺性特征将更加显现，公司对自身的别墅项目充满信心。

## 2、新年度经营计划

2010 年, 全球经济表现还是具有不确定性, 中国的宏观政策调整为“调结构、促消费、稳增长”, 积极的财政政策与宽松的货币政策也会根据经济形势的发展而不断调整, 因此, 公司将在 2010 年的工作中做好充分准备, 在机遇与困难中, 继续坚持在董事会的领导下, 以“专注、简单、持久、执着”为核心价值观, 继续注重发展中规范, 规范中发展, 并以此创造长期稳定的发展。

2010 年, 公司计划全年完成收入不低于 55 亿元, 发生费用不超过 8 亿元, 营业利润不低于 2009 年度水平。为此, 公司将努力做好以下工作:

### 1) 借力世博, 狠抓市场, 稳健经营

2010 年是中国世博年, 世博在上海召开, 预计 2010 年消费市场将会有大幅上升。公司将抓住这千载难逢的好机会, 认真做好销售预算, 做好生产计划与销售计划的衔接, 生产系统做好产能配置, 安排好生产用工, 保证客户供应, 各生产企业要做好各种应急预案, 密切沟通客户, 有对突如其来的市场需求快速反应的能力, 尤其是在供应紧张的时候, 能帮助客户解决困难, 用诚信去打动客户, 为公司与客户的长期合作打下良好的基础。

### 2) 持续推动企业技术进步

2010 年将继续一方面推动技术创新, 增加企业技术专利, 争取更多政府扶持, 保证高新技术企业的年度复审通过; 另一方面将在技术人员队伍的培养与建设方面探索新的路子, 成立技术管理委员会, 集中公司内各路专业技术人员, 给企业员工一个更大的平台去发挥他们的技术专长。同时, 通过技术人员相互交流, 达到取长补短, 共同进步的目的。

### 3) 做好资金风险管理, 尽可能规避风险, 确保资金安全

继续增强预算的实际执行力度, 加强现金流管理, 实施现金流的统一管理, 提高资金的运转效率并取得更多的资金收益; 另外, 努力使用好通过公司债券募集的 10 亿元, 加强财务创新, 改善财务结构, 使资金的安全性更有保障。

### 4) 积极探索可持续发展的经营模式

如何在民营经济的竞争中保持领先, 是我们要长期研究的课题。

公司将认真研究客户需求, 为客户提供各种可以合作的方案, 争取在这些大型饮料集团的供应链中连接上紫江企业这一环, 这对紫江企业未来可持续发展具有重大战略意义。2010 年, 公司将会在多家企业与客户的合作方面进行有益尝试。

5) 2010 年, 房地产市场形式比较复杂, 不确定因素比较多, 宏观调控是主基调, 市场形势面临比较严峻的挑战。但风险与机会是相辅相成的。公司 2010 年的房地产业务将利用前期打下的紫都·上海晶园在上海别墅豪宅中和高端客户中的知名度, 坚持形象宣传和渠道营销的结合, 加强项目二期剩余别墅的销售和项目三期的建设与销售。为此, 一方面继续以客户需求为导向, 重视产品整体品质, 包括具有美学和文化品味的建筑外观、高档的立面材料、合理的房型布局、优美的园林设计以及所有需要关注的细节、物业服务等均体现极概念; 另一方面, 将做好项目管理工作, 对项目全管理全过程加强成本控制, 降低成本。除了严格按照流程, 搞好预算管理和合同管理之外, 还将特别强调设计阶段和材料采购阶段的成本控制。

6) 继续推进公司的规范运作, 增强企业社会责任, 创建企业、社会、员工的和谐关系。以《企业内部控制基本规范》为指导, 继续以公司治理为突破口, 总结经验, 寻找差距, 加强制度建设与执行力度, 规范公司运作, 完善公司治理和内控。

7) 继续加强投资者关系管理工作, 及时、准确、真实地做好信息披露工作, 通过积极的投资者关系活动, 积极宣传公司价值, 广泛地与机构投资者以及中、小投资者建立良好的沟通渠道, 树立上市公司的品牌和信誉, 实现公司市值最大化。

## 3、公司是否编制并披露新年度的盈利预测: 否

## 4、资金需求、使用计划及来源情况

资本支出承诺	合同安排	时间安排	融资方式	资金来源安排	资金成本及使用说明
全年预计资本性支出在 7.5 亿元左右	--	2010 年	其他方式	通过经营活动产生的现金流解决	--

## 5、公司主要风险因素与对策



#### (1) 原材料价格变动的风险

作为公司产品重要原材料的聚酯切片及其它化工原料价格受国际市场原油价格因素影响，价格变化幅度较大，从而对公司产品成本造成较大的压力。

对策：公司设立采购小组，密切跟踪国际原油价格变化以把握原材料价格走势，利用原材料季节性供求关系变化，及时调整库存策略与数量；采取公开询价、集中采购等措施，降低原材料价格风险；为了保证 2010 年原料不要出现大幅波动，公司将适时尝试认真研究期货商品。另外，积极进行技术攻关，通过降低产品原材料耗用量部分抵消价格上涨带来的影响；通过和部分重要客户谈判，以来料委托加工的方式降低原材料价格波动的风险。

#### (2) 产品生产状况以及品种更新的风险

公司在基础材料研究和专业人才储备方面与先进国家的同行仍有一定差距，创新优势比较薄弱，研发投入力度不够，新产品带来的效益不够明显，在高档 PET 包装瓶型设计和模具制造领域尚处于跟踪阶段，因此存在产品生产技术被国际上行业竞争对手赶超，产品品种更新落后于市场需求的风险。

对策：积极鼓励企业加强创新，将科技创新作为考核企业的硬指标；继续加大研究与开发方面的资金投入；将加强与国内相关领域的科研院所的紧密合作，不断改进生产技术，保持和提高设备和技术在行业中的领先地位；公司也计划与国外合作伙伴加强技术交流和人员培训，提高产品设计开发能力，产品制造工艺，适应市场不断变化的需要。

#### (3) 食品饮料行业季节影响的风险

饮料产品通常会随气候的季节性变化而呈现淡旺交替的周期性变化，由于公司大部分产品为食品、饮料厂商配套，因此产品的销售会随季节的变化以及天气的变化受到一定影响。

对策：公司将增加产品品种，利用饮料、食用油等淡旺季交替安排产销结构，减少饮料的季节性变化销售的负面影响；围绕主业，发展多元化的产品结构，增加其他包装产品在公司业务结构中的比重，以降低对饮料行业的依赖。

#### (4) 房地产行业受宏观政策调控影响的风险

2009 年底开始，宏观政策调整的陆续出台及以后或将有更强力度的调控政策，将给房地产业务带来诸多不确定风险因素。

对策：虽然宏观政策的变化在一定程度上限制和制约了房地产企业的快速发展，但是，房地产行业的中长期发展还是看好。公司开发的高端房地产—紫都·上海晶园别墅项目在目前调整商品房供应结构的情况下将属于稀缺品种，今后的销售前景依然看好。另外，公司也将进一步提高专业化能力，以“品味”为核心概念，强化个性化服务，开发符合高端客户需求的产品，加强成本控制能力，做快做精做好项目，实现向精细化开发转变，以实现更好的销售和利润目标。

### 6、公允价值计量相关的内部控制制度情况

报告期内，关于金融资产、金融负债、投资性房地产等与公允价值计量相关的项目，公司都按成本计价；公司按照《财务管理制度》、《关于增加计提固定资产等四项减值准备的管理制度》等规定合理地计提资产减值准备，并将计提准备的依据按规定程序与审批权限报批。

## 二) 公司投资情况

截止 2009 年 12 月 31 日，公司母公司长期股权投资额为 314,007.54 万元，比上年增加 13,484.54 万元，增加 4.49%。

### 1、募集资金使用情况

报告期内，公司无募集资金或前期募集资金使用到本期的情况。

### 2、非募集资金项目情况

1) 公司控股子公司上海紫江创业投资有限公司（以下简称“紫江创投”）以 2000 万元的价格受让上海紫江（集团）有限公司（以下简称“紫江集团”）所持有上海紫晨投资有限公司（以下简称“紫晨投资”）2000 万股股权，占紫晨投资注册资本的 20%。以上金额以紫晨投资的注册资本为依据按股权比例折算，并以紫江集团的出资额为股权转让定价依据。

由于紫江集团系公司第一大股东，紫江创投是公司控股子公司，根据《上海证券交易所股票上市规则》规定，本次交易属关联交易，关联董事沈雯先生、郭峰先生、胡兵女士、彭胜浩先生、唐继锋先生回避表决。

上述事项已经 2009 年 7 月 16 日召开的公司第四届董事会第十三次会议审议通过，并已完成相关过户手续。

该事项已于 2009 年 7 月 17 日刊登在《上海证券报》、《中国证券报》、《证券时报》上。

2) 公司自筹资金 913.81 万元受让紫江集团所持有上海紫丹食品包装印刷有限公司(以下简称“紫丹印刷”) 24% 股权。以上金额以紫丹印刷截止 2009 年 6 月 30 日的净资产为依据按股权比例折算。

本次股权转让完成后，公司持有紫丹印刷 75% 股权，伊达控股(香港)有限公司持有紫丹印刷 25% 股权。

由于紫江集团系公司第一大股东，根据《上海证券交易所股票上市规则》规定，本次交易属关联交易，关联董事沈雯先生、郭峰先生、胡兵女士、彭胜浩先生、唐继锋先生回避表决。

上述事项已经 2009 年 7 月 16 日召开的公司第四届董事会第十三次会议审议通过，并已完成相关过户手续。

该事项已于 2009 年 7 月 17 日刊登在《上海证券报》、《中国证券报》、《证券时报》上。

3) 公司自筹资金 2182.98 万元受让紫江集团所持有上海紫江彩印包装有限公司(以下简称“紫江彩印”) 7.5% 股权。以上金额以紫江彩印截止 2009 年 7 月 30 日的净资产为依据按股权比例折算确定。

本次股权转让前，公司持有紫江彩印 40% 股权，紫江集团持有 7.5% 股权，伊达控股(香港)有限公司持有紫江彩印 52.5% 股权；转让完成后，公司持有紫江彩印 47.5% 股权，伊达控股(香港)有限公司持有紫江彩印 52.5% 股权。

由于紫江集团系公司第一大股东，根据《上海证券交易所股票上市规则》规定，本次交易属关联交易，关联董事回避表决。

上述事项已经 2009 年 8 月 28 日召开的公司第四届董事会第十五次会议审议通过，并已完成相关过户手续。

该事项已于 2009 年 8 月 29 日刊登在《上海证券报》、《中国证券报》、《证券时报》上。

4) 公司自筹资金 892 万元受让坤氏达投资(香港)有限公司(以下简称“坤氏达”)所持有上海紫华企业有限公司(以下简称“紫华企业”) 25% 股权。以上金额以紫华企业截止 2009 年 9 月 30 日的净资产为依据按股权比例折算确定。

本次股权转让前，公司持有紫华企业 75% 股权，坤氏达持有 25% 股权，转让完成后，公司持有紫华企业 100% 股权，坤氏达不再持有股权。

坤氏达持有公司 5.476% 股权(截止本次董事会会议日)，根据《上海证券交易所股票上市规则》规定，本次交易属关联交易，关联董事刘建刚回避表决。

上述事项已经 2009 年 10 月 30 日召开的公司第四届董事会第十七次会议审议通过，并已完成相关过户手续。

该事项已于 2009 年 10 月 31 日刊登在《上海证券报》、《中国证券报》、《证券时报》上。

5) 公司控股子公司上海紫泉包装有限公司(以下简称“紫泉包装”)自筹资金 2,442 万元受让新上海国际(集团)有限公司(以下简称“新上海”)所持有天津实发-紫江包装有限公司(以下简称“天津实发-紫江”) 25% 股权。以上金额以天津实发-紫江截止 2009 年 9 月 30 日的净资产为依据按股权比例折算确定。

本次股权转让前，本公司持有天津实发-紫江 35% 股权，新上海持有天津实发-紫江 25% 股权，天津实发集团有限公司持有天津实发-紫江 40% 股权；转让完成后，本公司持有其 35% 股权，紫泉包装持有其 25% 股权，天津实发集团有限公司持有 40% 股权。

上述事项已经 2009 年 10 月 30 日召开的公司第四届董事会第十七次会议审议通过，并已完成相关过户手续。

该事项已于 2009 年 10 月 31 日刊登在《上海证券报》、《中国证券报》、《证券时报》上。

6) 公司控股子公司上海紫泉饮料工业有限公司(以下简称“上海紫泉饮料”)先期投资 1 条无菌灌装生产线，生产含乳饮料和咖啡饮料等，上述项目投资额为 19,467 万元，以自有资金投入 4,424 万元，其余通过银行贷款解决。项目建成后，预计可实现年销售收入 1 亿元，税后利润 1,106 万元，项目投资回收期 6.6 年，并可带动整个上市公司在瓶坯、瓶盖、标签方面的销售达 8000 万元。

上述事项已经 2009 年 12 月 21 日召开的公司第四届董事会第十八次会议审议通过，目前处于筹办中。

该事项已于 2009 年 12 月 22 日刊登在《上海证券报》、《中国证券报》、《证券时报》上。

7) 公司自筹资金在兰州设立兰州紫泉饮料工业有限公司(以下简称“兰州紫泉饮料”)，兰州紫泉饮料投资总额 9,000 万元，注册资本 4,000 万元，注册地为甘肃省兰州国家高新技术产业开发区，

主要投资一条热灌装生产线，生产各种 PET 瓶果汁、茶等热灌装饮料，预计 2013 年达纲，达纲后，年生产 11,000 万标瓶（PET500ml），年销售收入 9,000 万元，平均投资回收期 6.9 年，并可带动整个上市公司在瓶坯、瓶盖、标签方面的销售达 6,000 万元。

上述事项已经 2009 年 12 月 21 日召开的公司第四届董事会第十八次会议审议通过，目前处于筹办中。

该事项已于 2009 年 12 月 22 日刊登在《上海证券报》、《中国证券报》、《证券时报》上。

三) 陈述董事会对公司会计政策、会计估计变更、重大会计差错更正、重大遗漏信息补充以及业绩预告修正的原因及影响的讨论结果，以及对有关责任人采取的问责措施及处理结果

2009 年 3 月 17 日召开的公司第四届董事会第十一次会议审议通过了《关于公司薄膜基材业务的子公司调整设备折旧年限的议案》，会计政策变更的情况如下：

基于薄膜行业机器设备的实际使用情况和国内外同行业企业选择的折旧年限以及本公司机器设备的成新度等方面的考虑，公司将上海紫东薄膜材料股份有限公司、上海紫藤包装材料有限公司和上海紫华企业有限公司三家子公司机器设备的折旧年限由原来的 10 年延长至 15 年，本次折旧年限的变更，对上述三家子公司以及上市公司的合并利润产生影响，预计每年少计提折旧 3,750 万元。上述折旧年限的调整，已于公司第四届董事会第十一次会议审议通过后实施。

四) 董事会日常工作情况

## 1、董事会会议情况及决议内容

会议届次	召开日期	决议内容	决议刊登的信息披露报纸	决议刊登的信息披露日期
第四届董事会第十一次会议	2009年3月17日	"1、公司2008年度总经理业务报告2、公司2008年度董事会工作报告3、公司2008年度财务决算报告4、公司2008年度报告及其摘要5、公司2008年度利润分配预案6、关于公司2008年度内控的自我评估报告7、关于公司2008年度履行社会责任的报告8、关于公司经营管理层2008年度经营业绩考核的议案9、关于聘任公司2009年度审计机构的议案10、关于修改公司章程的议案11、关于修改《公司审计委员会对年度财务报告审议的工作规程》的议案12、关于调整公司独立董事年度津贴的议案13、关于公司与公司控股股东上海紫江（集团）有限公司签订相互担保协议并提供相应担保的议案14、关于公司薄膜基材业务的子公司调整设备折旧年限的议案15、关于召开公司2008年度股东大会的决定"	中国证券报、上海证券报、证券时报	2009年3月19日
第四届董事会第十二次会议	2009年4月20日	"1、公司2009年第一季度报告2、关于公司经营管理层2009年度经营业绩考核与激励方案"	中国证券报、上海证券报、证券时报	2009年4月22日
第四届董事会第十三次会议	2009年7月16日	1、关于同意公司控股子公司上海紫江创业投资有限公司受让上海紫晨投资有限公司20%股权的议案2、关于受让上海紫丹食品包装印刷有限公司24%股权的议案3、	中国证券报、上海证券报、证券时报	2009年7月17日
第四届董事会第十四次会议	2009年8月6日	公司2009年半年度报告及其摘要	中国证券报、上海证券报、证券时报	2009年8月8日
第四届董事会第十五次会议	2009年8月28日	"1、关于公司为控股子公司提供担保的议案2、关于公司受让上海紫江彩印包装有限公司7.5%股权的议案"	中国证券报、上海证券报、证券时报	2009年8月29日
第四届董事会第十六次会议	2009年10月12日	公司2009年第三季度报告	中国证券报、上海证券报、证券时报	2009年10月13日
第四届董事会第十七次会议	2009年10月30日	"1、关于公司受让上海紫华企业有限公司25%股权的议案2、关于公司控股子公司受让天津实发-紫江包装有限公司25%股权的议案"	中国证券报、上海证券报、证券时报	2009年10月31日
第四届董事会第十八次会议	2009年12月21日	"1、饮料OEM事业部关于投资上海无菌灌装线的议案2、关于投资设立兰州紫泉饮料工业有限公司的议案"	中国证券报、上海证券报、证券时报	2009年12月22日

## 2、董事会对股东大会决议的执行情况

报告期内，董事会以公平公正、保护股东利益为指导思想，严格按照股东大会通过的决议和授权，执行股东大会通过的各项决议。2008年度利润分配执行情况如下：

2009年4月20日，公司2008年度股东大会审议通过了2008年度利润分配方案即每10股派发现

金红利 0.05 元（含税）；5 月 20 日发布 2008 度利润分配实施公告，5 月 25 日为股权登记日，5 月 26 日为除息日，6 月 3 日为红利发放日。

3、董事会下设的审计委员会相关工作制度的建立健全情况、主要内容以及履职情况汇总报告

公司制定了《审计委员会工作细则》、《审计委员会对年度财务报告审议的工作规程》等制度，委员会各成员严格按照上述制度开展工作，认真履行职责。

报告期内，审计委员会在公司 2008 年度报告编制中召开了 2 次会议，对公司的 2009 年度财务报告发表了审阅意见，与会计师事务所进行了充分的沟通，并对会计师事务所从事公司 2009 年审计工作做出了总结报告及对聘任 2009 年审计事务所提出了建议，起到了监督作用。审计委员会在公司 2009 年度报告审计工作中具体开展了如下工作：1、在财务报告提交审计前，审阅公司 2009 年财务报表；2、与负责公司年度报告审计工作的立信会计师事务所协商，确定公司 2009 年审计工作计划及时间安排；3、关注审计工作进展情况，与注册会计师保持沟通，督促其按计划完成年度审计工作，确保在阅读时间内提交审计报告初稿；4、在立信会计师事务所出具初稿后，召开会议审议公司 2009 年度财务报告，并对此形成书面意见，同意将其提交公司董事会审议；5、建议董事会继续聘任立信会计师事务所为公司 2010 年审计。

4、董事会下设的薪酬委员会的履职情况汇总报告

报告期内，薪酬与业绩考核委员会工作勤勉，尽职尽责，维护公司和股东合法权益。根据董事会的要求，及时召开会议，审议有关议题，以经董事会审议通过的《2008 年度经营业绩考核与激励方案》为依据，对公司管理团队进行了严格考核监督，起到了激励作用；同时，结合公司的情况，继续制定《2009 年度经营业绩考核与激励方案》，并提交董事会审议。另外，还对公司激励约束机制、人才队伍建设、高管的任用等提出了有效的建议。

五) 利润分配或资本公积金转增股本预案

经立信会计师事务所有限公司审计，公司 2009 年度实现的归属于母公司的合并净利润 654,032,101.38 元，以母公司实现的净利润 358,991,700.77 元为基数，提取 10%法定盈余公积金 35,899,170.08 元，减去分配股东 2008 年度现金红利 71,836,807.90 元，加上母公司上年结转未分配利润 393,689,815.87 元，母公司实际可分配利润 644,945,538.66 元；经董事会讨论，考虑到股东的利益和公司发展需要，提出如下分配预案：以 2009 度末总股本 1,436,736,158 股为基数，向全体股东每 10 股派发现金红利 3 元(含税)，共计分配现金红利 431,020,847.4 元(含税)，余额 213,924,691.26 元予以结转并留待以后年度分配。

本预案待股东大会审议通过后实施。

六) 公司前三年分红情况

单位：元 币种：人民币

分红年度	现金分红的数额（含税）	分红年度合并报表中归属于母公司所有者的净利润	占合并报表中归属于母公司所有者的净利润的比率(%)
2008	71,836,807.9	185,221,132.82	38.78
2007	143,673,615.8	339,269,038.11	42.35
2006	71,836,807.9	76,710,161.16	93.65

七) 公司外部信息使用人管理制度建立健全情况

针对内幕信息的管理要求，公司制订了《信息披露管理制度》、《外部信息使用人管理制度》、《内幕信息知情人报备制度》，该制度界定了内幕信息和使用人的范围，公司的董事、监事和高级管理人员应当遵守信息披露制度的要求，对公司定期报告及重大事项履行必要的传递、审核和披露流程；内幕信息知情人的登记备案与保密义务；还规定了外部单位或个人应该严守上述制度规定，如违反本制度及相关规定使用本公司报送信息，致使公司遭受经济损失的，本公司将依法要求其承担赔偿责任；如利用所获取的未公开重大信息买卖公司证券或建议他人买卖公司证券的，本公司将依法收回其所得的收益；如涉嫌犯罪的，应当将案件移送司法机关处理。

上述制度的建立进一步加强了公司内幕信息的管理。截止本报告期，公司未发生过内幕信息泄漏等情况，

## 八) 其他披露事项

公司信息披露的指定报刊为《中国证券报》、《上海证券报》、《证券时报》，指定网站为 <http://www.sse.com.cn>

## 九、监事会报告

## (一) 监事会的工作情况

召开会议的次数	4
监事会会议情况	监事会会议议题
2009年3月17日，召开了第四届监事会第四次 会议	审议通过了1、《公司2008年度监事会工作报告》 2、《公司2008年度报告及其摘要》
2009年4月20日，召开了第四届监事会第五次 会议	审议通过了《2009年第一季度报告》
2009年8月6日，召开了第四届监事会第六次 会议	审议通过了《2009年半年度报告及其摘要》
2009年10月12日，召开了第四届监事会第七次 会议	审议通过了《2009年第三季度报告》

## (二) 监事会对公司依法运作情况的独立意见

公司董事及高级管理人员能认真落实股东大会决议，决策程序合法、合理、科学，并建立了较为完善的内部控制制度，执行公司职务时恪尽职守，未发现违反法律、法规、公司章程或损害公司利益的行为。

## (三) 监事会对检查公司财务情况的独立意见

监事会认真检查了公司财务情况，会计师事务所出具的审计报告真实可靠，财务报告真实反映了公司的财务状况和经营成果。

## (四) 监事会对公司最近一次募集资金实际投入情况的独立意见

公司最近三年没有募集资金，但是公司一直对以前发生的每次募集资金的使用都本着认真、负责的态度，履行审慎的职责。

## (五) 监事会对公司收购、出售资产情况的独立意见

收购资产的具体内容详见“十、重要事项（四）报告期内公司资产收购事项”。

公司监事会认为：公司报告期内所发生的收购资产符合公司及全体股东的利益，公司董事会履行了规定的法律程序。

## (六) 监事会对公司关联交易情况的独立意见

关联交易的具体内容详见“十、重要事项（五）报告期内公司重大关联交易事项”。

公司监事会认为：公司报告期内发生的关联交易符合公司及其全体股东的利益；公司关联董事在审议相关交易时进行了回避表决，关联交易的审议和表决程序符合《上海证券交易所股票上市规则》的要求和公司章程的规定，关联交易内容合法有效、公允合理，没有损害非关联股东的利益，对上市公司及全体股东是平等的，符合公司及全体股东的最大利益。公司董事会也及时履行了信息披露义务。

## (七) 监事会对会计师事务所非标意见的独立意见

立信会计师事务所有限公司对公司2009年度的财务状况出具了标准无保留意见的审计报告，真实反映了公司2009年财务状况和经营成果。

## 十、重要事项

## (一) 重大诉讼仲裁事项

本年度公司无重大诉讼、仲裁事项。

## (二) 破产重整相关事项

本年度公司无破产重整相关事项。

## (三) 公司持有其他上市公司股权、参股金融企业股权情况

## 1、证券投资情况

序号	证券品种	证券代码	证券简称	最初投资成本（元）	持有数量（股）	期末账面价值（元）	占期末证券总投资比	报告期损益（元）

							例 (%)	
1		300042	朗科科技	58500.00	1500	58500.00	23.90	0
2		300041	回天胶业	72800.00	2000	72800.00	29.74	0
3		300039	上海凯宝	57000.00	1500	57000.00	23.29	0
4		300037	新宙邦	43485.00	1500	43485.00	17.76	0
5		300038	梅泰诺	13000.00	500	13000.00	5.31	0

注：上述股票系申购新股所得，截止 2009 年 12 月 31 日止，尚未上市交易。

## 2、持有其他上市公司股权情况（单位：元）

证券代码	证券简称	最初投资成本	占该公司股权比例 (%)	期末账面价值	报告期损益	报告期所有者权益变动	会计核算科目	股份来源
002058	威尔泰	3,987,397.86	12.81	22,345,403.94	992,461.57	-4,240,517.37	长期股权投资	发起人

报告期内，公司卖出所持有的威尔泰股份 177.5306 万股，获收益 2392.10 万元。

## 3、买卖其他上市公司股份的情况

报告期内，卖出申购取得的新股产生的投资收益总额 5,722,240.98 元。

### (四) 报告期内公司收购及出售资产、吸收合并事项

#### 1、收购资产情况

详见董事会报告中的投资情况中的非募集资金投资情况。

### (五) 报告期内公司重大关联交易事项

#### 1、资产收购、出售发生的关联交易

详见董事会报告中的投资情况中的非募集资金投资情况。

#### 2、关联债权债务往来

本年度无重大关联债权债务往来。

### (六) 重大合同及其履行情况

#### 1、为公司带来的利润达到公司本期利润总额 10%以上（含 10%）的托管、承包、租赁事项

##### (1) 托管情况

本年度公司无重大托管事项。

##### (2) 承包情况

本年度公司无承包事项。

##### (3) 租赁情况

本年度公司无租赁事项。

## 2、担保情况

单位:万元 币种:人民币

公司对外担保情况（不包括对控股子公司的担保）													
担保方	担保方与上市公司的关系	被担保方	担保金额	担保发生日期（协议签署日）	担保起始日	担保到期日	担保类型	担保是否已经履行完毕	担保是否逾期	担保逾期金额	是否存在反担保	是否为关联方担保	关联关系
上海紫江企业集团股份有限公司	公司本部	上海数讯信息技术有限公司	480.20	2009年9月22日	2009年12月18日	2010年12月18日	连带责任担保	否	否	0	是	是	参股子公司
上海紫江企业集团股份有限公司	公司本部	上海紫江（集团）有限公司	5500.00	2009年12月16日	2009年12月16日	2010年12月15日	连带责任担保	否	否	0	是	是	控股股东
上海紫日包装有限公司	控股子公司	上海紫江（集团）有限公司	3350.00	2009年9月9日	2009年9月9日	2010年9月9日	抵押担保	否	否	0	是	是	控股股东
上海紫藤包装材料有限公司	控股子公司	上海紫江（集团）有限公司	5950.00	2009年10月13日	2009年10月13日	2010年10月13日	抵押担保	否	否	0	是	是	控股股东
报告期内担保发生额合计（不包括对子公司的担保）							26760.4						
报告期末担保余额合计（A）（不包括对子公司的担保）							15280.2						
公司对控股子公司的担保情况													
报告期内对子公司担保发生额合计							281727.7836						
报告期末对子公司担保余额合计（B）							75678.6394						
公司担保总额情况（包括对控股子公司的担保）													
担保总额（A+B）							90958.8394						
担保总额占公司净资产的比例（%）							28.05						
其中：													
为股东、实际控制人及其关联方提供担保的金额（C）							14800						
直接或间接为资产负债率超过70%的被担保对象提供的债务担保金额（D）							0						
担保总额超过净资产50%部分的金额（E）							0						
上述三项担保金额合计（C+D+E）							14800						

## 3、委托理财情况

本年度公司无委托理财事项。



4、其他重大合同

本年度公司无其他重大合同。

(七) 承诺事项履行情况

1、本年度或持续到报告期内，公司或持股 5%以上股东承诺事项。

承诺事项	承诺内容	履行情况
股改承诺	<p>上海紫江（集团）有限公司在《关于上市公司股权分置改革试点有关问题的通知》基础上进一步承诺：</p> <p>①合计持有的非流通股股份自获得上市流通权之日起，在十二个月内不上市交易或者转让；</p> <p>②在第①项承诺期满后，通过上海证券交易所挂牌交易出售股份数量占紫江企业股份总数的比例在十二个月内不超过百分之四，在三十六个月内不超过百分之十；</p> <p>③承诺在第①条承诺期满后的十二个月内，只有当二级市场股票价格不低于 2005 年 4 月 29 日前三十个交易日收盘价平均价格 2.80 元的 110%（即二级市场股票价格不低于 3.08 元）时，才可以通过上海证券交易所挂牌交易出售紫江企业股票。</p>	公司相关股东严格履行上述承诺事项，并已执行完毕。

(八) 聘任、解聘会计师事务所情况

	现聘任
境内会计师事务所名称	立信会计师事务所有限公司
境内会计师事务所报酬	107 万元
境内会计师事务所审计年限	11

(九) 上市公司及其董事、监事、高级管理人员、公司股东、实际控制人处罚及整改情况

本年度公司及其董事、监事、高级管理人员、公司股东、实际控制人均未受中国证监会的稽查、行政处罚、通报批评及证券交易所的公开谴责。

(十) 其他重大事项的说明

本年度公司无其他重大事项。

(十一) 信息披露索引

事项	刊载的报刊名称及版面	刊载日期	刊载的互联网网站及检索路径
上海紫江企业集团股份有限公司第四届董事会第十一次会议决议公告暨召开 2008 年度股东大会的通知	上海证券报 C5 版、中国证券报、证券时报	2009 年 3 月 19 日	登录上海证券交易所网站 HTTP://WWW.SSE.COM.CN 中上市公司资料检索，然后输入公司代码或者公司简称
上海紫江企业集团股份有限公司第四届监事会第四次会议决议公告	上海证券报 c5 版、中国证券报、证券时报	2009 年 3 月 19 日	登录上海证券交易所网站 HTTP://WWW.SSE.COM.CN 中上市公司资料检索，然后输入公司代码或者公司简称
上海紫江企业集团股份有限公司关联交易公告	上海证券报 c5 版、中国证券报、证券时报	2009 年 3 月 19 日	登录上海证券交易所网站 HTTP://WWW.SSE.COM.CN 中上市公司资料检索，然后输入公司代码或者公司简称
上海紫江企业集团股份有限公司 2008 年度股东大会决议公告	上海证券报 c10 版、中国证券报、证券时报	2009 年 4 月 21 日	登录上海证券交易所网站 HTTP://WWW.SSE.COM.CN 中上市公司资料检索，然后输入公司代码或者公司简称
上海紫江企业集团股份有限公司第四	上海证券报 c93 版、中国证券报、证券时报	2009 年 4 月 22 日	登录上海证券交易所网站 HTTP://WWW.SSE.COM.CN 中上市公

届董事会第十二次会议决议公告			司资料检索, 然后输入公司代码或者公司简称
上海紫江企业集团股份有限公司 2009 年度第一期短期融资券发行公告	上海证券报 c23 版、中国证券报、证券时报	2009 年 5 月 19 日	登录上海证券交易所网站 HTTP//WWW. SSE. COM. CN 中上市公司资料检索, 然后输入公司代码或者公司简称
上海紫江企业集团股份有限公司 2008 年利润分配实施公告	上海证券报 c26 版、中国证券报、证券时报	2009 年 5 月 20 日	登录上海证券交易所网站 HTTP//WWW. SSE. COM. CN 中上市公司资料检索, 然后输入公司代码或者公司简称
上海紫江企业集团股份有限公司关于 2008 年度报告的补充公告	上海证券报 c20 版、中国证券报、证券时报	2009 年 5 月 21 日	登录上海证券交易所网站 HTTP//WWW. SSE. COM. CN 中上市公司资料检索, 然后输入公司代码或者公司简称
上海紫江企业集团股份有限公司关于发行公司债券的申请获得中国证券监督管理委员会发行审核委员会核准通过的公告	上海证券报 c16 版、中国证券报、证券时报	2009 年 6 月 11 日	登录上海证券交易所网站 HTTP//WWW. SSE. COM. CN 中上市公司资料检索, 然后输入公司代码或者公司简称
上海紫江企业集团股份有限公司 2009 年中期业绩预增公告	上海证券报 A6 版、中国证券报、证券时报	2009 年 7 月 13 日	登录上海证券交易所网站 HTTP//WWW. SSE. COM. CN 中上市公司资料检索, 然后输入公司代码或者公司简称
上海紫江企业集团股份有限公司第四届董事会第十三次会议决议公告	上海证券报 A6 版、中国证券报、证券时报	2009 年 7 月 17 日	登录上海证券交易所网站 HTTP//WWW. SSE. COM. CN 中上市公司资料检索, 然后输入公司代码或者公司简称
上海紫江企业集团股份有限公司关于受让上海紫晨投资有限公司 19% 股权的公告	上海证券报 A6 版、中国证券报、证券时报	2009 年 7 月 17 日	登录上海证券交易所网站 HTTP//WWW. SSE. COM. CN 中上市公司资料检索, 然后输入公司代码或者公司简称
上海紫江企业集团股份有限公司关于受让上海紫丹食品包装印刷有限公司 24% 股权的公告	上海证券报 A9 版、中国证券报、证券时报	2009 年 7 月 17 日	登录上海证券交易所网站 HTTP//WWW. SSE. COM. CN 中上市公司资料检索, 然后输入公司代码或者公司简称
上海紫江企业集团股份有限公司关于 2008 年第一期短期融资券兑付完成的公告	上海证券报 c3 版、中国证券报、证券时报	2009 年 7 月 21 日	登录上海证券交易所网站 HTTP//WWW. SSE. COM. CN 中上市公司资料检索, 然后输入公司代码或者公司简称
上海紫江企业集团股份有限公司有限售条件的流通股上市流通的公告	上海证券报 c16 版、中国证券报、证券时报	2009 年 7 月 24 日	登录上海证券交易所网站 HTTP//WWW. SSE. COM. CN 中上市公司资料检索, 然后输入公司代码或者公司简称
关于公司控股子公司上海紫泉包装有限公司搬迁获补偿	上海证券报 c4 版、中国证券报、证券时报	2009 年 8 月 26 日	登录上海证券交易所网站 HTTP//WWW. SSE. COM. CN 中上市公司资料检索, 然后输入公司代码或

的公告			者公司简称
上海紫江企业集团股份有限公司第四届董事会第十五次会议决议公告	上海证券报 151 版、中国证券报、证券时报	2009 年 8 月 29 日	登录上海证券交易所网站 HTTP//WWW.SSE.COM.CN 中上市公司资料检索, 然后输入公司代码或者公司简称
上海紫江企业集团股份有限公司关联交易公告	上海证券报 151 版、中国证券报、证券时报	2009 年 8 月 29 日	登录上海证券交易所网站 HTTP//WWW.SSE.COM.CN 中上市公司资料检索, 然后输入公司代码或者公司简称
上海紫江企业集团股份有限公司关于担保事宜后续进展的公告	上海证券报 B12 版、中国证券报、证券时报	2009 年 9 月 10 日	登录上海证券交易所网站 HTTP//WWW.SSE.COM.CN 中上市公司资料检索, 然后输入公司代码或者公司简称
上海紫江企业集团股份有限公司关于发行公司债券的申请获得中国证券监督管理委员会发行审核委员会核准通过的公告	上海证券报 13 版、中国证券报、证券时报	2009 年 9 月 12 日	登录上海证券交易所网站 HTTP//WWW.SSE.COM.CN 中上市公司资料检索, 然后输入公司代码或者公司简称
上海紫江企业集团股份有限公司 2009 年 1-9 月业绩预增公告	上海证券报 B27 版、中国证券报、证券时报	2009 年 9 月 29 日	登录上海证券交易所网站 HTTP//WWW.SSE.COM.CN 中上市公司资料检索, 然后输入公司代码或者公司简称
上海紫江企业集团股份有限公司关于担保事宜后续进展的公告	上海证券报 B21 版、中国证券报、证券时报	2009 年 10 月 15 日	登录上海证券交易所网站 HTTP//WWW.SSE.COM.CN 中上市公司资料检索, 然后输入公司代码或者公司简称
上海紫江企业集团股份有限公司关于股东减持股份的公告	上海证券报 B14 版、中国证券报、证券时报	2009 年 10 月 16 日	登录上海证券交易所网站 HTTP//WWW.SSE.COM.CN 中上市公司资料检索, 然后输入公司代码或者公司简称
上海紫江企业集团股份有限公司第四届董事会第十七次会议决议公告	上海证券报 46 版、中国证券报、证券时报	2009 年 10 月 31 日	登录上海证券交易所网站 HTTP//WWW.SSE.COM.CN 中上市公司资料检索, 然后输入公司代码或者公司简称
上海紫江企业集团股份有限公司关联交易公告	上海证券报 467 版、中国证券报、证券时报	2009 年 10 月 31 日	登录上海证券交易所网站 HTTP//WWW.SSE.COM.CN 中上市公司资料检索, 然后输入公司代码或者公司简称
上海紫江企业集团股份有限公司关于股东减持股份的公告	上海证券报 B6 版、中国证券报、证券时报	2009 年 11 月 17 日	登录上海证券交易所网站 HTTP//WWW.SSE.COM.CN 中上市公司资料检索, 然后输入公司代码或者公司简称
上海紫江企业集团股份有限公司重要事项公告	上海证券报 B1 版、中国证券报、证券时报	2009 年 12 月 4 日	登录上海证券交易所网站 HTTP//WWW.SSE.COM.CN 中上市公司资料检索, 然后输入公司代码或者公司简称
上海紫江企业集团股份有限公司关于担保事宜后续进展	上海证券报 B14 版、中国证券报、证券时报	2009 年 12 月 18 日	登录上海证券交易所网站 HTTP//WWW.SSE.COM.CN 中上市公司资料检索, 然后输入公司代码或

的公告			者公司简称
上海紫江企业集团股份有限公司第四届董事会第十八次会议决议公告	上海证券报 B28 版、中国证券报、证券时报	2009 年 12 月 22 日	登录上海证券交易所网站 HTTP://WWW.SSE.COM.CN 中上市公司资料检索, 然后输入公司代码或者公司简称
上海紫江企业集团股份有限公司 2009 年公司债券发行公告	上海证券报 B6 版、中国证券报、证券时报	2009 年 12 月 24 日	登录上海证券交易所网站 HTTP://WWW.SSE.COM.CN 中上市公司资料检索, 然后输入公司代码或者公司简称
上海紫江企业集团股份有限公司公开发行公司债券募集说明书	上海证券报 B6 和 B7 版、中国证券报、证券时报	2009 年 12 月 24 日	登录上海证券交易所网站 HTTP://WWW.SSE.COM.CN 中上市公司资料检索, 然后输入公司代码或者公司简称
上海紫江企业集团股份有限公司 2009 年公司债券发行网上路演公告	上海证券报 B6 版、中国证券报、证券时报	2009 年 12 月 24 日	登录上海证券交易所网站 HTTP://WWW.SSE.COM.CN 中上市公司资料检索, 然后输入公司代码或者公司简称
上海紫江企业集团股份有限公司 2009 年公司债券票面利率的公告	上海证券报 17 版、中国证券报、证券时报	2009 年 12 月 28 日	登录上海证券交易所网站 HTTP://WWW.SSE.COM.CN 中上市公司资料检索, 然后输入公司代码或者公司简称

## 十一、财务会计报告

公司年度财务报告已经立信会计师事务所有限公司注册会计师刘桢、黄海审计, 并出具了标准无保留意见的审计报告。

### (一) 审计报告

## 审计报告

信会师报字(2010)第 10502 号

上海紫江企业集团股份有限公司全体股东: :

我们审计了后附的上海紫江企业集团股份有限公司(以下简称贵公司)财务报表, 包括 2009 年 12 月 31 日的资产负债表和合并资产负债表、2009 年度的利润表和合并利润表、2009 年度的现金流量表和合并现金流量表、2009 年度的所有者权益变动表和合并所有者权益变动表以及财务报表附注。

按照企业会计准则的规定编制财务报表是贵公司管理层的责任。这种责任包括: (1) 设计、实施和维护与财务报表编制相关的内部控制, 以使财务报表不存在由于舞弊或错误而导致的重大错报; (2) 选择和运用恰当的会计政策; (3) 作出合理的会计估计。

我们的责任是在实施审计工作的基础上对财务报表发表审计意见。我们按照中国注册会计师审计准则的规定执行了审计工作。中国注册会计师审计准则要求我们遵守职业道德规范, 计划和实施审计工作以对财务报表是否不存在重大错报获取合理保证。

审计工作涉及实施审计程序, 以获取有关财务报表金额和披露的审计证据。选择的审计程序取决于注册会计师的判断, 包括对由于舞弊或错误导致的财务报表重大错报风险的评估。在进行风险评估时, 我们考虑与财务报表编制相关的内部控制, 以设计恰当的审计程序, 但目的并非对内部控制的有效性发表意见。审计工作还包括评价管理层选用会计政策的恰当性和作出会计估计的合理性, 以及评价财务报表的总体列报。

我们相信, 我们获取的审计证据是充分、适当的, 为发表审计意见提供了基础。

我们认为, 贵公司财务报表已经按照企业会计准则的规定编制, 在所有重大方面公允反映了贵公司 2009 年 12 月 31 日的财务状况以及 2009 年度的经营成果和现金流量。

立信会计师事务所有限公司  
上海南京东路 61 号 4 楼

中国注册会计师: 刘桢、黄海

## (二) 财务报表

## 合并资产负债表

2009 年 12 月 31 日

编制单位:上海紫江企业集团股份有限公司

单位:元 币种:人民币

资 产	附注五	年末余额	年初余额
<b>流动资产:</b>			
货币资金	(一)	664,917,652.41	785,472,953.53
结算备付金			
拆出资金			
交易性金融资产	(二)	50,244,785.00	
应收票据	(三)	45,881,001.27	56,246,360.21
应收账款	(五)	778,481,265.35	667,090,463.28
预付款项	(七)	413,580,462.39	203,195,658.78
应收保费			
应收分保账款			
应收分保合同准备金			
应收利息			
应收股利	(四)		9,418,448.25
其他应收款	(六)	16,255,391.91	16,935,316.15
买入返售金融资产			
存货	(八)	1,438,654,005.12	1,621,908,972.11
一年内到期的非流动资产			
其他流动资产	(九)	121,199,103.00	28,972,148.35
<b>流动资产合计</b>		<b>3,529,213,666.45</b>	<b>3,389,240,320.66</b>
<b>非流动资产:</b>			
发放贷款及垫款			
可供出售金融资产			
持有至到期投资			
长期应收款			
长期股权投资	(十一)	562,978,578.19	547,579,650.07
投资性房地产	(十二)	225,112,029.84	232,974,214.58
固定资产	(十三)	3,444,782,774.68	3,451,338,274.92
在建工程	(十四)	213,546,237.77	119,590,030.79
工程物资			
固定资产清理	(十五)	16,772.91	
生产性生物资产			
油气资产			
无形资产	(十六)	166,858,034.84	173,369,622.91
开发支出			
商誉	(十七)	15,742,830.18	15,742,830.18
长期待摊费用	(十八)	19,718,683.92	22,053,765.17
递延所得税资产	(十九)	5,548,217.18	5,486,982.42
其他非流动资产			
<b>非流动资产合计</b>		<b>4,654,304,159.51</b>	<b>4,568,135,371.04</b>
<b>资产总计</b>		<b>8,183,517,825.96</b>	<b>7,957,375,691.70</b>
<b>负债和所有者权益(或股东权益)</b>	附注五	<b>年末余额</b>	<b>年初余额</b>
<b>流动负债:</b>			
短期借款	(二十一)	1,700,584,489.76	2,294,424,474.73
向中央银行借款			
吸收存款及同业存放			
拆入资金			
交易性金融负债			
应付票据	(二十二)	409,720,701.92	283,675,270.29

应付账款	(二十三)	391,743,787.49	470,515,073.33
预收款项	(二十四)	23,460,044.12	15,596,158.20
卖出回购金融资产款			
应付手续费及佣金			
应付职工薪酬	(二十五)	41,289,052.62	13,820,252.86
应交税费	(二十六)	20,745,551.11	-1,608,663.40
应付利息	(二十七)	10,583,310.61	12,100,593.17
应付股利	(二十八)	76,486.83	6,719,207.99
其他应付款	(二十九)	87,999,809.14	83,201,906.10
应付分保账款			
保险合同准备金			
代理买卖证券款			
代理承销证券款			
一年内到期的非流动负债	(三十)	290,949,364.00	121,000,000.00
其他流动负债	(三十一)	510,321,095.68	513,515,457.01
<b>流动负债合计</b>		<b>3,487,473,693.28</b>	<b>3,812,959,730.28</b>
非流动负债：			
长期借款	(三十二)	1,019,000,000.00	1,064,975,092.00
应付债券			
长期应付款			7,205,246.96
专项应付款			
预计负债			
递延所得税负债	(十九)	10,463,699.10	11,068,316.78
其他非流动负债	(三十三)	2,775,000.00	585,000.00
<b>非流动负债合计</b>		<b>1,032,238,699.10</b>	<b>1,083,833,655.74</b>
<b>负债合计</b>		<b>4,519,712,392.38</b>	<b>4,896,793,386.02</b>
<b>所有者权益（或股东权益）：</b>			
实收资本（或股本）	(三十四)	1,436,736,158.00	1,436,736,158.00
资本公积	(三十五)	471,865,901.00	488,902,243.84
减：库存股			
专项储备			
盈余公积	(三十六)	276,930,700.41	241,031,530.33
一般风险准备			
未分配利润	(三十七)	1,057,294,999.53	510,998,876.13
外币报表折算差额			
归属于母公司所有者权益合计		3,242,827,758.94	2,677,668,808.30
少数股东权益		420,977,674.64	382,913,497.38
<b>所有者权益（或股东权益）合计</b>		<b>3,663,805,433.58</b>	<b>3,060,582,305.68</b>
<b>负债和所有者权益（或股东权益）总计</b>		<b>8,183,517,825.96</b>	<b>7,957,375,691.70</b>

法定代表人：沈雯 主管会计工作负责人：秦正余 会计机构负责人：王艳

### 母公司资产负债表

2009年12月31日

编制单位：上海紫江企业集团股份有限公司

单位：元 币种：人民币

资 产	附注十一	年末余额	年初余额
流动资产：			
货币资金		180,257,333.12	361,049,597.89
交易性金融资产		40,014,495.00	
应收票据		247,005,790.89	253,562,675.75
应收账款	(一)	175,373,755.79	199,020,781.34
预付款项		172,820,367.98	86,637,431.92

应收利息			
应收股利		43,045,208.50	125,103,567.19
其他应收款	(二)	822,664,201.68	834,370,863.26
存货		135,603,024.64	153,612,498.09
一年内到期的非流动资产			
其他流动资产		501,290,229.04	164,266,343.35
<b>流动资产合计</b>		<b>2,318,074,406.64</b>	<b>2,177,623,758.79</b>
非流动资产:			
可供出售金融资产			
持有至到期投资			
长期应收款			
长期股权投资	(三)	3,140,075,391.95	3,005,230,004.44
投资性房地产			
固定资产		476,110,062.25	488,774,435.16
在建工程		16,414,224.69	15,261,146.45
工程物资			
固定资产清理			
生产性生物资产			
油气资产			
无形资产		5,123,908.32	5,133,300.70
开发支出			
商誉			
长期待摊费用		8,145,170.15	9,608,952.00
递延所得税资产		864,797.27	1,048,200.65
其他非流动资产			
<b>非流动资产合计</b>		<b>3,646,733,554.63</b>	<b>3,525,056,039.40</b>
<b>资产总计</b>		<b>5,964,807,961.27</b>	<b>5,702,679,798.19</b>
<b>负债和所有者权益(或股东权益)</b>	附注十一	年末余额	年初余额
流动负债:			
短期借款		783,431,420.00	1,219,744,660.00
交易性金融负债			
应付票据		455,550,315.00	262,536,559.00
应付账款		35,490,802.66	28,863,939.59
预收款项		3,739,503.53	855,702.98
应付职工薪酬		6,838,577.75	604,213.49
应交税费		6,316,068.20	-6,236,807.08
应付利息		4,916,847.32	3,462,178.06
应付股利			
其他应付款		268,572,639.18	325,619,542.21
一年内到期的非流动负债		94,949,364.00	
其他流动负债		509,113,373.68	513,515,457.01
<b>流动负债合计</b>		<b>2,168,918,911.32</b>	<b>2,348,965,445.26</b>
非流动负债:			
长期借款		750,000,000.00	594,975,092.00
应付债券			
长期应付款			
专项应付款			
预计负债			

递延所得税负债		10,261,601.68	10,588,712.95
其他非流动负债		2,775,000.00	445,000.00
<b>非流动负债合计</b>		<b>763,036,601.68</b>	<b>606,008,804.95</b>
<b>负债合计</b>		<b>2,931,955,513.00</b>	<b>2,954,974,250.21</b>
<b>所有者权益（或股东权益）：</b>			
实收资本（或股本）		1,436,736,158.00	1,436,736,158.00
资本公积		683,008,078.61	685,016,071.19
减：库存股			
专项储备			
盈余公积		268,162,673.00	232,263,502.92
一般风险准备			
未分配利润		644,945,538.66	393,689,815.87
所有者权益（或股东权益）合计		3,032,852,448.27	2,747,705,547.98
<b>负债和所有者权益（或股东权益）总计</b>		<b>5,964,807,961.27</b>	<b>5,702,679,798.19</b>

法定代表人：沈雯 主管会计工作负责人：秦正余 会计机构负责人：王艳

### 合并利润表

2009 年 1—12 月

单位：元 币种：人民币

项目	附注五	本期金额	上期金额
一、营业总收入		5,165,257,752.29	5,077,091,406.17
其中：营业收入	（三十八）	5,165,257,752.29	5,077,091,406.17
利息收入			
已赚保费			
手续费及佣金收入			
二、营业总成本		4,455,657,105.44	4,791,906,841.70
其中：营业成本	（三十八）	3,718,160,020.95	4,073,204,520.91
利息支出			
手续费及佣金支出			
退保金			
赔付支出净额			
提取保险合同准备金净额			
保单红利支出			
分保费用			
营业税金及附加	（三十九）	51,202,298.90	12,459,474.89
销售费用		156,310,616.18	156,409,384.16
管理费用	（四十二）	345,336,700.54	302,226,623.24
财务费用	（四十二）	174,243,448.51	230,082,525.43
资产减值损失	（四十一）	10,404,020.36	17,524,313.07
加：公允价值变动收益（损失以“—”号填列）			
投资收益（损失以“—”号填列）	（四十）	66,327,276.26	-5,516,629.74
其中：对联营企业和合营企业的投资收益		34,213,214.54	-8,936,291.12



汇兑收益（损失以“-”号填列）			
三、营业利润（亏损以“-”号填列）		775,927,923.11	279,667,934.73
加：营业外收入	（四十三）	89,819,366.41	21,419,487.56
减：营业外支出	（四十四）	13,035,403.66	7,966,991.06
其中：非流动资产处置损失		8,865,048.57	4,156,143.82
四、利润总额（亏损总额以“-”号填列）		852,711,885.86	293,120,431.23
减：所得税费用	（四十五）	148,374,348.62	57,510,230.04
五、净利润（净亏损以“-”号填列）		704,337,537.24	235,610,201.19
归属于母公司所有者的净利润		654,032,101.38	185,221,132.82
少数股东损益		50,305,435.86	50,389,068.37
六、每股收益：			
（一）基本每股收益		0.46	0.13
（二）稀释每股收益		0.46	0.13
七、其他综合收益	（四十七）	-2,007,992.58	33,088.38
八、综合收益总额		702,329,544.66	235,643,289.57
归属于母公司所有者的综合收益总额		652,024,108.80	185,254,221.20
归属于少数股东的综合收益总额		50,305,435.86	50,389,068.37

法定代表人：沈雯 主管会计工作负责人：秦正余 会计机构负责人：王艳

### 母公司利润表

2009年1—12月

单位：元 币种：人民币

项目	附注十一	本期金额	上期金额
一、营业收入	（四）	1,192,231,115.06	1,313,438,356.92
减：营业成本	（四）	932,221,590.89	1,113,461,001.42
营业税金及附加			
销售费用		29,496,264.83	28,237,778.24
管理费用		74,478,453.91	60,440,730.15
财务费用		114,850,954.15	119,614,096.78
资产减值损失		667,038.35	3,206,255.03
加：公允价值变动收益（损失以“-”号填列）			
投资收益（损失以“-”号填列）	（五）	328,928,913.21	186,863,832.74
其中：对联营企业和合营企业的投资收益		60,039,139.20	-5,962,868.63
二、营业利润（亏损以“-”号填列）		369,445,726.14	175,342,328.04
加：营业外收入		1,885,623.30	2,110,309.42
减：营业外支出		89,397.62	1,456,795.86
其中：非流动资产处置损失		87,947.58	952,745.86
三、利润总额（亏损总额以“-”号填列）		371,241,951.82	175,995,841.60

减：所得税费用		12,250,251.05	-1,485,761.76
四、净利润（净亏损以“-”号填列）		358,991,700.77	177,481,603.36
五、每股收益：			
（一）基本每股收益		0.25	0.12
（二）稀释每股收益		0.25	0.12
六、其他综合收益		-2,007,992.58	33,088.38
七、综合收益总额		356,983,708.19	177,514,691.74

法定代表人：沈雯 主管会计工作负责人：秦正余 会计机构负责人：王艳

### 合并现金流量表

2009年1—12月

单位：元 币种：人民币

项目	附注	本期金额	上期金额
<b>一、经营活动产生的现金流量：</b>			
销售商品、提供劳务收到的现金		6,117,822,543.76	6,104,965,769.34
客户存款和同业存放款项净增加额			
向中央银行借款净增加额			
向其他金融机构拆入资金净增加额			
收到原保险合同保费取得的现金			
收到再保险业务现金净额			
保户储金及投资款净增加额			
处置交易性金融资产净增加额			
收取利息、手续费及佣金的现金			
拆入资金净增加额			
回购业务资金净增加额			
收到的税费返还		2,655,420.76	3,394,900.71
收到其他与经营活动有关的现金	(四十八)	73,728,321.33	101,909,420.23
经营活动现金流入小计		6,194,206,285.85	6,210,270,090.28
购买商品、接受劳务支付的现金		3,918,497,364.76	4,391,970,048.87
客户贷款及垫款净增加额			

存放中央银行和同业款项净增加额			
支付原保险合同赔付款项的现金			
支付利息、手续费及佣金的现金			
支付保单红利的现金			
支付给职工以及为职工支付的现金		333,057,386.68	289,980,922.85
支付的各项税费		416,952,257.78	428,830,444.00
支付其他与经营活动有关的现金	(四十八)	302,463,605.71	314,088,756.74
经营活动现金流出小计		4,970,970,614.93	5,424,870,172.46
经营活动产生的现金流量净额		1,223,235,670.92	785,399,917.82
<b>二、投资活动产生的现金流量：</b>			
收回投资收到的现金		743,147,059.55	151,611,426.35
取得投资收益收到的现金		24,577,172.15	18,886,191.16
处置固定资产、无形资产和其他长期资产收回的现金净额		124,677,501.97	20,802,984.51
处置子公司及其他营业单位收到的现金净额			
收到其他与投资活动有关的现金			
投资活动现金流入小计		892,401,733.67	191,300,602.02
购建固定资产、无形资产和其他长期资产支付的现金		523,783,745.57	403,473,614.95
投资支付的现金		955,160,344.95	401,064,551.08
质押贷款净增加额			
取得子公司及其他营业单位支付的现金净额		16,879,146.34	23,989,198.89
支付其他与投资活动有关的现金	(四十八)	829,227.74	1,076,286.59
投资活动现金流出小计		1,496,652,464.60	829,603,651.51
投资活动产生的		-604,250,730.93	-638,303,049.49

现金流量净额			
<b>三、筹资活动产生的现金流量：</b>			
吸收投资收到的现金		28,705,094.99	51,099,470.36
其中：子公司吸收少数股东投资收到的现金		28,705,094.99	51,099,470.36
取得借款收到的现金		3,965,208,243.45	4,762,693,680.37
发行债券收到的现金			
收到其他与筹资活动有关的现金	(四十八)	508,847,729.25	500,000,000.00
筹资活动现金流入小计		4,502,761,067.69	5,313,793,150.73
偿还债务支付的现金		4,455,139,923.42	4,681,138,168.24
分配股利、利润或偿付利息支付的现金		318,521,721.39	446,143,890.76
其中：子公司支付给少数股东的股利、利润		35,004,431.12	52,825,155.66
支付其他与筹资活动有关的现金	(四十八)	500,000,000.00	22,113,969.36
筹资活动现金流出小计		5,273,661,644.81	5,149,396,028.36
筹资活动产生的现金流量净额		-770,900,577.12	164,397,122.37
<b>四、汇率变动对现金及现金等价物的影响</b>		1,133,534.71	-1,448,010.93
<b>五、现金及现金等价物净增加额</b>		-150,782,102.42	310,045,979.77
加：期初现金及现金等价物余额		773,265,566.28	463,219,586.51
<b>六、期末现金及现金等价物余额</b>		622,483,463.86	773,265,566.28

法定代表人：沈雯 主管会计工作负责人：秦正余 会计机构负责人：王艳

### 母公司现金流量表

2009年1—12月

单位：元 币种：人民币

项目	附注	本期金额	上期金额
<b>一、经营活动产生的现金流量：</b>			
销售商品、提供劳务收到的现金		1,447,853,316.73	1,421,873,036.92
收到的税费返还			18,066.00
收到其他与经营活动有关的现金		11,133,368.70	4,888,960.54
经营活动现金流入		1,458,986,685.43	1,426,780,063.46

小计			
购买商品、接受劳务支付的现金		901,877,354.82	1,069,083,696.93
支付给职工以及为职工支付的现金		51,410,908.16	47,174,679.88
支付的各项税费		51,439,581.62	87,176,601.96
支付其他与经营活动有关的现金		103,999,789.78	457,582,907.21
经营活动现金流出小计		1,108,727,634.38	1,661,017,885.98
经营活动产生的现金流量净额		350,259,051.05	-234,237,822.52
<b>二、投资活动产生的现金流量：</b>			
收回投资收到的现金		634,344,590.39	303,496,446.11
取得投资收益收到的现金		336,726,000.24	170,740,897.60
处置固定资产、无形资产和其他长期资产收回的现金净额		21,025,448.77	5,252,454.14
处置子公司及其他营业单位收到的现金净额			
收到其他与投资活动有关的现金			
投资活动现金流入小计		992,096,039.40	479,489,797.85
购建固定资产、无形资产和其他长期资产支付的现金		74,895,092.33	49,507,396.00
投资支付的现金		1,072,848,444.95	442,347,322.55
取得子公司及其他营业单位支付的现金净额			24,999,999.99
支付其他与投资活动有关的现金		829,227.74	1,076,286.59
投资活动现金流出小计		1,148,572,765.02	517,931,005.13
投资活动产生的现金流量净额		-156,476,725.62	-38,441,207.28
<b>三、筹资活动产生的现金流量：</b>			
吸收投资收到的现金			
取得借款收到的现金		2,365,816,998.00	2,845,676,687.00
收到其他与筹资活动		500,000,000.00	500,000,000.00

有关的现金			
筹资活动现金流入小计		2,865,816,998.00	3,345,676,687.00
偿还债务支付的现金		2,552,221,933.00	2,644,264,492.00
分配股利、利润或偿付利息支付的现金		188,406,897.24	261,708,613.21
支付其他与筹资活动有关的现金		500,000,000.00	9,707,490.11
筹资活动现金流出小计		3,240,628,830.24	2,915,680,595.32
筹资活动产生的现金流量净额		-374,811,832.24	429,996,091.68
<b>四、汇率变动对现金及现金等价物的影响</b>		237,242.04	68,642.92
<b>五、现金及现金等价物净增加额</b>		-180,792,264.77	157,385,704.80
加：期初现金及现金等价物余额		361,049,597.89	203,663,893.09
<b>六、期末现金及现金等价物余额</b>		180,257,333.12	361,049,597.89

法定代表人：沈雯 主管会计工作负责人：秦正余 会计机构负责人：王艳

**合并所有者权益变动表**  
2009 年 1—12 月

单位:元 币种:人民币

项目	本期金额									
	归属于母公司所有者权益							少数股东权益	所有者权益合计	
	实收资本(或股本)	资本公积	减:库存股	专项储备	盈余公积	一般风险准备	未分配利润			其他
一、上年年末余额	1,436,736,158	488,902,243.84			241,031,530.33		510,998,876.13		382,913,497.38	3,060,582,305.68
加:会计政策变更										
前期差错更正										
其他										
二、本年初余额	1,436,736,158.00	488,902,243.84			241,031,530.33		510,998,876.13		382,913,497.38	3,060,582,305.68
三、本期增减变动金额(减少以“-”号填列)		-17,036,342.84			35,899,170.08		546,296,123.40		38,064,177.26	603,223,127.90
(一)净利润							654,032,101.38		50,305,435.86	704,337,537.24
(二)其他综合收益		-2,007,992.58								-2,007,992.58
上述(一)和(二)小计		-2,007,992.58					654,032,101.38		50,305,435.86	702,329,544.66
(三)所有者		-15,028,350.26							33,034,000.28	18,005,650.02

投入和减少资本										
1. 所有者投入资本									-9,120,755.27	-9,120,755.27
2. 股份支付计入所有者权益的金额										
3. 其他		-15,028,350.26							42,154,755.55	27,126,405.29
(四)利润分配					35,899,170.08		-107,735,977.98		-45,275,258.88	-117,112,066.78
1. 提取盈余公积					35,899,170.08		-35,899,170.08			
2. 提取一般风险准备										
3. 对所有者(或股东)的分配							-71,836,807.90		-45,275,258.88	-117,112,066.78
4. 其他										
(五)所有者权益内部结转										
1. 资本公积转增资本(或股本)										
2. 盈余公积转增资本(或股本)										
3. 盈余公积弥补亏损										
4. 其他										
(六)专项储备										



1. 本期提取										
2. 本期使用										
四、本期期末余额	1,436,736,158.00	471,865,901.00			276,930,700.41		1,057,294,999.53		420,977,674.64	3,663,805,433.58

单位:元 币种:人民币

项目	上年同期金额									
	归属于母公司所有者权益								少数股东权益	所有者权益合计
	实收资本(或股本)	资本公积	减:库存股	专项储备	盈余公积	一般风险准备	未分配利润	其他		
一、上年年末余额	1,436,736,158.00	527,923,112.92			223,283,369.99		487,199,519.45		501,446,084.60	3,176,588,244.96
加: 会计政策变更										
前期差错更正										
其他										
二、本年年年初余额	1,436,736,158.00	527,923,112.92			223,283,369.99		487,199,519.45		501,446,084.60	3,176,588,244.96
三、本期增减变动金额(减少以“—”号填列)		-39,020,869.08			17,748,160.34		23,799,356.68		-118,532,587.22	-116,005,939.28
(一) 净利润							185,221,132.82		50,389,068.37	235,610,201.19
(二) 其他综合收益		33,088.38								33,088.38
上述(一)和(二)小计		33,088.38					185,221,132.82		50,389,068.37	235,643,289.57

(三) 所有者投入和减少资本		-39,053,957.46						-112,789,030.04	-151,842,987.50
1. 所有者投入资本								51,686,138.30	51,686,138.30
2. 股份支付计入所有者权益的金额									
3. 其他		-39,053,957.46						-164,475,168.34	-203,529,125.80
(四) 利润分配					17,748,160.34	-161,421,776.14		-56,132,625.55	-199,806,241.35
1. 提取盈余公积					17,748,160.34	-17,748,160.34			
2. 提取一般风险准备									
3. 对所有者(或股东)的分配						-143,673,615.80		-56,132,625.55	-199,806,241.35
4. 其他									
(五) 所有者权益内部结转									
1. 资本公积转增资本(或股本)									
2. 盈余公积转增资本(或股本)									
3. 盈余公积弥补亏损									
4. 其他									
(六) 专项储备									
1. 本期提取									
2. 本期使用									
四、本期末余额	1,436,736,158.00	488,902,243.84			241,031,530.33	510,998,876.13		382,913,497.38	3,060,582,305.68

法定代表人：沈雯 主管会计工作负责人：秦正余 会计机构负责人：王艳

**母公司所有者权益变动表**  
2009 年 1—12 月

单位:元 币种:人民币

项目	本期金额							
	实收资本(或股本)	资本公积	减:库存股	专项储备	盈余公积	一般风险准备	未分配利润	所有者权益合计
一、上年年末余额	1,436,736,158.00	685,016,071.19			232,263,502.92		393,689,815.87	2,747,705,547.98
加:会计政策变更								
前期差错更正								
其他								
二、本年初余额	1,436,736,158.00	685,016,071.19			232,263,502.92		393,689,815.87	2,747,705,547.98
三、本期增减变动金额(减少以“—”号填列)		-2,007,992.58			35,899,170.08		251,255,722.79	285,146,900.29
(一)净利润							358,991,700.77	358,991,700.77
(二)其他综合收益		-2,007,992.58						-2,007,992.58
上述(一)和(二)小计		-2,007,992.58					358,991,700.77	356,983,708.19
(三)所有者投入和减少资本								
1.所有者投入资本								
2.股份支付计入所有者权益的金额								
3.其他								

(四) 利润分配					35,899,170.08		-107,735,977.98	-71,836,807.90
1. 提取盈余公积					35,899,170.08		-35,899,170.08	
2. 提取一般风险准备								
3. 对所有者(或股东)的分配							-71,836,807.90	-71,836,807.90
4. 其他								
(五) 所有者权益内部结转								
1. 资本公积转增资本(或股本)								
2. 盈余公积转增资本(或股本)								
3. 盈余公积弥补亏损								
4. 其他								
(六) 专项储备								
1. 本期提取								
2. 本期使用								
四、本期期末余额	1,436,736,158.00	683,008,078.61			268,162,673.00		644,945,538.66	3,032,852,448.27

单位:元 币种:人民币

项目	上年同期金额							
	实收资本(或股本)	资本公积	减:库存股	专项储备	盈余公积	一般风险准备	未分配利润	所有者权益合计
一、上年年末余额	1,436,736,158.00	684,982,982.81			214,960,238.05		381,634,047.89	2,718,313,426.75

加：会计政策变更								
前期差错更正								
其他								
二、本年年初余额	1,436,736,158.00	684,982,982.81			214,960,238.05		381,634,047.89	2,718,313,426.75
三、本期增减变动金额（减少以“－”号填列）		33,088.38			17,303,264.87		12,055,767.98	29,392,121.23
（一）净利润							177,481,603.36	177,481,603.36
（二）其他综合收益		33,088.38						33,088.38
上述（一）和（二）小计		33,088.38					177,481,603.36	177,514,691.74
（三）所有者投入和减少资本					-444,895.47		-4,004,059.24	-4,448,954.71
1. 所有者投入资本								
2. 股份支付计入所有者权益的金额								
3. 其他					-444,895.47		-4,004,059.24	-4,448,954.71
（四）利润分配					17,748,160.34		-161,421,776.14	-143,673,615.80
1. 提取盈余公积					17,748,160.34		-17,748,160.34	
2. 提取一般风险准备								
3. 对所有者（或股东）的分配							-143,673,615.80	-143,673,615.80
4. 其他								

(五) 所有者权益内部结转								
1. 资本公积转增资本(或股本)								
2. 盈余公积转增资本(或股本)								
3. 盈余公积弥补亏损								
4. 其他								
(六) 专项储备								
1. 本期提取								
2. 本期使用								
四、本期期末余额	1,436,736,158.00	685,016,071.19			232,263,502.92		393,689,815.87	2,747,705,547.98

法定代表人：沈雯 主管会计工作负责人：秦正余 会计机构负责人：王艳

(三) 公司主要会计政策、会计估计和前期差错：

- 1、本报告期会计政策没有发生变更
- 2、会计估计变更

单位：元 币种：人民币

会计估计变更的内容和原因	审批程序	受影响的报表项目名称	影响金额
薄膜生产线预计可使用年限延长为 15 年	公司第四届董事会第十一次会议审议通过	固定资产、主营业务成本、管理费用	37,503,998.57

- 3、本报告期无前期会计差错更正。

(四) 会计报表附注

#### 一)、 公司基本情况

上海紫江企业集团股份有限公司（以下简称“公司”或“本公司”）前身系上海紫江企业有限公司。1999 年 3 月经上海市人民政府沪府[1999]20 号文、上海市外国投资工作委员会沪外资委批字（99）第 287 号文件批准，变更为中外合资股份有限公司。企业法人营业执照注册号：企股沪总字第 000352 号（市局）。经中国证监会证监发行字[1999]82 号文核准，公司于 1999 年 7 月 13 日向社会公开发行人民币普通股 8,500 万股，形成总股本 32,340 万股，其中通过上海证券交易所上网定价发行了人民币普通股 7,650 万股，向证券投资基金配售了人民币普通股 850 万股，发行价为 7.84 元/股；1999 年 8 月在上海证券交易所上市，所属行业为工业。

2005 年 7 月，完成股权分置改革，截止 2009 年 12 月 31 日，股本总额为 1,436,736,158 股，股本总数为 1,436,736,158 股，已全部上市流通。

截止 2009 年 12 月 31 日，本公司累计发行股本总数 1,436,736,158 股，公司注册资本为人民币 143,673.6158 万元，经营范围为：生产 PET 瓶及瓶坯等容器包装、各种瓶盖、标签、涂装材料和其他新型包装材料；销售自产产品（涉及许可经营的凭许可证经营）。主要产品为：PET 容器、瓶盖、标签、涂装材料等。公司注册地：上海市申富路 618 号，总部办公地：虹桥路 2272 号虹桥商务大厦 7 楼 C 座，公司的基本组织架构如下：

公司组织结构图

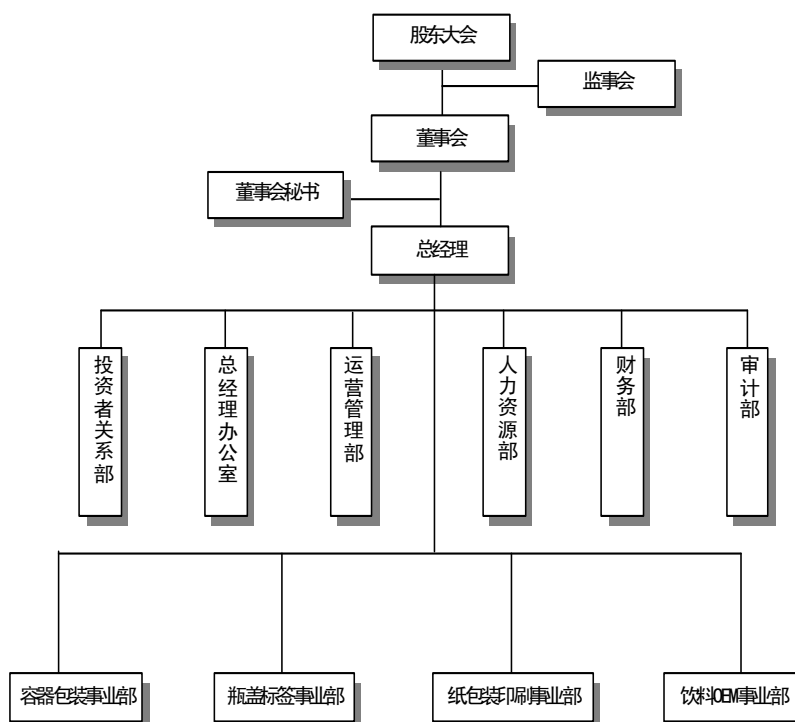

## 二）、主要会计政策、会计估计和前期差错

### (一) 财务报表的编制基础

公司以持续经营为基础，根据实际发生的交易和事项，按照《企业会计准则—基本准则》和其他各项会计准则及其他相关规定进行确认和计量，在此基础上编制财务报表。

### (二) 遵循企业会计准则的声明

公司所编制的财务报表符合企业会计准则的要求，真实、完整地反映了报告期公司的财务状况、经营成果、现金流量等有关信息。

### (三) 会计期间

自公历 1 月 1 日至 12 月 31 日止为一个会计年度。

### (四) 记账本位币

采用人民币为记账本位币。

### (五) 同一控制下和非同一控制下企业合并的会计处理方法

#### 1、 同一控制下企业合并

本公司在企业合并中取得的资产和负债，按照合并日在被合并方的账面价值计量。在合并中取得的净资产账面价值与支付的合并对价账面价值（或发行股份面值总额）的差额，调整资本公积，资本公积不足冲减的，调整留存收益。

本公司为进行企业合并而发生的各项直接相关费用，包括为进行企业合并而支付的审计费用、评



估费用、法律服务费等，于发生时计入当期损益。

企业合并中发行权益性证券发生的手续费、佣金等，抵减权益性证券溢价收入，溢价收入不足冲减的，冲减留存收益。

被合并各方采用的会计政策与本公司不一致的，本公司在合并日按照本公司会计政策进行调整，在此基础上按照企业会计准则规定确认。

## 2、 非同一控制下的企业合并

本公司在购买日对作为企业合并对价付出的资产、发生或承担的负债按照公允价值计量。公允价值与其账面价值的差额，计入当期损益。

本公司在购买日对合并成本进行分配。

本公司对合并成本大于合并中取得的被购买方可辨认净资产公允价值份额的差额，确认为商誉；合并成本小于合并中取得的被购买方可辨认净资产公允价值份额的差额，计入当期损益。

企业合并中取得的被购买方除无形资产外的其他各项资产（不仅限于被购买方原已确认的资产），其所带来的经济利益很可能流入本公司且公允价值能够可靠计量的，单独确认并按公允价值计量；公允价值能够可靠计量的无形资产，单独确认为无形资产并按公允价值计量；取得的被购买方除或有负债以外的其他各项负债，履行有关义务很可能导致经济利益流出本公司且公允价值能够可靠计量的，单独确认并按照公允价值计量；取得的被购买方或有负债，其公允价值能可靠计量的，单独确认为负债并按照公允价值计量。

## (六) 合并财务报表的编制方法

本公司合并财务报表的合并范围以控制为基础确定，所有子公司均纳入合并财务报表。

所有纳入合并财务报表合并范围的子公司所采用的会计政策、会计期间与本公司一致，如子公司采用的会计政策、会计期间与本公司不一致的，在编制合并财务报表时，按本公司的会计政策、会计期间进行必要的调整。

合并财务报表以本公司及子公司的财务报表为基础，根据其他有关资料，按照权益法调整对子公司的长期股权投资后，由本公司编制。

合并财务报表时抵销本公司与各子公司、各子公司相互之间发生的内部交易对合并资产负债表、合并利润表、合并现金流量表、合并所有者权益变动表的影响。

子公司少数股东分担的当期亏损超过了少数股东在该子公司年初所有者权益中所享有份额而形成的余额，若公司章程或协议未规定少数股东有义务承担的，该余额冲减本公司的所有者权益；若公司章程或协议规定由少数股东承担的，该余额冲减少数股东权益。

在报告期内，若因同一控制下企业合并增加子公司的，则调整合并资产负债表的年初数；将子公司合并当期年初至报告年末的收入、费用、利润纳入合并利润表；将子公司合并当期年初至报告年末的现金流量纳入合并现金流量表。

在报告期内，若因非同一控制下企业合并增加子公司的，则不调整合并资产负债表年初数；将子公司自购买日至报告年末的收入、费用、利润纳入合并利润表；该子公司自购买日至报告年末的

现金流量纳入合并现金流量表。

在报告期内，本公司处置子公司，则该子公司年初至处置日的收入、费用、利润纳入合并利润表；该子公司年初至处置日的现金流量纳入合并现金流量表。

#### **(七) 现金及现金等价物的确定标准**

在编制现金流量表时，将本公司库存现金以及可以随时用于支付的存款确认为现金。将同时具备期限短（从购买日起三个月内到期）、流动性强、易于转换为已知现金、价值变动风险很小四个条件的投资，确定为现金等价物。

#### **(八) 外币业务和外币报表折算**

##### **1、 外币业务**

外币业务采用交易发生日的即期汇率作为折算汇率折合成人民币记账。

外币货币性项目余额按资产负债表日即期汇率折算，由此产生的汇兑差额，除属于与购建符合资本化条件的资产相关的外币专门借款产生的汇兑差额按照借款费用资本化的原则处理外，均计入当期损益。以历史成本计量的外币非货币性项目，仍采用交易发生日的即期汇率折算，不改变其记账本位币金额。以公允价值计量的外币非货币性项目，采用公允价值确定日的即期汇率折算，由此产生的汇兑差额计入当期损益或资本公积。

##### **2、 外币财务报表的折算**

资产负债表中的资产和负债项目，采用资产负债表日的即期汇率折算；所有者权益项目除“未分配利润”项目外，其他项目采用发生时的即期汇率折算。利润表中的收入和费用项目，采用交易发生日的即期汇率折算。按照上述折算产生的外币财务报表折算差额，在资产负债表所有者权益项目下单独列示。

处置境外经营时，将资产负债表中所有者权益项目下列示的、与该境外经营相关的外币财务报表折算差额，自所有者权益项目转入处置当期损益；部分处置境外经营的，按处置的比例计算处置部分的外币财务报表折算差额，转入处置当期损益。

#### **(九) 金融工具**

金融工具包括金融资产、金融负债和权益工具。

##### **1、 金融工具的分类**

管理层按照取得持有金融资产和承担金融负债的目的，将其划分为：以公允价值计量且其变动计入当期损益的金融资产或金融负债，包括交易性金融资产或金融负债（和直接指定为以公允价值计量且其变动计入当期损益的金融资产或金融负债）；持有至到期投资；应收款项；可供出售金融资产；其他金融负债等。

##### **2、 金融工具的确认依据和计量方法**

(1) 以公允价值计量且其变动计入当期损益的金融资产（金融负债）

取得时以公允价值（扣除已宣告但尚未发放的现金股利或已到付息期但尚未领取的债券利息）作为初始确认金额，相关的交易费用计入当期损益。

持有期间将取得的利息或现金股利确认为投资收益，年末将公允价值变动计入当期损益。

处置时，其公允价值与初始入账金额之间的差额确认为投资收益，同时调整公允价值变动损益。

#### (2) 持有至到期投资

取得时按公允价值（扣除已到付息期但尚未领取的债券利息）和相关交易费用之和作为初始确认金额。

持有期间按照摊余成本和实际利率（如实际利率与票面利率差别较小的，按票面利率）计算确认利息收入，计入投资收益。实际利率在取得时确定，在该预期存续期间或适用的更短期间内保持不变。

处置时，将所取得价款与该投资账面价值之间的差额计入投资收益。

#### (3) 应收款项

公司对外销售商品或提供劳务形成的应收债权，以及公司持有的其他企业的不包括在活跃市场上有报价的债务工具的债权，包括应收账款、其他应收款、应收票据、预付账款、长期应收款等，以向购货方应收的合同或协议价款作为初始确认金额；具有融资性质的，按其现值进行初始确认。收回或处置时，将取得的价款与该应收款项账面价值之间的差额计入当期损益。

#### (4) 可供出售金融资产

取得时按公允价值（扣除已宣告但尚未发放的现金股利或已到付息期但尚未领取的债券利息）和相关交易费用之和作为初始确认金额。

持有期间将取得的利息或现金股利确认为投资收益。年末以公允价值计量且将公允价值变动计入资本公积（其他资本公积）。

处置时，将取得的价款与该金融资产账面价值之间的差额，计入投资损益；同时，将原直接计入所有者权益的公允价值变动累计额对应处置部分的金额转出，计入投资损益。

#### (5) 其他金融负债

按其公允价值和相关交易费用之和作为初始确认金额。采用摊余成本进行后续计量。

### 3、 金融资产转移的确认依据和计量方法

公司发生金融资产转移时，如已将金融资产所有权上几乎所有的风险和报酬转移给转入方，则终止确认该金融资产；如保留了金融资产所有权上几乎所有的风险和报酬的，则不终止确认该金融资产。

在判断金融资产转移是否满足上述金融资产终止确认条件时，采用实质重于形式的原则。公司将金融资产转移区分为金融资产整体转移和部分转移。金融资产整体转移满足终止确认条件的，将下列两项金额的差额计入当期损益：

(1) 所转移金融资产的账面价值；

(2) 因转移而收到的对价，与原直接计入所有者权益的公允价值变动累计额（涉及转移的金融资产为可供出售金融资产的情形）之和。

金融资产部分转移满足终止确认条件的，将所转移金融资产整体的账面价值，在终止确认部分和

未终止确认部分之间，按照各自的相对公允价值进行分摊，并将下列两项金额的差额计入当期损益：

(1) 终止确认部分的账面价值；

(2) 终止确认部分的对价，与原直接计入所有者权益的公允价值变动累计额中对应终止确认部分的金额（涉及转移的金融资产为可供出售金融资产的情形）之和。

金融资产转移不满足终止确认条件的，继续确认该金融资产，所收到的对价确认为一项金融负债。

#### **4、 金融负债终止确认条件**

金融负债的现时义务全部或部分已经解除的，则终止确认该金融负债或其一部分；本公司若与债权人签定协议，以承担新金融负债方式替换现存金融负债，且新金融负债与现存金融负债的合同条款实质上不同的，则终止确认现存金融负债，并同时确认新金融负债。

对现存金融负债全部或部分合同条款作出实质性修改的，则终止确认现存金融负债或其一部分，同时将修改条款后的金融负债确认为一项新金融负债。

金融负债全部或部分终止确认时，终止确认的金融负债账面价值与支付对价（包括转出的非现金资产或承担的新金融负债）之间的差额，计入当期损益。

本公司若回购部分金融负债的，在回购日按照继续确认部分与终止确认部分的相对公允价值，将该金融负债整体的账面价值进行分配。分配给终止确认部分的账面价值与支付的对价（包括转出的非现金资产或承担的新金融负债）之间的差额，计入当期损益。

#### **5、 金融资产和金融负债公允价值的确定方法**

本公司采用公允价值计量的金融资产和金融负债全部直接参考活跃市场中的报价。

#### **6、 金融资产（不含应收款项）减值准备计提**

(1) 可供出售金融资产的减值准备：

年末如果可供出售金融资产的公允价值发生较大幅度下降，或在综合考虑各种相关因素后，预期这种下降趋势属于非暂时性的，就认定其已发生减值，将原直接计入所有者权益的公允价值下降形成的累计损失一并转出，确认减值损失。

(2) 持有至到期投资的减值准备：

持有至到期投资减值损失的计量比照应收款项减值损失计量方法处理。

### **(十) 应收款项**

#### **1、 单项金额重大的应收款项坏账准备的确认标准、计提方法：**

单项金额重大的具体标准为：

占应收账款余额 10% 以上且金额在 4,000 万元以上。

单项金额重大的应收款项坏账准备的计提方法：单独进行减值测试。如有客观证据表明其发生了减值的，根据其未来现金流量现值低于其账面价值的差额，确认减值损失，计提坏账准备。单独测试未发生减值的应收账款和其他应收款，以账龄为信用风险特征根据账龄分析法计提坏账准备。

#### **2、 单项金额不重大但按信用风险特征组合后该组合的风险较大的应收款项坏账准备**

**的确定依据、计提方法：**

信用风险特征组合的确定依据：单项金额不重大且逾期 3 年以上的应收款项。

根据信用风险特征组合确定的计提方法：单项金额不重大但按信用风险特征组合后该组合的风险较大的应收款项坏账准备的计提比例如下：

账龄	应收账款计提比例 (%)	其他应收款计提比例 (%)
逾期 3-4 年 (含 4 年)	40	40
逾期 4-5 年 (含 5 年)	80	80
逾期 5 年以上	100	100

**3、 账龄分析法**

除已单独计提减值准备的应收款项外，公司根据以前年度与之相同或相类似的、按账龄段划分的具有类似信用风险特征的应收款项（应收账款和其他应收款）组合的实际损失率为基础，结合现时情况确定以下坏账准备计提的比例：

账龄	应收账款计提比例 (%)	其他应收款计提比例 (%)
逾期 6 个月 (含 6 个月) 以内	0.3	0.3
逾期 6 个月到 1 年 (含 1 年)	1	1
逾期 1-2 年 (含 2 年)	5	5
逾期 2-3 年 (含 3 年)	10	10
逾期 3-4 年 (含 4 年)	40	40
逾期 4-5 年 (含 5 年)	80	80
逾期 5 年以上	100	100

注：应收款项的信用期一般为 2 个月，具体根据合同的约定，对账龄超过规定信用期限的应收款项，视为逾期。

年末对于不适用按类似信用风险特征组合的应收票据、预付账款和长期应收款均进行单项减值测试。如有客观证据表明其发生了减值的，根据其未来现金流量现值低于其账面价值的差额，确认减值损失，计提坏账准备。如经减值未发现减值的，则不计提坏账准备。

**(十一) 存货****1、 存货的分类**

存货分类为：在途物资、原材料、周转材料、库存商品、在产品、发出商品、委托加工物资等。

**2、 发出存货的计价方法**

存货发出时按加权平均法计价。

**3、 存货可变现净值的确定依据及存货跌价准备的计提方法**

年末对存货进行全面清查后，按存货的成本与可变现净值孰低提取或调整存货跌价准备。

产成品、库存商品和用于出售的材料等直接用于出售的商品存货，在正常生产经营过程中，以该存货的估计售价减去估计的销售费用和相关税费后的金额，确定其可变现净值；需要经过加工的

材料存货，在正常生产经营过程中，以所生产的产成品的估计售价减去至完工时估计将要发生的成本、估计的销售费用和相关税费后的金额，确定其可变现净值；为执行销售合同或者劳务合同而持有的存货，其可变现净值以合同价格为基础计算，若持有存货的数量多于销售合同订购数量的，超出部分的存货的可变现净值以一般销售价格为基础计算。

年末按照单个存货项目计提存货跌价准备；但对于数量繁多、单价较低的存货，按照存货类别计提存货跌价准备；与在同一地区生产和销售的产品系列相关、具有相同或类似最终用途或目的，且难以与其他项目分开计量的存货，则合并计提存货跌价准备。

以前减记存货价值的影响因素已经消失的，减记的金额予以恢复，并在原已计提的存货跌价准备金额内转回，转回的金额计入当期损益。

#### **4、 存货的盘存制度**

采用永续盘存制。

#### **5、 低值易耗品和包装物的摊销方法**

- (1) 低值易耗品采用一次转销法；
- (2) 包装物除金属周转箱采用分次摊销法外，其余的包装物采用领用时一次摊销法。

### **(十二) 长期股权投资**

#### **1、 初始投资成本确定**

##### **(1) 企业合并形成的长期股权投资**

同一控制下的企业合并：公司以支付现金、转让非现金资产或承担债务方式以及以发行权益性证券作为合并对价的，在合并日按照取得被合并方所有者权益账面价值的份额作为长期股权投资的初始投资成本。长期股权投资初始投资成本与支付合并对价之间的差额，调整资本公积；资本公积不足冲减的，调整留存收益。合并发生的各项直接相关费用，包括为进行合并而支付的审计费用、评估费用、法律服务费用等，于发生时计入当期损益。

非同一控制下的企业合并：合并成本为购买日购买方为取得对被购买方的控制权而付出的资产、发生或承担的负债以及发行的权益性证券的公允价值，以及为企业合并而发生的各项直接相关费用。通过多次交换交易分步实现的企业合并，合并成本为每一单项交易成本之和。在合并合同中对可能影响合并成本的未来事项作出约定的，购买日如果估计未来事项很可能发生并且对合并成本的影响金额能够可靠计量的，也计入合并成本。

##### **(2) 其他方式取得的长期股权投资**

以支付现金方式取得的长期股权投资，按照实际支付的购买价款作为初始投资成本。

以发行权益性证券取得的长期股权投资，按照发行权益性证券的公允价值作为初始投资成本。

投资者投入的长期股权投资，按照投资合同或协议约定的价值（扣除已宣告但尚未发放的现金股利或利润）作为初始投资成本，但合同或协议约定价值不公允的除外。

在非货币性资产交换具备商业实质和换入资产或换出资产的公允价值能够可靠计量的前提下，非货币性资产交换换入的长期股权投资以换出资产的公允价值为基础确定其初始投资成本，除非有

确凿证据表明换入资产的公允价值更加可靠；不满足上述前提的非货币性资产交换，以换出资产的账面价值和应支付的相关税费作为换入长期股权投资的初始投资成本。

通过债务重组取得的长期股权投资，其初始投资成本按照公允价值为基础确定。

## 2、 后续计量及损益确认

### (1) 后续计量

公司对子公司的长期股权投资，采用成本法核算，编制合并财务报表时按照权益法进行调整。

对被投资单位不具有共同控制或重大影响，并且在活跃市场中没有报价、公允价值不能可靠计量的长期股权投资，采用成本法核算。

对被投资单位具有共同控制或重大影响的长期股权投资，采用权益法核算。初始投资成本大于投资时应享有被投资单位可辨认净资产公允价值份额的差额，不调整长期股权投资的初始投资成本；初始投资成本小于投资时应享有被投资单位可辨认净资产公允价值份额的差额，计入当期损益。被投资单位除净损益以外所有者权益其他变动的处理：对于被投资单位除净损益以外所有者权益的其他变动，在持股比例不变的情况下，公司按照持股比例计算应享有或承担的部分，调整长期股权投资的账面价值，同时增加或减少资本公积（其他资本公积）。

### (2) 损益确认

成本法下，除取得投资时实际支付的价款或对价中包含的已宣告但尚未发放的现金股利或利润外，公司按照享有被投资单位宣告发放的现金股利或利润确认投资收益。

权益法下，在公司确认应分担被投资单位发生的亏损时，按照以下顺序进行处理：首先，冲减长期股权投资的账面价值。其次，长期股权投资的账面价值不足以冲减的，以其他实质上构成对被投资单位净投资的长期权益账面价值为限继续确认投资损失，冲减长期应收项目等的账面价值。最后，经过上述处理，按照投资合同或协议约定企业仍承担额外义务的，按预计承担的义务确认预计负债，计入当期投资损失。

被投资单位以后期间实现盈利的，公司在扣除未确认的亏损分担额后，按与上述相反的顺序处理，减记已确认预计负债的账面余额、恢复其他实质上构成对被投资单位净投资的长期权益及长期股权投资的账面价值，同时确认投资收益。

## 3、 确定对被投资单位具有共同控制、重大影响的依据

按照合同约定对某项经济活动所共有的控制，仅在与该项经济活动相关的重要财务和经营决策需要分享控制权的投资方一致同意时存在，则视为与其他方对被投资单位实施共同控制；对一个企业的财务和经营决策有参与决策的权力，但并不能够控制或者与其他方一起共同控制这些政策的制定，则视为投资企业能够对被投资单位施加重大影响。

## 4、 减值测试方法及减值准备计提方法

重大影响以下的、在活跃市场中没有报价、公允价值不能可靠计量的长期股权投资，其减值损失是根据其账面价值与按类似金融资产当时市场收益率对未来现金流量折现确定的现值之间的差额进行确定。

除因企业合并形成的商誉以外的存在减值迹象的其他长期股权投资，如果可收回金额的计量结果表明，该长期股权投资的可收回金额低于其账面价值的，将差额确认为减值损失。

因企业合并形成的商誉，无论是否存在减值迹象，每年都进行减值测试。

长期股权投资减值损失一经确认，不再转回。

### (十三) 投资性房地产

投资性房地产是指为赚取租金或资本增值，或两者兼有而持有的房地产，包括已出租的土地使用权、持有并准备增值后转让的土地使用权、已出租的建筑物。

公司对现有投资性房地产采用成本模式计量。对按照成本模式计量的投资性房地产—出租用建筑物采用与本公司固定资产相同的折旧政策，出租用土地使用权按与无形资产相同的摊销政策。

公司对存在减值迹象的，估计其可收回金额，可收回金额低于其账面价值的，确认相应的减值损失。

投资性房地产减值损失一经确认，不再转回。

### (十四) 固定资产

#### 1、 固定资产确认条件

固定资产指为生产商品、提供劳务、出租或经营管理而持有，并且使用寿命超过一个会计年度的有形资产。固定资产在同时满足下列条件时予以确认：

- (1) 与该固定资产有关的经济利益很可能流入企业；
- (2) 该固定资产的成本能够可靠地计量。

#### 2、 各类固定资产的折旧方法

固定资产折旧采用年限平均法分类计提，根据固定资产类别、预计使用寿命和预计净残值率确定折旧率。

融资租赁方式租入的固定资产，能合理确定租赁期届满时将会取得租赁资产所有权的，在租赁资产尚可使用年限内计提折旧；无法合理确定租赁期届满时能够取得租赁资产所有权的，在租赁期与租赁资产尚可使用年限两者中较短的期间内计提折旧。

各类固定资产折旧年限和年折旧率如下：

类别	折旧年限(年)	残值率(%)	年折旧率(%)
房屋及建筑物	20	10	4.5
灌装设备	15	10	6.00
薄膜生产设备	15	10	6.00
其他专用设备	10	10	9.00
通用设备	5-10	10	18.00-9.00
运输设备	5	10	18.00
其他设备	5	10	18.00

#### 3、 固定资产的减值测试方法、减值准备计提方法



公司在每年末判断固定资产是否存在可能发生减值的迹象。

固定资产存在减值迹象的，估计其可收回金额。可收回金额根据固定资产的公允价值减去处置费用后的净额与固定资产预计未来现金流量的现值两者之间较高者确定。

当固定资产的可收回金额低于其账面价值的，将固定资产的账面价值减记至可收回金额，减记的金额确认为固定资产减值损失，计入当期损益，同时计提相应的固定资产减值准备。

固定资产减值损失确认后，减值固定资产的折旧在未来期间作相应调整，以使该固定资产在剩余使用寿命内，系统地分摊调整后的固定资产账面价值（扣除预计净残值）。

固定资产的减值损失一经确认，在以后会计期间不再转回。

有迹象表明一项固定资产可能发生减值的，企业以单项固定资产为基础估计其可收回金额。企业难以对单项固定资产的可收回金额进行估计的，以该固定资产所属的资产组为基础确定资产组的可收回金额。

#### **4、 融资租入固定资产的认定依据、计价方法**

公司与租赁方所签订的租赁协议条款中规定了下列条件之一的，确认为融资租入资产：

- (1) 租赁期满后租赁资产的所有权归属于本公司；
- (2) 公司具有购买资产的选择权，购买价款远低于行使选择权时该资产的公允价值；
- (3) 租赁期占所租赁资产使用寿命的大部分；
- (4) 租赁开始日的最低租赁付款额现值，与该资产的公允价值不存在较大的差异。

公司在承租开始日，将租赁资产公允价值与最低租赁付款额现值两者中较低者作为租入资产的入账价值，将最低租赁付款额作为长期应付款的入账价值，其差额作为未确认的融资费

### **(十五) 在建工程**

#### **1、 在建工程的类别**

在建工程以立项项目分类核算。

#### **2、 在建工程结转为固定资产的标准和时点**

在建工程项目按建造该项资产达到预定可使用状态前所发生的全部支出，作为固定资产的入账价值。所建造的固定资产在建工程已达到预定可使用状态，但尚未办理竣工决算的，自达到预定可使用状态之日起，根据工程预算、造价或者工程实际成本等，按估计的价值转入固定资产，并按本公司固定资产折旧政策计提固定资产的折旧，待办理竣工决算后，再按实际成本调整原来的暂估价值，但不调整原已计提的折旧额。

#### **3、 在建工程的减值测试方法、减值准备计提方法**

公司在每年末判断在建工程是否存在可能发生减值的迹象。

在建工程存在减值迹象的，估计其可收回金额。可收回金额根据在建工程的公允价值减去处置费用后的净额与在建工程预计未来现金流量的现值两者之间较高者确定。

当在建工程的可收回金额低于其账面价值的，将在建工程的账面价值减记至可收回金额，减记的金额确认为在建工程减值损失，计入当期损益，同时计提相应的在建工程减值准备。

在建工程的减值损失一经确认，在以后会计期间不再转回。

有迹象表明一项在建工程可能发生减值的，企业以单项在建工程为基础估计其可收回金额。企业难以对单项在建工程的可收回金额进行估计的，以该在建工程所属的资产组为基础确定资产组的可收回金额。

## **(十六) 借款费用**

### **1、 借款费用资本化的确认原则**

公司发生的借款费用，可直接归属于符合资本化条件的资产的购建或者生产的，予以资本化，计入相关资产成本；其他借款费用，在发生时根据其发生额确认为费用，计入当期损益。

符合资本化条件的资产，是指需要经过相当长时间的购建或者生产活动才能达到预定可使用或者可销售状态的固定资产、投资性房地产和存货等资产。

借款费用同时满足下列条件时开始资本化：

- (1) 资产支出已经发生，资产支出包括为购建或者生产符合资本化条件的资产而以支付现金、转移非现金资产或者承担带息债务形式发生的支出；
- (2) 借款费用已经发生；
- (3) 为使资产达到预定可使用或者可销售状态所必要的购建或者生产活动已经开始。

### **2、 借款费用资本化期间**

资本化期间，指从借款费用开始资本化时点到停止资本化时点的期间，借款费用暂停资本化的期间不包括在内。

当购建或者生产符合资本化条件的资产达到预定可使用或者可销售状态时，借款费用停止资本化。当购建或者生产符合资本化条件的资产中部分项目分别完工且可单独使用时，该部分资产借款费用停止资本化。

购建或者生产的资产的各部分分别完工，但必须等到整体完工后才可使用或可对外销售的，在该资产整体完工时停止借款费用资本化。

### **3、 暂停资本化期间**

符合资本化条件的资产在购建或生产过程中发生的非正常中断、且中断时间连续超过 3 个月的，则借款费用暂停资本化；该项中断如是所购建或生产的符合资本化条件的资产达到预定可使用状态或者可销售状态必要的程序，则借款费用继续资本化。在中断期间发生的借款费用确认为当期损益，直至资产的购建或者生产活动重新开始后借款费用继续资本化。

### **4、 借款费用资本化金额的计算方法**

专门借款的利息费用（扣除尚未动用的借款资金存入银行取得的利息收入或者进行暂时性投资取得的投资收益）及其辅助费用在所购建或者生产的符合资本化条件的资产达到预定可使用或者可销售状态前，予以资本化。

根据累计资产支出超过专门借款部分的资产支出加权平均数乘以所占用一般借款的资本化率，计算确定一般借款应予资本化的利息金额。资本化率根据一般借款加权平均利率计算确定。

借款存在折价或者溢价的，按照实际利率法确定每一会计期间应摊销的折价或者溢价金额，调整每期利息金额。

## (十七) 无形资产

### 1、 无形资产的计价方法

(1) 公司取得无形资产时按成本进行初始计量：

外购无形资产的成本，包括购买价款、相关税费以及直接归属于使该项资产达到预定用途所发生的其他支出。购买无形资产的价款超过正常信用条件延期支付，实质上具有融资性质的，无形资产的成本以购买价款的现值为基础确定。

债务重组取得债务人用以抵债的无形资产，以该无形资产的公允价值为基础确定其入账价值，并将重组债务的账面价值与该用以抵债的无形资产公允价值之间的差额，计入当期损益；

在非货币性资产交换具备商业实质且换入资产或换出资产的公允价值能够可靠计量的前提下，非货币性资产交换换入的无形资产以换出资产的公允价值为基础确定其入账价值，除非有确凿证据表明换入资产的公允价值更加可靠；不满足上述前提的非货币性资产交换，以换出资产的账面价值和应支付的相关税费作为换入无形资产的成本，不确认损益。

以同一控制下的企业吸收合并方式取得的无形资产按被合并方的账面价值确定其入账价值；以非同一控制下的企业吸收合并方式取得的无形资产按公允价值确定其入账价值。

内部自行开发的无形资产，其成本包括：开发该无形资产时耗用的材料、劳务成本、注册费、在开发过程中使用的其他专利权和特许权的摊销以及满足资本化条件的利息费用，以及为使该无形资产达到预定用途前所发生的其他直接费用。

(2) 后续计量

在取得无形资产时分析判断其使用寿命。

对于使用寿命有限的无形资产，在为企业带来经济利益的期限内按直线法摊销；无法预见无形资产为企业带来经济利益期限的，视为使用寿命不确定的无形资产，不予摊销。

### 2、 使用寿命有限的无形资产的使用寿命估计情况：

项 目	预计使用寿命	依 据
土地使用权	实际可使用年限与经营期限孰短	相关法律文本及协议
软件	3 年—5 年	技术使用寿命
技术转让费	5 年	技术使用寿命

每年末，对使用寿命有限的无形资产的使用寿命及摊销方法进行复核。

经复核，本年年末无形资产的使用寿命及摊销方法与以前估计未有不同。

### 3、 无形资产减值准备的计提

对于使用寿命确定的无形资产，如有明显减值迹象的，年末进行减值测试。

对于使用寿命不确定的无形资产，每年末进行减值测试。

对无形资产进行减值测试，估计其可收回金额。可收回金额根据无形资产的公允价值减去处置费

用后的净额与无形资产预计未来现金流量的现值两者之间较高者确定。

当无形资产的可收回金额低于其账面价值的，将无形资产的账面价值减记至可收回金额，减记的金额确认为无形资产减值损失，计入当期损益，同时计提相应的无形资产减值准备。

无形资产减值损失确认后，减值无形资产的折耗或者摊销费用在未来期间作相应调整，以使该无形资产在剩余使用寿命内，系统地分摊调整后的无形资产账面价值（扣除预计净残值）。

无形资产的减值损失一经确认，在以后会计期间不再转回。

有迹象表明一项无形资产可能发生减值的，公司以单项无形资产为基础估计其可收回金额。公司难以对单项资产的可收回金额进行估计的，以该无形资产所属的资产组为基础确定无形资产组的可收回金额。

#### **4、 划分公司内部研究开发项目的研究阶段和开发阶段具体标准**

研究阶段：为获取并理解新的科学或技术知识等而进行的独创性的有计划调查、研究活动的阶段。

开发阶段：在进行商业性生产或使用前，将研究成果或其他知识应用于某项计划或设计，以生产出新的或具有实质性改进的材料、装置、产品等活动的阶段。

内部研究开发项目研究阶段的支出，在发生时计入当期损益。

#### **5、 开发阶段支出符合资本化的具体标准**

内部研究开发项目开发阶段的支出，同时满足下列条件时确认为无形资产：

- (1) 完成该无形资产以使其能够使用或出售在技术上具有可行性；
- (2) 具有完成该无形资产并使用或出售的意图；
- (3) 无形资产产生经济利益的方式，包括能够证明运用该无形资产生产的产品存在市场或无形资产自身存在市场，无形资产将在内部使用的，能够证明其有用性；
- (4) 有足够的技术、财务资源和其他资源支持，以完成该无形资产的开发，并有能力使用或出售该无形资产；
- (5) 归属于该无形资产开发阶段的支出能够可靠地计量。

### **(十八) 长期待摊费用**

#### **1、 摊销方法**

长期待摊费用在受益期内平均摊销。

#### **2、 摊销年限**

预付经营租入固定资产的租金，按租赁合同规定的期限平均摊销。

经营租赁方式租入的固定资产改良支出，按最佳预期经济利益实现方式合理摊销。

### **(十九) 预计负债**

本公司涉及诉讼、债务担保、亏损合同、重组事项时，如该等事项很可能需要未来以交付资产或提供劳务、其金额能够可靠计量的，确认为预计负债。

#### **1、 预计负债的确认标准**

与或有事项相关的义务同时满足下列条件时，本公司确认为预计负债：

该义务是本公司承担的现时义务；

履行该义务很可能导致经济利益流出本公司；

该义务的金额能够可靠地计量。

## 2、 预计负债的计量方法

本公司预计负债按履行相关现时义务所需的支出的最佳估计数进行初始计量。

本公司在确定最佳估计数时，综合考虑与或有事项有关的风险、不确定性和货币时间价值等因素。

对于货币时间价值影响重大的，通过对相关未来现金流出进行折现后确定最佳估计数。

最佳估计数分别以下情况处理：

所需支出存在一个连续范围（或区间），且该范围内各种结果发生的可能性相同的，则最佳估计数按照该范围的中间值即上下限金额的平均数确定。

所需支出不存在一个连续范围（或区间），或虽然存在一个连续范围但该范围内各种结果发生的可能性不相同的，如或有事项涉及单个项目的，则最佳估计数按照最可能发生金额确定；如或有事项涉及多个项目的，则最佳估计数按各种可能结果及相关概率计算确定。

本公司清偿预计负债所需支出全部或部分预期由第三方补偿的，补偿金额在基本确定能够收到时，作为资产单独确认，确认的补偿金额不超过预计负债的账面价值。

## (二十) 收入

### 1、 销售商品收入确认时间的具体判断标准

公司已将商品所有权上的主要风险和报酬转移给购买方；公司既没有保留与所有权相联系的继续管理权，也没有对已售出的商品实施有效控制；收入的金额能够可靠地计量；相关的经济利益很可能流入企业；相关的已发生或将发生的成本能够可靠地计量时，确认商品销售收入实现。

其中：房地产销售在房产完工并验收合格，签定了销售合同，取得了买方按销售合同约定交付房产的付款证明时(通常收到销售合同金额 20%或以上之定金及已确认余下房款的付款安排)确认销售收入的实现。

### 2、 确认让渡资产使用权收入的依据

与交易相关的经济利益很可能流入企业，收入的金额能够可靠地计量时。分别下列情况确定让渡资产使用权收入金额：

- (1) 利息收入金额，按照他人使用本企业货币资金的时间和实际利率计算确定。
- (2) 使用费收入金额，按照有关合同或协议约定的收费时间和方法计算确定。

### 3、 按完工百分比法确认提供劳务的收入和建造合同收入时，确定合同完工进度的依据和方法

在资产负债表日提供劳务交易的结果能够可靠估计的，采用完工百分比法确认提供劳务收入。提供劳务交易的完工进度，依据已经发生的成本占估计总成本的比例确定。

按照已收或应收的合同或协议价款确定提供劳务收入总额，但已收或应收的合同或协议价款不公允的除外。资产负债表日按照提供劳务收入总额乘以完工进度扣除以前会计期间累计已确认提供

劳务收入后的金额，确认当期提供劳务收入；同时，按照提供劳务估计总成本乘以完工进度扣除以前会计期间累计已确认劳务成本后的金额，结转当期劳务成本。

在资产负债表日提供劳务交易结果不能够可靠估计的，分别下列情况处理：

(1)已经发生的劳务成本预计能够得到补偿的，按照已经发生的劳务成本金额确认提供劳务收入，并按相同金额结转劳务成本。

(2)已经发生的劳务成本预计不能够得到补偿的，将已经发生的劳务成本计入当期损益，不确认提供劳务收入。

## (二十一) 政府补助

### 1、 类型

政府补助，是本公司从政府无偿取得的货币性资产与非货币性资产。分为与资产相关的政府补助和与收益相关的政府补助。

### 2、 会计处理方法

与购建固定资产、无形资产等长期资产相关的政府补助，确认为递延收益，按照所建造或购买的资产使用年限分期计入营业外收入；

与收益相关的政府补助，用于补偿企业以后期间的相关费用或损失的，取得时确认为递延收益，在确认相关费用的期间计入当期营业外收入；用于补偿企业已发生的相关费用或损失的，取得时直接计入当期营业外收入。

## (二十二) 递延所得税资产和递延所得税负债

### 1、 确认递延所得税资产的依据

公司以很可能取得用来抵扣可抵扣暂时性差异的应纳税所得额为限，确认由可抵扣暂时性差异产生的递延所得税资产。

### 2、 确认递延所得税负债的依据

公司将当期与以前期间应交未交的应纳税暂时性差异确认为递延所得税负债。但不包括商誉、非企业合并形成的交易且该交易发生时既不影响会计利润也不影响应纳税所得额所形成的暂时性差异。

## (二十三) 经营租赁、融资租赁

### 1、 经营租赁会计处理

(1)公司租入资产所支付的租赁费，在不扣除免租期的整个租赁期内，按直线法进行分摊，计入当期费用。公司支付的与租赁交易相关的初始直接费用，计入当期费用。

资产出租方承担了应由公司承担的与租赁相关的费用时，公司将该部分费用从租金总额中扣除，按扣除后的租金费用在租赁期内分摊，计入当期费用。

(2)公司出租资产所收取的租赁费，在不扣除免租期的整个租赁期内，按直线法进行分摊，确认为租赁收入。公司支付的与租赁交易相关的初始直接费用，计入当期费用；如金额较大的，则予以资本化，在整个租赁期间内按照与租赁收入确认相同的基础分期计入当期收益。

公司承担了应由承租方承担的与租赁相关的费用时，公司将该部分费用从租金收入总额中扣除，按扣除后的租金费用在租赁期内分配。

## 2、 融资租赁会计处理

(1) 融资租入资产：公司在承租开始日，将租赁资产公允价值与最低租赁付款额现值两者中较低者作为租入资产的入账价值，将最低租赁付款额作为长期应付款的入账价值，其差额作为未确认的融资费用。

公司采用实际利率法对未确认的融资费用，在资产租赁期间内摊销，计入财务费用。

(2) 融资租出资产：公司在租赁开始日，将应收融资租赁款，未担保余值之和与其现值的差额确认为未实现融资收益，在将来受到租赁的各期间内确认为租赁收入，公司发生的与出租交易相关的初始直接费用，计入应收融资租赁款的初始计量中，并减少租赁期内确认的收益金额。

## (二十四) 主要会计政策、会计估计的变更

### 1、 会计政策变更

本报告期主要会计政策未变更。

### 2、 会计估计变更

会计估计变更的内容和原因	审批程序	受影响的报表项目名称	影响金额
薄膜生产线预计可使用年限 延长为 15 年	董事会决议	固定资产、主营业务成本、管理费用	37,503,998.57

注：公司基于薄膜行业机器设备的实际使用情况和国内外同行业企业选择的折旧年限以及本公司机器设备的成新度等方面的考虑，公司决定将薄膜生产机器设备的折旧年限由原来的 10 年延长至 15 年。对本年净利润的影响为 37,503,998.57 元。

## (二十五) 前期会计差错更正

### 1、 追溯重述法

本报告期未发现采用追溯重述法的前期会计差错。

### 2、 未来适用法

本报告期未发现采用未来适用法的前期会计差错。

## 三、 税项

### (一) 公司主要税种和税率

税 种	计税依据	税率(%)
增值税	商品（产品）销售收入	17
营业税	咨询收入等	5
城市维护建设税	营业税（或已交增值税）	1-7
土地增值税	房地产销售收入减去扣除项目后的金额	按 1% 预征，项目结束后再清算
企业所得税	应纳税所得额	15

## (二) 税收优惠及批文

- 1、 根据 2007 年 3 月 16 日颁布的《中华人民共和国企业所得税法》第二十八条国家需要重点扶持的高新技术企业，减按 15% 税率征收企业所得税。公司已获得高新技术企业的名单如下：

上海紫江企业集团股份有限公司 2008 年 12 月 25 日经过上海市科学技术委员会、上海市财政局、上海市国家税务局、上海市地方税务局批准，获得高新技术企业证书编号为：GR200831001447。有效期为三年。

上海紫华企业有限公司 2008 年 12 月 25 日经过上海市科学技术委员会、上海市财政局、上海市国家税务局、上海市地方税务局批准，获得高新技术企业证书编号为：GR200831001444。有效期为三年。

上海紫泉标签有限公司 2008 年 12 月 25 日经过上海市科学技术委员会、上海市财政局、上海市国家税务局、上海市地方税务局批准，获得高新技术企业证书编号为：GR200831001449。有效期为三年。

上海紫日包装有限公司 2008 年 12 月 31 日经过上海市科学技术委员会、上海市财政局、上海市国家税务局、上海市地方税务局批准，获得高新技术企业证书编号为：GR200831001808。有效期为三年。

上海紫江喷铝包装材料有限公司 2008 年 12 月 25 日经过上海市科学技术委员会、上海市财政局、上海市国家税务局、上海市地方税务局批准，获得高新技术企业证书编号为：GR200831001446。有效期为三年。

上海紫珊光电技术有限公司 2008 年 11 月 25 日经过上海市科学技术委员会、上海市财政局、上海市国家税务局、上海市地方税务局批准，获得高新技术企业证书编号为：GR200831000014。有效期为三年。

上海紫藤包装材料有限公司 2008 年 12 月 25 日经过上海市科学技术委员会、上海市财政局、上海市国家税务局、上海市地方税务局批准，获得高新技术企业证书编号为：GR200831001450。有效期为三年。

广州紫江包装有限公司 2009 年 11 月 10 日经过广东省科学技术厅、广东省财政厅、广东省国家税务局、广东省地方税务局批准，获得高新技术企业证书编号为：GR200944000374。有效期为三年。

上海紫东薄膜材料股份有限公司 2008 年 12 月 25 日经过上海市科学技术委员会、上海市财政局、上海市国家税务局、上海市地方税务局批准，获得高新技术企业证书编号为：GR200831001441。有效期为三年。

沈阳紫江包装有限公司 2008 年 12 月 22 日辽宁省科学技术厅、辽宁省财政厅、辽宁省国家税务局、辽宁省地方税务局批准，获得高新技术企业证书编号为：GR200821000191。有效期为三年。

上海紫丹印务有限公司 2008 年 12 月 25 日经过上海市科学技术委员会、上海市财政局、上海市国家税务局、上海市地方税务局批准，获得高新技术企业证书编号为：GR200831001440。有效



期为三年。

上海紫江特种瓶业有限公司 2008 年 12 月 29 日经过上海市科学技术委员会、上海市财政局、上海市国家税务局、上海市地方税务局批准，获得高新技术企业证书编号为：GR200831001771。有效期为三年。

上海紫泉饮料工业有限公司 2008 年 12 月 31 日经过上海市科学技术委员会、上海市财政局、上海市国家税务局、上海市地方税务局批准，获得高新技术企业证书编号为：GR200831001809。有效期为三年。

2、 根据《国务院关于实施企业所得税过渡优惠政策的通知》（国发〔2007〕39 号），自 2008 年 1 月 1 日起，原享受低税率优惠政策的企业，在新税法施行后 5 年内逐步过渡到法定税率。沈阳紫泉包装有限公司系享受企业所得税 15%税率的企业，2009 年按 20%税率执行。

3、 根据《国务院关于实施企业所得税过渡优惠政策的通知》（国发〔2007〕39 号），广东紫泉包装有限公司自 2006 年开始获利，享受“二免三减半”的税收优惠政策，从 2006 年度起享受外商投资企业所得税优惠政策，2009 年依据新税率减半执行 12.5%优惠税率。

4、 根据《国务院关于实施企业所得税过渡优惠政策的通知》（国发〔2007〕39 号），重庆紫泉包装有限公司享受“二免三减半”的税收优惠政策，从 2009 年度起享受外商投资企业所得税优惠政策，2009 年系免税第二年。

5、 根据《国务院关于实施企业所得税过渡优惠政策的通知》（国发〔2007〕39 号），自 2008 年 1 月 1 日起，原享受低税率优惠政策的企业，在新税法施行后 5 年内逐步过渡到法定税率。哈尔滨紫泉包装有限公司 2009 年按 20%税率执行。公司自 2005 年开始获利，享受“二免三减半”的税收优惠政策，2009 年依据新税率减半执行 10%优惠税率。

6、 根据成都市国家税务局成都税审（2003）54 号批复，成都紫江包装有限公司自 2001 年至 2010 年享受西部大开发政策，按 15%缴纳所得税；

7、 根据《国务院关于实施企业所得税过渡优惠政策的通知》（国发〔2007〕39 号），武汉紫江企业有限公司自 2006 年 1 月起至 2007 年 12 月止享受免征所得税，2009 年依据新税率减半执行 12.5%优惠税率。

8、 根据《国务院关于实施企业所得税过渡优惠政策的通知》（国发〔2007〕39 号），南京市高新技术产业开发区国家税务局确认南京紫泉饮料工业有限公司符合“两免三减半”减免税优惠政策的规定，从 2006 年度起享受外商投资企业所得税优惠政策，2009 年依据新税率减半执行 12.5%优惠税率。

9、 根据《国务院关于实施企业所得税过渡优惠政策的通知》（国发〔2007〕39 号），宁波紫泉饮料工业有限公司自 2006 年开始获利，享受“二免三减半”的税收优惠政策，2009 年依据新税率减半执行 12.5%优惠税率。

10、 根据《国务院关于实施企业所得税过渡优惠政策的通知》（国发〔2007〕39 号），

成都紫泉饮料工业有限公司自 2007 年开始获利，享受“二免三减半”的税收优惠政策，2009 年为免税第二年。

11、 根据《国务院关于实施企业所得税过渡优惠政策的通知》（国发〔2007〕39 号），自 2008 年 1 月 1 日起，原享受低税率优惠政策的企业，在新税法施行后 5 年内逐步过渡到法定税率。上海紫江食品容器包装有限公司 2009 年按 20%税率执行。公司自 2005 年开始获利，享受“二免三减半”的税收优惠政策，2009 年依据新税率减半执行 10%优惠税率。

12、 据《国务院关于实施企业所得税过渡优惠政策的通知》（国发〔2007〕39 号），上海紫丹食品包装印刷有限公司自 2008 年开始享受“二免三减半”的税收优惠政策。2009 年为免税第二年。

13、 根据《国务院关于实施企业所得税过渡优惠政策的通知》（国发〔2007〕39 号），自 2008 年 1 月 1 日起，原享受低税率优惠政策的企业，在新税法施行后 5 年内逐步过渡到法定税率。天津实发-紫江包装有限公司 2009 年按 20%税率执行。

#### 四、 企业合并及合并财务报表

本节下列表式数据中的金额单位，除非特别注明外均为人民币万元。

##### (一) 子公司情况

##### 1、 通过设立或投资等方式取得的子公司

子公司全称	子公司类型	注册地	业务性质	注册资本	经营范围	年末实际投资额	实质上构成对子公司净投资的其他项目余额	持股比例 (%)	表决权比例 (%)	是否合并报表	少数股东权益	少数股东权益中用于冲减少数股东损益的金额	从母公司所有者权益冲减子公司少数股东分担的本年亏损超过少数股东在该子公司年初所有者权益中所享有份额后的余额
沈阳紫泉包装有限公司 (注 1)	控股子公司	辽宁省沈阳经济技术开发区八号路	工业	USD500.00	塑料合金材料、容器及特种容器密封材料、铁瓶盖的生产加工。	3,104.23		75.00	75.00	是	1,129.34		
上海紫泉标签有限公司 (注 1)	控股子公司	上海市闵行区颀兴路 1288 号	工业	USD1,800.00	生产各类标签及包装装潢印刷制品，销售自产产品。 (涉及行政许可的，凭许可证经营)	10,964.62		75.00	75.00	是	4,891.11		
成都紫江包装有限公司	控股子公司	成都市新都工业区南二路	工业	USD1,003.00	生产新材料 PET 瓶等容器包装及其它塑料制品，销售本公司产品。	8,212.51		98.95	98.95	是	102.47		

子公司全称	子公司类型	注册地	业务性质	注册资本	经营范围	年末实际投资额	实质上构成对子公司净投资的其他项目余额	持股比例 (%)	表决权比例 (%)	是否合并报表	少数股东权益	少数股东权益中用于冲减少数股东损益的金额	从母公司所有者权益冲减子公司少数股东分担的本年亏损超过少数股东在该子公司年初所有者权益中所享有份额后的余额
上海紫江创业投资有限公司	控股子公司	上海市闵行区东川路 555 号一号楼四号楼	服务业	29,000.00	创业投资，实业投资，投资管理，企业管理咨询。（涉及行政许可的，凭许可证经营）	28,500.00		98.28	98.28	是	629.42		
上海紫珊光电技术有限公司（注 2）	全资子公司	上海市闵行区宜山路 1618 号 B 厂房一楼	工业	2,000.00	光电产品、电子产品的开发、生产、销售以及相关的技术咨询服务；从事货物及技术的进出口业务，建筑工程、消防设施工程。（企业经营涉及行政许可的，凭许可证经营）	2,000.00		100.00	100.00	是			

子公司全称	子公司类型	注册地	业务性质	注册资本	经营范围	年末实际投资额	实质上构成对子公司净投资的其他项目余额	持股比例 (%)	表决权比例 (%)	是否合并报表	少数股东权益	少数股东权益中用于冲减少数股东损益的金额	从母公司所有者权益冲减子公司少数股东分担的本年亏损超过少数股东在该子公司年初所有者权益中所享有份额后的余额
广州紫江包装有限公司	全资子公司	广州市黄埔区云埔工业区南岗片 52 号 F 区	工业	8,000.00	生产、销售：PET 新材料瓶，容器包装（国家法律规定前置及专营专控的商品或项目除外）。	8,000.00		100.00	100.00	是			
南昌紫江包装有限公司	全资子公司	南昌市青山湖大道 388 号	工业	5,000.00	PET 新材料包装容器生产、销售（以上项目国家有专项规定的除外）	5,000.00		100.00	100.00	是			
沈阳紫江包装有限公司	全资子公司	沈阳经济技术开发区十号路八甲一号	工业	7,500.00	新型包装材料 PET 瓶及 PET 瓶坯的加工、制造、与销售	7,500.00		100.00	100.00	是			

子公司全称	子公司类型	注册地	业务性质	注册资本	经营范围	年末实际投资额	实质上构成对子公司净投资的其他项目余额	持股比例 (%)	表决权比例 (%)	是否合并报表	少数股东权益	少数股东权益中用于冲减少数股东损益的金额	从母公司所有者权益冲减子公司少数股东分担的本年亏损超过少数股东在该子公司年初所有者权益中所享有份额后的余额
福州紫江包装有限公司	全资子公司	福州经济技术开发区快安延伸区 11 号地	工业	4,000.00	生产 PET 瓶及瓶坯等包装容器、瓶盖、标签、涂装材料和其他新兴包装材料。(以上经营范围凡涉及国家项专营拟定的从其规定)	4,000.00		100.00	100.00	是			
合肥紫江包装有限公司	全资子公司	合肥市经济技术开发区丹霞路南佛掌路东	工业	5,000.00	新型包装材料、PET 瓶容器包装的生产、销售(涉及许可经营的凭许可证经营)	5,000.00		100.00	100.00	是			

子公司全称	子公司类型	注册地	业务性质	注册资本	经营范围	年末实际投资额	实质上构成对子公司净投资的其他项目余额	持股比例(%)	表决权比例(%)	是否合并报表	少数股东权益	少数股东权益中用于冲减少数股东损益的金额	从母公司所有者权益冲减子公司少数股东分担的本年亏损超过少数股东在该子公司年初所有者权益中所享有份额后的余额
上海紫燕合金应用科技有限公司	控股子公司	上海市闵行区颀兴路 999 号	工业	USD1, 273. 55	研制、生产射出成型镁合金新型材料及制品，精密模具的设计，制造，汽车零部件及汽车油箱等塑料制品的制造，销售自产产品。（涉及行政许可的，凭许可证经营）	6, 326. 61		60. 00	60. 00	是	565. 63		
上海紫江特种瓶业有限公司	控股子公司	上海市闵行区颀兴路 998 号	工业	USD1, 200. 00	生产无机非金属材料及制品（高性能复合材料），销售自产产品。（涉及许可经营的凭许可证经营）	6, 119. 98		75. 00	75. 00	是	3, 354. 26		

子公司全称	子公司类型	注册地	业务性质	注册资本	经营范围	年末实际投资额	实质上构成对子公司净投资的其他项目余额	持股比例(%)	表决权比例(%)	是否合并报表	少数股东权益	少数股东权益中用于冲减少数股东损益的金额	从母公司所有者权益冲减子公司少数股东分担的本年亏损超过少数股东在该子公司年初所有者权益中所享有份额后的余额
武汉紫江企业有限公司	控股子公司	武汉市东西湖区吴家山海峡两岸科技产业6号	工业	USD1,640.00	生产销售高阻隔、高耐热、高强度工程塑料、塑料合金及相关产品。	9,755.23		75.00	75.00	是	4,096.13		
宁波紫泉饮料工业有限公司	控股子公司	宁波市北仑区天台山路729号	工业	USD1,200.00	果汁饮料、茶饮料生产(有效期至2011年6月4日)	7,355.31		75.00	75.00	是	2,627.04		
南京紫泉饮料工业有限公司	控股子公司	南京高新技术产业开发区新科一路18号	工业	USD1,000.00	生产开发饮料：茶饮料类、果汁及蔬菜汁类、其他饮料类（国家禁止和限制类的除外），销售自产产品。（涉及许可经营的，凭许可证经营）	6,169.96		75.00	75.00	是	2,271.35		



子公司全称	子公司类型	注册地	业务性质	注册资本	经营范围	年末实际投资额	实质上构成对子公司净投资的其他项目余额	持股比例 (%)	表决权比例 (%)	是否合并报表	少数股东权益	少数股东权益中用于冲减少数股东损益的金额	从母公司所有者权益冲减子公司少数股东分担的本年亏损超过少数股东在该子公司年初所有者权益中所享有份额后的余额
上海紫江食品容器包装有限公司	控股子公司	上海市浦东新区高东路 118 号	工业	USD500.00	生产无机非金属塑料和制品 (涉及许可经营的凭许可证经营)	3,102.40		75.00	75.00	是	1,046.82		
成都紫泉饮料工业有限公司	控股子公司	成都市新都区南三路	工业	USD200.00	生产开发果蔬饮料、茶饮料、其他饮料, 销售本公司产品 (以上经营范围凡涉及国家有专项专营规定的从其规定)	1,489.77		90.00	90.00	是	232.03		
沈阳紫泉饮料工业有限公司 (注 4)	全资子公司	辽宁省沈阳经济技术开发区十号路八甲 1 号	工业	1,000.00	生产纯净水、矿物质水 (许可证有效期至 2009 年 5 月 16 日); 新型 PET 瓶及其包装容器的生产销售; 纸制、木制包装材料的生产销售。	1,000.00		100.00	100.00	是			

子公司全称	子公司类型	注册地	业务性质	注册资本	经营范围	年末实际投资额	实质上构成对子公司净投资的其他项目余额	持股比例 (%)	表决权比例 (%)	是否合并报表	少数股东权益	少数股东权益中用于冲减少数股东损益的金额	从母公司所有者权益冲减子公司少数股东分担的本年亏损超过少数股东在该子公司年初所有者权益中所享有份额后的余额
广东紫泉包装有限公司 (注 1)	控股子公司	东莞市东城区科技工业园	工业	USD500.00	生产和销售无机非金属材料及制品 (特种密封材料) (涉限产品除外, 生产过程不得含印刷工序)。	3,104.09		75.00	75.00	是	1,207.92		
哈尔滨紫泉包装有限公司 (注 1)	全资子公司	哈尔滨开发区哈平路集中区松花路 1 号 8 栋	工业	1,000.00	一般经营项目: 新型 PVC、非 PVC、特种容器的密封材料、瓶盖的生产、销售 (涉及行政许可的, 凭许可证经营)	1,000.00		100.00	100.00	是			
江苏紫江食品容器包装有限公司	全资子公司	江苏省镇江市京口区谏壁镇粮山村	工业	1,500.00	新型包装材料 PET 瓶及其容器的生产、销售。	1,500.00		100.00	100.00	是			

子公司全称	子公司类型	注册地	业务性质	注册资本	经营范围	年末实际投资额	实质上构成对子公司净投资的其他项目余额	持股比例 (%)	表决权比例 (%)	是否合并报表	少数股东权益	少数股东权益中用于冲减少数股东损益的金额	从母公司所有者权益冲减子公司少数股东分担的本年亏损超过少数股东在该子公司年初所有者权益中所享有份额后的余额
武汉紫泉饮料工业有限公司 (注 3)	全资子公司	武汉经济技术开发区 6# 工业区 III-3 地块	工业	1,000.00	生产开发果蔬饮料、蛋白饮料、茶饮料、咖啡饮料及相关产品，并销售自产产品。(卫生许可证有效期至 2010 年 1 月 23 日止)	1,000.00		100.00	100.00	是			
上海紫诚投资管理有限公司 (注 5)	全资子公司	上海市闵行区东川路 555 号一号楼四楼 A 室	服务业	560.00	投资管理，投资咨询 (除经纪) (涉及行政许可的，凭许可证经营)	560.00		100.00	100.00	是			

子公司全称	子公司类型	注册地	业务性质	注册资本	经营范围	年末实际投资额	实质上构成对子公司净投资的其他项目余额	持股比例 (%)	表决权比例 (%)	是否合并报表	少数股东权益	少数股东权益中用于冲减少数股东损益的金额	从母公司所有者权益冲减子公司少数股东分担的本年亏损超过少数股东在该子公司年初所有者权益中所享有份额后的余额
重庆紫泉包装有限公司(注1)	全资子公司	重庆市北碚区童家溪镇同兴南路71号	工业	2,000.00	生产、销售无机非金属材料及制品；生产、销售金属瓶盖及特种密封材料（法律、法规禁止的不得经营，法律、法规限制的取得许可后方可从事经营）。	2,000.00		100.00	100.00	是			
天津紫江食品容器包装有限公司(注6)	控股子公司	天津港保税区东方大道88号1-107室	工业	USD300.00	无机非金属材料 and 制品（高性能复合材料）的生产、销售；吹塑制品的生产、销售	1,103.96		45.00	60.00	是	1,121.00		

子公司全称	子公司类型	注册地	业务性质	注册资本	经营范围	年末实际投资额	实质上构成对子公司净投资的其他项目余额	持股比例(%)	表决权比例(%)	是否合并报表	少数股东权益	少数股东权益中用于冲减少数股东损益的金额	从母公司所有者权益冲减子公司少数股东分担的本年亏损超过少数股东在该子公司年初所有者权益中所享有份额后的余额
上海紫江物流有限公司(注2)	全资子公司	上海市闵行区申富路618号17幢203室	运输业	1,000.00	普通货运, 货物专用运输(集装箱A), 货物运输代理服务, 仓储管理, 企业营销策划, 商务咨询(除经纪), 实业投资(涉及行政许可的, 凭许可证经营)。	1,000.00		100.00	100.00	是			

子公司全称	子公司类型	注册地	业务性质	注册资本	经营范围	年末实际投资额	实质上构成对子公司净投资的其他项目余额	持股比例(%)	表决权比例(%)	是否合并报表	少数股东权益	少数股东权益中用于冲减少数股东损益的金额	从母公司所有者权益冲减子公司少数股东分担的本年亏损超过少数股东在该子公司年初所有者权益中所享有份额后的余额
温州鹏瓯商贸有限公司(注7)	全资子公司	温州市瓯海区南白象上蔡村梧垵大道386号A	商业	50.00	销售服装、鞋、帽、首饰、化妆品、卫生用品、汽车配件、摩托车配件、五金制品、塑料制品、家用电器、工艺品、针织品、箱包、办公用品、建筑材料、机电设备、眼镜(不含隐形眼镜)、化工原料(不含危险化学品)、其他日用品。	50.00		100.00	100.00	是			
济南紫江包装有限公司	全资子公司	济南市高新区崇华路96号百事可乐公司院内	工业	2,720.00	新型包装材料PET瓶及其容器的生产、销售。(未取得专项许可的项目除外)	2,720.00		100.00	100.00	是			

子公司全称	子公司类型	注册地	业务性质	注册资本	经营范围	年末实际投资额	实质上构成对子公司净投资的其他项目余额	持股比例 (%)	表决权比例 (%)	是否合并报表	少数股东权益	少数股东权益中用于冲减少数股东损益的金额	从母公司所有者权益冲减子公司少数股东分担的本年亏损超过少数股东在该子公司年初所有者权益中所享有份额后的余额
沈阳紫日包装有限公司 (注 8)	全资子公司	沈阳经济技术开发区十号路 8 甲 1 号-2 号	工业	5,000.00	塑料瓶盖、塑料包装制品、非金属制品、模具设计、制造, 销售。	4,628.75		100.00	100.00	是			
桂林紫泉饮料工业有限公司	控股子公司	桂林高新区铁山园 Z-7-1 地块	工业	USD900.00	果蔬饮料、蛋白饮料、茶饮料、咖啡饮料、植物饮料的开发。(凡涉及许可证的项目凭许可证在有效期内经营)	3,381.46		55.00	55.00	是	2,758.72		
江西紫江包装有限公司	全资子公司	江西南昌小蓝经济开发区金沙大道以西、银湖大道以南	工业	2,000.00	塑料容器包装生产、销售。(国家有专项规定的除外)	2,000.00		100.00	100.00	是			

注 1: 系股份公司子公司上海紫泉包装有限公司投资的控股公司。

注 2: 系股份公司子公司上海紫江创业投资有限公司投资的控股公司。

注 3：系股份公司子公司武汉紫江包装有限公司投资的控股公司。

注 4：系股份公司子公司沈阳紫江包装有限公司投资的控股公司。

注 5：系股份公司二级子公司上海虹桥商务大厦有限公司投资的控股公司。

注 6：股份公司持有股份为 45%，但仍为其第一大股东，并拥有半数以上表决权，公司董事长、总经理、及财务负责人均由股份公司派出。

注 7：系股份公司二级子公司上海紫江物流有限公司投资的控股公司。

注 8：系股份公司子公司上海紫日包装有限公司投资的控股公司。

## 2、 通过同一控制下企业合并取得的子公司

子公司全称	子公司类型	注册地	业务性质	注册资本	经营范围	年末实际投资额	实质上构成对子公司净投资的其他项目余额	持股比例 (%)	表决权比例 (%)	是否合并报表	少数股东权益	少数股东权益中用于冲减少数股东损益的金额	从母公司所有者权益冲减子公司少数股东分担的本年亏损超过少数股东在该子公司年初所有者权益中所享有份额后的余额
上海紫泉包装有限公司	全资子公司	上海市闵行区七莘路 1055 号	工业	19,747.88	生产 PVC 彩色收缩标签、收缩薄膜（袋）、铁瓶盖，销售自产产品；开发新一代的热缩包装、纸塑标签、PE 包袋，从事货物及技术的进出口业务。（涉及行政许可的，凭许可证经营）	22,388.10		100.00	100.00	是			



子公司全称	子公司类型	注册地	业务性质	注册资本	经营范围	年末实际投资额	实质上构成对子公司净投资的其他项目余额	持股比例 (%)	表决权比例 (%)	是否合并报表	少数股东权益	少数股东权益中用于冲减少数股东损益的金额	从母公司所有者权益冲减子公司少数股东分担的本年亏损超过少数股东在该子公司年初所有者权益中所享有份额后的余额
上海紫日包装有限公司	全资子公司	上海市闵行区颀兴路 899 号	工业	16,937.87	生产塑料瓶盖及塑料包装制品（不得进口废旧塑料，涉及许可证的产品除外）非金属制品模具设计、制造，销售自产产品，从事货物及技术的进出口业务，包装装潢印刷，仓储。（企业经营涉及行政许可的，凭许可证经营）	16,658.20		100.00	100.00	是			
武汉紫江包装有限公司	控股子公司	武汉市经济技术开发区绿岛工业园内	工业	7,065.65	生产、销售饮料容器及其他塑料制品。	6,855.37		81.00	81.00	是	1,839.93		

子公司全称	子公司类型	注册地	业务性质	注册资本	经营范围	年末实际投资额	实质上构成对子公司净投资的其他项目余额	持股比例 (%)	表决权比例 (%)	是否合并报表	少数股东权益	少数股东权益中用于冲减少数股东损益的金额	从母公司所有者权益冲减子公司少数股东分担的本年亏损超过少数股东在该子公司年初所有者权益中所享有份额后的余额
上海紫江喷铝包装材料有限公司	全资子公司	上海市闵行区顾戴路1618号	工业	12,416.43	生产各种规格,颜色的真空喷铝包装材料,高档镭射喷铝纸、纸板,销售自产产品,从事货物及技术的进出口业务。(企业经营涉及行政许可的,凭许可证经营)	10,835.95		100.00	100.00	是			
上海紫华企业有限公司	全资子公司	上海市闵行区北松路999号	工业	8,355.91	生产流延PE膜及塑料包装制品、光解膜、多功能膜、开发新型农膜技术和产品,包装印刷,销售自产产品。(涉及行政许可的,凭许可证经营)	6,697.69		100.00	100.00	是			
上海紫藤包装材料有限公司	控股子公司	上海市闵行区颀兴路889号	工业	USD1,500	生产流延聚丙烯薄膜、多层复合薄膜、特殊粘合薄膜产品,聚酰亚胺保鲜薄膜产品,销售自产产品。(涉及行政许可的,凭许可证经营)	10,638.98		75.00	75.00	是	1,110.34		

子公司全称	子公司类型	注册地	业务性质	注册资本	经营范围	年末实际投资额	实质上构成对子公司净投资的其他项目余额	持股比例(%)	表决权比例(%)	是否合并报表	少数股东权益	少数股东权益中用于冲减少数股东损益的金额	从母公司所有者权益冲减子公司少数股东分担的本年亏损超过少数股东在该子公司年初所有者权益中所享有份额后的余额
上海紫东薄膜材料股份有限公司	控股子公司	上海市闵行区紫江工业城 C 地块	工业	33,131.00	生产双向拉伸聚酯膜、光解膜、多功能膜、开发新型农膜技术和产品，销售自产产品（涉及许可经营的凭许可证经营）	24,848.25		75.00	75.00	是	2,149.33		
上海紫丹印务有限公司	全资子公司	上海市闵行区中青路 99 号	工业	9,975.12	生产彩印纸包装产品，销售自产产品，提供包装服务，从事货物及技术的进出口业务。（企业经营涉及行政许可的，凭许可证经营）	11,901.04		100.00	100.00	是			
武汉紫海塑料制品有限公司	全资子公司	武汉市吴家山台商投资区	工业	4,141.00	生产和销售 PET 瓶及其它塑料制品（国家有专项审批的项目经审批后方可经营）	4,945.25		100.00	100.00	是			
上海紫泉饮料工业有限公司	控股子公司	上海市闵行区颀兴路 1188 号	工业	USD1,600.00	生产开发果汁饮料、茶饮料、其他饮料，销售自产产品。（涉及许可经营的，凭许可证经营）。	9,529.65		75.00	75.00	是	2,470.43		

子公司全称	子公司类型	注册地	业务性质	注册资本	经营范围	年末实际投资额	实质上构成对子公司净投资的其他项目余额	持股比例(%)	表决权比例(%)	是否合并报表	少数股东权益	少数股东权益中用于冲减少数股东损益的金额	从母公司所有者权益冲减子公司少数股东分担的本年亏损超过少数股东在该子公司年初所有者权益中所享有份额后的余额
上海虹桥商务大厦有限公司	全资子公司	上海市长宁区虹桥路2272号	服务业	34,200.00	房屋出租、物业管理、商务咨询、楼宇清洗。(涉及许可经营的凭许可证经营)	36,293.32		100.00	100.00	是			
上海紫丹食品包装印刷有限公司	控股子公司	上海市闵行区北松路888号	工业	USD730.00	生产无机非金属材料及制品(高性能复合材料),纸制品,包装装潢印刷品印刷,销售自产产品,提供售后服务。(涉及行政许可的,凭许可证经营)	3,689.57		75.00	75.00	是	1,366.28		
上海紫都佘山房产有限公司	全资子公司	上海市松江区佘山镇佘北公路389弄37-47号	房地产业	8,800.00	房地产开发经营(涉及许可经营的凭许可证经营)	13,853.10		100.00	100.00	是			

3、 通过非同一控制下企业合并取得的子公司

子公司全称	子公司类型	注册地	业务性质	注册资本	经营范围	年末实际投资额	实质上构成对子公司净投资的其他项目余额	持股比例 (%)	表决权比例 (%)	是否合并报表	少数股东权益	少数股东权益中用于冲减少数股东损益的金额	从母公司所有者权益冲减子公司少数股东分担的本年亏损超过少数股东在该子公司年初所有者权益中所享有份额后的余额
郑州紫江包装有限公司	全资子公司	郑州高新区金梭路 39 号	工业	6,136.43	生产和销售饮料容器及塑料制品，进出口货物或技术（国家法律法规禁止的不得经营；应经审批的未获批准前不得经营）。	6,348.91		100.00	100.00	是			
杭州紫江包装有限公司	控股子公司	杭州经济技术开发区 11 号大街 12 号	工业	5,407.48	生产饮料容器及其他塑料制品	3,797.05		51.00	51.00	是	3,083.87		
天津实发-紫江包装有限公司	控股子公司	天津开发区第七大街 16 号	工业	7,456.94	生产、加工、销售饮料容器及塑料制品。国家有专营、专项规定的按专营专项规定办理。	4,684.24		60.00	60.00	是	4,044.35		

**(二) 无特殊目的主体或通过受托经营或承租等方式形成控制权的经营实体****(三) 合并范围发生变更的说明**

与上年相比本年新增合并单位 3 家，分别为桂林紫泉饮料工业有限公司、江西紫江包装有限公司、天津实发-紫江包装有限公司。其中桂林紫泉饮料工业有限公司及江西紫江包装有限公司本年因新设立而纳入合并报表范围。天津实发-紫江包装有限公司，本公司原持有该公司 35% 股权，2009 年 12 月子公司上海紫泉包装有限公司收购该公司 25% 股权，本公司合计持有该公司投资比例达到 60%，因此该公司 2009 年度末的资产负债表纳入合并报表范围。

**(四) 本年因收购新纳入合并范围的主体**

名称	收购日净资产	本年净利润
天津实发-紫江包装有限公司	101,108,804.51	18,995,472.96

注：本公司原持有该公司 35% 股权，2009 年 12 月子公司上海紫泉包装有限公司收购该公司 25% 股权，本公司合计持有该公司投资比例达到 60%，因此该公司 2009 年度末的资产负债表纳入合并报表范围。

**(五) 本年未发生同一控制下企业合并。****(六) 本年发生的非同一控制下企业合并**

被合并方	商誉金额	商誉确认的依据
天津实发-紫江包装有限公司	-857,201.13	投资成本小于取得投资时应享有被投资单位可辨认净资产公允价值

注：根据《企业会计准则》企业合并成本小于合并中取得的被购买方可辨认净资产公允交易份额的差额 857,201.13 元，计入合并当期损益。

**(七) 本年无出售丧失控制权的股权而减少子公司。****(八) 本年未发生反向购买。****(九) 本年未发生吸收合并。****五、 合并财务报表主要项目注释**

(以下金额单位若未特别注明者均为人民币元)

**(一) 货币资金**

项目	年末余额			年初余额		
	外币金额	折算率	人民币金额	外币金额	折算率	人民币金额
现金						
人民币			866,026.31			863,041.08
美元	7,567.65	6.8282	51,673.43	7,568.27	6.8346	51,726.10
欧元	10,378.52	9.7971	101,679.40	10,689.34	9.6590	103,248.34
日元	278,509.00	0.0738	20,548.95	278,509.00	0.0757	21,083.13
港币	4,451.41	0.8805	3,919.37	4,451.40	0.8819	3,925.65

小计			1,043,847.46			1,043,024.30
银行存款						
人民币			574,078,833.06			737,438,939.63
美元	5,002,317.17	6.8282	34,156,821.83	779,250.34	6.8346	5,325,864.76
欧元	67,347.37	9.7971	659,809.04	18,638.61	9.6590	180,030.38
日元				1,653,088.00	0.0757	125,138.76
小计			608,895,463.93			743,069,973.53
其他货币资金						
人民币			54,191,110.42			37,205,958.13
美元	85,198.83	6.8282	581,754.65	578,195.96	6.8346	3,951,738.11
欧元	20,973.14	9.7971	205,475.95	20,940.00	9.6590	202,259.46
小计			54,978,341.02			41,359,955.70
合 计			664,917,652.41			785,472,953.53

其中受限制的货币资金明细如下：

项目	年末余额	年初余额
银行承兑汇票保证金	58,949,672.53	31,627,384.50
信用证保证金	24,038,638.03	23,094,390.79
履约保证金	250,000.00	
用于担保的定期存款或通知存款	22,384,869.87	10,886,968.25
合 计	105,623,180.43	65,608,743.54

注：截止至 2009 年 12 月 31 日质押的定期存单金额为 22,384,869.87 元，详见附注八（一）。

受限期超过 3 个月的货币资金年初数为 12,207,387.25 元，年末数为 42,434,188.55 元。

## （二）交易性金融资产

项目	年末公允价值	年初公允价值
交易性权益工具投资	50,244,785.00	
合 计	50,244,785.00	

## （三）应收票据

### 1、 应收票据的分类

种类	年末余额	年初余额
银行承兑汇票	39,334,786.91	41,298,848.72

商业承兑汇票	6,546,214.36	14,947,511.49
合计	45,881,001.27	56,246,360.21

## 2、 年末无已质押的应收票据情况

## 3、 公司无因出票人无力履约而将票据转为应收账款的票据。年末公司已经背书给他方但尚未到期的票据情况见下：

出票单位	出票日期	到期日	金额	备注
河南中烟工业公司	2009年8月31日	2010年2月28日	2,000,000.00	
黄山永新股份有限公司	2009年10月28日	2010年2月28日	1,800,000.00	
浙江凯迪恩彩色印刷有限公司	2009年10月19日	2010年4月18日	1,100,000.00	
黄山永新股份有限公司	2009年9月30日	2010年1月30日	1,100,000.00	
武汉长印包装印务有限公司	2009年11月25日	2010年5月23日	1,000,000.00	

年末已贴现商业承兑票据的说明：年末已贴现未到期的商业承兑汇票金额为 22,877,486.95 元。详见附注八（一）。

## (四) 应收股利

项 目	年初余额	本年增加	本年减少	年末余额	未收回原因	相关款项是否发生减值
1. 账龄一年以内的应收股利	1,477,864.93		1,477,864.93			
其中：上海紫江彩印包装有限公司	1,477,864.93		1,477,864.93			
2. 账龄一年以上的应收股利						
其中：（1）上海紫江彩印包装有限公司	7,940,032.48		7,940,032.48			
（2）天津实发-紫江包装有限公司	550.84		550.84			
合 计	9,418,448.25		9,418,448.25			

## (五) 应收账款

## 1、 应收账款按种类披露

种类	年末余额				年初余额			
	账面金额	占总额比例 (%)	坏账准备	坏账准备比例 (%)	账面金额	占总额比例 (%)	坏账准备	坏账准备比例 (%)
单项金额重大的应收账								



款								
单项金额不重大但按信用风险特征组合后该组合的风险较大的应收账款	11,734,842.56	1.49	9,820,296.95	83.68	16,595,140.75	2.44	10,581,841.16	63.76
其他不重大应收账款	777,841,372.16	98.51	1,274,652.42	0.16	662,519,986.15	97.56	1,442,822.46	0.22
合计	789,576,214.72	100.00	11,094,949.37		679,115,126.90	100.00	12,024,663.62	

## 2、 年末单项金额重大或虽不重大但单独进行减值测试的应收账款坏账准备计提:

应收款项内容	账面金额	坏账准备金额	计提比例 (%)	理由
北京碧奥果蔬饮品有限公司	1,603,664.80	1,603,664.80	100.00	对方无力支付
四川百事可乐有限公司	994,625.14	994,625.14	100.00	难以收回
上海思通包装材料有限公司	458,561.50	458,561.50	100.00	难以收回
丹阳鑫业工具包装材料有限公司	451,177.39	451,177.39	100.00	难以收回
50 万元以下 11 户	1,841,776.00	1,841,776.00	100.00	难以收回
合计	5,349,804.83	5,349,804.83		

## 3、 单项金额不重大但按信用风险特征组合后该组合的风险较大的应收账款:

账龄	年末余额			年初余额		
	账面余额		坏账准备	账面余额		坏账准备
	金额	比例 (%)		金额	比例 (%)	
3-4 年 (含 4 年)	4,234,880.74	36.09	2,586,638.12	9,131,191.74	55.02	4,249,251.79
4-5 年 (含 4 年)	3,027,235.09	25.80	2,760,932.10	5,656,798.22	34.09	4,525,438.58
5 年以上	4,472,726.73	38.11	4,472,726.73	1,807,150.79	10.89	1,807,150.79
合计	11,734,842.56	100.00	9,820,296.95	16,595,140.75	100.00	10,581,841.16

4、 本公司无本报告期前已全额计提坏账准备，或计提坏账准备的比例较大，但在本年又全额收回或转回，或在本年收回或转回比例较大的应收账款情况。

5、 本公司本年无通过重组等其他方式收回的应收款项金额、重组前累计已计提的坏账准备。

6、 本报告期实际核销的应收账款情况

单位名称	应收账款性质	核销金额	核销原因	是否因关联交易产生
东山绿源食品有限公司	货款	3,098,822.12	企业倒闭	否
安徽双永包装材料有限公司	货款	2,657,658.88	账龄较长，预计无法收回	否
成都统一企业食品有限公司	货款	1,069,555.48	质量赔款	否
上海侨泰包装材料有限公司	货款	467,795.32	账龄较长，预计无法收回	否
45 万以下 54 户	货款	3,533,971.32	账龄较长，预计无法收回	否
合计		10,827,803.12		

7、 年末应收账款中无持本公司 5%以上（含 5%）表决权股份的股东单位欠款。

8、 应收账款中欠款金额前五名

单位名称	与本公司关系	金额	年限	占应收账款总额的比例 (%)
可口可乐装瓶商生产（东莞）有限公司	非关联方	33,431,438.17	1 年以内	4.23
济南百事可乐饮料有限公司	非关联方	21,613,407.61	1 年以内	2.74
沈阳百事可乐饮料有限公司	非关联方	19,784,704.08	1 年以内	2.51
武汉百事可乐饮料有限公司	非关联方	14,485,041.93	1 年以内	1.83
上海百事可乐饮料有限公司	非关联方	12,480,480.75	1 年以内	1.58

9、 应收关联方账款情况

单位名称	与本公司关系	金额	占应收账款总额的比例 (%)
上海紫江国际贸易有限公司	同受实际控制人控制	3,192,791.55	0.40
上海紫江彩印包装有限公司	联营企业	165,313.42	0.02
上海紫东化工材料有限公司	联营企业	47,458.00	0.01
合计		3,405,562.97	0.43

10、 本公司无终止确认的应收款项情况。

11、 无以应收款项为标的进行证券化的情况。

应收账款的其他说明：公司以其控股子公司上海紫江特种瓶业有限公司及武汉紫海塑料制品有限公司对上海百事可乐饮料有限公司、武汉百事可乐饮料有限公司现时及未来的所有应收款项进行

质押。详见附注八（一）。

## （六）其他应收款

### 1、其他应收款按种类披露：

种类	年末余额				年初余额			
	账面金额	占总额比例 (%)	坏账准备	坏账准备比例 (%)	账面金额	占总额比例 (%)	坏账准备	坏账准备比例 (%)
单项金额重大的其他应收款								
单项金额不重大但按信用风险特征组合后该组合的风险较大的其他应收款	3,630,041.12	18.21	3,377,361.48	93.04	4,028,846.76	19.07	3,453,407.52	85.72
其他不重大其他应收款	16,304,957.82	81.79	302,245.55	1.85	17,097,910.77	80.93	738,033.86	4.32
合计	19,934,998.94	100.00	3,679,607.03		21,126,757.53	100.00	4,191,441.38	

2、本公司年末无单项金额重大或虽不重大但单独进行减值测试的其他应收款坏账准备计提。

### 3、单项金额不重大但按信用风险特征组合后该组合的风险较大的其他应收款：

账龄	年末余额			年初余额		
	账面余额		坏账准备	账面余额		坏账准备
	金额	比例 (%)		金额	比例 (%)	
3-4年(含4年)	364,874.29	10.05	145,949.72	195,659.91	4.86	78,263.96
4-5年(含4年)	168,775.30	4.65	135,020.23	2,290,216.41	56.84	1,832,173.12
5年以上	3,096,391.53	85.30	3,096,391.53	1,542,970.44	38.30	1,542,970.44
合计	3,630,041.12	100.00	3,377,361.48	4,028,846.76	100.00	3,453,407.52

4、公司无本报告期前已全额计提坏账准备，或计提坏账准备的比例较大，但在本年又全额收回或转回，或在本年收回或转回比例较大的其他应收款以及本年通过重组等其他方式收回的其他应收款金额情况。

### 5、本报告期实际核销的其他应收款

单位名称	其他应收款性质	核销金额	核销原因	是否因关联交易产生

闵行区规划局档案保证金	保证金	50,000.00	时间久远且凭据遗失	否
上海市闵行区人民法院	首创网络欠款	79,700.00	时间久远且凭据遗失	否
首创网络有限公司上海分公司	欠款	100,000.00	时间久远且凭据遗失	否
上海莘辛园艺有限公司	欠款	296,159.46	时间久远且凭据遗失	否
合 计		525,859.46		

6、 年末其他应收款中无持本公司 5%以上（含 5%）表决权股份的股东单位欠款。

#### 7、 其他应收款金额前五名情况

单位名称	与本公司 关系	金额	年限	占其他应收款 总额的比例 (%)	性质或内容
可口可乐装瓶商生产(东莞)有限公司	非关联方	2,118,432.75	1 年以内	10.63	代垫电费
莘庄海关	非关联方	1,799,716.71	2-3 年	9.03	海关保证金
上海浦东机场海关	非关联方	1,351,148.44	5 年以上	6.78	海关保证金
益华(四川)企业有限公司	非关联方	363,943.68	1 年以内	1.83	保证金
成都电业局新都供电局	非关联方	352,000.00	1 年以内	1.77	保证金

8、 本公司无应收关联方账款情况。

9、 本公司无终止确认的其他应收款项情况。

10、 无以其他应收款项为标的进行证券化的情况。

#### (七) 预付款项

##### 1、 预付款项按账龄列示

账龄	年末余额		年初余额	
	金额	比例 (%)	金额	比例 (%)
1 年以内	412,645,026.94	99.77	200,374,400.26	98.61
1 至 2 年	334,414.80	0.08	2,820,638.32	1.39
2 至 3 年	601,020.65	0.15	620.20	
合 计	413,580,462.39	100.00	203,195,658.78	100.00

##### 2、 预付款项金额前五名单位情况

单位名称	与本公司 关系	金额	时间	未结算原因
宁波和欣化工有限公司	非关联方	59,908,240.00	1 年以内	预付材料采购款
腾龙特种树脂(厦门)有限公司	非关联方	50,877,760.00	1 年以内	预付材料采购款

江阴兴业塑化有限公司	非关联方	49,085,405.00	1 年以内	预付材料采购款
仪征化纤股份有限公司	非关联方	27,506,016.32	1 年以内	预付材料采购款
海南盛之业高新技术有限公司	非关联方	22,959,999.99	1 年以内	预付材料采购款
合计		210,337,421.31		

3、 年末预付款项中无持本公司 5%以上（含 5%）表决权股份的股东单位欠款。

## (八) 存货

### 1、 存货分类

项目	年末余额			年初余额		
	账面余额	跌价准备	账面价值	账面余额	跌价准备	账面价值
在途物资	4,029,883.70		4,029,883.70	1,461,015.22		1,461,015.22
原材料	369,176,315.54	1,943,423.86	367,232,891.68	290,955,012.70	3,505,917.15	287,449,095.55
周转材料	36,374,935.41		36,374,935.41	31,121,143.14		31,121,143.14
在产品	81,344,245.15	68,877.13	81,275,368.02	78,985,883.21	494,432.62	78,491,450.59
劳务成本	194,939.45		194,939.45	246,888.64		246,888.64
库存商品	224,906,781.14	2,537,267.30	222,369,513.84	296,835,133.32	11,850,098.01	284,985,035.31
发出商品	21,697,852.68		21,697,852.68	25,539,913.19		25,539,913.19
委托加工物资	2,111,581.86		2,111,581.86	97,725.96		97,725.96
开发成本	585,853,523.35		585,853,523.35	484,298,358.87		484,298,358.87
开发产品	117,513,515.13		117,513,515.13	428,218,345.64		428,218,345.64
合计	1,443,203,573.41	4,549,568.29	1,438,654,005.12	1,637,759,419.89	15,850,447.78	1,621,908,972.11

注：年末用于抵押的开发产品账面价值为 117,513,515.13 元、开发成本账面价值为 211,213,597.75 元，抵押情况详见附注八（一）。

### 2、 存货跌价准备

存货种类	年初账面余额	本年计提额	本年减少额		年末账面余额
			转回	转销	
原材料	3,505,917.15	1,420,999.03	1,087,070.82	1,896,421.50	1,943,423.86
在产品	494,432.62	68,877.13		494,432.62	68,877.13
库存商品	11,850,098.01	2,345,279.43	2,180,670.84	9,477,439.30	2,537,267.30
合计	15,850,447.78	3,835,155.59	3,267,741.66	11,868,293.42	4,549,568.29

### 3、 存货跌价准备情况

项目	计提存货跌价准备的依据	本年转回存货跌价准备的原因	本年转回金额占该项存货年末余额的比例（%）
----	-------------	---------------	-----------------------

原材料	按存货的成本与可变现净值孰低提取	价值回升	0.29
库存商品	按存货的成本与可变现净值孰低提取	价值回升	0.97

## (九) 其他流动资产

项目	年末余额	年初余额
上海紫东化工材料有限公司委托贷款	96,076,932.67	28,972,148.35
杭州紫太包装有限公司委托贷款	25,000,000.00	
应收出口补贴退税	122,170.33	
合计	121,199,103.00	28,972,148.35

(十) 对合营企业投资和联营企业投资

被投资单位名称	企业类型	注册地	法定代表人	业务性质	注册资本	本企业持股比例 (%)	本企业在被投资单位表决权比例 (%)	年末资产总额	年末负债总额	年末净资产总额	本年营业收入总额	本年净利润
一、合营企业												
郑州紫太包装有限公司	有限责任公司(外商合资)	郑州高新开发区科学大道68号	叶启恩	加工、生产和销售PET塑料容器包装系列产品	人民币1,486.80万元	50.00	50.00	18,163,569.36	1,808,769.36	16,354,800.00	9,476,204.60	1,486,799.65
杭州紫太包装有限公司	有限公司	杭州经济技术开发区11号大街12号	李家健	生产	人民币1,250.8286万元	50.00	50.00	39,670,388.86	25,663,337.02	14,007,051.84	15,553,607.55	1,498,765.83
二、联营企业												
上海DIC油墨有限公司	有限责任公司(中外合资)	上海市闵行区沪闵路3888号	宫崎泰史	生产各类印刷油墨、建材用涂袋剂	美元888万元	35.00	35.00	249,421,793.86	89,599,605.40	159,822,188.46	356,785,161.50	32,465,554.58
上海利士包装有限公司	有限责任公司(中外合资)	上海市闵行区北松路	张冬贵	生产各类多色网印塑胶包装容器	美元1,200万元	45.00	45.00	158,720,739.59	12,363,093.06	146,357,646.53	146,154,018.73	12,037,372.10

被投资单位名称	企业类型	注册地	法定代表人	业务性质	注册资本	本企业持股比例 (%)	本企业在被投资单位表决权比例 (%)	年末资产总额	年末负债总额	年末净资产总额	本年营业收入总额	本年净利润
	外合资)	1500 号		等								
上海紫江彩印包装有限公司	合资(港澳台)	上海市闵行区颛兴路 888 号	王虹	生产塑料彩印铝箔复合制品等	美元 3,500 万元	47.50	47.50	529,325,906.14	234,194,471.63	295,131,434.51	589,184,360.18	25,799,572.98
上海威尔泰工业自动化股份有限公司	股份有限公司(上市)	上海市宜山路 1618 号 B 座	李彧	仪器仪表、传感器的制造, 自制化控制系统集成等	人民币 6,236.884 万元	12.81	12.81	242,977,403.01	67,281,759.37	175,695,643.64	113,589,392.64	7,748,401.60
天津利士包装有限公司	有限责任公司(中外合资)	天津开发区洞庭路 167 号	张冬贵	生产、加工、销售各类塑料包装及包装相关制品	美元 518 万	20.45	20.45	72,400,980.20	18,727,782.11	53,673,198.09	95,079,033.71	3,250,757.39
上海紫东化工材料有限公司	有限责任公司(中外合资)	上海市闵行区中春路 1899 号	徐志强	生产双向拉伸聚酰胺薄膜、多层复合薄膜等	美元 5,000 万元	49.00	49.00	258,626,052.74	241,043,029.92	17,583,022.82	101,834,070.24	-5,475,683.54
上海紫都置业发展有限公司	有限公司(国内合)	上海市闵行区剑川路	胡兵	房地产开发经营、销售和代理销售。	人民币 22,400 万元	35.00	35.00	802,128,411.70	401,135,904.75	400,992,506.95	51,328,884.12	-4,289,816.37



被投资单位名称	企业类型	注册地	法定代表人	业务性质	注册资本	本企业持股比例 (%)	本企业在被投资单位表决权比例 (%)	年末资产总额	年末负债总额	年末净资产总额	本年营业收入总额	本年净利润
公司	资)	468 号										
上海阳光大酒店有限公司	(外商投资企业与内资合	上海市长宁区虹桥路 2266 号	沈雯	客房、零售卷烟等	人民币 5,500 万元	49.00	49.00	94,430,748.70	46,822,424.74	47,608,323.96	18,477,206.03	2,181,774.40

(十一) 长期股权投资

长期股权投资明细情况

被投资单位	核算方法	初始投资成本	年初余额	增减变动	年末余额	在被投资单位持股比例 (%)	在被投资单位表决权比例 (%)	在被投资单位持股比例与表决权比例不一致的说明	减值准备	本年计提减值准备	本年现金红利
郑州紫太包装有限公司	权益法	7,434,000.00	8,177,400.18	-0.18	8,177,400.00	50.00	50.00				743,400.00
杭州紫太包装有限公司	权益法	6,254,143.00	5,971,841.29	258,843.99	6,230,685.28	50.00	50.00				597,359.19
上海 DIC 油墨有限公司	权益法	29,623,607.48	50,436,620.96	5,501,145.00	55,937,765.96	35.00	35.00				5,859,000.00
上海利士包装有限公司	权益法	48,099,860.00	60,486,324.31	5,380,645.28	65,866,969.59	45.00	45.00				
上海紫江彩印包装有限公司	权益法	138,008,126.22	110,597,006.88	29,590,424.51	140,187,431.39	47.50	47.50				2,590,842.55
上海威尔泰工业自动化股份有限公司	权益法	3,987,397.86	26,585,921.31	-4,240,517.37	22,345,403.94	12.81	12.81				488,239.35

被投资单位	核算方法	初始投资成本	年初余额	增减变动	年末余额	在被投资单位持股比例 (%)	在被投资单位表决权比例 (%)	在被投资单位持股比例与表决权比例不一致的说明	减值准备	本年计提减值准备	本年现金红利
天津实发-紫江包装有限公司	权益法	21,108,345.12	30,433,103.94	-30,433,103.94							1,693,437.87
天津利士包装有限公司	权益法	8,760,400.00	10,325,692.15	650,476.86	10,976,169.01	20.45	20.45				
上海紫东化工材料有限公司	权益法	76,243,118.00	11,298,764.65	-2,683,084.93	8,615,679.72	49.00	49.00				
上海紫都置业发展有限公司	权益法	40,174,231.13	73,181,129.02	-1,597,115.93	71,584,013.09	35.00	35.00				
上海阳光大酒店有限公司	权益法	106,613,004.68	22,184,258.40	1,062,801.81	23,247,060.21	49.00	49.00				
武汉华工电气自动化有限责任公司	权益法	9,146,280.00	7,091,586.98	-7,091,586.98							
权益法小计			416,769,650.07	-3,601,071.88	413,168,578.19						11,972,278.96
上海数讯信息技术有限公司	成本法	15,260,000.00	15,260,000.00		15,260,000.00	13.72	13.72				
上海紫竹科学园区发展有限公司	成本法	95,000,000.00	95,000,000.00		95,000,000.00	4.75	4.75				
产权交易所席位费	成本法	200,000.00	200,000.00		200,000.00	---	---				
上海阅览海科技有限公司	成本法	250,000.00	250,000.00		250,000.00	5.00	5.00				
上海天马网络系统有限公司	成本法	500,000.00	950,000.00		950,000.00	19.00	19.00				
上海紫晨投资有限公司(注)	成本法	20,000,000.00		20,000,000.00	20,000,000.00	20.00	20.00				
杭州中恒电气股份有限公司	成本法	16,150,000.00	16,150,000.00		16,150,000.00	8.50	8.50				
上海金色紫都房地产有限公司	成本法	1,000,000.00	1,000,000.00	-1,000,000.00							

被投资单位	核算方法	初始投资成本	年初余额	增减变动	年末余额	在被投资单位持股比例 (%)	在被投资单位表决权比例 (%)	在被投资单位持股比例与表决权比例不一致的说明	减值准备	本年计提减值准备	本年现金红利
司											
上海紫江地产有限公司	成本法	2,000,000.00	2,000,000.00		2,000,000.00	0.25	0.25				
成本法小计			130,810,000.00	19,000,000.00	149,810,000.00						
合计			547,579,650.07	15,398,928.12	562,978,578.19						11,972,278.96

注：公司持有上海紫晨投资有限公司的股份为 20%，从收购日至今公司董事会成员未变更，由于公司未派出董事会成员以及任何高级管理人员。未对被投资公司构成重大影响，故采取成本法核算。

**(十二) 投资性房地产**

项 目	年初余额	本年增加额	本年减少额	年末余额
1. 账面原值合计	292,201,038.45			292,201,038.45
(1) 房屋、建筑物	202,118,229.68			202,118,229.68
(2) 土地使用权	90,082,808.77			90,082,808.77
2. 累计折旧和累计摊销合计	59,226,823.87	7,862,184.74		67,089,008.61
(1) 房屋、建筑物	43,086,987.75	5,610,114.48		48,697,102.23
(2) 土地使用权	16,139,836.12	2,252,070.26		18,391,906.38
3. 投资性房地产净值合计	232,974,214.58		7,862,184.74	225,112,029.84
(1) 房屋、建筑物	159,031,241.93		5,610,114.48	153,421,127.45
(2) 土地使用权	73,942,972.65		2,252,070.26	71,690,902.39
4. 投资性房地产减值准备累计金额合计				
(1) 房屋、建筑物				
(2) 土地使用权				
5. 投资性房地产账面价值合计	232,974,214.58		7,862,184.74	225,112,029.84
(1) 房屋、建筑物	159,031,241.93		5,610,114.48	153,421,127.45
(2) 土地使用权	73,942,972.65		2,252,070.26	71,690,902.39

注：本年折旧和摊销额 7,862,184.74 元。投资性房地产本年未计提减值准备额。年末用于抵押的投资性房产原值为 276,829,617.93 抵押情况详见附注八（一）。

**(十三) 固定资产原价及累计折旧****1、 固定资产情况**

项目	年初账面余额	本年增加	本年减少	年末账面余额
一、账面原值合计：	5,796,831,744.47	559,913,618.94	172,073,059.79	6,184,672,303.62
其中：房屋及建筑物	1,495,408,109.96	74,661,284.36	39,133,606.88	1,530,935,787.44
机器设备	4,021,219,389.11	432,958,499.19	114,964,551.33	4,339,213,336.97
运输设备	79,267,988.48	11,057,562.79	4,856,364.33	85,469,186.94
电子设备	150,991,113.43	17,098,639.76	7,598,499.69	160,491,253.50
固定资产装修	3,454,907.23	3,374,442.38		6,829,349.61
其他	46,490,236.26	20,763,190.46	5,520,037.56	61,733,389.16
二、累计折旧合计：	2,345,493,469.55	516,496,821.19	122,100,761.80	2,739,889,528.94

项目	年初账面余额	本年增加	本年减少	年末账面余额
其中：房屋及建筑物	343,416,598.10	76,479,597.66	18,076,469.47	401,819,726.29
机器设备	1,825,866,212.94	406,735,172.50	87,942,177.29	2,144,659,208.15
运输设备	55,006,474.41	8,851,544.57	4,153,281.49	59,704,737.49
电子设备	91,194,710.23	14,461,573.76	6,666,923.37	98,989,360.62
固定资产装修	1,316,870.18	3,106,389.20		4,423,259.38
其他	28,692,603.69	6,862,543.50	5,261,910.18	30,293,237.01
三、固定资产账面净值合计	3,451,338,274.92	559,913,618.94	566,469,119.18	3,444,782,774.68
其中：房屋及建筑物	1,151,991,511.86	74,661,284.36	97,536,735.07	1,129,116,061.15
机器设备	2,195,353,176.17	432,958,499.19	433,757,546.54	2,194,554,128.82
运输设备	24,261,514.07	11,057,562.79	9,554,627.41	25,764,449.45
电子设备	59,796,403.20	17,098,639.76	15,393,150.08	61,501,892.88
固定资产装修	2,138,037.05	3,374,442.38	3,106,389.20	2,406,090.23
其他	17,797,632.57	20,763,190.46	7,120,670.88	31,440,152.15
四、减值准备合计				
其中：房屋及建筑物				
机器设备				
运输设备				
电子设备				
其他				
五、固定资产账面价值合计	3,451,338,274.92	559,913,618.94	566,469,119.18	3,444,782,774.68
其中：房屋及建筑物	1,151,991,511.86	74,661,284.36	97,536,735.07	1,129,116,061.15
机器设备	2,195,353,176.17	432,958,499.19	433,757,546.54	2,194,554,128.82
运输设备	24,261,514.07	11,057,562.79	9,554,627.41	25,764,449.45
电子设备	59,796,403.20	17,098,639.76	15,393,150.08	61,501,892.88
固定资产装修	2,138,037.05	3,374,442.38	3,106,389.20	2,406,090.23
其他	17,797,632.57	20,763,190.46	7,120,670.88	31,440,152.15

注：本年折旧额 393,697,604.31 元。本年由在建工程转入固定资产原价为 269,809,715.91 元。年末用于抵押或担保的固定资产账面价值为 185,264,074.23 元，详见附注八（一）。

## 2、 年末暂时闲置的固定资产。

项 目	账面原值	累计折旧	减值准备	账面价值	备注
机器设备	201,581,432.98	142,819,243.52		58,762,189.46	
合 计	201,581,432.98	142,819,243.52		58,762,189.46	

注：子公司上海紫东薄膜材料股份有限公司受市场份额限制，关停生产线一条。并计划对该生产线进行改造，通过新产品扩大市场份额。该生产线年末无迹象表明可能发生减值。

- 3、 无通过融资租赁租入的固定资产。
- 4、 年末无持有待售的固定资产。
- 5、 年末未办妥产权证书的固定资产

项 目	账面价值	未办妥产权证书的原因	预计办结产权证书时间
房屋及建筑物	48,884,989.99	未取得竣工决算报告， 无法办理	2010 年
合 计	48,884,989.99		

#### (十四) 在建工程

年末余额			年初余额		
账面余额	减值准备	账面价值	账面余额	减值准备	账面价值
213,546,237.77		213,546,237.77	119,590,030.79		119,590,030.79

2、 重大在建工程项目变动情况

工程项目名称	年初余额	本年增加	转入固定资产	其他减少	工程 进度 (%)	利息资本化 累计金额	其中：本年利息 资本化金额	本年利息资 本化率 (%)	资金来 源	年末余额
瓶坯中心待安装设备	15,261,146.45	54,345,933.15	53,192,854.91		70				其他	16,414,224.69
紫泉包装待安装设备	2,332,470.00	38,855,304.47	916,210.10	643,870.00	85				其他	39,627,694.37
紫泉标签待安装设备	3,602,537.00	21,934,525.76	16,871,873.37	45,700.00	90				其他	8,619,489.39
紫泉标签二期扩建工程		51,969,913.87	4,106,250.04		60				其他	47,863,663.83
沈阳紫泉综合楼改造工程	885,633.78	292,187.93			95				其他	1,177,821.71
广东紫泉待安装设备	478,100.00	864,115.89	934,560.65		40				其他	407,655.24
重庆紫泉待安装设备		1,097,775.49			90				其他	1,097,775.49
紫日包装待安装设备	24,343,898.13	66,068,650.28	72,863,289.42	484,199.04	50				其他	17,065,059.95
紫日包装在建房屋建筑物	6,855,500.00	2,890,619.95	9,531,768.08		90				其他	214,351.87
紫江喷铝待安装设备	240,620.00	334,746.03	505,235.65		70				其他	70,130.38
紫江喷铝土建改造工程		2,181,508.68	149,376.08		80				其他	2,032,132.60
成都紫江待安装工程	1,649,218.00	13,458,086.29	2,763,649.37		60				其他	12,343,654.92
郑州紫江待安装工程	150,255.10	197,282.90	344,973.90		95				其他	2,564.10
紫藤包装 2 号线改造		68,376.07			50				其他	68,376.07
紫藤包装仓库土地改建	8,823,074.00	3,651,565.59			50				其他	12,474,639.59
广州紫江待安装工程	1,201,635.00	546,567.31			80				其他	1,748,202.31

工程项目名称	年初余额	本年增加	转入固定资产	其他减少	工程 进度 (%)	利息资本化 累计金额	其中：本年利息 资本化金额	本年利息资 本化率 (%)	资金来 源	年末余额
沈阳紫江待安装设备	480,783.00	20,382,008.16	11,060,855.61		80				其他	9,801,935.55
沈阳紫江土建工程		5,180,452.00			90				其他	5,180,452.00
紫丹印务机器设备	2,068,689.00	5,042,516.86	3,774,663.84		70				其他	3,336,542.02
紫丹印务污水站改建工程		307,600.00			45				其他	307,600.00
武汉紫海百事连线工程	11,430,236.96	13,883,597.54	23,811,892.62		95				其他	1,501,941.88
特种瓶业待安装设备	1,782,931.50	3,605,954.30	3,787,973.52		65				其他	1,600,912.28
紫泉饮料土建工程		1,362,976.61			80				其他	1,362,976.61
紫泉饮料待安装设备	2,557,105.50	6,654,370.01	3,897,552.61		90				其他	5,313,922.90
紫都佘山会所装修工程	1,735,155.68	14,442,110.39			90				其他	16,177,266.07
紫丹食品厂房改造工程	15,636,834.30	2,040,865.43	17,123,772.73		50				其他	553,927.00
南京饮料热灌装设备		3,311,077.30	2,066,655.69		40				其他	1,244,421.61
成都饮料二线新项目	13,030,637.38	29,946,072.71	40,294,715.65	78,545.11	90	578,889.27	545,693.18	5.75	金融机 构贷款	2,603,449.33
江苏容器待安装设备	1,377,954.01				90				其他	1,377,954.01
上海容器待安装设备	3,665,616.00	101,476.07	1,811,592.07		90				其他	1,955,500.00
合 计	119,590,030.79	365,018,237.04	269,809,715.91	1,252,314.15						213,546,237.77

在建工程项目变动情况的说明：本报告期其他减少共计 1,252,314.15 元，其中报废处置 768,115.11 元，计入研发支出 484,199.04 元。



**(十五) 固定资产清理**

项 目	年初账面价值	年末账面价值	转入清理的原因
运输设备		16,772.91	已报废, 报废手续办理中
合 计		16,772.91	

**(十六) 无形资产情况**

项 目	年初账面余额	本年增加	本年减少	年末账面余额
1、账面原值合计	211,460,197.13	10,358,888.06	13,019,417.44	208,799,667.75
(1). 土地使用权	202,190,542.49	9,169,506.90	11,530,591.44	199,829,457.95
(2). 软件	4,252,208.64	1,189,381.16	1,488,826.00	3,952,763.80
(3). 技术装让费	5,017,446.00			5,017,446.00
2、累计摊销合计	38,090,574.22	8,442,531.07	4,591,472.38	41,941,632.91
(1). 土地使用权	31,007,652.09	7,073,504.82	3,117,646.38	34,963,510.53
(2). 软件	2,734,468.93	700,033.45	1,473,826.00	1,960,676.38
(3). 技术装让费	4,348,453.20	668,992.80		5,017,446.00
3、无形资产账面净值合计				
(1). 土地使用权				
(2). 软件				
(3). 技术装让费				
4、减值准备合计				
(1). 土地使用权				
(2). 软件				
(3). 技术装让费				
5、无形资产账面价值合计	173,369,622.91	10,358,888.06	16,870,476.13	166,858,034.84
(1). 土地使用权	171,182,890.40	9,169,506.90	15,486,449.88	164,865,947.42
(2). 软件	1,517,739.71	1,189,381.16	715,033.45	1,992,087.42
(3). 技术装让费	668,992.80		668,992.80	

注：本年摊销额 8,442,531.07 元。年末用于抵押或担保的无形资产账面价值为 28,093,609.01 元，详见附注八（一）。

**(十七) 商誉**

被投资单位名称或形成商誉的事项	年初余额	本年增加	本年减少	年末余额	年末减值准备
上海紫江创业投资有限公司	532,553.98			532,553.98	
郑州紫江包装有限公司	405,018.77			405,018.77	

上海紫珊光电技术有限公司	6,554,708.72			6,554,708.72	
上海紫藤包装材料有限公司	303,525.03			303,525.03	303,525.03
杭州紫江包装有限公司	8,250,548.71			8,250,548.71	
合计	16,046,355.21			16,046,355.21	303,525.03

## (十八) 长期待摊费用

项目	年初余额	本年增加额	本年摊销额	其他减少额	年末余额	其他减少的原因
租入固定资产改良支出	7,572,404.32	6,143,544.70	4,223,717.50		9,492,231.52	
供电贴费	555,763.49		237,010.08		318,753.41	
电力增容费	1,007,583.47		199,866.60		807,716.87	
绿化费	265,479.37		84,646.32		180,833.05	
广播及弱电	131,489.72		16,707.48		114,782.24	
无菌线项目	3,477,290.11		1,334,009.40		2,143,280.71	
变电分摊费	693,262.18		78,103.44		615,158.74	
银团贷款安排费	4,861,111.11		1,666,666.68		3,194,444.43	
可乐车间连线相关费用	1,527,246.40	115,000.00	360,471.45		1,281,774.95	
晶园现场办公房	1,962,135.00		392,427.00		1,569,708.00	
合计	22,053,765.17	6,258,544.70	8,593,625.95		19,718,683.92	

## (十九) 递延所得税资产和递延所得税负债

- 1、递延所得税资产和递延所得税负债不以抵销后的净额列示
- 2、已确认的递延所得税资产和递延所得税负债

项目	年末数	年初数
<b>递延所得税资产：</b>		
资产减值准备	1,872,692.74	2,743,977.54
可抵扣亏损	754,744.79	492,040.56
固定资产调拨内部未实现利润抵消	285,725.33	328,944.29
内部交易未实现利润抵消	2,631,488.22	1,922,020.03
固定资产价值调整	3,566.10	
小计	5,548,217.18	5,486,982.42

<b>递延所得税负债：</b>		
固定资产价值调整	10,261,601.68	10,588,712.95
固定资产调拨内部未实现利润抵消	103,343.79	380,850.20
其他方式形成的贷差合并时计入未分配利润	98,753.63	98,753.63
小计	10,463,699.10	11,068,316.78

**未确认递延所得税资产明细**

项 目	年末余额	年初余额
(1) 可抵扣暂时性差异	7,166,893.77	19,602,128.28
(2) 可抵扣亏损	428,777,191.01	426,748,380.52
合计	435,944,084.78	446,350,508.80

## 3、未确认递延所得税资产的可抵扣亏损将于以下年度到期：

项 目	年末余额	年初余额	备注
2010	104,939,495.17	108,052,518.33	
2011	110,772,295.71	110,816,183.08	
2012	82,625,229.65	85,722,706.15	
2013	81,811,132.93	76,277,056.97	
2014	48,629,037.55		
合计	428,777,191.01	380,868,464.53	

## 4、引起暂时性差异的资产或负债项目对应的暂时性差异

项目	暂时性差异金额
<b>资产项目：</b>	
资产减值准备	12,157,230.92
可抵扣亏损	3,018,979.16
固定资产调拨内部未实现利润抵消	1,142,901.31
内部交易未实现利润抵消	15,651,243.50
固定资产价值调整	28,528.81
<b>负债项目：</b>	
固定资产价值调整	10,261,601.68
固定资产调拨内部未实现利润抵消	103,343.79
其他方式形成的贷差合并时计入未分配利润	98,753.63

## (二十) 资产减值准备

项 目	年初余额	本年增加	本年减少		年末余额
			转 回	转 销	
坏账准备	16,216,105.00	9,912,113.98		11,353,662.58	14,774,556.40
存货跌价准备	15,850,447.78	3,835,155.59	3,267,741.66	11,868,293.42	4,549,568.29
合计	32,066,552.78	13,747,269.57	3,267,741.66	23,221,956.00	19,324,124.69

## (二十一) 短期借款

## 短期借款分类

项目	年末余额	年初余额
信用借款	803,431,420.00	960,744,660.00
质押借款	22,489,188.81	30,395,323.53
抵押借款	110,000,000.00	145,000,000.00
保证借款	741,786,394.00	1,140,561,310.00
商业承兑汇票贴现	22,877,486.95	17,723,181.20
合计	1,700,584,489.76	2,294,424,474.73

注：抵押情况详见附注八（一）。

## (二十二) 应付票据

种 类	年末余额	年初余额
银行承兑汇票	301,843,472.50	150,733,645.00
商业承兑汇票	107,877,229.42	132,941,625.29
合计	409,720,701.92	283,675,270.29

下一会计期间将到期的金额为 409,720,701.92 元。

## (二十三) 应付账款

年末余额	年初余额
391,743,787.49	470,515,073.33

2、 年末余额中无欠持本公司 5%以上（含 5%）表决权股份的股东单位款项。

## 3、 年末余额中欠关联方情况：

单位名称	年末余额	年初余额
上海 DIC 油墨有限公司	1,958,254.15	1,580,061.12
上海紫江国际贸易有限公司	18.00	18.00
上海紫江彩印包装有限公司	360,461.10	360,461.10
天津实发-紫江包装有限公司		14,600,161.02
合 计	2,318,733.25	16,540,701.24

## 4、 账龄超过一年的大额应付账款：

单位名称	金 额	未结转原因	备注(报表日后 已还款的应予 注明)
住安建筑发展有限公司	18,201,301.00	紫都佘山二期项目工程款	
上海秀领瀚禾景观绿化工程有限 公司	3,120,008.00	紫都佘山二期项目工程款	
鸿栋幕墙装饰公司	4,335,221.00	紫都佘山二期项目工程款	
建祖石材有限公司	5,477,104.00	紫都佘山二期项目工程款	
新塔星石材发展公司	6,118,915.00	紫都佘山二期项目工程款	

## (二十四) 预收账款

年末余额	年初余额
23,460,044.12	15,596,158.20

2、 年末余额中无预收持本公司 5%以上(含 5%)表决权股份的股东单位款项。

3、 年末余额中无预收关联方款项。

4、 本公司无账龄超过 1 年的大额预收款项情况。

## (二十五) 应付职工薪酬

项目	年初余额	本年增加	本年减少	年末余额
(1) 工资、奖金、津贴和 补贴	8,229,943.24	290,364,886.12	264,308,234.86	34,286,594.50
(2) 职工福利费	116,288.05	11,254,479.23	11,370,767.28	
(3) 社会保险费	370,171.25	47,941,373.61	47,245,330.02	1,066,214.84
(4) 住房公积金	201,412.08	7,655,403.68	7,239,606.47	617,209.29
(5) 辞退福利		1,090,581.79	1,090,581.79	
(6) 工会经费和职工教育 经费	4,899,363.24	3,518,321.72	3,098,650.97	5,319,033.99
(7) 其他	3,075.00		3,075.00	
合计	13,820,252.86	361,825,046.15	334,356,246.39	41,289,052.62

应付职工薪酬中无属于拖欠性质的金额。

## (二十六) 应交税费

税费项目	年末余额	年初余额
增值税	-36,699,651.50	-4,189,953.97
营业税	12,313,643.91	2,608,794.86

城建税	909,217.64	180,104.33
企业所得税	39,076,211.90	-3,313,313.42
个人所得税	1,251,705.44	663,855.85
土地增值税	2,373,502.99	422,575.43
房产税	182,876.27	1,324,368.63
土地使用税	24,998.22	366,924.80
印花税	19,816.77	5,181.28
教育费附加	762,008.67	156,083.20
河道管理费	239,475.30	29,564.50
其他	291,745.50	137,151.11
合计	20,745,551.11	-1,608,663.40

## (二十七) 应付利息

项 目	年末余额	年初余额
短期借款应付利息	10,583,310.61	12,100,593.17

## (二十八) 应付股利

单位名称	年末余额	年初余额	超过一年未支付原因
日本东棉株式会社	411.72	411.72	付款尾差
日本三菱重工业株式会社	137.24	137.24	付款尾差
新上海国际(集团)有限公司	609.37	0.03	
华达企业投资(香港)有限公司	394.56	6,718,659.00	
天津实发集团有限公司	974.94		
武汉饮料二厂	73,959.00		
合计	76,486.83	6,719,207.99	

## (二十九) 其他应付款

年末余额	年初余额
87,999,809.14	83,201,906.10

2、 年末余额中无欠持本公司 5%以上(含 5%)表决权股份的股东单位款项。

## 3、 年末余额中欠关联方情况

单位名称	年末余额	年初余额
上海紫江(集团)有限公司	2,972,283.39	2,972,283.39
上海紫江国际贸易有限公司	398,298.94	1,902,702.82
上海紫都置业发展有限公司	2,051,304.00	2,051,304.00
天津实发-紫江包装有限公司		1,677,252.84

合 计	5,421,886.33	8,603,543.05
-----	--------------	--------------

## 4、 金额较大的其他应付款

单位名称	金 额	性质或内容
河南电力博大有限公司	5,861,794.97	押金
上海紫江（集团）有限公司	2,971,443.39	暂收款
上海德诺仓储运输有限公司	2,429,178.02	运费
上海紫都置业发展有限公司	2,051,304.00	暂欠款
南通大地物流有限公司	1,057,395.81	运费

## (三十) 一年内到期的非流动负债

项 目	年末余额	年初余额
一年内到期的长期借款	290,949,364.00	121,000,000.00
合 计	290,949,364.00	121,000,000.00

## 2、 一年内到期的长期借款

## (1) 一年内到期的长期借款

项目	年末余额	年初余额
质押借款		
抵押借款	196,000,000.00	71,000,000.00
担保借款		50,000,000.00
信用借款	94,949,364.00	
合计	290,949,364.00	121,000,000.00

注：一年内到期的长期借款中无属于逾期借款获得展期的。抵押情况详见附注八（一）。

(2) 金额前五名的一年内到期的长期借款:

贷款单位	借款起始日	借款终止日	币种	利率(%)	年末余额		年初余额	
					外币金额	本币金额	外币金额	本币金额
厦门国际上海分行	2008年12月26日	2010年12月25日	人民币	4.8600		67,500,000.00		
招商银行上海分行曹阳支行	2007年11月1日	2010年12月31日	人民币	5.1840		30,000,000.00		
东亚银行(中国)有限公司上海分行	2007年4月26日	2010年4月26日	人民币	7.7625		53,000,000.00		
东亚银行(中国)有限公司上海分行	2007年4月26日	2010年10月26日	人民币	7.7625		53,000,000.00		
东亚银行(中国)有限公司上海分行	2008年7月30日	2010年7月30日	人民币	9.0720		40,000,000.00		
合 计						243,500,000.00		

(3) 一年内到期的长期借款中的无逾期借款。



**(三十一) 其他流动负债**

项目	年末余额	年初余额
短期融资券	500,000,000.00	500,000,000.00
短期融资券应付利息	9,113,373.68	13,515,457.01
递延收益-环保节能项目	782,500.00	
递延收益-高新技术研发资金	222,222.00	
递延收益-市级高新技术企业政策性补助	203,000.00	
合计	510,321,095.68	513,515,457.01

**其他流动负债的说明：**

公司于 2008 年 7 月 4 日收到中国银行间交易商协会的“中市协注[2008]CP28 号”《接受注册通知书》，核定公司发行短期融资券注册金额 10 亿元，有效期截至 2010 年 6 月 24 日。公司在 2008 年 7 月 17 日成功发行 2008 年第一期短期融资券 5 亿元人民币，已于 2009 年 7 月 18 日成功兑付；公司于 2009 年 5 月 19 日成功发行 2009 年度第一期短期融资券 5 亿元人民币，期限 365 天，利率 2.85%。

**(三十二) 长期借款****1、 长期借款分类**

借款类别	年末余额	年初余额
信用借款	290,000,000.00	94,975,092.00
抵押借款	254,000,000.00	450,000,000.00
保证借款	15,000,000.00	20,000,000.00
质押借款	460,000,000.00	500,000,000.00
合计	1,019,000,000.00	1,064,975,092.00

注：抵押情况详见附注八（一）。

2、 金额前五名的长期借款

贷款单位	借款起始日	借款终止日	币种	利率 (%)	年末余额		年初余额	
					外币金额	本币金额	外币金额	本币金额
交通银行股份有限公司上海 闵行支行	2008 年 12 月 11 日	2011 年 11 月 12 日	人民币	5.6700		174,800,000.00		
深圳平安银行股份有限公司 上海分行	2008 年 12 月 11 日	2011 年 11 月 12 日	人民币	5.6700		138,000,000.00		
兴业银行股份有限公司上海 静安支行	2008 年 12 月 11 日	2011 年 11 月 12 日	人民币	5.6700		73,600,000.00		
法国东方汇理银行股份有限 公司上海分行	2008 年 12 月 11 日	2011 年 11 月 12 日	人民币	5.6700		73,600,000.00		
东亚银行(中国)有限公司上 海分行	2008 年 7 月 30 日	2011 年 7 月 30 日	人民币	9.0720		132,000,000.00		
合 计						592,000,000.00		

(三十三) 其他非流动负债

项目	年末账面余额	年初账面余额
节能减排专项资金	445,000.00	585,000.00
上海市 2009 年重点技术改造项目	2,330,000.00	
合 计	2,775,000.00	585,000.00

(三十四) 股本

项目	年初余额	本年变动增 (+) 减 (-)					年末余额
		发行新股	送股	公积金转股	其他	小计	
1. 有限售条件股份							
(1). 国家持股							
(2). 国有法人持股							
(3). 其他内资持股	276,649,936.00				-276,649,936.00	-276,649,936.00	
其中:							
境内法人持股							
境内自然人持股							
(4). 外资持股							
其中:							
境外法人持股							
境外自然人持股							
有限售条件股份合计	276,649,936.00				-276,649,936.00	-276,649,936.00	
2. 无限售条件流通股份							
(1). 人民币普通股	1,160,086,222.00				276,649,936.00	276,649,936.00	1,436,736,158.00
(2). 境内上市的外资股							
(3). 境外上市的外资股							
(4). 其他							
无限售条件流通股份合计	1,160,086,222.00				276,649,936.00	276,649,936.00	1,436,736,158.00
合计	1,436,736,158.00						1,436,736,158.00

**(三十五) 资本公积**

项目	年初余额	本年增加	本年减少	年末余额
1. 资本溢价（股本溢价）				
（1）投资者投入的资本	782,813,788.13			782,813,788.13
（2）同一控制下企业合并的影响	-266,774,232.21			-266,774,232.21
（3）收购少数股东股权的影响	-39,054,103.22	1,623,416.01	15,057,522.27	-52,488,209.48
（4）其他			1,681,986.33	-1,681,986.33
小计	476,985,452.70	1,623,416.01	16,739,508.60	461,869,360.11
2. 其他资本公积				
（1）被投资单位除净损益外所有者权益其他变动	11,916,791.14	87,742.33	2,007,992.58	9,996,540.89
（2）可供出售金融资产公允价值变动产生的利得或损失				
小计	11,916,791.14	87,742.33	2,007,992.58	9,996,540.89
合计	488,902,243.84	1,711,158.34	18,747,501.18	471,865,901.00

## 资本公积的说明：

## 1、 资本溢价本年增加的说明：

2009年8月本公司收购了上海紫江（集团）有限公司持有的上海紫丹食品包装印刷有限公司24%股权，支付的股权转让款人民币9,138,100.00元，小于所购股权应享有的上海紫丹食品包装印刷有限公司购买日净资产份额的部分，计1,623,416.01元，增加合并报表“资本公积”。

## 2、 资本溢价本年减少的说明：

（1）2009年3月本公司收购了丹麦发展中国家工业基金会持有的上海紫丹印务有限公司25%股权，支付的股权转让款人民币50,000,000.00元，大于所购股权应享有的上海紫丹印务有限公司购买日净资产份额的部分，计14,440,987.67元，冲减“资本公积”。

(2) 2009 年 12 月本公司收购了坤氏达投资（香港）有限公司持有的上海紫华企业有限公司 25% 股权，支付的股权转让款人民币 8,919,999.95 元，大于所购股权应享有的上海紫华企业有限公司购买日净资产份额的部分，计 616,534.60 元，冲减“资本公积”。

(3) 2009 年 8 月经批准，上海紫藤包装材料有限公司注册资本由 1,690 万美元减至 1,500 万美元。同时对超过 1,500 万美元出资额的 56.7464 万美元转入“资本公积”，由全体股东共享。由于超过部分均由本公司投入，因此造成本公司应享有的上海紫藤包装材料有限公司净资产份额减少 1,681,986.33 元，冲减“资本公积”。

### 3、其他资本公积本年增加的说明：

公司控股子公司上海紫泉饮料工业有限公司本年资本公积增加 116,989.77 元，对本公司资本公积影响为增加 87,742.33 元。

### 4、其他资本公积本年减少的说明：

(1) 公司联营企业上海 DIC 油墨有限公司本年资本公积减少 7,997.43 元。对本公司资本公积影响为减少 2,799.10 元。

(2) 公司本年出售所持有的上海威尔泰工业自动化股份有限公司部分股票，将原计入资本公积部分按相应比例转入当期损益而减少 2,005,193.48 元。

## (三十六) 盈余公积

项目	年初余额	本年增加	本年减少	年末余额
法定盈余公积	241,031,530.33	35,899,170.08		276,930,700.41
合计	241,031,530.33	35,899,170.08		276,930,700.41

## (三十七) 未分配利润

项 目	金 额	提取或分配比例 (%)
调整前 上年末未分配利润	510,998,876.13	
调整 年初未分配利润合计数（调增+，调减-）		
调整后 年初未分配利润	510,998,876.13	
加： 本年归属于母公司所有者的净利润	654,032,101.38	
减： 提取法定盈余公积	35,899,170.08	10.00
提取任意盈余公积		
提取储备基金		
提取企业发展基金		
提取职工奖福基金		
提取一般风险准备		
应付普通股股利	71,836,807.90	

转作股本的普通股股利	
年末未分配利润	1,057,294,999.53

## (三十八) 营业收入及营业成本

## 1、 营业收入

项 目	本年发生额	上年发生额
主营业务收入	5,030,268,281.75	4,952,303,675.85
其他业务收入	134,989,470.54	124,787,730.32
营业成本	3,718,160,020.95	4,073,204,520.91

## 2、 主营业务（分行业）

行业名称	本年发生额		上年发生额	
	营业收入	营业成本	营业收入	营业成本
(1) 工 业	4,326,855,261.02	3,266,457,484.71	4,798,901,129.14	3,890,503,726.22
(2) 商 业	4,807,342.46	4,375,652.78	5,750,435.08	5,408,991.43
(3) 房地产业	668,616,238.00	314,402,059.42	119,542,792.57	52,976,212.79
(4) 运输业	2,685,258.89	57,889.33	1,439,179.45	320.00
(5) 旅游饮食服务业	27,304,181.38	11,597,023.22	26,670,139.61	11,737,383.04
合 计	5,030,268,281.75	3,596,890,109.46	4,952,303,675.85	3,960,626,633.48

## 3、 主营业务（分产品）

产品名称	本年发生额		上年发生额	
	营业收入	营业成本	营业收入	营业成本
PET 瓶及瓶坯	1,785,867,400.13	1,280,837,128.09	1,982,474,791.61	1,526,336,067.16
皇冠盖及标签	871,439,746.06	666,637,352.61	842,033,992.92	680,427,612.67
喷铝纸及纸板	148,521,776.87	122,057,228.36	252,470,477.20	197,155,347.76
薄膜	400,263,172.02	378,423,565.31	605,492,706.18	628,024,838.55
塑料防盗盖	289,008,116.59	182,018,453.03	257,135,176.97	176,461,389.97
彩色纸包装印刷	351,092,402.11	251,569,465.26	371,094,403.66	291,422,210.97
OEM 饮料	427,157,908.64	338,988,030.39	403,467,270.06	322,543,887.21
房地产开发	668,616,238.00	314,402,059.42	119,542,792.57	52,976,212.79
其他	88,301,521.33	61,956,826.99	118,592,064.68	85,279,066.40
合 计	5,030,268,281.75	3,596,890,109.46	4,952,303,675.85	3,960,626,633.48

## 4、 主营业务（分地区）

地区名称	本年发生额		上年发生额	
	营业收入	营业成本	营业收入	营业成本
华东地区	4,664,022,032.58	3,509,609,770.98	4,746,868,941.10	4,007,452,273.05
华南地区	359,272,080.76	309,832,830.14	394,835,089.14	362,347,014.39
华北地区	236,804,994.16	214,857,707.71	333,099,744.10	301,673,459.57
华中地区	360,252,303.46	279,263,533.72	433,328,052.63	348,822,242.00
西南地区	225,770,340.42	188,048,216.52	177,545,030.65	153,113,229.71
东北地区	615,076,066.92	521,988,652.40	490,082,427.53	417,513,743.93
公司内各业务分部相互抵消	1,430,929,536.55	1,426,710,602.01	1,623,455,609.30	1,630,295,329.17
合 计	5,030,268,281.75	3,596,890,109.46	4,952,303,675.85	3,960,626,633.48

## 5、 公司前五名客户的营业收入情况

客户名称	营业收入总额	占公司全部营业收入的比例(%)
可口可乐装瓶商生产（东莞）有限公司	368,308,019.50	7.13
上海百事可乐饮料有限公司	133,305,406.08	2.58
济南百事可乐饮料有限公司	124,637,141.80	2.41
百事饮料(广州)有限公司	113,650,400.34	2.20
广州统一企业有限公司	107,767,908.53	2.09

## (三十九) 营业税金及附加

项目	本年发生额	上年发生额	计缴标准
营业税	35,179,948.08	7,451,213.67	0.05
城市维护建设税	5,407,495.83	1,982,367.53	1-7%
教育费附加	3,899,090.36	1,709,115.58	0.03
土地增值税	6,686,162.38	1,195,427.93	按 1%预征
水利基金	29,602.25	121,350.18	收入的 0.06%
合 计	51,202,298.90	12,459,474.89	

## (四十) 投资收益

## 1、 投资收益明细情况

项目	本年发生额	上年发生额
成本法核算的长期股权投资收益	548,800.00	548,800.00
权益法核算的长期股权投资收益	34,213,214.54	-8,936,291.12
处置长期股权投资产生的投资收益	23,921,036.21	
持有交易性金融资产期间取得的投资收益		

持有至到期投资取得的投资收益期间取得的投资收益		
持有可供出售金融资产等期间取得的投资收益		
处置交易性金融资产取得的投资收益	6,407,230.25	3,756,321.35
持有至到期投资取得的投资收益		
可供出售金融资产等取得的投资收益		
其他	1,236,995.26	-885,459.97
合 计	66,327,276.26	-5,516,629.74

## 2、按成本法核算的长期股权投资收益

被投资单位	本年发生额	上年发生额
上海数讯信息技术有限公司	548,800.00	548,800.00
合 计	548,800.00	548,800.00

## 3、按权益法核算的长期股权投资收益前五名:

被投资单位	本年发生额	上年发生额
上海 DIC 油墨有限公司	11,362,944.10	8,370,381.85
上海利士包装有限公司	5,416,817.45	4,801,400.51
上海紫江彩印包装有限公司	10,759,895.08	2,554,712.30
上海威尔泰工业自动化股份有限公司	992,461.57	1,340,901.29
天津实发-紫江包装有限公司	6,648,415.53	1,178,093.35
合 计	35,180,533.73	18,245,489.30

## (四十一) 资产减值损失

项目	本年发生额	上年发生额
坏账损失	9,905,483.56	6,305,573.82
存货跌价损失	498,536.80	11,218,739.25
合 计	10,404,020.36	17,524,313.07

## (四十二) 财务费用

类别	本年发生额	上年发生额
利息支出	178,200,204.39	240,327,309.07
减: 利息收入	8,517,587.25	5,094,543.16
汇兑损益	-922,322.77	-12,778,702.07
其他	5,483,154.14	7,628,461.59
合 计	174,243,448.51	230,082,525.43



管理费用主要项目如下：

项目	本年发生额	上年发生额
工资福利	166,645,003.96	137,345,517.75
折旧摊销	42,600,112.26	35,198,391.86
其他税金	12,231,279.30	13,453,868.06
业务招待费	9,212,076.98	8,131,434.46
食堂费用	8,671,990.71	8,572,857.24
办公费	7,333,483.07	5,714,459.63
车辆使用费	6,932,010.29	7,974,234.70
差旅费	6,727,223.95	6,358,786.80
合计	260,353,180.52	222,749,550.50

(四十三) 营业外收入

项目	本年发生额	上年发生额
非流动资产处置利得合计	75,370,297.41	1,730,818.92
其中：处置固定资产利得	13,755,527.12	1,730,818.92
处置无形资产利得	61,614,770.29	
政府补助	11,070,655.96	7,492,553.52
其他	1,723,241.61	3,515,579.32
取得子公司的投资成本小于取得投资时应享有被投资单位可辨认净资产公允价值产生的收益	857,201.13	
赔款	441,596.18	8,680,535.80
取得联营企业的投资成本小于取得投资时应享有被投资单位可辨认净资产公允价值产生的收益	297,406.82	
罚款收入	58,967.30	
合计	89,819,366.41	21,419,487.56

2、

政府补助明细

项目	本年发生额	上年发生额
专利专项基金	1,200,610.00	400,200.00
专利新产品扶持资金	642,000.00	424,000.00
养老保险补贴	2,980,899.00	440,770.00
新增就业岗位补贴	140,599.00	36,125.00
上海市著名商标补贴	600,000.00	
名牌产品补贴	300,000.00	
课题项目补贴款	795,000.00	180,000.00
科技研发资金补贴	2,277,778.00	720,385.00

科技小巨人拨款	420,000.00	
节能专项资金	140,000.00	
高新技术成果转化项目专项资金		2,020,000.00
财政扶持资金	1,472,651.96	2,980,635.24
其他	101,118.00	290,438.28
合计	11,070,655.96	7,492,553.52

## (四十四) 营业外支出

项目	本年发生额	上年发生额
非流动资产处置损失合计	8,865,048.57	4,156,143.82
其中：固定资产处置损失	8,865,048.57	3,940,860.82
无形资产处置损失		215,283.00
公益性捐赠支出	52,000.00	702,000.00
非公益性捐赠支出	24,000.00	
罚款支出	1,488,141.57	215,760.59
其他	2,339,537.84	2,893,086.65
滞纳金	266,675.68	
合计	13,035,403.66	7,966,991.06

## (四十五) 所得税费用

项目	本年发生额	上年发生额
按税法及相关规定计算的当期所得税	149,025,099.55	59,853,413.76
递延所得税调整	-650,750.93	-2,343,183.72
合计	148,374,348.62	57,510,230.04

## (四十六) 基本每股收益和稀释每股收益的计算过程

根据《企业会计准则第 34 号—每股收益》及《公开发行证券的公司信息披露编报规则第 9 号—净资产收益率和每股收益的计算及披露》（2010 年修订）的规定列示计算公式及相关数据的计算过程如下：

基本每股收益=归属于公司普通股股东的净利润或扣除非经常性损益后归属于普通股股东的净利润÷发行在外的普通股加权平均数。

稀释每股收益=（归属于母公司普通股股东的净利润扣除非经常性损益后归属于普通股股东的净利润 + 与稀释潜在普通股相关的股利和利息+因稀释性潜在普通股转换引起的收益或费用上的变化）/（当期外发普通股的加权平均数+所有稀释性潜在普通股转换成普通股时的加权平均数）。

项目	公式	金额或月数
归属于公司普通股股东的净利润	P0	654,032,101.38
归属于公司普通股股东的非经常性损益	F	101,019,950.11

项目	公式	金额或月数
扣除非经常性损益后归属于公司普通股股东的净利润	$P1 = P0 - F$	553,012,151.27
年初股份总数	S0	1,436,736,158.00
因公积金转增股本或股票股利分配等增加股份数	S1	
向大股东发行新股增加股份数	S2	
可转债转股增加股份数	S3	
增加股份次月起至报告期年末的累计月数	M3	
可转债转股增加股份数	S4	
增加股份次月起至报告期年末的累计月数	M4	
可转债转股增加股份数	S5	
增加股份次月起至报告期年末的累计月数	M5	
可转债转股增加股份数	S6	
增加股份次月起至报告期年末的累计月数	M6	
报告期月份数	M0	12
不扣除非经常损益计算的发行在外普通股加权平均数	$S' = S0 + S1 + S2 + S3 \times M3 / M0 + S4 \times M4 / M0 + S5 \times M5 / M0 + S6 \times M6 / M0$	1,436,736,158.00
基本每股收益	$EPS0 = P0 / S'$	0.46
扣除非经常损益计算的发行在外普通股加权平均数	$S'' = S0 + S1 + S2 / 2 + S3 \times M3 / M0 + S4 \times M4 / M0 + S5 \times M5 / M0 + S6 \times M6 / M0$	1,436,736,158.00
扣除非经常损益基本每股收益	$EPS1 = P1 / S''$	0.39
已确认为费用的稀释性潜在普通股利息	I	
所得税税率	T	15%
调整后归属于公司普通股股东的净利润	$P2 = P0 + I \times (1 - T)$	654,032,101.38
稀释每股收益	$EPS2 = P2 / (S0 + S1 + S2 + S3 + S4 + S5 + S6)$	0.46
调整并扣除非经常性损益后归属于公司普通股股东的净利润	$P3 = P1 + I \times (1 - T)$	553,012,151.27
扣除非经常损益稀释每股收益	$EPS3 = P3 / (S0 + S1 + S2 / 2 + S3 + S4 + S5 + S6)$	

项目	公式	金额或月数
		0.39

**(四十七) 其他综合收益**

项目	本年发生额	上年发生额
1. 可供出售金融资产产生的利得（损失）金额		
减：可供出售金融资产产生的所得税影响		
前期计入其他综合收益当期转入损益的净额		
小计		
2. 按照权益法核算的在被投资单位其他综合收益中所享有的份额	-2,799.10	33,088.38
减：按照权益法核算的在被投资单位其他综合收益中所享有的份额产生的所得税影响		
前期计入其他综合收益当期转入损益的净额	-2,005,193.48	
小计	-2,007,992.58	33,088.38
3. 现金流量套期工具产生的利得（或损失）金额		
减：现金流量套期工具产生的所得税影响		
前期计入其他综合收益当期转入损益的净额		
转为被套期项目初始确认金额的调整		
小计		
4. 外币财务报表折算差额		
减：处置境外经营当期转入损益的净额		
小计		
5. 其他		
减：由其他计入其他综合收益产生的所得税影响		
前期其他计入其他综合收益当期转入损益的净额		
小计		
合计	-2,007,992.58	33,088.38

**(四十八) 现金流量表附注****1、 收到的其他与经营活动有关的现金**

项 目	本年金额
经营租赁收入	1,296,000.00
财务费用—利息收入	8,517,587.25
营业外收入	2,223,805.09
政府补助	14,468,377.96
企业间往来	43,862,893.03
年初受限制期间超过三个月的货币资金转回	3,359,658.00
合 计	73,728,321.33

## 2、 支付的其他与经营活动有关的现金

项 目	本年金额
经营租赁支出	7,158,003.00
费用支出	223,642,644.76
财务费用—其他	5,483,154.14
营业外支出	4,170,355.09
企业间往来	19,799,091.67
受限制期间超过三个月的货币资金	42,210,357.05
合 计	302,463,605.71

## 3、 支付的其他与投资活动有关的现金

项 目	本年金额
委托贷款利息收入支付的税金	829,227.74
合 计	829,227.74

## 4、 收到的其他与筹资活动有关的现金

项 目	本年金额
发行短期融资券收到的现金	500,000,000.00
上年货币资金质押借款本年收回	8,847,729.25
合 计	508,847,729.25

## 5、 支付的其他与筹资活动有关的现金

项 目	本年金额
偿还短期融资券本金	500,000,000.00
合 计	500,000,000.00

## (四十九) 现金流量表补充资料

## 1、 现金流量表补充资料

项 目	本年金额	上年金额
1、将净利润调节为经营活动现金流量		
净利润	704,337,537.24	235,610,201.19
加：资产减值准备	10,404,020.36	17,524,313.07
固定资产折旧、油气资产折耗、生产性生物资产折旧	401,559,789.05	433,096,540.18
无形资产摊销	6,092,656.90	7,113,672.09
长期待摊费用摊销	8,593,625.95	5,362,384.13
处置固定资产、无形资产和其他长期资产的损失 (收益以“-”号填列)	-66,505,248.84	2,425,324.90

固定资产报废损失（收益以“-”号填列）		
公允价值变动损失（收益以“-”号填列）		
财务费用（收益以“-”号填列）	177,277,881.62	232,256,097.11
投资损失（收益以“-”号填列）	-66,327,276.26	5,516,629.74
递延所得税资产减少（增加以“-”号填列）	-46,133.25	-801,709.04
递延所得税负债增加（减少以“-”号填列）	-604,617.68	-1,541,474.69
存货的减少（增加以“-”号填列）	231,870,085.98	-125,270,535.79
经营性应收项目的减少（增加以“-”号填列）	-282,157,523.32	73,708,245.49
经营性应付项目的增加（减少以“-”号填列）	99,895,481.12	-99,599,770.56
其他	-1,154,607.95	
经营活动产生的现金流量净额	1,223,235,670.92	785,399,917.82
2、不涉及现金收支的重大投资和筹资活动		
债务转为资本		
一年内到期的可转换公司债券		
融资租入固定资产		
3、现金及现金等价物净变动情况		
现金的年末余额	622,483,463.86	773,265,566.28
减：现金的年初余额	773,265,566.28	463,219,586.51
加：现金等价物的年末余额		
减：现金等价物的年初余额		
现金及现金等价物净增加额	-150,782,102.42	310,045,979.77

2、

## 本年取得或处置子公司及其他营业单位的相关信息

项 目	本年金额	上年金额
一、取得子公司及其他营业单位的有关信息：		
1、取得子公司及其他营业单位的价格	24,420,000.00	24,999,999.99
2、取得子公司及其他营业单位支付的现金和现金等价物	24,420,000.00	24,999,999.99
减：子公司及其他营业单位持有的现金和现金等价物	7,540,853.66	1,010,801.10
3、取得子公司及其他营业单位支付的现金净额	16,879,146.34	23,989,198.89
4、取得子公司的净资产	101,108,804.51	66,997,805.13
流动资产	58,084,100.58	49,440,757.82
非流动资产	84,663,552.89	21,000,580.03
流动负债	41,638,848.96	3,443,532.72
非流动负债		

二、处置子公司及其他营业单位的有关信息：		
1、处置子公司及其他营业单位的价格		
2、处置子公司及其他营业单位收到的现金和现金等价物		
减：子公司及其他营业单位持有的现金和现金等价物		
3、处置子公司及其他营业单位收到的现金净额		
4、处置子公司的净资产		
流动资产		
非流动资产		
流动负债		
非流动负债		

## 3、现金和现金等价物的构成：

项 目	年末余额	年初余额
一、现 金	622,483,463.86	773,265,566.28
其中：库存现金	1,043,847.46	1,043,024.74
可随时用于支付的银行存款	608,671,632.43	734,222,243.84
可随时用于支付的其他货币资金	12,767,983.97	38,000,297.70
可用于支付的存放中央银行款项		
存放同业款项		
拆放同业款项		
二、现金等价物		
其中：三个月内到期的债券投资		
三、年末现金及现金等价物余额	622,483,463.86	773,265,566.28

六、 关联方及关联交易

(一) 本公司的母公司情况

(金额单位：万元)

母公司名称	关联关系	企业类型	注册地	法定代表人	业务性质	注册资本	母公司对本公司的持股比例 (%)	对本公司的表决权比例 (%)	本公司最终控制方	组织机构代码
上海紫江（集团）有限公司	第一大股东	有限公司	上海市闵行区七莘路 1388 号	沈雯	工业	3,000.00	22.995	22.995	沈雯	13220717-7

本公司的母公司情况的说明：上海紫江（集团）有限公司对本公司的持股比例和表决权比例分别为 22.995%和 22.995%。上海紫江（集团）有限公司派出 5 名董事，超过全体董事人数的半数以上。法定代表人沈雯为上海紫江（集团）有限公司的董事长、实际控制人，其对本公司的持股比例和表决权比例分别为 0.35%和 0.35%。本公司的最终控制人为沈雯。合计对本公司的持股比例和表决权比例分别为 23.345%和 23.345%。

(二) 本公司的子公司情况：

(金额单位：万元)

子公司全称	子公司类型	企业类型	注册地	法定代表人	业务性质	注册资本	持股比例 (%)	表决权比例 (%)	组织机构代码
沈阳紫泉包装有限公司	控股子公司	股份有限公司（台港澳与境内合资）	辽宁省沈阳经济技术开发区八号路	周洁碧	工业	USD500	75.00	75.00	72096247-8



子公司全称	子公司类型	企业类型	注册地	法定代表人	业务性质	注册资本	持股比例 (%)	表决权比例 (%)	组织机构代码
上海紫泉标签有限公司	控股子公司	股份有限公司 (台港澳与境内合资)	上海市闵行区颛兴路 1288 号	周洁碧	工业	USD1,800	75.00	75.00	74211974-8
成都紫江包装有限公司	控股子公司	有限责任公司 (台港澳与境内合资)	成都市新都工业区南二路	刘铁峰	工业	USD1,003	98.95	98.95	71603773-0
上海紫江创业投资有限公司	控股子公司	有限责任公司 (国内合资) 外商投资企业投资	上海市闵行区东川路 555 号一号楼四号楼	李戛	服务业	29,000.00	98.28	98.28	70303562-1
上海紫珊光电技术有限公司	全资子公司	有限责任公司 (国内合资)	上海市闵行区宜山路 1618 号 B 厂房一楼	李戛	工业	2,000.00	100.00	100.00	70330441-4
广州紫江包装有限公司	全资子公司	有限责任公司	广州市黄埔区云埔工业区南岗片 52 号 F 区	刘铁峰	工业	8,000.00	100.00	100.00	72563141-6

子公司全称	子公司类型	企业类型	注册地	法定代表人	业务性质	注册资本	持股比例 (%)	表决权比例 (%)	组织机构代码
南昌紫江包装有限公司	全资子公司	有限责任公司 (外商投资企业投资)	南昌市青山湖大道 388 号	刘铁峰	工业	5,000.00	100.00	100.00	73195117-6
沈阳紫江包装有限公司	全资子公司	有限责任	沈阳经济技术开发区十号路八甲一号	刘铁峰	工业	7,500.00	100.00	100.00	73101765-8
福州紫江包装有限公司	全资子公司	有限责任公司 (自然人投资或控股)	福州经济技术开发区快安延伸区 11 号地	刘铁峰	工业	4,000.00	100.00	100.00	73185916-9
合肥紫江包装有限公司	全资子公司	有限责任公司 (国有控股)	合肥市经济技术开发区丹霞路南佛掌路东	刘铁峰	工业	5,000.00	100.00	100.00	73167253-X
上海紫燕合金应用科技有限公司	控股子公司	有限责任公司 (台港澳与境内合资)	上海市闵行区颛兴路 999 号	钟家杰	工业	USD1273.55	60.00	60.00	60735204-5

子公司全称	子公司类型	企业类型	注册地	法定代表人	业务性质	注册资本	持股比例 (%)	表决权比例 (%)	组织机构代码
上海紫江特种瓶业有限公司	控股子公司	有限责任公司 (台港澳与境内合资)	上海市闵行区颛兴路 998 号	刘铁峰	工业	USD1, 200	75.00	75.00	74028501-3
武汉紫江企业有限公司	控股子公司	有限责任公司 (中外合资)	武汉市东西湖区吴家山海峡两岸科技产业 6 号	刘铁峰	工业	USD1, 640	75.00	75.00	73753691-8
宁波紫泉饮料工业有限公司	控股子公司	有限责任公司 (台港澳与境内合资)	宁波市北仑区天台山路 729 号	郭峰	工业	USD1, 200	75.00	75.00	75885041-2
南京紫泉饮料工业有限公司	控股子公司	有限责任公司 (台港澳与境内合资)	南京高新技术产业开发区新科一路 18 号	郭峰	工业	USD1, 000	75.00	75.00	75949965-2
上海紫江食品容器包装有限公司	控股子公司	有限责任公司 (台港澳与境内合资)	上海市浦东新区高东路 118 号	刘铁峰	工业	USD500	75.00	75.00	75791438-1

子公司全称	子公司类型	企业类型	注册地	法定代表人	业务性质	注册资本	持股比例 (%)	表决权比例 (%)	组织机构代码
成都紫泉饮料工业有限公司	控股子公司	有限责任公司 (台港澳与境内合资) (外资比例低于 25%)	成都市新都区南三路	郭峰	工业	USD200	90.00	90.00	76538373-6
沈阳紫泉饮料工业有限公司	全资子公司	有限责任	辽宁省沈阳经济技术开发区十号路八甲 1 号	郭峰	工业	1,000.00	100.00	100.00	76435784-3
广东紫泉包装有限公司	控股子公司	股份有限公司 (台港澳与境内合资)	东莞市东城区科技工业园	周洁碧	工业	USD500	75.00	75.00	76571059-X
哈尔滨紫泉包装有限公司	全资子公司	有限责任公司 (外商投资企业与内资合资)	哈尔滨开发区哈平路集中区松花路 1 号 8 栋	周洁碧	工业	1,000.00	100.00	100.00	76319921-4

子公司全称	子公司类型	企业类型	注册地	法定代表人	业务性质	注册资本	持股比例 (%)	表决权比例 (%)	组织机构代码
江苏紫江食品容器包装有限公司	全资子公司	有限公司	江苏省镇江市京口区谏壁镇粮山村	刘铁峰	工业	1,500.00	100.00	100.00	77643062-2
武汉紫泉饮料工业有限公司	全资子公司	有限责任公司	武汉经济技术开发区6#工业区III-3地块	毛国敏	工业	1,000.00	100.00	100.00	77135648-6
上海紫诚投资管理有限公司	全资子公司	有限责任公司(国内合资)	上海市闵行区东川路555号一号楼四楼A室	李彧	服务业	560.00	100.00	100.00	78311243-8
重庆紫泉包装有限公司	全资子公司	有限责任公司(外商投资企业投资)	重庆市北碚区童家溪镇同兴南路71号	周洁碧	工业	2,000.00	100.00	100.00	79353384-2
天津紫江食品容器包装有限公司	控股子公司	有限责任公司(台港澳与境内合资)	天津港保税区东方大道88号1-107室	刘铁峰	工业	USD300	45.00	60.00	75484383-X

子公司全称	子公司类型	企业类型	注册地	法定代表人	业务性质	注册资本	持股比例 (%)	表决权比例 (%)	组织机构代码
上海紫江物流有限公司	全资子公司	一人有限责任公司 (法人独资)	上海市闵行区申富路 618 号 17 幢 203 室	郭峰	运输业	1,000.00	100.00	100.00	67461832-5
温州鹏瓯商贸有限公司	全资子公司	有限责任公司 (法人独资)	温州市瓯海区南白象上蔡村梧垵大道 386 号 A	胡志敏	商业	50.00	100.00	100.00	67840421-X
济南紫江包装有限公司	全资子公司	有限责任公司	济南市高新区崇华路 96 号百事可乐公司院内	刘铁峰	工业	2,720.00	100.00	100.00	67728233-7
沈阳紫日包装有限公司	全资子公司	有限责任公司 (外商投资企业投资)	沈阳经济技术开发区十号路 8 甲 1 号-2 号	徐斌	工业	5,000.00	100.00	100.00	67533776-0
桂林紫泉饮料工业有限公司	控股子公司	有限责任公司 (中外合资)	桂林高新区铁山园 Z-7-1 地块	林武忠	工业	USD900	55.00	55.00	69024441-5

子公司全称	子公司类型	企业类型	注册地	法定代表人	业务性质	注册资本	持股比例 (%)	表决权比例 (%)	组织机构代码
江西紫江包装有限公司	全资子公司	有限责任公司 (法人独资)	江西南昌小蓝经济开发区金沙大道以西、银湖大道以南	刘铁峰	工业	2,000.00	100.00	100.00	68851860-8
上海紫泉包装有限公司	全资子公司	一人有限责任公司 (法人独资)	上海市闵行区七莘路 1055 号	周洁碧	工业	19,747.88	100.00	100.00	60729281-2
上海紫日包装有限公司	全资子公司	一人有限责任公司 (法人独资)	上海市闵行区颀兴路 899 号	郭峰	工业	16,937.87	100.00	100.00	60735207-X
武汉紫江包装有限公司	控股子公司	有限责任公司 (外商投资企业投资)	武汉市经济技术开发区绿岛工业园内	刘铁峰	工业	7,065.65	81.00	81.00	61641944-0
上海紫江喷铝包装材料有限公司	全资子公司	一人有限责任公司 (法人独资)	上海市闵行区顾戴路 1618 号	郭峰	工业	12,416.43	100.00	100.00	60738295-7

子公司全称	子公司类型	企业类型	注册地	法定代表人	业务性质	注册资本	持股比例 (%)	表决权比例 (%)	组织机构代码
上海紫华企业有限公司	全资子公司	一人有限责任公司 (外商投资企业法人独资)	上海市闵行区北松路 999 号	郭峰	工业	8,355.91	100.00	100.00	60735202-9
上海紫藤包装材料有限公司	控股子公司	有限责任公司 (台港澳与境内合资)	上海市闵行区颀兴路 889 号	李彧	工业	USD1,500	75.00	75.00	60735200-2
上海紫东薄膜材料股份有限公司	控股子公司	股份有限公司 (中外合资、未上市)	上海市闵行区紫江工业城 C 地块	郭峰	工业	33,131.00	75.00	75.00	60735205-3
上海紫丹印务有限公司	全资子公司	一人有限责任公司 (法人独资)	上海市闵行区中青路 99 号	郭峰	工业	9,975.12	100.00	100.00	60735206-1
武汉紫海塑料制品有限公司	全资子公司	有限责任公司 (法人独资外商投资企业投资)	武汉市吴家山台商投资区	刘铁峰	工业	4,141.00	100.00	100.00	61643550-4



子公司全称	子公司类型	企业类型	注册地	法定代表人	业务性质	注册资本	持股比例 (%)	表决权比例 (%)	组织机构代码
上海紫泉饮料工业有限公司	控股子公司	有限责任公司 (台港澳与境内合资)	上海市闵行区颛兴路 1188 号	郭峰	工业	USD1,600	75.00	75.00	74028497-7
上海虹桥商务大厦有限公司	全资子公司	有限责任公司 (国内合资) 外商投资企业投资	上海市长宁区虹桥路 2272 号	周大鸣	服务业	34,200.00	100.00	100.00	63161843-X
上海紫丹食品包装印刷有限公司	控股子公司	有限责任公司 (台港澳与境内合资)	上海市闵行区北松路 888 号	郭峰	工业	USD730	75.00	75.00	60740270-0
上海紫都佘山房产有限公司	全资子公司	有限责任公司 (国内合资) 外商投资企业投资	上海市松江区佘山镇佘北公路 389 弄 37-47 号	彭胜浩	房地产	8,800.00	100.00	100.00	70315716-X
郑州紫江包装有限公司	全资子公司	一人有限责任公司	郑州高新区金梭路 39 号	刘铁峰	工业	6,136.43	100.00	100.00	61471354-X

子公司全称	子公司类型	企业类型	注册地	法定代表人	业务性质	注册资本	持股比例 (%)	表决权比例 (%)	组织机构代码
杭州紫江包装有限公司	控股子公司	有限责任公司 (外商投资企业投资)	杭州经济技术开发区 11 号大街 12 号	张一民	工业	5,407.48	51.00	51.00	60913605-5
天津实发-紫江包装有限公司 (注)	控股子公司	有限责任公司	天津开发区第七大街 16 号	邢连华	工业	7,456.94	60.00	60.00	60089895-0

注：公司原持有天津实发-紫江包装有限公司 35% 股权，2009 年 12 月子公司上海紫泉包装有限公司收购该公司 25% 股权，合计持有的股权比例达到 60%，因此该公司 2009 年度末的资产负债表纳入合并报表范围。详见附注四（四）。

### （三） 本公司的合营和联营企业情况

被投资单位名称	企业类型	注册地	法人代表	业务性质	注册资本	本企业持股比例 (%)	本企业持有被投资单位表决权比例 (%)	年末资产总额	年末负债总额	年末净资产总额	本年营业收入总额	本年净利润	关联关系	组织机构代码
一、合营企业														
郑州紫太包装有限公司	有限责任公司 (外商合资)	郑州高新开发区科学大道 68 号	叶启恩	加工、生产和销售 PET 塑料容器包装系列产品	人民币 1,486.80 万元	50.00	50.00	18,163,569.36	1,808,769.36	16,354,800.00	9,476,204.60	1,486,799.65	合营企业	78915757-3

被投资单位名称	企业类型	注册地	法人代表	业务性质	注册资本	本企业持股比例(%)	本企业在被投资单位表决权比例(%)	年末资产总额	年末负债总额	年末净资产总额	本年营业收入总额	本年净利润	关联关系	组织机构代码
杭州紫太包装有限公司	有限公司	杭州经济技术开发区 11号大街 12号	李家健	生产	人民币 1,250.82 86万元	50.00	50.00	39,670,388.86	25,663,337.02	14,007,051.84	15,553,607.55	1,498,765.83	合营企业	67061416-7
二、联营企业														
上海DIC油墨有限公司	有限责任公司(中外合资)	上海市 闵行区 沪闵路 3888号	宫崎泰史	生产各类 印刷油墨、 建材用涂袋剂	美元888 万元	35.00	35.00	249,421,793.86	89,599,605.40	159,822,188.46	356,785,161.50	32,465,554.58	联营企业	60729202-X
上海利士包装有限公司	有限责任公司(中外合资)	上海市 闵行区 北松路 1500号	张冬贵	生产各类 多色网印 塑胶包装 容器等	美元 1,200万 元	45.00	45.00	158,720,739.59	12,363,093.06	146,357,646.53	146,154,018.73	12,037,372.10	联营企业	60725002-2

被投资单位名称	企业类型	注册地	法人代表	业务性质	注册资本	本企业持股比例(%)	本企业在被投资单位表决权比例(%)	年末资产总额	年末负债总额	年末净资产总额	本年营业收入总额	本年净利润	关联关系	组织机构代码
上海紫江彩印包装有限公司	合资(港澳台)	上海市闵行区颀兴路888号	王虹	生产塑料彩印镀铝复合制品等	美元 3,500万元	47.50	47.50	529,325,906.14	234,194,471.63	295,131,434.51	589,184,360.18	25,799,572.98	联营企业	60720130-0
上海威尔泰工业自动化股份有限公司	股份有限公司(上市)	上海市宜山路1618号B座	李彘	仪器仪表、传感器的制造, 自动化控制系统集成等	人民币 6,236.884万元	12.81	12.81	242,977,403.01	67,281,759.37	175,695,643.64	113,589,392.64	7,748,401.60	联营企业	60722176-6
天津利士包装有限公司	有限责任公司(中外合资)	天津开发区洞庭路167号	张冬贵	生产、加工、销售各类塑料包装及包装相关制	美元 518万	20.45	20.45	72,400,980.20	18,727,782.11	53,673,198.09	95,079,033.71	3,250,757.39	联营企业	74665700-9

被投资单位名称	企业类型	注册地	法人代表	业务性质	注册资本	本企业持股比例(%)	本企业在被投资单位表决权比例(%)	年末资产总额	年末负债总额	年末净资产总额	本年营业收入总额	本年净利润	关联关系	组织机构代码
上海紫东化工材料有限公司	有限责任公司(中外合资)	上海市 闵行区 中春路 1899 号	徐志强	生产双向 拉伸聚酰胺薄膜、 多层复合 薄膜等	美元 5,000 万 元	49.00	49.00	258,626,052.74	241,043,029.92	17,583,022.82	101,834,070.24	-5,475,683.54	联营企业	72946969-8
上海紫都置业发展有限公司	有限公司(国内合资)	上海市 闵行区 剑川路 468 号	胡兵	房地产开发经营、 销售和代理销售。	人民币 22,400 万元	35.00	35.00	802,128,411.70	401,135,904.75	400,992,506.95	51,328,884.12	-4,289,816.37	联营企业	13460146-9
上海阳光大酒店有限公司	有限公司(外商投资企业与国内合资)	上海市 长宁区 虹桥路 2266 号	沈雯	客房、零售卷烟等	人民币 5,500 万 元	49.00	49.00	94,430,748.70	46,822,424.74	47,608,323.96	18,477,206.03	2,181,774.40	联营企业	13272930-3

**(四) 本公司的其他关联方情况**

其他关联方名称	其他关联方与本公司的关系	组织机构代码
上海紫竹科学园区发展有限公司	同受实际控制人控制	73666361-6
上海紫江国际贸易有限公司	同受实际控制人控制	13336756-X
上海紫华包装有限公司	同受实际控制人控制	60728693-0
坤氏达投资（香港）有限公司	公司第二大股东	

**(五) 关联方交易**

1、 存在控制关系且已纳入本公司合并会计报表范围的子公司，其相互间交易及母子公司交易已作抵销。

**2、 购买商品、接受劳务的关联交易**

关联方名称	关联交易类型	关联交易内容	关联交易定价方式及决策程序	本年发生额	上年发生额
天津实发-紫江包装有限公司	采购产品	采购原材料	市场价	68,754,773.31	83,297,309.41
杭州紫江包装有限公司	采购产品	采购原材料	市场价		4,361,928.59
上海紫江彩印包装有限公司	采购产品	采购原材料	市场价	1,871,486.94	
上海 DIC 油墨有限公司	采购产品	采购原材料	市场价	6,651,379.73	5,194,711.72

**3、 销售商品、提供劳务的关联交易**

关联方名称	关联交易类型	关联交易内容	关联交易定价方式及决策程序	本年发生额	上年发生额
天津实发-紫江包装有限公司	销售产品	销售原材料、产成品	市场价	10,258,988.95	19,621,838.05
上海紫江彩印包装有限公司	销售产品	销售原材料、产成品	市场价	506,665.82	2,953,222.56
上海紫江国际贸易有限公司	销售产品	销售原材料、产成品	市场价	14,228,470.02	11,137,445.18
上海紫华包装有限公司	销售产品	销售原材料、产成品	市场价	201,974.44	22,374.36
杭州紫江包装有限公司	销售产品	销售原材料、产成品	市场价		7,046,624.51

4、 无关联托管情况。

5、 无关联承包情况。

## 6、 关联租赁情况

### (1) 向关联方出租

出租方名称	承租方名称	租赁资产情况	租赁资产涉及金额	租赁起始日	租赁终止日	租赁收益	租赁收益确认依据	租赁收益对公司影响
上海虹桥商务大厦有限公司	上海紫竹科学园区发展有限公司	虹桥路 2272 号虹桥商务大厦 1 号楼 5 楼 L、M 单元	9,906,567.8 1	2008 年 5 月 1 日	2010 年 4 月 30 日	1,416,132.30	权责发生制	1,062,099.23

(2) 向关联方租赁公司控股子公司上海紫都佘山房产有限公司向联营企业上海紫都置业发展有限公司租赁虹桥路 2270 号虹桥商务大厦 2 号楼 7 楼办公房。2009 年共支付租赁费 4,102,608.00 元。

### 7、 关联担保情况详见附注七（二）

### 8、 无关联方资金拆借。

### 9、 无关联方资产转让、债务重组情况。

### 10、 其他关联交易

#### (1) 股权交易

序号	股权转让日	被收购单位	受让单位	收购股权比例(%)	股权转让价格
1	2009 年 8 月 20 日	上海紫晨投资有限公司	上海紫江（集团）有限公司	20	2,000 万元
2	2009 年 8 月 21 日	上海紫丹食品印刷包装有限公司	上海紫江（集团）有限公司	24	913.81 万元
3	2009 年 9 月 24 日	上海紫江彩印包装有限公司	上海紫江（集团）有限公司	7.5	2,182.98 万元
4	2009 年 11 月 13 日	上海紫华企业有限公司	坤氏达投资（香港）有限公司	25	892 万元

上海紫江（集团）有限公司为公司第一大股东，坤氏达投资（香港）有限公司为公司第二大股东。

(2) 公司通过中信银行上海虹桥支行向联营企业上海紫东化工材料有限公司委托贷款 9,595 万，收取利息收入 2,702,429.26 元。借款时间为 2009 年 5 月 8 日至 2010 年 12 月 24 日，截止至 2009 年 12 月 31 日本金及利息累计应收余额为 96,055,467.25 元。

(3) 公司控股子公司杭州紫江包装有限公司通过交通银行浙江省支行向联营企业杭州紫太包装有限公司委托贷款 2,500 万元。借款时间为 2009 年 12 月 8 日至 2010 年 12 月 10 日。

(4) 公司向联营企业天津实发-紫江包装有限公司按固定资产账面净值出售固定资产计 2,190,077.92 元，无相关收益。

(6) 第一大股东上海紫江（集团）有限公司本年末为公司人民币借款提供担保共计 36,000 万元。其中 36,000 万元同时以沈雯个人提供保证及以公司开发产品及开发成本作抵押。详见附注八（一）。

(7) 根据公司于 2009 年 4 月 20 日召开的 2008 年度股东大会决议审议通过的《关于公司与公司控股股东上海紫江（集团）有限公司签订相互担保协议并提供相应担保的议案》公司与上海紫江（集团）有限公司（以下简称“紫江集团”）约定相互提供担保总额为人民币 3 亿元额度。截止至 2009 年 12 月 31 日控股子公司上海紫藤包装材料有限公司、上海紫日包装有限公司的房产为紫江集团向上海银行卢湾支行申请 9,300 万元人民币贷款提供抵押担保，期限一年，利率为基准利率，详见附注八（一）；同时公司为紫江集团提供担保 5,500 万元。

#### 11、 关联方应收应付款项

项 目	关联方	年末余额	年初余额
应收账款			
	上海紫竹科学园区发展有限公司		95,969.30
	上海紫江国际贸易有限公司	3,192,791.55	176,652.00
	上海紫江彩印包装有限公司	165,313.42	69,742.92
	上海紫华包装有限公司		26,178.00
	上海紫东化工材料有限公司	47,458.00	
	天津实发-紫江包装有限公司		817,392.35
应收票据			
	上海紫江彩印包装有限公司		2,050,000.00
预付账款			
	上海紫江国际贸易有限公司	1,298,607.49	284,574.11
应付账款			
	上海 DIC 油墨有限公司	1,958,254.15	1,580,061.12
	上海紫江国际贸易有限公司	18.00	18.00
	上海紫江彩印包装有限公司	360,461.10	360,461.10
	天津实发-紫江包装有限公司		14,600,161.02
其他应付款			
	上海紫江（集团）有限公司	2,972,283.39	2,972,283.39
	上海紫江国际贸易有限公司	398,298.94	1,902,702.82
	上海紫都置业发展有限公司	2,051,304.00	2,051,304.00
	天津实发-紫江包装有限公司		1,677,252.84
其他流动资产-委托贷			



款			
	上海紫东化工材料有限公司	96,076,932.67	28,972,148.35
	杭州紫太包装有限公司	25,000,000.00	

## 七)、 或有事项

- (一) 公司本年无未决诉讼或仲裁形成的或有负债。
- (二) 为其他单位提供债务担保形成的或有负债及其财务影响

序号	担保单位	被担保单位	担保金额	债务到期日	对本公司的 财务影响
	关联方:				
1	上海紫江企业集团股份有限公司	上海紫江喷铝包装材料有限公司	18,000,000.00	2010年3月26日	无
2	上海紫江企业集团股份有限公司	上海紫江喷铝包装材料有限公司	9,000,000.00	2010年6月26日	无
3	上海紫江企业集团股份有限公司	上海紫江喷铝包装材料有限公司	20,000,000.00	2010年6月25日	无
4	上海紫江企业集团股份有限公司	上海紫江喷铝包装材料有限公司	10,000,000.00	2010年6月30日	无
5	上海紫江企业集团股份有限公司	上海紫江喷铝包装材料有限公司	5,000,000.00	2010年12月24日	无
6	上海紫江企业集团股份有限公司	上海紫泉包装有限公司	10,000,000.00	2010年4月14日	无
7	上海紫江企业集团股份有限公司	上海紫泉包装有限公司	10,000,000.00	2010年4月14日	无
8	上海紫江企业集团股份有限公司	上海紫泉包装有限公司	10,000,000.00	2010年3月24日	无
9	上海紫江企业集团股份有限公司	上海紫泉包装有限公司	5,000,000.00	2010年3月24日	无
10	上海紫江企业集团股份有限公司	上海紫泉包装有限公司	10,000,000.00	2010年4月18日	无
11	上海紫江企业集团股份有限公司	上海紫泉标签有限公司	20,000,000.00	2010年4月28日	无
12	上海紫江企业集团股份有限公司	上海紫泉标签有限公司	20,000,000.00	2010年3月23日	无
13	上海紫江企业集团股份有限公司	上海紫丹印务有限公司	20,000,000.00	2010年6月22日	无
14	上海紫江企业集团股份有限公司	上海紫丹印务有限公司	15,000,000.00	2010年7月13日	无
15	上海紫江企业集团股份有限公司	上海紫日包装有限公司	20,000,000.00	2010年6月13日	无
16	上海紫江企业集团股份有限公司	上海紫日包装有限公司	20,000,000.00	2010年3月28日	无
17	上海紫江企业集团股份有限公司	上海紫日包装有限公司	20,000,000.00	2010年3月30日	无
18	上海紫江企业集团股份有限公司	上海紫日包装有限公司	35,000,000.00	2010年3月23日	无
19	上海紫江企业集团股份有限公司	上海紫日包装有限公司	17,000,000.00	2010年5月13日	无
20	上海紫江企业集团股份有限公司	上海紫日包装有限公司	20,000,000.00	2010年12月15日	无
21	上海紫江企业集团股份有限公司	上海紫日包装有限公司	30,000,000.00	2010年6月25日	无
22	上海紫江企业集团股份有限公司	上海紫日包装有限公司	20,000,000.00	2010年3月16日	无
23	上海紫江企业集团股份有限公司	上海紫日包装有限公司	15,000,000.00	2011年5月9日	无

序号	担保单位	被担保单位	担保金额	债务到期日	对本公司的 财务影响
24	上海紫江企业集团股份有限公司	上海紫江特种瓶业有限公司	USD500,000.00	2010年12月25日	无
25	上海紫江企业集团股份有限公司	上海紫江特种瓶业有限公司	USD600,000.00	2010年10月19日	无
26	上海紫江企业集团股份有限公司	上海紫江特种瓶业有限公司	USD1,250,000.00	2010年8月13日	无
27	上海紫江企业集团股份有限公司	上海紫江特种瓶业有限公司	USD720,000.00	2010年12月15日	无
28	上海紫江企业集团股份有限公司	上海紫江特种瓶业有限公司	20,000,000.00	2010年12月15日	无
29	上海紫江企业集团股份有限公司	武汉紫海塑料制品有限公司	USD1,100,000.00	2010年8月13日	无
30	上海紫江企业集团股份有限公司	武汉紫江包装有限公司	USD2,800,000.00	2010年12月27日	无
31	上海紫江企业集团股份有限公司	郑州紫江包装有限公司	USD1,200,000.00	2010年3月17日	无
32	上海紫江企业集团股份有限公司	沈阳紫江包装有限公司	30,000,000.00	2010年2月25日	无
33	上海紫江企业集团股份有限公司	沈阳紫江包装有限公司	10,000,000.00	2010年1月15日	无
34	上海紫江企业集团股份有限公司	广东紫泉包装有限公司	40,000,000.00	2010年1月7日	无
35	上海紫江企业集团股份有限公司	广东紫泉包装有限公司	10,000,000.00	2010年3月24日	无
36	上海紫江企业集团股份有限公司	广东紫泉包装有限公司	15,000,000.00	2010年3月25日	无
37	上海紫江企业集团股份有限公司	广东紫泉包装有限公司	15,000,000.00	2010年3月25日	无
38	上海紫江企业集团股份有限公司	上海紫泉饮料工业有限公司	15,000,000.00	2010年3月29日	无
39	上海紫江企业集团股份有限公司	上海紫泉饮料工业有限公司	15,000,000.00	2010年3月29日	无
40	上海紫江企业集团股份有限公司	南京紫泉饮料工业有限公司	30,000,000.00	2010年1月15日	无
41	上海紫江企业集团股份有限公司	南昌紫江包装有限公司	12,000,000.00	2010年6月21日	无
42	上海紫江企业集团股份有限公司	宁波紫泉饮料工业有限公司	30,000,000.00	2010年1月5日	无
43	上海紫江企业集团股份有限公司	沈阳紫日包装有限公司	10,000,000.00	2010年2月19日	无
44	上海紫泉包装有限公司	沈阳紫泉包装有限公司	40,000,000.00	2010年6月15日	无
45	上海紫泉包装有限公司	沈阳紫泉包装有限公司	10,000,000.00	2010年4月15日	无
46	上海紫泉包装有限公司	沈阳紫泉包装有限公司	20,000,000.00	2010年5月11日	无
47	上海紫江企业集团股份有限公司	上海紫江(集团)有限公司	55,000,000.00	2010年12月15日	无
	小 计	人民币	756,000,000.00		
		美 元	8,170,000.00		
	非关联方:				
48	上海紫江企业集团股份有限公司	上海数讯信息技术有限公司	4,802,000.00	2010年12月18日	无
	小 计		4,802,000.00		
	合 计	人民币	760,802,000.00		

序号	担保单位	被担保单位	担保金额	债务到期日	对本公司的 财务影响
	美 元		8,170,000.00		

注：上述第 1-46 项被担保方均为公司子公司，第 47 项被担保方为公司第一大股东上海紫江（集团）有限公司，该担保已经 2008 年度股东大会决议审议通过，详见附注六（五）。

（三） 公司无需披露的其他或有负债。

八）、 承诺事项

（一） 重大承诺事项

1、 抵押资产情况

借款单位名称	抵押人	贷款银行名称	借款金额	抵押物名称	抵押物帐面金额	抵押物帐面净值	抵押物类别	备注
上海紫泉标签有限公司	上海虹桥商务大厦有限公司	招商银行股份有限公司上海曹杨支行	50,000,000.00	虹桥路 2272 号虹桥商务大厦 3-7 楼 (建筑面积 18,746.36 平方米)	278,906,467.53	226,777,604.16	固定资产、无形资产、投资性房地产	
上海虹桥商务大厦有限公司	上海虹桥商务大厦有限公司	招商银行股份有限公司上海曹杨支行	90,000,000.00					
武汉紫江企业有限公司	武汉紫江企业有限公司	招商银行股份有限公司武汉经济技术开发区支行	20,000,000.00	东西湖区慈惠农场及吴家山农场九支沟以东、团结大道以南	28,890,194.74	23,726,450.84	固定资产	
上海紫都佘山房产有限公司	上海紫都佘山房产有限公司	东亚银行有限公司上海分行	168,000,000.00	上海市松江区松江 SS-05-021 号 A、B 地块 (沪房地松字 (2006) 第 006076 号, 沪房地松字 (2006) 第 006077 号)	117,513,515.13	117,513,515.13	开发产品	注 1
上海紫都佘山房产有限公司	上海紫都佘山房产有限公司	东亚银行有限公司上海分行	192,000,000.00	上海市松江区松江 SS-05-054 号地块 (C) 块的占地面积不少于 114,613.00 平方米的土地使用权及其地上总建筑面积约 37,587 平方米的在建工程项目。该建设项目竣工后所建成的全部房屋及其占用范围内的建设用地使用权亦作为抵押物	211,213,597.75	211,213,597.75	开发成本	注 2
上海紫丹印务有限公司	上海紫丹食品包装印刷有限公司	交通银行股份有限公司上海闵行支行	40,000,000.00	北松路 888 号房产	47,165,225.04	38,675,485.20	固定资产	
				北松路 888 号土地	27,417,783.41	24,897,190.09	无形资产	
上海紫江(集团)有限公司	上海紫藤包装材料有限公司	上海银行股份有限公司卢湾支行	59,500,000.00	颀兴路 899 号的厂房 (建筑面积 74,562.00 平方米)	40,713,367.26	28,093,227.93	固定资产	
上海紫江(集团)有限公司	上海紫日包装有限公司	上海银行股份有限公司卢湾支行	33,500,000.00	颀兴路 899 号的厂房 (建筑面积 16,849.38 平方米) 及土地使用权 (土地面积 39,553.00 平方米)	67,094,263.19	50,442,651.16	固定资产	

注 1: 本公司向东亚银行有限公司上海分行借入长期借款 20,900 万元。该笔借款以本公司持有的上海市松江区松江 SS-05-021 号 A, B 地块土地使用权 (房地产权证编号分别为沪房地松字 (2006) 第 006076 号, 土地面积 63,339 平方米以及沪房地松字 (2006) 第 006077 号, 土地面积 40,057 平方米) 为抵押物。借款时的抵押物评估价值为 29,200 万元。2009 年 12 月 31 日账面净值为 117,513,515.13 元。至 2009 年 12 月 31 日该笔借款未还余额 16,800 万元。上述贷款除提供前述抵押条件外, 还由上海紫江 (集团) 有限公司及沈雯个人提供保证。至 2009 年 12 月 31 日该抵押物中已有 389 弄 81 号, 82 号, 85 号, 86 号, 87 号, 89 号, 90 号, 93 号, 100 号, 102 号, 137 号, 138 号, 139 号, 150 号, 151 号, 152 号, 159 号开发产品解除抵押。

注 2: 本公司向东亚银行有限公司上海分行借入长期借款 19,200 万元。该笔借款以本公司持有的上海市松江区 SS-05-054 号地块 (C) 块的土地使用权及地上总建筑面积约 37,857 平方米的开发成本作为抵押物以及该部分项目的全部应收账款作为质押物进行抵押及质押。至 2009 年 12 月 31 日该笔借款未还余额 19,200 万元。2009 年 12 月 31 日账面净值为 211,213,597.75 元。上述贷款除提供前述抵押条件外, 还有上海紫江 (集团) 有限公司及沈雯个人提供保证。

## 2、定期存单质押

质押人	质押权人	债务人	类别	债务金额 (USD)	到期日	质押物名称	质押物金额
上海紫日包装有限公司	中国银行上海市闵行支行	上海紫日包装有限公司	定期存单质押借款	800,000.00	2010 年 3 月 26 日	定期存单	5,333,422.00
上海紫日包装有限公司	中国银行上海市闵行支行	上海紫日包装有限公司	定期存单质押借款	695,465.00	2010 年 5 月 14 日	定期存单	4,736,372.29
上海紫日包装有限公司	上海银行	上海紫日包装有限公司	定期存单质押借款	1,798,110.00	2010 年 6 月 17 日	定期存单	12,315,075.58

## 3、商业承兑汇票贴现情况

贴现单位	金融机构名称	出票单位	出票日	到期日	票据金额
上海紫泉包装有限公司	招商银行	上海紫泉标签有限公司	2009 年 12 月 9 日	2010 年 6 月 9 日	8,650,000.00
上海紫泉包装有限公司	招商银行	上海紫泉标签有限公司	2009 年 12 月 20 日	2010 年 6 月 20 日	11,350,000.00
武汉紫海塑料制品有限	招商银行	武汉百事可乐饮料有限公	2009 年 12 月 15 日	2010 年 1 月 27 日	2,877,486.95

公司		司			
合计					22,877,486.95

#### 4、应收账款质押

公司质押其控股子公司上海紫江特种瓶业有限公司及武汉紫海塑料制品有限公司对上海百事可乐饮料有限公司、武汉百事可乐饮料有限公司现时及未来的所有应收款项,并确保质押期间任何时点上相关应收款项余额超过 5,000 万元人民币,如无法满足则需补入相应现金。质权人提供人民币 50,000 万元银行信贷融资,借款期间为 2008 年 12 月 11 日至 2011 年 11 月 12 日。截止至 2009 年 12 月 31 日该笔银行信贷融资余额为 46,000 万元。

#### (二) 无需披露前期承诺履行情况

### 九、资产负债表日后事项

#### (一) 重要的资产负债表日后事项说明

项目	内容	对财务状况和经营成果的影响数
资产负债表日后发行公司债券	2010 年 1 月 4 日, 公司 10 亿元公司债券发行完毕, 发行利率 6.1%, 期限 8 年, 本次公司债券由上海紫竹科学园区发展有限公司提供担保	因公司发行公司债券主要是归还银行借款, 所以对资产负债率影响较小, 只是改善长短期负债结构。因公司债券的期限为 8 年, 所以利率为 6.1% 相较公司目前银行借款的平均利率略有偏高, 不考虑加息因素以同期公司银行借款基准利率为 5-5.31%, 以归还 9 亿元银行借款计算, 按债券票面利率, 估计增加公司 2010 年利息支出 711 万元-990 万元。

#### (二) 资产负债表日后利润分配情况说明

根据 2010 年 3 月 16 日第四届董事会第十九次会议 2009 年度利润分配预案, 公司 2009 年度以年末总股本 1,436,736,158 股为基数, 向全体股东每 10 股派发现金红利 3 元 (含税)。

#### (三) 其他资产负债表日后事项说明:

- 1、杭州中恒电气股份有限公司经深圳证券交易所《关于杭州中恒电气股份有限公司人民币普通股股票上市交易的通知》(深证上[2010]75 号) 同意, 其发行的人民币普通股股票在深圳证券交易所上市, 证券简称“中恒电气”, 股票代码“002364”; 本次公开发行中网上定价发行的 1,344 万股股票将于 2010 年 3 月 5 日起上市交易。公司控股子公司上海紫江创业投资有限公司为其发行前股东。所持股份为 425 万股, 发行前占总股本的 8.5%, 发行后占总股本的 6.36%, 同时承诺自上市之日起 12 个月内不转让或者委托他人管理发行前持有的股份, 也不由杭州中恒电气股份有限公司收购该部分股份。
- 2、公司质押其控股子公司上海紫江特种瓶业有限公司及武汉紫海塑料制品有限公司对上海百事可乐饮料有限公司、武汉百事可乐饮料有限公司现时及未来的所有应收

款项取得的长期借款 46,000 万元。于 2010 年 2 月 1 日已全部清偿。

#### 十、 其他重要事项说明

- (一) 2009 年度有限售条件的流通股上市数量为 276,649,936 股，上市流通日为 2009 年 7 月 29 日。均系上海紫江（集团）有限公司持有，占总股本比例 19.26%。
- (二) 公司于 2008 年 7 月 4 日收到中国银行间交易商协会的“中市协注[2008]CP28 号”《接受注册通知书》，核定公司发行短期融资券注册金额 10 亿元，有效期截至 2010 年 6 月 24 日。公司在 2008 年 7 月 17 日成功发行 2008 年第一期短期融资券 5 亿元人民币，已于 2009 年 7 月 18 日成功兑付。公司于 2009 年 5 月 19 日成功发行 2009 年度第一期短期融资券 5 亿元人民币，期限 365 天，利率 2.85%。
- (三) 公司为参股公司上海数讯信息技术有限公司向交通银行上海浦东支行申请人民币 480.2 万元流动资金借款提供连带责任保证担保，期限一年。

#### 十一）、母公司财务报表主要项目注释

##### (一) 应收账款

##### 1、 应收账款

种类	年末余额				年初余额			
	账面金额	占总额比例 (%)	坏账准备	坏账准备比例 (%)	账面金额	占总额比例 (%)	坏账准备	坏账准备比例 (%)
单项金额重大的应收账款								
单项金额不重大但按信用风险特征组合后该组合的风险较大的应收账款	2,177,300.73	1.22	2,107,115.96	96.78	2,172,682.40	1.08	1,642,978.14	75.62
其他不重大应收账款	175,925,204.28	98.78	621,633.26	0.35	198,804,712.89	98.92	313,635.81	0.16
合计	178,102,505.01	100.00	2,728,749.22		200,977,395.29	100.00	1,956,613.95	

##### 2、 年末单项金额重大或虽不重大但单独进行减值测试的应收账款坏账准备计提

单位名称	账面余额	坏账准备金额	计提比例 (%)	理由
北京碧奥果蔬饮品有限公司	1,603,664.80	1,603,664.80	100.00	已胜诉但对方无力支付
北京青松岭饮品有限公司	158,550.00	158,550.00	100.00	厂家失踪

北京益天际饮料食品有限公司	9,600.00	9,600.00	100.00	对方无力支付
合计	1,771,814.80	1,771,814.80		

## 3、单项金额不重大但按信用风险特征组合后该组合的风险较大的应收账款：

账龄	年末余额			年初余额		
	账面余额		坏账准备	账面余额		坏账准备
	金额	比例 (%)		金额	比例 (%)	
3-4 年 (含 4 年)	5,171.33	0.24	2,068.53	345,562.84	15.90	138,225.14
4-5 年 (含 4 年)	345,009.84	15.85	277,927.87	1,611,832.80	74.19	1,289,466.24
5 年以上	1,827,119.56	83.91	1,827,119.56	215,286.76	9.91	215,286.76
合计	2,177,300.73	100.00	2,107,115.96	2,172,682.40	100.00	1,642,978.14

## 4、本报告期无实际核销的应收账款。

## 5、年末应收账款中无持本公司 5% 以上 (含 5%) 表决权股份的股东单位欠款。

## 6、应收账款金额前五名单位情况

单位名称	与本公司关系	金额	年限	占应收账款总额的比例 (%)
武汉紫海塑料制品有限公司	子公司	42,928,494.97	1 年以内	24.10
成都紫江包装有限公司	子公司	27,075,077.61	1 年以内	15.20
沈阳紫江包装有限公司	子公司	15,268,782.99	1 年以内	8.57
长春百事可乐饮料有限公司	非关联方	12,104,605.60	1 年以内	6.80
江西紫江包装有限公司	子公司	11,073,633.01	1 年以内	6.22

## 7、应收关联方账款情况

单位名称	与本公司关系	金额	占应收账款总额的比例 (%)
武汉紫海塑料制品有限公司	子公司	42,928,494.97	24.10
成都紫江包装有限公司	子公司	27,075,077.61	15.20
沈阳紫江包装有限公司	子公司	15,268,782.99	8.57
江西紫江包装有限公司	子公司	11,073,633.01	6.22
福州紫江包装有限公司	子公司	9,654,249.61	5.42
广州紫江包装有限公司	子公司	9,006,187.30	5.06



武汉紫江企业有限公司	子公司	6,532,611.28	3.67
天津紫江食品容器有限公司	子公司	3,711,523.60	2.08
上海紫江国际贸易有限公司	关联方	2,912,651.55	1.64
南京紫泉饮料工业有限公司	子公司	2,786,978.94	1.56
成都紫泉饮料工业有限公司	子公司	2,600,208.88	1.46
上海紫东薄膜材料股份有限公司	子公司	2,157,681.69	1.21
上海紫藤包装材料有限公司	子公司	1,100,000.00	0.62
杭州紫江包装有限公司	子公司	819,720.00	0.46
上海紫泉饮料工业有限公司	子公司	73,374.60	0.04

8、本报告期无不符终止确认条件的应收账款。

9、本报告期无以应收账款为标的资产进行资产证券化。

## (二) 其他应收款

### 1、 其他应收款

种类	年末余额				年初余额			
	账面金额	占总额 比例 (%)	坏账准备	坏账准备 比例 (%)	账面金额	占总额 比例 (%)	坏账准备	坏账准备 比例 (%)
单项金额重大的 其他应收款	669,164,526.78	81.04			780,360,000.00	93.17	321,000.00	0.04
单项金额不重大 但按信用风险特 征组合后该组合 的风险较大的其 他应收款	3,196,017.09	0.39	2,984,035.81	93.37	2,982,408.33	0.36	2,421,543.78	81.19
其他不重大其他 应收款	153,340,223.73	18.57	52,530.11	0.03	54,170,117.77	6.47	399,119.06	0.74
合计	825,700,767.60	100.00	3,036,565.92		837,512,526.10	100.00	3,141,662.84	

2、年末无单项金额重大或虽不重大但单独进行减值测试的其他应收款坏账准备计提。

3、单项金额不重大但按信用风险特征组合后该组合的风险较大的其他应收款：

账龄	年末余额			年初余额		
	账面余额		坏账准备	账面余额		坏账准备
	金额	比例 (%)		金额	比例 (%)	
3-4年(含4年)	305,383.69	9.56	122,153.48	176,889.91	5.93	70,755.96
4-5年(含4年)	143,755.30	4.50	115,004.23	2,273,652.98	76.24	1,818,922.38

5 年以上	2,746,878.10	85.94	2,746,878.10	531,865.44	17.83	531,865.44
合计	3,196,017.09	100.00	2,984,035.81	2,982,408.33	100.00	2,421,543.78

4、 本报告期无实际核销的其他应收款情况。

5、 年末其他应收款中无持本公司 5%以上（含 5%）表决权股份的股东单位欠款。

6、 本报告期无金额较大的其他的其他应收款。

7、 其他应收款金额前五名单位情况

单位名称	与本公司关系	性质或内容	金额	年限	占其他应收款总额的比例 (%)
上海紫东薄膜材料股份有限公司	子公司	往来款	215,664,080.64	1 年以内	26.12
上海紫藤包装材料有限公司	子公司	往来款	139,964,745.36	1 年以内	16.95
上海虹桥商务大厦有限公司	子公司	往来款	88,335,000.00	1 年以内	10.70
上海紫日包装有限公司	子公司	往来款	76,384,018.03	1 年以内	9.25
上海紫燕合金应用科技有限公司	子公司	往来款	65,212,078.22	1 年以内	7.90

8、 其他应收关联方款项

单位名称	与本公司关系	金额	占应收账款总额的比例 (%)
上海紫东薄膜材料股份有限公司	子公司	215,664,080.64	26.12
上海紫藤包装材料有限公司	子公司	139,964,745.36	16.95
上海虹桥商务大厦有限公司	子公司	88,335,000.00	10.70
上海紫日包装有限公司	子公司	76,384,018.03	9.25
上海紫燕合金应用科技有限公司	子公司	65,212,078.22	7.90
上海紫丹食品包装印刷有限公司	子公司	43,395,000.00	5.26
沈阳紫江包装有限公司	子公司	40,209,604.53	4.87
上海紫泉饮料工业有限公司	子公司	36,664,000.00	4.44
郑州紫江包装有限公司	子公司	36,302,090.36	4.40
上海紫华企业有限公司	子公司	30,842,481.76	3.74
济南紫江包装有限公司	子公司	18,952,201.27	2.30
上海紫江物流有限公司	子公司	4,000,000.00	0.48
武汉紫泉饮料工业有限公司	子公司	3,615,844.49	0.44
成都紫江包装有限公司	子公司	2,650,978.88	0.32
上海紫都佘山房产有限公司	子公司	460,000.00	0.06
武汉紫江企业有限公司	子公司	147,663.00	0.02

- 9、 本报告期无不符合终止确认条件的其他应收款。
- 10、 本报告期无以其他应收款为标的资产进行资产证券化的情况。

(三) 长期股权投资

单位：人民币元

被投资单位	核算方法	初始投资成本	年初余额	增减变动	年末余额	在被投资单 位持股比例 (%)	在被投资单 位表决权比 例 (%)	在被投资单位持股 比例与表决权比例 不一致的说明	减值准备	本年计 提减值 准备	本年现金红利
上海 DIC 油墨有限公司	权益法	29,623,607.48	50,436,620.96	5,501,145.00	55,937,765.96	35.00	35.00				5,859,000.00
上海利士包装有限公司	权益法	48,099,860.00	60,486,324.31	5,380,645.28	65,866,969.59	45.00	45.00				
上海紫江彩印包装有限公司	权益法	138,008,126.22	110,597,006.88	29,590,424.51	140,187,431.39	47.50	47.50				2,590,842.55
上海威尔泰工业自动化股份有限公司	权益法	3,987,397.86	26,585,921.31	-4,240,517.37	22,345,403.94	12.81	12.81				488,239.35
天津实发-紫江包装有限公司	权益法	21,108,345.12	29,729,599.65	5,658,481.95	35,388,081.60	35.00	35.00				1,693,437.87
天津利士包装有限公司	权益法	8,760,400.00	10,325,692.15	650,476.86	10,976,169.01	20.45	20.45				
上海紫东化工材料有限公司	权益法	76,243,118.00	11,298,764.65	-2,683,084.93	8,615,679.72	49.00	49.00				
上海虹桥商务大厦有限公司	权益法	159,951,699.89	213,861,594.11	26,929,716.26	240,791,310.37	40.00	40.00				
权益法小计			513,321,524.02	66,787,287.56	580,108,811.58						10,631,519.77

被投资单位	核算方法	初始投资成本	年初余额	增减变动	年末余额	在被投资单 位持股比例 (%)	在被投资单 位表决权比 例(%)	在被投资单位持股 比例与表决权比例 不一致的说明	减值准备	本年计 提减值 准备	本年现金红利
上海数讯信息技术有限 公司	成本法	15,260,000.00	15,260,000.00		15,260,000.00	13.72	13.72				
上海紫竹科学园区发展 有限公司	成本法	95,000,000.00	95,000,000.00		95,000,000.00	4.75	4.75				
上海紫华企业有限公司	成本法	69,455,751.06	58,056,919.68	8,919,999.95	66,976,919.63	100.00	100.00				
上海紫泉包装有限公司	成本法	223,880,965.98	223,880,965.98		223,880,965.98	100.00	100.00				
武汉紫江包装有限公司	成本法	68,553,718.28	68,553,718.28		68,553,718.28	81.00	81.00				
上海紫日包装有限公司	成本法	166,583,850.49	166,581,990.00		166,581,990.00	100.00	100.00				
上海紫江喷铝包装材料 有限公司	成本法	108,359,452.96	108,359,452.96		108,359,452.96	100.00	100.00				
成都紫江包装有限公司	成本法	82,126,366.68	82,125,069.11		82,125,069.11	98.95	98.95				
上海紫江创业投资有限 公司	成本法	174,000,000.00	174,000,000.00		174,000,000.00	60.00	60.00				
郑州紫江包装有限公司	成本法	63,489,080.00	63,489,080.00		63,489,080.00	100.00	100.00				
上海紫藤包装材料有限 公司	成本法	105,357,191.39	106,389,807.54		106,389,807.54	75.00	75.00		303,525.03		
广州紫江包装有限公司	成本法	78,500,000.00	78,500,000.00		78,500,000.00	98.13	98.13				
上海紫燕合金应用科技 有限公司	成本法	63,266,142.07	63,266,142.07		63,266,142.07	60.00	60.00				

被投资单位	核算方法	初始投资成本	年初余额	增减变动	年末余额	在被投资单 位持股比例 (%)	在被投资单 位表决权比 例(%)	在被投资单位持股 比例与表决权比例 不一致的说明	减值准备	本年计 提减值 准备	本年现金红利
上海紫东薄膜材料股份有限公司	成本法	203,127,893.88	247,488,570.00		247,488,570.00	74.70	74.70				
南昌紫江包装有限公司	成本法	48,500,000.00	48,500,000.00		48,500,000.00	97.00	97.00				
合肥紫江包装有限公司	成本法	48,500,000.00	48,500,000.00		48,500,000.00	97.00	97.00				
福州紫江包装有限公司	成本法	36,000,000.00	36,000,000.00		36,000,000.00	90.00	90.00				
沈阳紫江包装有限公司	成本法	72,500,000.00	72,500,000.00		72,500,000.00	96.67	96.67				
上海紫丹印务有限公司	成本法	119,472,135.04	69,010,419.46	50,000,000.00	119,010,419.46	100.00	100.00				
武汉紫江企业有限公司	成本法	97,552,337.00	97,552,337.00		97,552,337.00	75.00	75.00				
上海紫江特种瓶业有限公司	成本法	61,200,000.00	61,199,807.17		61,199,807.17	75.00	75.00				
武汉紫海塑料制品有限公司	成本法	48,724,336.02	49,452,469.68		49,452,469.68	100.00	100.00				
上海紫泉饮料工业有限公司	成本法	99,289,860.36	95,296,461.41		95,296,461.41	75.00	75.00				
南京紫泉饮料工业有限公司	成本法	61,699,609.22	61,699,609.22		61,699,609.22	75.00	75.00				
宁波紫泉饮料工业有限公司	成本法	73,553,063.17	73,553,063.17		73,553,063.17	75.00	75.00				

被投资单位	核算方法	初始投资成本	年初余额	增减变动	年末余额	在被投资单 位持股比例 (%)	在被投资单 位表决权比 例(%)	在被投资单位持股 比例与表决权比例 不一致的说明	减值准备	本年计 提减值 准备	本年现金红利
上海紫江食品容器包装 有限公司	成本法	31,024,029.53	31,024,029.53		31,024,029.53	75.00	75.00				
天津紫江食品容器包装 有限公司	成本法	11,039,557.42	11,039,557.42		11,039,557.42	45.00	45.00				
成都紫泉饮料工业有限 公司	成本法	14,897,700.00	14,897,700.00		14,897,700.00	90.00	90.00				
江苏紫江食品容器包装 有限公司	成本法	13,500,000.00	13,500,000.00		13,500,000.00	90.00	90.00				
上海紫丹食品包装印刷 有限公司	成本法	39,552,420.00	27,757,602.78	9,138,100.00	36,895,702.78	75.00	75.00				
上海紫都佘山房产有限 公司	成本法	172,800,000.00	74,806,758.38		74,806,758.38	54.00	54.00				
济南紫江包装有限公司	成本法	17,000,000.00	17,000,000.00		17,000,000.00	62.50	62.50				
杭州紫江包装有限公司	成本法	39,182,130.80	37,970,474.61		37,970,474.61	51.00	51.00				
成本法小计			2,492,212,005.45	68,058,099.95	2,560,270,105.40				303,525.03		
合计			3,005,533,529.47	134,845,387.51	3,140,378,916.98				303,525.03		10,631,519.77

**(四) 营业收入及营业成本****1、 营业收入**

项 目	本年发生额	上年发生额
主营业务收入	1,039,003,742.03	1,153,766,482.70
其他业务收入	153,227,373.03	159,671,874.22
营业成本	932,221,590.89	1,113,461,001.42

**2、 主营业务（分行业）**

项 目	本年发生额		上年发生额	
	营业收入	营业成本	营业收入	营业成本
工 业	1,039,003,742.03	778,201,674.70	1,153,766,482.70	958,598,801.35

**3、 主营业务（分产品）**

项 目	本年发生额		上年发生额	
	营业收入	营业成本	营业收入	营业成本
PET 瓶及瓶坯	1,039,003,742.03	778,201,674.70	1,153,766,482.70	958,598,801.35

**4、 主营业务（分地区）**

地 区	本年发生额		上年发生额	
	营业收入	营业成本	营业收入	营业成本
华东地区	929,099,769.03	688,554,858.65	1,126,441,584.85	934,674,925.95
华北地区	130,498,986.21	120,581,071.72	102,144,438.58	102,516,897.46
东北地区	70,794,662.05	60,351,033.85	41,541,663.06	38,767,707.44
公司内各业务分部相互抵消	91,389,675.26	91,285,289.52	116,361,203.79	117,360,729.50
合 计	1,039,003,742.03	778,201,674.70	1,153,766,482.70	958,598,801.35

**5、 公司前五名客户的营业收入情况**

客户名称	营业收入总额	占公司全部营业收入的比例 (%)
上海紫江特种瓶业有限公司	183,808,288.52	15.42
广州紫江包装有限公司	103,774,373.39	8.70
武汉紫海塑料制品有限公司南昌分公司	67,003,172.27	5.62
福州紫江包装有限公司	58,473,006.76	4.90
可口可乐装瓶商生产(东莞)有限公司	48,429,371.89	4.06

**(五) 投资收益**



1、 投资收益明细

项目	本年发生额	上年发生额
成本法核算的长期股权投资收益	227,933,303.96	175,565,673.50
权益法核算的长期股权投资收益	63,244,216.47	-5,962,868.63
处置长期股权投资产生的投资收益	23,942,623.19	
持有交易性金融资产期间取得的投资收益		
持有至到期投资取得的投资收益期间取得的投资收益		
持有可供出售金融资产等期间取得的投资收益		
处置交易性金融资产取得的投资收益	1,256,371.09	2,522,591.50
持有至到期投资取得的投资收益		
可供出售金融资产等取得的投资收益		
其他	12,552,398.50	14,738,436.37
合 计	328,928,913.21	186,863,832.74

2、按成本法核算的长期股权投资收益前五名

被投资单位	本年发生额	上年发生额
上海紫日包装有限公司	26,115,784.14	15,254,633.89
上海紫丹印务有限公司	34,568,246.28	
武汉紫江企业有限公司	23,879,391.80	34,495,079.51
上海紫江特种瓶业有限公司	28,069,573.85	20,933,590.35
沈阳紫江包装有限公司	23,040,613.89	9,993,574.24

3、按权益法核算的长期股权投资收益前五名:

被投资单位	本年发生额	上年发生额
上海虹桥商务大厦有限公司	29,392,786.52	-1,442,597.42
上海 DIC 油墨有限公司	11,362,944.10	8,370,381.85
上海紫江彩印包装有限公司	10,759,895.08	2,554,712.30
上海利士包装有限公司	5,416,817.45	4,801,400.51
天津实发-紫江包装有限公司	7,351,919.82	1,178,093.35

(六) 现金流量表补充资料

项 目	本年金额	上年金额
1、将净利润调节为经营活动现金流量		
净利润	358,991,700.77	177,481,603.36
加：资产减值准备	667,038.35	3,206,255.03

固定资产折旧、油气资产折耗、生产性生物资产折旧	62,699,182.43	63,550,886.39
无形资产摊销	289,392.38	217,421.52
长期待摊费用摊销	3,790,913.04	1,990,751.81
处置固定资产、无形资产和其他长期资产的损失（收益以“－”号填列）	74,624.61	945,594.96
固定资产报废损失（收益以“－”号填列）		
公允价值变动损失（收益以“－”号填列）		
财务费用（收益以“－”号填列）	113,451,400.23	121,619,098.56
投资损失（收益以“－”号填列）	-328,928,913.21	-186,863,832.74
递延所得税资产减少（增加以“－”号填列）	183,403.38	-140,292.43
递延所得税负债增加（减少以“－”号填列）	-327,111.27	-981,333.81
存货的减少（增加以“－”号填列）	18,009,473.45	107,973,510.48
经营性应收项目的减少（增加以“－”号填列）	-44,939,402.42	-488,385,283.30
经营性应付项目的增加（减少以“－”号填列）	166,594,756.13	-34,852,202.35
其他	-297,406.82	
经营活动产生的现金流量净额	350,259,051.05	-234,237,822.52
2、不涉及现金收支的重大投资和筹资活动		
债务转为资本		
一年内到期的可转换公司债券		
融资租入固定资产		
3、现金及现金等价物净变动情况		
现金的年末余额	180,257,333.12	361,049,597.89
减：现金的年初余额	361,049,597.89	203,663,893.09
加：现金等价物的年末余额		
减：现金等价物的年初余额		
现金及现金等价物净增加额	-180,792,264.77	157,385,704.80

## 十二、 补充资料

## (一) 当期非经常性损益明细表

项目	金额	说明
非流动资产处置损益	90,426,285.05	
越权审批或无正式批准文件的税收返还、减免		
计入当期损益的政府补助（与企业业务密切相关，按照国家统一标准定额或定量享受的政府补助除外）	11,070,655.96	
计入当期损益的对非金融企业收取的资金占用费		

项目	金额	说明
企业取得子公司、联营企业及合营企业的投资成本小于取得投资时应享有被投资单位可辨认净资产公允价值产生的收益	1,154,607.95	
非货币性资产交换损益		
委托他人投资或管理资产的损益		
因不可抗力因素，如遭受自然灾害而计提的各项资产减值准备		
债务重组损益		
企业重组费用，如安置职工的支出、整合费用等		
交易价格显失公允的交易产生的超过公允价值部分的损益		
同一控制下企业合并产生的子公司年初至合并日的当期净损益		
与公司正常经营业务无关的或有事项产生的损益		
除同公司正常经营业务相关的有效套期保值业务外，持有交易性金融资产、交易性金融负债产生的公允价值变动损益，以及处置交易性金融资产、交易性金融负债和可供出售金融资产取得的投资收益	6,407,230.25	
单独进行减值测试的应收款项减值准备转回		
对外委托贷款取得的损益	1,979,002.27	
采用公允价值模式进行后续计量的投资性房地产公允价值变动产生的损益		
根据税收、会计等法律、法规的要求对当期损益进行一次性调整对当期损益的影响		
受托经营取得的托管费收入		
除上述各项之外的其他营业外收入和支出	-1,946,550.00	
其他符合非经常性损益定义的损益项目		
所得税影响额	-7,837,202.83	
少数股东权益影响额（税后）	234,078.54	
合 计	101,488,107.19	

## (二) 净资产收益率及每股收益：

报告期利润	加权平均净资产收 益率 (%)	每股收益 (元)	
		基本每股收益	稀释每股收益
归属于公司普通股股东的净利润	18.56	0.46	0.46
扣除非经常性损益后归属于公司 普通股股东的净利润	15.68	0.39	0.39

(三) 公司主要会计报表项目的异常情况及原因。

报表项目	期末余额 (或本年 金额)	年初余额 (或上年 金额)	变动比率 (%)	变动原因
所得税费用	148,374,348.62	57,510,230.04	158.00	公司报告期利润总额增长 190.91%，所得税费用相应增长

十三)、财务报表的批准报出

本财务报表业经公司董事会于 2010 年 3 月 16 日批准报出。

## 十二、备查文件目录

- 1、载有法定代表人、主管会计工作负责人、会计机构负责人签名并盖章的会计报表。
- 2、载有会计师事务所盖章，注册会计师签名并盖章的审计报告原件。
- 3、报告期内在中国证监会指定报纸上公司披露过的所有公司文件的正本及公告的原稿

董事长：沈雯  
上海紫江企业集团股份有限公司  
2010 年 3 月 18 日

## 上海紫江企业集团股份有限公司

### 董事会关于公司内部控制的自我评估报告

本公司董事会及全体董事保证本报告内容不存在任何虚假记载、误导性陈述或重大遗漏，并对其内容的真实性、准确性和完整性承担个别及连带责任。

建立健全并有效实施内部控制是本公司董事会及管理层的责任。本公司内部控制的目标是：持之以恒地推进公司治理机制的建设，建立健全完备的法人治理结构，规范日常运作，合理保证企业经营管理合法合规、资产安全、财务报告及相关信息真实完整，提高经营效率和效果，促进企业实现发展战略。

内部控制存在固有局限性，故仅能对达到上述目标提供合理保证；而且，内部控制的有效性亦可能随公司内、外部环境及经营情况的改变而改变。本公司内部控制设有检查监督机制，内控缺陷一经识别，本公司将立即采取整改措施。

本公司建立和实施内部控制制度时，考虑了以下基本要素：

- 1、 内部环境：主要包括治理结构、组织机构设置与权责分配、企业文化、人力资源政策、内部审计机构设置、反舞弊机制等。
- 2、 风险评估：主要包括目标设定、风险识别、风险分析和风险应对等。
- 3、 控制活动：主要包括职责分工控制、授权控制、审核批准控制、预算控制、财产保护控制、会计系统控制、内部报告控制、经济活动分析控制、绩效考评控制、信息技术控制等。
- 4、 信息与沟通：主要包括信息的收集机制及在企业内部和与企业外部有关方面的沟通机制等。
- 5、 内部监督：主要包括对建立并执行内部控制的整体情况进行持续性监督检查，对内部控制的某一方面或者某些方面进行专项监督检查，以及提交相应的检查报告、提出有针对性的改进措施等。

本公司董事会对本年度上述所有方面的内部控制进行了认真地检查和自我评估，评估发现：自本年度1月1日起至本报告期末，不存在的重大缺陷。

本公司董事会认为，自本年度 1 月 1 日起至本报告期末止，本公司内部控制制度健全、执行有效。

本报告已于 2010 年 3 月 16 日经公司第四届董事会第十九次会议审议通过，本公司董事会及其全体成员对其内容的真实性、准确性和完整性承担个别及连带责任。

本公司未聘请会计师事务所对公司本年度的内部控制情况进行核实评价。

上海紫江企业集团股份有限公司

董事会

2010 年 3 月 16 日

## 上海紫江企业集团股份有限公司

### 2009 年度履行社会责任的报告

本公司董事会及全体董事保证本报告内容不存在任何虚假记载、误导性陈述或重大遗漏，并对其内容的真实性、准确性和完整性承担个别及连带责任。

作为一家民营上市公司，公司在发展壮大的过程中，不仅努力为全体股东创造价值，同时也对国家和社会的全面发展、自然环境和资源，以及债权人、公司员工、客户、消费者、供应商等利益相关方主动承担责任，实现公司与社会可持续发展，公司每年都通过可口可乐社会责任认证，2009 年实现的每股社会贡献值为 1.15 元。

#### 一、 公司员工的权益保护

公司严格遵守《劳动法》、《劳动合同法》，依法保护职工的合法权益，公司所有员工均按照有关法律法规的规定与公司签订了《劳动合同》，并办理了养老、医疗、失业、生育等社会保险。

公司注重员工的劳动保护，遵守所有与健康和工作场所安全有关的适用法律，提供安全健康的工作环境，包括为员工配备劳动服装等必要的劳动防护用品；组织员工参加安全生产知识培训与演练，提高自我保护能力；安排专人负责员工的卫生与安全，定期安排员工做健康检查；原材料以安全高度堆放，定期对生产设备进行维修保养，所有机器都有安全保障系统，防止操作员将身体靠近机器危险转动部件；按规定配置防火设备，并放置在容易取用的地方，生产车间有足够的紧急疏散通道，每个独立空间配备有足够的急救箱并定期更换添置箱内急救用品等很多方面。

公司认为人才就是企业财富，因此，根据公司的发展水平努力提高员工的薪酬水平与福利待遇，并为员工成长提供平等的发展机会及空间；为员工提供各种培训机会，每年都根据公司的发展及员工的需求，开展多层次、多主题的一系列培训，2009 年公司共组织 160 多次各种形式的培训，积极组织劳动竞赛、合理化建议、技术革新及岗位练兵、技术比武等经济技术创新活动，努力提高员工技能水平，提升员工素质，增强其社会竞争力；公司倡导和谐的企业文化，组织如旅游、知识讲座、运动会等一些群众性的活动，并定期对员工进行满意度调查，积极采纳员工的合理化建议，促进劳资关系的和谐稳定。2009 年结合公司上市 10 周年庆，开展了上市十年间大事计评比，员工参与度达到了 90%，



使员工更好地了解了企业历史，促进了员工对企业的认同度和积极性。

## 二、 对产品质量的把关及与客户、供应商的关系

公司成立以来一直以“产品质量是企业的生命线”为宗旨，强化产品质量，早在多年前就通过ISO9001：2000质量体系认证体系，通过执行严格的质量标准，采取细致入微的质量控制措施，认真落实质量体系，在各重点工序均建立了质量控制监测点，将售后投诉与生产直接挂钩，保证了在生产过程中解决质量问题，有效的保护了消费者权益。公司也不断开发新产品，提升产品科技含量，优化产品结构，公司的主要产品均获得专利，2009年总申请专利31个，得到授权17个，其中发明专利4项，实用新型专利13项。公司在产品质量水平、创新能力、质量保证能力、知名度、规模经济等方面在同行业中处于领先地位。

公司一直注重服务意识，以客户增值服务为导向，以互利双赢，共同发展为合作理念，想客户所想，注重服务好每一个细节，以诚信的态度赢得了客户的信赖，与百事可乐、可口可乐、统一、肯德基等一批国内外知名企业形成了长期、稳定的策略联盟合作关系。

公司注重供应链的建设，不断完善采购流程与机制，建立了公平、公正的评估体系，在货品质量、交付期限、诚实信用等关键方面设立评价点，为供应商确立良好的竞争环境，并加强与供应商的沟通合作。

## 三、 对社区、对公益事业的支持

公司一直注重实现企业与社会和谐发展。随着公司上市 10 年来，不断发展壮大，公司现有 40 余家子公司，分布于全国各地，提供了大量的就业岗位，现共有员工 7189 人，2009 年度人工费总额 24200 万元，缴纳社会保险费约 8069 万元。

公司奉行诚信经营，上缴税收 42859.79 万元。

公司倡导良好的社会风尚，在自身做大做强的同时，不忘回报社会。公司的董事、高管长期资助贫困学生完成学业。

## 四、 股东权益及其债权人的保护

公司一直注重投资者关系，以股东利益最大化为宗旨，公平公正地对待所有股东，及时披露信息，并积极创造各种交流渠道，方便股东参加股东大会，邀请股东实地参观公司，召开推介会，网上路演等方式向投资者传递公司的发展战略及经营状况，为股东

行使权利提供一切可能的条件。上市以来，每年坚持分配现金红利，2009 年分配现金红利 7183.68 万元，1999 年以来累计分配现金红利 11.81 亿元。

公司与债权人保持互动沟通，及时通报与债权人相关的信息，配合债权人了解公司有关财务、经营、管理等方面的情况，包括邀请债权银行实地考察公司，提供资金使用情况、寄送紫江人报等，2009 年，公司支付银行等债权人的财务费用为 17424.34 万元。

#### 五、公司在促进环境及生态可持续发展方面的工作

公司多年来一直注重内涵挖潜，坚持把节能降耗、降本增效放在首位，全面开展资源节约与综合利用，重点做好节电、节水和环境保护，为公司的可持续发展提供了有效保障。一方面，公司积极进行技术创新，开发新工艺，研制新产品，优化产品结构，提升产品科技含量，降低单位产品的消耗；另一方面，公司细化管理，实施技术攻关，优化工艺生产流程，加强高耗能装置的运行管理，使生产设备耗能不断降低，并对工人积极进行培训，通过优化设备维护水平，提升员工操作技能，不断提高设备的运行效率和寿命，大大降低了生产运行成本。同时，对于生产中可能产生的次品及时集中清运，出售给可回收利用的厂家。另外，公司建立了电子化、网络化办公模式，充分利用现代信息技术手段，减少办公纸的使用，实行无纸化办公。

六、2009 年公司实现每股社会贡献值为 1.15 元（计算公式为：（归属于股东的净利润+2009 年上缴税收额+财务费用+现金红利+员工工资及社会保险费）/总股本）

公司以“打造成受人尊敬的企业”为宗旨，一直重视将社会责任视为公司生产经营管理的重要组成部分，今后，将继续遵循等价有偿、诚实信用的原则，遵守社会公德、商业道德，在追求经济效益、保护股东权利的同时，进一步保护职工和债权人的合法权益，诚信对待客户、供应商，积极保护环境，热心参与社会公益事业，促进公司与全社会的和谐发展。

上海紫江企业集团股份有限公司  
董事会

2010 年 3 月 16 日

## 独立董事对公司累计和当期对外担保情况 的专项说明及独立意见

根据中国证监会《关于规范上市公司与关联方资金往来及上市公司对外担保若干问题的通知》的精神，我们本着认真、负责的态度，对公司对外担保的情况进行了核查和落实，现将有关情况说明如下：

公司严格按照《公司章程》等规定，规范公司对外担保行为，控制公司对外担保风险。截止 2009 年 12 月 31 日止，公司提供担保的情况如下：

- 1、为控股股东提供的担保余额为 148,000,000 元
- 2、为控股子公司提供的担保余额为人民币 756,786,394 元
- 3、为公司持股比例在 50%以下的其他关联方提供的担保余额为 4,802,000 元
- 4、无为资产负债率超过 70%的企业提供的担保余额
- 5、无单笔担保金额超过最近一期经审计净资产 10%
- 6、无为非法人单位提供的担保
- 7、无为个人提供的担保

上述担保余额合计人民币 909,588,394 元，占公司 2009 年未经审计净资产的 28.05%，均属于公司生产经营及资金合理利用所需要。公司的担保决策程序合法、合理、公允，并及时履行了相关的信息披露义务，没有损害公司及公司股东尤其是中小股东的利益。

独立董事（签字）

2010 年 3 月 16 日