



中国诚通控股集团有限公司
CHINA CHENGTONG HOLDINGS GROUP LTD.

中国诚通控股集团有限公司
2023年面向专业投资者公开发行
公司债券（第一期）
募集说明书摘要

注册金额	550 亿元
本期债券发行金额	不超过 40 亿元（含）
增信情况	无
发行人	中国诚通控股集团有限公司
发行人主体信用等级	AAA
本期债券信用等级	AAA
信用评级机构	联合资信评估股份有限公司

牵头主承销商、债券受托管理人、簿记管理人



广发证券股份有限公司

（住所：广东省广州市黄埔区中新广州知识城腾飞一街2号618室）

联席主承销商



中信证券股份有限公司
CITIC Securities Company Limited

中信证券股份有限公司

（住所：广东省深圳市福田区中心三路8号卓越时代广场（二期）北座）

签署日期：2023年3月13日

声 明

本募集说明书摘要的目的仅为向投资者提供有关本次发行的简要情况，并不包括募集说明书全文的各部分内容。募集说明书全文同时刊载于上海证券交易所网站（www.sse.com.cn）。投资者在做出认购决定之前，应仔细阅读募集说明书全文，并以其作为投资决定的依据。

目 录

声 明.....	2
目 录.....	3
释 义.....	5
一、常用名词释义	5
二、专业名词释义	7
第一节 发行条款	9
一、本期债券的基本发行条款	9
二、本期债券的特殊发行条款	11
三、本期债券发行、登记结算及上市流通安排	12
四、认购人承诺	12
第二节 募集资金运用	14
一、本期债券募集资金规模	14
二、本期债券募集资金使用计划	14
三、募集资金的现金管理	16
四、募集资金使用计划调整的授权、决策和风险控制措施	17
五、本期债券募集资金专项账户管理安排	17
六、募集资金运用对公司财务状况的影响	17
七、发行人关于本期债券募集资金的承诺	18
八、前次公司债券募集资金使用情况	18
第三节 发行人基本情况	20
一、发行人基本情况	20
二、发行人的历史沿革及重大资产重组情况	21
三、发行人股权结构和股东情况	25
四、发行人的重要权益投资情况	25
五、发行人的治理结构等情况	33
六、发行人的董监高情况	48
七、发行人主营业务情况	53

八、发行人的竞争优势	80
九、发行人发展战略和规划	82
十、其他与发行人主体相关的重要情况	98
第四节 财务会计信息	99
一、发行人财务报告总体情况	99
二、发行人财务会计信息及主要财务指标	109
三、发行人财务状况分析	124
四、或有事项及其他重要事项	181
第五节 发行人信用状况	185
一、发行人及本期债券的信用评级情况	185
二、发行人其他信用情况	187
第六节 备查文件	191
一、本期债券募集说明书及摘要的备查文件如下:	191
二、投资者可在以下地址或网站查询本期债券募集说明书全文及上述备查文件:	

释 义

本募集说明书摘要中，除非文意另有所指，下列简称具有如下含义：

一、常用名词释义

公司、本公司、发行人、中国诚通、诚通集团	指	中国诚通控股集团有限公司
本次债券	指	中国诚通控股集团有限公司 2021 年面向专业投资者公开发行公司债券（第二次）
本期债券	指	中国诚通控股集团有限公司 2023 年面向专业投资者公开发行公司债券（第一期）
本次发行	指	本期债券的发行
募集说明书/本募集说明书	指	根据有关法律、法规为本次发行而制作的《中国诚通控股集团有限公司 2023 年面向专业投资者公开发行公司债券（第一期）募集说明书》
募集说明书摘要/本募集说明书摘要	指	《中国诚通控股集团有限公司 2023 年面向专业投资者公开发行公司债券（第一期）募集说明书摘要》
主承销商、债券受托管理人、簿记管理人、广发证券	指	广发证券股份有限公司
主承销商、中信证券	指	中信证券股份有限公司
会计师事务所	指	立信会计师事务所（特殊普通合伙）
发行人律师	指	北京市嘉源律师事务所
资信评级机构、联合资信	指	联合资信评估股份有限公司
债券登记机构	指	中国证券登记结算有限责任公司上海分公司
中国证监会	指	中国证券监督管理委员会
上交所	指	上海证券交易所
公司章程	指	《中国诚通控股集团有限公司章程》
董事会	指	中国诚通控股集团有限公司董事会
国务院国资委、国资委	指	国务院国有资产监督管理委员会
监事会	指	中国诚通控股集团有限公司监事会
《监事会条例》	指	《国有企业监事会暂行条例》
《监管条例》	指	《企业国有资产监督管理暂行条例》
《国有资产法》	指	《中华人民共和国企业国有资产法》
《公司法》	指	《中华人民共和国公司法》
《证券法》（2019）	指	《中华人民共和国证券法（2019 年修订）》
《管理办法》	指	《公司债券发行与交易管理办法》
《信息披露管理办法》	指	《公司信用类债券信息披露管理办法》

法律、法规和规则	指	中国现行有效的相关法律法规、规范性文件及自律规则
国资厅改革〔2005〕116号	指	《关于选择中国诚通控股公司进行国有资产经营公司试点有关问题的通知》（国资厅改革〔2005〕116号）
债券持有人	指	根据债券登记机构的记录显示在其名下登记拥有本期债券的投资者
《债券持有人会议规则》	指	为保障公司债券持有人的合法权益，根据相关法律法规制定的《中国诚通控股集团有限公司2021年面向专业投资者公开发行公司债券（第二次）债券持有人会议规则》及其变更和补充
债券受托管理人	指	发行人根据《公司债券发行与交易管理办法》的规定为债券持有人聘请的受托管理人。在本期债券存续期内，由债券受托管理人依照本协议的约定维护债券持有人的利益
《债券受托管理协议》	指	公司与债券受托管理人签署的《中国诚通控股集团有限公司2021年面向专业投资者公开发行公司债券（第二次）受托管理协议》及其变更和补充
中国储运	指	中国物资储运集团有限公司
中国纸业	指	中国纸业投资有限公司
中国物流	指	中国物流股份有限公司
中国包装	指	中国包装有限责任公司
中商集团	指	中商企业集团公司
中商控股	指	中商控股集团有限公司
诚通国际	指	中诚通国际投资有限公司
诚通香港	指	中国诚通香港有限公司
国调基金	指	中国国有企业结构调整基金股份有限公司
诚通国贸	指	中国诚通国际贸易有限公司
诚通资产	指	中国诚通资产经营管理公司
诚通建投	指	诚通建投有限公司
华贸物流	指	港中旅华贸国际物流股份有限公司
诚通财务	指	诚通财务有限责任公司
诚通金控	指	北京诚通金控投资有限公司
内贸部	指	中华人民共和国国内贸易部
中储股份	指	中储发展股份有限公司
诚通发展	指	中国诚通发展集团有限公司
粤华包B	指	佛山华新包装股份有限公司
冠豪高新	指	广东冠豪高新技术股份有限公司
岳阳林纸	指	岳阳林纸股份有限公司

红塔仁恒	指	红塔仁恒纸业有限公司
泰格林纸	指	泰格林纸集团股份有限公司
中唱公司	指	中国唱片集团有限公司
中企国际	指	中国国际企业合作公司
沅江纸业	指	沅江纸业有限责任公司
洪江纸业	指	湖南泰格林纸集团洪江纸业有限责任公司
冠龙纸业	指	湛江冠龙纸业有限公司
珠海华丰	指	珠海华丰纸业有限公司
佛山诚通	指	佛山诚通纸业业有限公司
中国远洋	指	中国远洋运输（集团）总公司
宝钢股份	指	宝山钢铁股份有限公司
武钢股份	指	武汉钢铁股份有限公司
中材节能	指	中材节能股份有限公司
中粮集团	指	中粮集团有限公司
中国铁物	指	中国铁路物资（集团）总公司
中国电建	指	中国电力建设股份有限公司
中国国航	指	中国国际航空股份有限公司
普天集团	指	中国普天信息产业集团公司
中冶纸业	指	中冶纸业集团有限公司
中远海科	指	中远海运科技股份有限公司
招商局集团	指	招商局集团有限公司
混改基金	指	中国国有企业混合所有制改革基金有限公司
报告期、最近三年及一期	指	2019年、2020年和2021年以及2022年1-6月
交易日	指	指上海证券交易所的正常营业日
工作日	指	中华人民共和国商业银行的对公营业日（不包括法定节假日）
法定节假日、休息日	指	指中华人民共和国的法定及政府指定节假日或休息日（不包括香港特别行政区、澳门特别行政区和台湾省的法定节假日或休息日）

二、专业名词释义

无碳复写纸	指	无碳复写纸是一种新颖的复写纸，其特点是，在复写纸的上层写字，不用垫涂了油墨的复写层也能复写。无碳复写纸多应用于单据上。
热敏纸	指	热敏纸是专门用于热敏打印机上和热敏传真机的打印纸，常用于彩票。制作原理是在普通纸基上涂敷微粒粉末并以

		薄膜相隔。热敏纸遇热后无色染料与显色剂发生化学反应产生颜色，因此使用热敏纸在传真机上接收信号打印或直接用热敏打印机打印时，图文即可显示出来。
供应链管理	指	供应链是由供应商、制造商、仓库、配送中心和渠道商等构成的物流网络。供应链管理是指在满足一定的客户服务水平的条件下，为了使整个供应链系统成本达到最小而把供应商、制造商、仓库、配送中心和渠道商等有效地组织在一起来进行的产品制造、转运、分销及销售的管理方法。
质押监管	指	质押监管是指出质人（货主）以合法占用的货物向质权人出质，作为质权人向出质人授信融资的担保，监管（保管）人接受质权人的委托，在质押期间按质权人指令对质物进行监管的业务模式。
五定班列	指	在主要城市、港口、口岸间铁路干线上组织开行的“定点（装车地点）、定线（固定运行线）、定车次、定时（固定到发时间）、定价（运输价格）”的快速货物列车，它包括集装箱“五定”班列和普通货物“五定”班列两种组织形式。

本募集说明书摘要中，部分合计数与各加数直接相加之和因四舍五入在尾数上略有差异，并非计算错误。

第一节 发行条款

一、本期债券的基本发行条款

（一）本次债券发行批准情况

2021年2月8日，发行人召开董事会会议，审议同意发行人发行规模不超过550亿元（含550亿元）的公司债券。

2021年9月3日，国务院国资委下发《关于中国诚通控股集团有限公司公开发行公司债券有关事项的批复》（国资产权〔2021〕479号），原则同意发行人发行不超过550亿元（含550亿元）的公司债券。

（二）注册情况及注册规模

发行人本次面向专业投资者公开发行不超过人民币550亿元（含550亿元）的公司债券已经上海证券交易所审核通过，并于2021年9月28日获中国证券监督管理委员会出具的《关于同意中国诚通控股集团有限公司向专业投资者公开发行公司债券注册的批复》（证监许可〔2021〕3141号）。

（三）本期债券的基本发行条款

发行人全称：中国诚通控股集团有限公司。

债券全称：中国诚通控股集团有限公司2023年面向专业投资者公开发行公司债券（第一期）。

发行金额：本期债券为本次债券的第九期发行，本期债券发行总额不超过人民币40亿元（含40亿元）。

债券品种和期限：本期债券分为两个品种，其中品种一为3年期；品种二为5年期。

票面金额及发行价格：本期债券面值为100元，按面值平价发行。

债券利率及确定方式：本期债券为固定利率债券，债券票面利率将根据网下询价簿记结果，由发行人与主承销商协商确定。

债券形式：实名制记账式公司债券。投资者认购的本期债券在债券登记机构开立的托管账户托管记载。本期债券发行结束后，债券持有人可按照有关主管机构的规定进行债券的转让、质押等操作。

发行方式与发行对象：本期债券面向专业机构投资者公开发行，本期债券发行方式为簿记建档发行。本期债券具体发行方式与发行对象安排见发行公告。

承销方式：本期债券由主承销商以余额包销方式承销。

向公司股东配售的安排：本期债券不向公司股东优先配售。

还本付息的期限和方式：本期债券采用单利计息。本期债券按年付息、到期一次还本。利息每年支付一次，最后一期利息随本金一起支付。本期债券本息支付将按照债券登记机构的有关规定来统计债券持有人名单，本息支付方式及其他具体安排按照中国证券登记结算有限责任公司上海分公司的相关规定办理。

起息日：本期债券的起息日为 2023 年 3 月 16 日。

付息日：本期债券品种一的付息日为 2024 年至 2026 年每年的 3 月 16 日（如遇法定节假日或休息日，则顺延至其后的第 1 个工作日，顺延期间兑付款项不另计利息）。

本期债券品种二的付息日为 2024 至 2028 年每年的 3 月 16 日（如遇法定节假日或休息日，则顺延至其后的第 1 个工作日，顺延期间兑付款项不另计利息）。

兑付登记日：本期债券兑付登记日为兑付日的前 1 个交易日，在兑付登记日当日收市后登记在册的本期债券持有人，均有权获得相应本金及利息。

本金兑付日：本期债券品种一的兑付日为 2026 年 3 月 16 日（如遇法定节假日或休息日，则顺延至其后的第 1 个工作日，顺延期间兑付款项不另计利息）。

本期债券品种二的兑付日为 2028 年 3 月 16 日（如遇法定节假日或休息日，则顺延至其后的第 1 个工作日，顺延期间兑付款项不另计利息）。

利息登记日：本期债券的利息登记日为每年付息日期之前的第 1 个工作日。在利息登记日当日收市后登记在册的本期债券持有人，均有权就所持本期债券获得该利息登记日所在计息年度的利息（最后一个计息年度的利息随本金一起支付）。

支付金额：本期债券于每年的付息日向投资者支付的利息金额为投资者截至利息登记日收市时所持有的本期债券票面总额与对应的票面利率的乘积；于兑付日向投资者支付的本息金额为投资者截至兑付债券登记日收市时所持有的本期债券最后一期利息及所持有的债券票面总额的本金。

偿付顺序：本期债券在破产清算时的清偿顺序等同于发行人其他普通债务。

增信措施：本期债券不设定增信措施。

信用评级机构及信用评级结果：经联合资信评估股份有限公司综合评定，发行人的主体信用等级为 AAA，评级展望为稳定，本期债券的信用等级为 AAA。

具体信用评级情况详见“第五节发行人信用状况”。

牵头主承销商、债券受托管理人、簿记管理人：广发证券股份有限公司。

联席主承销商：中信证券股份有限公司。

募集资金专项账户：公司将根据相关法律法规的规定指定募集资金专项账户，用于公司债券募集资金的接收、存储、划转与本息偿付。

募集资金用途：本期债券募集资金扣除发行相关费用后，拟用于偿还有息债务、股权投资、基金出资和补充营运资金。

具体募集资金用途详见“第二节募集资金运用”。

拟上市交易场所：上海证券交易所

质押式回购安排：发行人主体信用等级为 AAA，本期债券的信用等级为 AAA，本期债券符合进行质押式回购交易的基本条件。本期公司债券发行结束后，认购人可按照有关主管机构的规定进行债券质押式回购。

税务提示：根据国家有关税收法律、法规的规定，投资者投资本期债券所应缴纳的税款由投资者承担。

二、本期债券的特殊发行条款

品种间回拨选择权：发行人和主承销商将根据网下申购情况，决定是否行使品

种间回拨选择权，即减少其中一个品种的发行规模，同时对另一品种的发行规模增加相同金额，单一品种最大拨出规模不超过其最大可发行规模的 100%。

三、本期债券发行、登记结算及上市流通安排

（一）本期债券发行时间安排

- 1.发行公告日：2023 年 3 月 13 日
- 2.网下簿记建档日：2023 年 3 月 14 日
- 2.发行首日：2023 年 3 月 15 日
- 3.发行期限：2023 年 3 月 15 日至 2023 年 3 月 16 日

（二）登记结算安排

本期公司债券以实名记账方式发行，在中国证券登记结算有限责任公司上海分公司进行登记存管。中国证券登记结算有限责任公司上海分公司为本期公司债券的法定债权登记人，并按照规定要求开展相关登记结算安排。

（三）本期债券上市交易安排

- 1.上市交易流通场所：上海证券交易所
- 2.发行结束后，本公司将尽快向上海证券交易所提出关于本期债券上市交易的申请。

本期债券预计上市日期：2023 年 3 月 21 日。

3.本期公司债券发行结束后，认购人可按照有关主管机构的规定进行公司债券的交易、质押。

（四）本期债券簿记建档、缴款等安排

本期债券簿记建档、缴款等安排详见本期债券“发行公告”

四、认购人承诺

购买本期债券的投资者（包括本期债券的初始购买人和二级市场的购买人以及其他方式合法取得本期债券的人，下同）被视为作出以下承诺：

- （一）接受本期债券募集说明书对本期债券项下权利义务的所有规定并受其约

束；

（二）本期债券持有人认购、购买或以其他合法方式取得本期债券，均视作同意由中信证券担任本期债券的债券受托管理人，且均视作同意公司与债券受托管理人签署的本次债券的《中国诚通控股集团有限公司 2021 年面向专业投资者公开发行公司债券（第二次）受托管理协议》项下的相关规定；

（三）本期债券持有人认购、购买或以其他合法方式取得本期债券均视作同意并接受公司为本期债券制定的《中国诚通控股集团有限公司 2021 年面向专业投资者公开发行公司债券（第二次）债券持有人会议规则》并受之约束；

（四）本期债券的发行人依有关法律、法规的规定发生合法变更，在经有关主管部门批准后并依法就该等变更进行信息披露时，投资者同意并接受该等变更；

（五）本期债券发行结束后，发行人将申请本期债券在上交所上市交易，并由主承销商代为办理相关手续，投资者同意并接受这种安排。

第二节 募集资金运用

一、本期债券募集资金规模

根据《管理办法》的相关规定，结合公司财务状况及未来资金需求，公司本期债券发行规模为不超过 40 亿元（含 40 亿元）。

二、本期债券募集资金使用计划

本期债券发行规模不超过 40 亿元，本期债券募集资金扣除发行相关费用后，扣除发行相关费用后，拟用于偿还有息债务、股权投资、基金出资和补充营运资金。

根据本次债券发行时间和实际发行规模、募集资金到账时间、公司债务结构调整计划及其他资金使用需求等情况，发行人未来可能调整用于偿还到期债务、股权投资、基金出资和补充营运资金等的具体金额或调整具体的募投项目。

（一）偿还有息债务

发行人拟使用不超过 10 亿元募集资金用于偿还有息债务，发行人将综合考虑本期债券发行时间及实际发行规模、募集资金的到账情况、相关债务本息偿付要求、公司债务结构调整计划等因素，本着有利于优化公司债务结构和节省财务费用的原则，对具体运用计划进行适当的调整。

本期拟偿还有息债务明细如下所示：

表：本次债券募集资金拟偿还公司债务明细

单位：亿元、年、%

序号	债券名称	债券期限	起息期	到期日	偿还金额	票面利率	拟使用募集资金规模
1	20 诚通 08	3	2020/5/6	2023/5/6	20.00	2.53	不超过 10 亿
2	20 诚通 06	3	2020/4/7	2023/4/7	10.00	3.00	
3	20 诚通 04	3	2020/3/18	2023/3/18	10.00	3.10	
4	20 诚通 02	3	2020/3/4	2023/3/4	20.00	3.07	

（二）股权出资

发行人是经国资委确认的两大中央企业国有资本运营公司试点之一，大量优质央企的股权划拨给发行人管理，在国有资本金注入及资产划转方面获得政府大力支

持。发行人拟根据公司战略规划将募集资金用于中国健康养老集团有限公司等公司的出资。

投资标的	需投资金额
中国健康养老集团有限公司认缴资本补足	80 亿

中国健康养老集团有限公司成立于 1988 年 5 月 30 日，注册资本 100 亿元人民币，系发行人全资子公司。该公司经营范围包括：集中养老服务；健康管理（须经审批的诊疗活动除外）；技术开发；技术服务；经济贸易咨询；酒店管理；组织文化艺术交流活动（不含演出）；会议服务；承办展览展示；农业技术开发；各地友谊公司（商店）、华侨商品供应公司（商店）、外轮供应公司、台胞购物公司（中心）及经营对外和侨汇商品的企业所需商品的供应、批发；船舶配件、救生设备、五金交电、日用百货、纺织品、黄金饰品、汽车及其配件、通讯器材、钢材、建筑装饰材料、防水防火材料的销售；进出口业务；室内外装饰工程施工与设计；小轿车销售；船舶维修、护理；房屋租赁。（有效期至 2018 年 1 月 12 日；企业依法自主选择经营项目，开展经营活动；集中养老服务以及依法须经批准的项目，经相关部门批准后依批准的内容开展经营活动；不得从事本市产业政策禁止和限制类项目的经营活动。）

因本期债券的发行时间及实际发行规模均有一定不确定性，发行人将综合考虑本期债券发行时间及实际发行规模、募集资金的到账情况、投资进度，本着有利于优化公司债务结构，尽可能节省公司利息费用的原则灵活调整本期公司债券募集资金股权投资标的包括但不限于上述标的。

（三）基金出资

基金名称	基金规模	发行人认缴规模	发行人实缴规模	需出资金额
中国国有企业结构调整基金股份有限公司	3,500 亿	521.25 亿	410.625 亿	90 亿
北京诚通工银股权投资基金（有限合伙）	1,000 亿	120 亿	50.87 亿	25 亿

1、中国国有企业结构调整基金股份有限公司

中国国有企业结构调整基金股份有限公司于 2016 年 9 月 22 日成立，注册资本 1,310 亿元人民币，发行人持有其 22.90% 的股权。发行人为基金主发起人，其余 9 家共同发起人包括中国邮政储蓄银行股份有限公司、招商局集团有限公司、中国兵器工业集团公司、中国石油化工集团公司、神华集团有限责任公司、中国移动通信

集团公司、中国中车集团公司、中国交通建设集团有限公司和北京金融街投资有限公司。该基金总规模为人民币 3,500 亿元，首期募集资金 1,310 亿元，是目前国内规模最大的私募股权投资基金。国调基金将重点投资战略投资、转型升级、并购重组和资产经营四大领域。

按照国务院批复的国调基金总体方案以及国资委 2021 年资本运营公司改革重点任务由中国诚通牵头，与地方政府和央企以市场化方式搭建若干平行基金，构建总规模不低于 1000 亿的国调基金二期。此次在无锡注册设立的是国调基金二期首只平行基金，注册资本 737.5 亿元，重点投向关系国家安全、国民经济命脉的重要行业、关键领域和重大专项任务，特别是长三角地区具有产业优势的生物医药、集成电路、高端装备制造、下一代信息网络人工智能、新材料、新能源及新能源汽车等领域，致力于推进国企央企结构调整和转型升级、助力中国经济创新发展。

2、北京诚通工银股权投资基金（有限合伙）

2019 年 8 月，通盈基金联合工商银行全资子公司工银金融资产投资有限公司等机构发起设立北京诚通工银股权投资基金（有限合伙），总规模人民币 1,000 亿元。基金投资方向以中央企业为主，兼顾优质地方国企及民营企业，通过开展市场化债转股业务降低实体经济杠杆率，助力国有企业优化公司治理、实现提质增效。该基金目前所投资项目涉及交通基建、清洁能源、石油化工、节能环保等多个行业。

（四）补充营运资金

发行人拟将本期债券剩余募集资金用于补充公司日常生产经营所需流动资金，以满足公司日常生产经营需求，进一步改善公司财务状况、优化资本结构，降低资金成本和经营风险，提升营业利润。

三、募集资金的现金管理

在不影响募集资金使用计划正常进行的情况下，发行人经公司董事会或者内设有权机构批准，可将暂时闲置的募集资金进行现金管理，投资于安全性高、流动性好的产品，如国债、政策性银行金融债、地方政府债、交易所债券逆回购等。

四、募集资金使用计划调整的授权、决策和风险控制措施

经发行人董事会或者根据公司章程、管理制度授权的其他决策机构同意，本期公司债券募集资金使用计划调整的申请、分级审批权限、决策程序、风险控制措施如下：

公司如需变更募集资金用途的，变更用途事项需经董事会授权人员审批通过，并履行相应的信息披露义务。在实施募集资金变更方案之前，公司须根据法律法规与监管机构的要求完成募集资金用途变更的法定程序。

五、本期债券募集资金专项账户管理安排

公司将根据相关法律法规的规定指定募集资金专项账户，用于公司债券募集资金的接收、存储、划转与本息偿付。

本期债券的募集资金由经监管部门批准设立的诚通财务有限责任公司集中归集、统一管理、统一运用。发行人将根据公司资金管理相关规定支配自有资金，上述安排不构成募集资金使用限制，对发行人自身偿债能力无不利影响。

六、募集资金运用对公司财务状况的影响

假设本期债券募集资金 40 亿元全部用于偿还有息债务、股权投资和基金出资，下表模拟了公司的总资产、流动负债、非流动负债和所有者权益结构在以下假设的基础上产生的变动：

- 1.财务数据的基准日为 2022 年 6 月 30 日；
- 2.假设本期公司债券总额 40 亿元计入 2022 年 6 月 30 日的资产负债表；
- 3.假设不考虑融资过程中产生的所有由公司承担的相关费用；
- 4.假设本期公司债券募集资金 10 亿元全部用于偿还有息债务，剩余募集资金 30 亿元用于股权投资和基金出资；
- 5.假设本期公司债券在 2022 年 6 月 30 日完成发行并且交割结束。

表：本期债券募集资金运用对公司财务状况的影响

单位：万元

项目	历史数 (2022年6月30日)	模拟数	模拟变动额
资产合计	53,013,641.33	53,313,641.33	300,000.00
流动资产	26,422,747.60	26,422,747.60	-
非流动资产	26,590,893.73	26,890,893.73	300,000.00
负债合计	29,713,021.45	30,013,021.45	300,000.00
流动负债	5,780,195.25	5,680,195.25	-100,000.00
非流动负债	23,932,826.21	24,332,826.21	400,000.00
所有者权益合计	23,300,619.87	23,300,619.87	-
资产负债率	56.05%	56.30%	0.25%
流动比率	4.57	4.65	0.08
速动比率	4.34	4.41	0.07

根据上述分析，假设本期公司债券募集资金中 10 亿元用于偿还有息债务，30 亿元用于股权投资和基金出资，若本期债券发行完成且如上述计划运用募集资金，本公司合并财务报表的资产负债率将增加 0.25%，流动比率及速动比率等指标会有所提升。

综上，本期债券发行是公司通过资本市场直接融资渠道募集资金、加强资产负债结构管理的重要举措之一，将公司的业务发展以及盈利增长奠定良好的基础。

七、发行人关于本期债券募集资金的承诺

发行人承诺将严格按照募集说明书约定的用途使用本期债券的募集资金，不用于弥补亏损和非生产性支出。

发行人承诺，如在存续期间变更募集资金用途，将及时披露有关信息。

八、前次公司债券募集资金使用情况

中国诚通控股集团有限公司 2022 年面向专业投资者公开发行绿色科技创新公司债券（第一期）（品种一）、中国诚通控股集团有限公司 2022 年面向专业投资者公开发行绿色科技创新公司债券（第一期）（品种二）于 2022 年 9 月 21 日发行完成，合计发行规模 25 亿元，其中品种一发行规模 20 亿元，10 年期，附第 5 年末

和第 8 年末发行人赎回选择权、调整票面利率选择权及投资者回售选择权，最终票面利率为 3.20%；品种二发行规模 5 亿元，10 年期，最终票面利率 3.70%。截至本募集说明书签署日，上述公司债募集资金的用途、使用计划与募集说明书承诺的内容一致。

第三节 发行人基本情况

一、发行人基本情况

中文名称：中国诚通控股集团有限公司

英文名称：ChinaChengtongHoldingsGroupLtd.

法定代表人：朱碧新

成立日期：1998年1月22日

统一社会信用代码：911100007109225442

注册资本：1,130,000.00 万元*

实缴资本：1,280,000.00 万元†

住所：北京市西城区复兴门内大街158号远洋大厦12层1229-1282室

邮编：100070

信息披露事务负责人：陈勇（总会计师）

电话：010-83278032

传真：010-83673066

所属行业：综合类（S90）

互联网址：<http://www.cctgroup.com.cn>

经营范围：资产经营管理；受托管理；兼并收购；投资管理及咨询；物流服务；进出口业务；金属材料、机电产品、化工原料及化工产品（不含危险化学品）、黑色金属矿产品、有色金属材料及矿产品、焦炭、建材、天然橡胶、木材、水泥、汽

* 2016年12月5日，经《财政部关于下达中国诚通控股集团有限公司2016年中央国有资本经营预算重点困难企业改革脱困注资资金的通知》（财资〔2016〕91号）批准，决定下达公司2016年中央国有资本经营预算150,000万元，该项拨款作增加公司国家资本金处理。本次变动后公司实收资本为128亿，全部为国家资本金。截至本募集说明书摘要出具日，公司尚未办理本次增资的工商变更登记，公司将在取得国务院国资委关于修改公司章程的批复后办理相应的工商登记手续。

† 2021年7月16日，公司第二届董事会第12次会议审议通过《关于调整集团本部转增资本有关事项的议案》，对此前增资方案作出调整，调整为以资本公积及未分配利润转增资本金，将公司实收资本增至200亿元。截至本募集说明书摘要出具日，上述决议尚需国务院国资委批复，公司且尚未办理增资相关的工商变更登记，公司将在取得国务院国资委关于修改公司章程的批复后办理相应的工商登记手续。

车的销售；五金交化、纺织品、服装、日用品、文化体育用品的销售；林浆纸生产、开发及利用。（企业依法自主选择经营项目，开展经营活动；依法须经批准的项目，经相关部门批准后依批准的内容开展经营活动；不得从事本市产业政策禁止和限制类项目的经营活动。）

二、发行人的历史沿革及重大资产重组情况

（一）发行人设立情况

公司前身是中国华通物产企业集团。1992年，经国务院经济贸易办公室（国经贸企〔1992〕372号）文件批准，原物资部19家部属公司合并成立了中国华通物产企业集团，隶属物资部，注册资金8,000万元，资产约216亿。集团组建初期是非法人松散型集团，先有子公司，后有集团公司。集团所属企业曾是我国计划经济物资分配的主渠道，历史上对国家的生产、消费起着桥梁和纽带的作用，承担了当年生产准备和全部工业企业原材料的供应、储存，包括援外任务，是境内最大的物流商贸企业。

（二）发行人历史沿革

发行人历史沿革信息			
序号	发生时间	事件类型	基本情况
1	1997	设立	华通控股有限公司成立，注册资金为422万元人民币，为华通集团成员企业的母公司。
2	1998	其他	华通集团母公司进行了调整，由中国华通控股公司作为华通集团的母公司，原华通控股有限公司变更为中国华通控股公司的子公司，并将华通控股有限公司的名称变更为新华通投资发展有限公司。
3	1999	其他	中国华通控股公司的名称变更为中国诚通控股公司。
4	2005	改制	中国诚通控股公司改制为国有独资公司，名称变更为中国诚通控股集团有限公司，并同意公司注册资本以国务院国资委批准的2004年度财务决算实收资本为准，即256,016.00万元。
5	2010	增资	中国诚通控股集团有限公司以资本公积转增资本200,000.50万元，变更后的注册资本为456,016.50万元。
6	2011	增资	国资委批准公司2010年国有资本经营预算资金为50,000万元全部为资本性支出。本次增资后，公司的注册资本变更为506,016.50万元。

发行人历史沿革信息			
序号	发生时间	事件类型	基本情况
7	2012	增资	国资委批准公司 2011 年国有资本经营预算资金为 115,000 万元，其中资本性支出 76,000 万元。本次增资后，公司的注册资本变更为 582,016.50 万元。
8	2013	增资	公司的注册资本由 582,016.50 万元变更为 668,016.50 万元。
9	2014	增资	公司的注册资本由 668,016.50 万元变更为 748,016.50 万元。
10	2014	增资	公司的注册资本由 748,016.50 万元变更为 938,016.50 万元。
11	2015	增资	国资委批准将公司 2015 年中央国有资本经营预算 100,000 万元，当作增加公司国家资本金处理，公司的注册资本 938,016.50 万元变更为 1,038,016.50 万元。
12	2016	增资	国资委批准将公司 91,983.44 万元资本公积转增国家资本金。本次增资后，公司的注册资本由 1,038,016.50 万元变更为 1,130,000.00 万元。
13	2016	增资	国资委批准将公司 2016 年中央国有资本经营预算 150,000 万元，当作增加公司国家资本金处理，本次变动后公司实收资本为 128.00 亿元，全部为国家资本金。截至本募集说明书摘要出具日，公司尚未办理上述增资相关的工商变更登记。
14	2021	增资	国资委批准将公司确认的未分配利润数额转增国家资本金，本次增资后，公司的实收资本由 1,130,000.00 万元变更为 2,000,000.00 万元。截至本募集说明书摘要出具日，公司尚未办理上述增资相关的工商变更登记，故注册资本仍为 1,130,000 万元。

1997 年，经中华人民共和国国内贸易部《关于成立华通控股有限公司的批复》（〔1997〕内贸函行二字第 679 号）批准，华通控股有限公司成立，并作为华通集团成员企业的母公司。华通控股有限公司注册资金为 422 万元人民币，其中内贸部出资 400 万元，中国物资开发投资总公司出资 22 万元人民币。

1998 年，为理顺产权关系，使华通集团真正建立起以资本为纽带的母子公司体制，经内贸部《关于同意调整华通集团母公司的批复》（〔1998〕内贸函行二字第 54 号）和国家经济贸易委员会《关于同意中国华通物产企业集团调整母子公司的复函》（国经贸企〔1998〕239 号）批准，华通集团母公司进行了调整，由中国华通控股公司作为华通集团的母公司，原华通控股有限公司变更为中国华通控股公司的子公司。原内贸部出资给华通控股有限公司的 400 万元注册资本金上划至中国华通控股公司，并将华通控股有限公司的名称变更为新华通投资发展有限公司。

1999 年 5 月 25 日，经国家工商行政管理局核准，中国华通控股公司的名称变更为中国诚通控股公司。

2005年11月21日，经国务院国资委《关于中国诚通控股公司改建为国有独资公司有关事项的批复》（国资改革〔2005〕1462号）批准，中国诚通控股公司改制为国有独资公司，名称变更为中国诚通控股集团有限公司，并同意公司注册资本以国务院国资委批准的2004年度财务决算实收资本为准，即256,016.00万元。公司注册资本到账情况已经大信会计师事务所有限公司出具的《验资报告》（大信京验字〔2006〕第0003号）审验。2006年5月12日，公司完成了前述变更的工商登记手续。

2010年8月30日，经国务院国资委《关于中国诚通控股集团有限公司章程的批复》（国资改革〔2010〕909号）批准，公司以资本公积转增资本200,000.50万元，变更后的注册资本为456,016.50万元。公司本次增资新增的注册资本已经北京纵横联合会计师事务所出具的《验资报告》（纵横验字〔2010〕第008号）审验。2010年12月15日，公司完成本次增资的工商登记手续。

2011年，经国务院国资委《关于调整中国诚通控股集团有限公司2010年国有资本经营预算有关事项的通知》（国资收益〔2011〕85号）、《关于中国诚通控股集团有限公司章程的批复》（国资改革〔2011〕241号）批准，决定安排公司2010年国有资本经营预算资金为50,000万元，全部为资本性支出。本次增资后，公司的注册资本变更为506,016.50万元。公司本次增资新增的注册资本已经北京纵横联合会计师事务所出具的《验资报告》（纵横验字〔2011〕第002号）审验。2011年4月26日，公司完成本次增资的工商登记手续。

2012年，经国务院国资委《关于中国诚通控股集团有限公司2011年国有资本经营预算有关问题的批复》（国资收益〔2011〕1379号）及《关于修订中国诚通控股集团有限公司章程的批复》（国资改革〔2012〕514号）批准，决定安排公司2011年国有资本经营预算资金为115,000万元，其中资本性支出76,000万元。本次增资后，公司的注册资本变更为582,016.50万元。公司本次增资新增的注册资本已经北京中天恒会计师事务所有限责任公司出具的《验资报告》（中天恒验字〔2012〕YZ1200301号）审验。2012年7月19日，公司完成本次增资的工商登记手续。

2013年6月，经国务院国资委《关于修订中国诚通控股集团有限公司章程的批

复》（国资改革〔2013〕397号）批准，公司的注册资本由 582,016.50 万元变更为 668,016.50 万元。公司本次增资新增的注册资本已经利安达会计师事务所有限责任公司出具的《验资报告》（利安达验字〔2013〕第 1009 号）审验。2013 年 7 月 1 日，公司完成本次增资的工商登记手续。

2014 年 5 月，经国务院国资委《关于修订中国诚通控股集团有限公司章程的批复》（国资改革〔2014〕403 号）批准，公司的注册资本由 668,016.50 万元变更为 748,016.50 万元。2014 年 6 月 20 日，公司完成本次增资的工商登记手续。

2014 年 12 月，经国务院国资委《关于修订中国诚通控股集团有限公司章程的批复》（国资改革〔2014〕1188 号）批准，公司的注册资本由 748,016.50 万元变更为 938,016.50 万元。2015 年 3 月 19 日，公司完成本次增资的工商登记手续。

2015 年 7 月，经财政部、国务院国资委《关于下达 2015 年中央国有资本经营预算（拨款）的通知》（财资〔2015〕34 号）批准，决定下达公司 2015 年中央国有资本经营预算 100,000 万元，该项拨款作增加公司国家资本金处理。公司的注册资本 938,016.50 万元变更为 1,038,016.50 万元。

2016 年 6 月，经国务院国资委《关于中国诚通控股集团有限公司国家资本金变动有关问题的批复》（国资产权〔2016〕569 号）批准，同意将公司 91,983.44 万元资本公积转增国家资本金。本次增资后，公司的注册资本由 1,038,016.50 万元变更为 1,130,000.00 万元。该次增资已于 2017 年 8 月 31 日完成相关工商登记手续。

2016 年 12 月 5 日，经《财政部关于下达中国诚通控股集团有限公司 2016 年中央国有资本经营预算重点困难企业改革脱困注资资金的通知》（财资〔2016〕91 号）批准，决定下达公司 2016 年中央国有资本经营预算 150,000 万元，该项拨款作增加公司国家资本金处理。本次变动后公司实收资本为 128.00 亿元，全部为国家资本金。截至本募集说明书摘要出具日，公司尚未办理增资相关的工商变更登记，公司将在取得国务院国资委关于修改公司章程的批复后办理相应的工商登记手续。

2021 年 9 月 23 日，经国务院国资委《关于中国诚通控股集团有限公司国家资本金变动有关事项的批复》（国资产权〔2021〕517 号）批准，同意将公司确认的未分配利润数额转增国家资本金。本次增资后，公司的注册资本由 1,130,000.00 万元

变更为 2,000,000.00 万元。公司尚未办理增资相关的工商变更登记，将在后续办理相应的工商登记手续。

（三）重大资产重组情况

报告期内，发行人未发生导致公司主营业务和经营性资产实质变更的重大资产购买、出售、置换情形。

三、发行人股权结构和股东情况

（一）股权结构

截至报告期末，发行人的股权结构如下图所示：

图：发行人股权结构

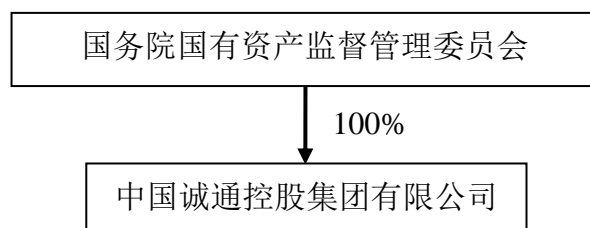

（二）控股股东及实际控制人情况

发行人为国有独资企业，属于大型中央直属企业。国务院国有资产监督管理委员会根据国务院授权，依照《公司法》、《国有资产法》、《监管条例》等法律和行政法规履行出资人职责。国务院国资委是公司的控股股东和实际控制人，持有其 100% 的股份。

截至本募集说明书摘要出具日，国务院国资委持有的公司股份不存在任何质押或其他有争议的情况。

四、发行人的重要权益投资情况

（一）主要子公司情况

截至 2021 年末，发行人主要一级子公司 22 家，具体情况如下：

表：纳入合并报表的主要一级子公司情况

单位：万元

序号	公司名称	注册地	业务性质	注册资本	投资额	持股比例	享有的表决权	取得方式
1	中国纸业投资有限公司	北京	造纸林业	503,300.00	578,128.83	100.00%	100.00%	投资设立
2	北京诚通投资有限公司	北京	商务服务业	20,000.00	20,000.00	100.00%	100.00%	投资设立
3	中诚通国际投资有限公司	北京	投资控股	256,388.80	256,388.80	100.00%	100.00%	投资设立
4	中国诚通香港有限公司	香港	投资控股	128,585.27 万港币	125,362.85	100.00%	100.00%	投资设立
5	中国诚通国际贸易有限公司	杭州	商品贸易	20,000.00	17,500.00	70.00%	70.00%	投资设立
6	诚通人力资源有限公司	北京	人力资源	4,600.00	4,600.00	100.00%	100.00%	投资设立
7	中国诚通资产管理有限公司	北京	资产经营	17,513.00	16,758.28	100.00%	100.00%	投资设立
8	诚通财务有限责任公司	北京	财务公司	500,000.00	538,280.00	90.00%	95.00%	投资设立
9	诚通基金管理有限公司	北京	投资管理	12,700.00	12,700.00	100.00%	100.00%	投资设立
10	北京诚通金控投资有限公司	北京	投资管理	400,000.00	5,979,080.45	100.00%	100.00%	投资设立
11	中国国有企业结构调整基金股份有限公司	北京	投资	13,100,000.00	2,622,000.00	30.36%	25.00%	投资设立
12	中国健康养老集团有限公司	北京	服务	1,000,000.00	203,895.82	100.00%	100.00%	投资设立
13	中商控股集团有限公司	北京	资产管理	120,000.00	51,333.18	100.00%	100.00%	投资设立
14	北京诚通资本投资有限公司	北京	投资与资产管理	190,000.00	171,596.36	100.00%	100.00%	投资设立
15	北京诚通资本运营有限公司	北京	商务服务业	10.00	10.00	100.00%	100.00%	投资设立
16	诚通建设有限公司	北京	地产投资	700,000.00	245,000.00	35.00%	35.00%	投资设立
17	诚通通盈基金管理有限公司	北京	商务服务业	5,000.00	5,000.00	100.00%	100.00%	投资设立
18	中国诚通东方资产管理股份有限公司	上海	批发	21,949.28	20,000.00	100.00%	100.00%	其他
19	中国国有企业混合所有制改革基金有限公司	上海	投资	7,070,000.00	1,920,000.00	44.11%	33.95%	投资设立
20	诚通混改私募基金管理有限公司	上海	投资管理	20,000.00	20,000.00	100.00%	100.00%	投资设立
21	诚通国合资产管理有限公司	北京	资产管理	1,000,000.00	100,000.00	100.00%	100.00%	投资设立
22	中国国有企业结构调整基金二期股份有限公司	北京	投资管理	7,375,000.00	553,125.00	30.00%	30.00%	投资设立

注：

1.报告期内，存在4家发行人持股比例小于50%但纳入合并范围的子公司，主要原因如下：

(1) 中国国有企业结构调整基金股份有限公司

发行人持有国调基金30.36%的股权，但对国调基金具有实际控制，纳入合并范围。根据基金公司协议及公司章程的具体如下约定：（1）基金公司董事长由中国诚通提名、基金公司设总经理一名由中国诚通推荐；（2）董事会将其职权范围内的对外投资、资产购置和处置、担保、融资等重大交易事项授权投资决策委员会决定。

投委会委员由常务委员和非常务委员组成，共计十四人，其中，常务委员十二名，每位公司董事可本人担任常务委员，也可以推荐一名人士担任常务委员，担任常务委员的公司董事因违反《投资决策委员会议事规则》被免职的，由提名该董事的股东推荐替代人选；非常务委员两名，由中国诚通推荐的外部专家担任。投委会常务委员和非常务委员由董事会聘任，向董事会负责，主席委员由中国诚通提名，董事会决定；（3）对单笔拟投资金额超过 30 亿元的投资项目由投委会进行立项和终审决议；（4）基金公司的管理人为中国诚通全资子公司诚通基金管理有限公司，对于单笔拟投资金额在 30 亿元及以下的投资项目，由管理人负责该等项目的立项、投资、投资退出、投资方案重大变更等事项的决策。同时，在国调基金的主要董事分布中，基金公司设有 12 个董事会席位，其中中国诚通拥有 3 个，深圳市招商金葵资本管理有限责任公司 2 个，中车资本控股有限公司没有董事会席位，其他 7 位股东各一个席位。综上，根据企业会计准则，发行人对国调基金构成实质性控制，因此纳入合并范围。

（2）诚通建投有限公司

发行人对诚通建投直接持股 35.00%，通过非全资控股子公司中储股份持股 16.01%，通过双重股权架构，对诚通建投拥有 70.00%的表决权。

（3）中国国有企业混合所有制改革基金有限公司

发行人拥有混改基金的表决权虽然没有超过 50%，但发行人系该公司的第一大股东，能够实施控制，主导其经营活动。

（4）中国国有企业结构调整基金二期股份有限公司

发行人拥有国调基金二期的表决权虽然没有超过 50%，但发行人系该公司的第一大股东，能够实施控制，主导其经营活动。

发行人纳入合并报表范围的主要直接出资或持股企业具体情况如下：

1.中国纸业投资有限公司

中国纸业投资有限公司成立于 1988 年 9 月 16 日，为中国诚通全资子公司，注册资本 503,300.00 万元，原名中国物资开发投资总公司，为物资批发类商贸企业。2005 年通过收购佛山华新发展有限公司实现主营转型，并于 2006 年到 2010 年间加强了在纸业板块的投资布局，先后并购重组珠海红塔仁恒纸业、湛江冠豪高新，并对“粤华包 B”、“红塔仁恒”、“冠龙纸业”、“岳阳林纸”四家企业实现了控股，纸业板块经营能力得到了进一步增强。中国纸业目前是国务院国资委确定的唯一一家以“林浆纸生产、开发及利用”为主业的中央企业，系发行人纸业板块的经营平台。企业经营范围包括：林浆纸生产、开发及利用；重要工业品生产资料的投资开发；金属材料、建筑材料、木材、水泥、化轻原料（危险化学品除外）及其制品、服装、纸张、橡胶、轮胎、机电产品、电线、电缆、汽车的销售；进出口贸易；与物资开

发有关的技术咨询、技术服务；煤炭、焦炭批发、零售。（企业依法自主选择经营项目，开展经营活动；依法须经批准的项目，经相关部门批准后依批准的内容开展经营活动；不得从事本市产业政策禁止和限制类项目的经营活动。）

截至 2021 年 12 月 31 日，该公司资产总额 349.775 亿元，负债总额 207.93 亿元，所有者权益合计 141.82 亿元；2021 年度，该公司实现营业总收入 234.18 亿元，净利润 4.01 亿元。

2.中国诚通国际贸易有限公司

中国诚通国际贸易有限公司成立于 1988 年 6 月 3 日，其中中国诚通持股 70%。企业经营范围包括：危险化学品经营（详见《危险化学品经营许可证》），食品经营（凭许可证经营），进出口业务，实业投资，汽车、钢材、有色金属、煤炭（无储存）、橡胶及制品、燃料油（不含成品油）、木材及制品、矿产品、冶金炉料、机电产品及设备、建筑材料、农副产品（不含食品）、贵金属制品、医疗器械、粮油及粮油制品的销售，废旧金属回收与销售，仓储服务（不含危险品），房屋租赁，物业管理，停车服务，经济信息咨询服务（不含期货、证券咨询），现货市场经营与管理。（依法须经批准的项目，经相关部门批准后方可开展经营活动）

截至 2021 年 12 月 31 日，该公司资产总额 27.18 亿元，负债总额 21.37 亿元，所有者权益合计 5.81 亿元；2021 年度，该公司实现营业总收入 312.42 亿元，净利润 1.43 亿元。

3.诚通财务有限责任公司

诚通财务有限责任公司成立于 2012 年 6 月 14 日，是 2011 年 1 月 31 日经中国银行业监督管理委员会批准筹建（银监复【2011】42 号）、北京监管局核准（银监复【2012】236 号），由国家工商行政管理总局批准正式成立的非银行金融机构。诚通财务注册资本 500,000.00 万元，以加强中国诚通资金集中管理和提高资金使用效率为目的，严格按照法律法规的要求建立、健全了股东会、董事会、监事及高级管理层为主体的基本治理架构，在中国诚通整体管控下相对独立地开展经营业务。企业经营范围包括：（一）对成员单位办理财务和融资顾问、信用鉴证及相关的咨询、代理业务；（二）协助成员单位实现交易款项的收付；（三）经批准的保险代

理业务；（四）对成员单位提供担保；（五）办理成员单位之间的委托贷款和委托投资（股票投资除外）；（六）对成员单位办理票据承兑与贴现；（七）办理成员单位之间的内部转账结算及相应的结算、清算方案设计；（八）吸收成员单位的存款；（九）对成员单位办理贷款及融资租赁；（十）从事同业拆借；（十一）有价证券投资（除股票投资外）；（十二）经批准发行财务公司债券；（十三）承销成员单位的企业债券（企业依法自主选择经营项目，开展经营活动；依法须经批准的项目，经相关部门批准后依批准的内容开展经营活动；不得从事本市产业政策禁止和限制类项目的经营活动。）

截至 2021 年 12 月 31 日，该公司资产总额 268.38 亿元，负债总额 202.07 亿元，所有者权益合计 66.31 亿元；2021 年度，该公司实现营业总收入 6.86 亿元，净利润 3.01 亿元。

4.诚通基金管理有限公司

诚通基金管理有限公司成立于 2016 年 3 月 11 日，由中国诚通作为单一股东出资的全资子公司，注册资本 12,700.00 万元，系通过设立母、子基金的方式设立国有企业结构调整基金的基金管理公司，企业经营范围包括：非证券业务的投资管理、咨询；投资管理；资产管理；项目投资。（“1.未经有关部门批准，不得以公开方式募集资金；2.不得公开开展证券类产品和金融衍生品交易活动；3.不得发放贷款；4.不得对所投资企业以外的其他企业提供担保；5.不得向投资者承诺投资本金不受损失或者承诺最低收益”；企业依法自主选择经营项目，开展经营活动；依法须经批准的项目，经相关部门批准后依批准的内容开展经营活动；不得从事本市产业政策禁止和限制类项目的经营活动。）

截至 2021 年 12 月 31 日，该公司资产总额 8.64 亿元，负债总额 1.93 亿元，所有者权益合计 6.71 亿元；2021 年度，该公司实现营业总收入 8.64 亿元，净利润 4.80 亿元。

5.北京诚通金控投资有限公司

北京诚通金控投资有限公司于 2015 年 11 月 27 日注册成立，注册资本 400,000.00 万元，中国诚通持有其 100% 的股权。该公司经营范围包括：项目投资；

资产管理。（“1.未经有关部门批准，不得以公开方式募集资金；2.不得公开开展证券类产品和金融衍生品交易活动；3.不得发放贷款；4.不得对所投资企业以外的其他企业提供担保；5.不得向投资者承诺投资本金不受损失或者承诺最低收益”；企业依法自主选择经营项目，开展经营活动；依法须经批准的项目，经相关部门批准后依批准的内容开展经营活动；不得从事本市产业政策禁止和限制类项目的经营活动。）

截至 2021 年 12 月 31 日，该公司资产总额 595.04 亿元，负债总额 90.60 亿元，所有者权益合计 504.44 亿元；2021 年度，该公司实现营业总收入 0 亿元，净利润 34.37 亿元。

6.中国国有企业结构调整基金股份有限公司

中国国有企业结构调整基金股份有限公司于 2016 年 9 月 22 日成立，注册资本 1,310 亿元人民币，发行人持有其 30.36% 的股权，依据国调基金公司章程的约定及发行人在公司董事会中享有的表决权比例，对其拥有实际控制，纳入合并报表范围。该公司经营范围包括：非公开募集资金；股权投资；项目投资；资产管理；投资咨询；企业管理咨询。（“1.未经有关部门批准，不得以公开方式募集资金；2.不得公开开展证券类产品和金融衍生品交易活动；3.不得发放贷款；4.不得对所投资企业以外的其他企业提供担保；5.不得向投资者承诺投资本金不受损失或者承诺最低收益”；企业依法自主选择经营项目，开展经营活动；依法须经批准的项目，经相关部门批准后依批准的内容开展经营活动；不得从事本市产业政策禁止和限制类项目的经营活动。）

截至 2021 年 12 月 31 日，国调基金资产总额 927.01 亿元，负债总额 20.06 亿元，所有者权益 906.95 亿元；2021 年度，国调基金实现营业收入 0.13 亿元，净利润 50.58 亿元。

7.诚通建设有限公司

诚通建设有限公司（曾用名“诚通房地产投资有限公司”）成立于 2017 年 4 月 26 日，注册资本 700,000.00 万元人民币，发行人持有其 51.01% 的股权，其中直接持股 35.00%，通过中储股份间接持股 16.01%。该公司的经营范围包括：项目投资、投

资产管理、资产管理；物业管理；建设工程项目管理；销售商品房；出租商业用房、办公用房；施工总承包、专业承包、劳务分包；企业管理；医院管理；技术开发；教育咨询、企业管理咨询；房地产开发（“1.未经有关部门批准，不得以公开方式募集资金；2.不得公开开展证券类产品和金融衍生品交易活动；3.不得发放贷款；4.不得对所投资企业以外的其他企业提供担保；5.不得向投资者承诺投资本金不受损失或者承诺最低收益”；企业依法自主选择经营项目，开展经营活动；依法须经批准的项目，经相关部门批准后依批准的内容开展经营活动；不得从事本市产业政策禁止和限制类项目的经营活动。）

截至2021年12月31日，该公司资产总额115.45亿元，负债总额52.45亿元，所有者权益合计63.00亿元；2021年度，该公司实现营业总收入25.39亿元，净利润4.48亿元。

8.中国国有企业混合所有制改革基金有限公司

中国国有企业混合所有制改革基金有限公司，成立于2020年12月29日，系经国务院批准，国务院国资委委托中国诚通控股集团有限公司发起设立，注册资本7,070,000.00万元人民币。其经营范围包括：一般项目：股权投资；资产管理；投资咨询；企业管理咨询业务。（除依法须经批准的项目外，凭营业执照依法自主开展经营活动）

截至2021年12月31日，该公司资产总额436.43亿元，负债总额0.46亿元，所有者权益合计435.97亿元；2021年度，该公司实现营业总收入0亿元，净利润0.72亿元。

9.诚通国合资产管理有限公司

诚通国合资产管理有限公司成立于2021年5月28日，注册资本1,000,000.00万元人民币。其经营范围包括：资产管理；投资管理；投资咨询；法律咨询（律师执业活动除外）；财务咨询（不得开展审计、验资、查账、评估、会计咨询、代理记账等需专项审批的业务，不得出具相应的审计报告、验资报告、查账报告、评估报告等文字材料）。（“1、未经有关部门批准，不得以公开方式募集资金；2、不得公开开展证券类产品和金融衍生品交易活动；3、不得发放贷款；4、不得对所投资

企业以外的其他企业提供担保；5、不得向投资者承诺投资本金不受损失或者承诺最低收益”；市场主体依法自主选择经营项目，开展经营活动；依法须经批准的项目，经相关部门批准后依批准的内容开展经营活动；不得从事国家和本市产业政策禁止和限制类项目的经营活动。）

截至 2021 年 12 月 31 日，该公司资产总额 10.20 亿元，负债总额 0.17 亿元，所有者权益合计 10.03 亿元；2021 年度，该公司实现营业总收入 0.01 亿元，净利润 0.03 亿元。

10.中国国有企业结构调整基金二期股份有限公司

中国国有企业结构调整基金二期股份有限公司成立于 2021 年 8 月 10 日，注册资本 7,375,000.00 万元人民币。其经营范围包括：以私募基金从事股权投资、投资管理、资产管理等活动（须在中国证券投资基金业协会完成登记备案后方可从事经营活动）（除依法须经批准的项目外，凭营业执照依法自主开展经营活动）

截至 2021 年 12 月 31 日，该公司资产总额 185.15 亿元，负债总额 0.02 亿元，所有者权益合计 185.13 亿元；2021 年度，该公司实现营业总收入 0 亿元，净利润 0.75 亿元。

（二）参股公司情况

截至 2021 年末，发行人重要的参股公司、合营企业和联营企业 13 家，情况如下：

表：主要的合营企业及联营企业基本情况

序号	被投资单位名称	注册地	业务性质	注册资本 (万元)	持股比例 (%)
合营企业					
1	南京电建中储房地产有限公司	南京	房地产开发	10,000.00	49.00
2	诚通湖岸投资管理有限公司	深圳市	投资管理	10,000.00	49.00
3	中普投资（上海）有限公司	上海市	商务服务	60,000.00	51.00
4	北京诚通工银股权投资基金（有限合伙）	北京市	金融业	2,400,000.00	50.00
5	北京通盈工融一号股权投资基金合伙企业（有限合伙）	北京市	金融业	100,200.00	50.00
6	北京通盈工融二号股权投资基金合伙企业（有限合伙）	北京市	金融业	269,900.00	0.04

序号	被投资单位名称	注册地	业务性质	注册资本 (万元)	持股比例 (%)
7	北京通盈工融三号股权投资基金合伙企业（有限合伙）	北京市	金融业	200,000.00	0.05
联营企业					
1	天津滨海中储物流有限公司	天津市	仓储物流	73,770.00	20.74
2	天津中钞纸业有限公司	天津市	生产销售	11,507.60	24.93
3	厦门华港物流有限公司	厦门市	仓储	10,000.00	30.00
4	贵州茅台酒厂（集团）物流有限责任公司	遵义市	装卸搬运和运输代理业	65,217.39	34.00
5	中商投资管理有限公司	宁波市	租赁和商务服务	10,000.00	37.00
6	南航国际融资租赁有限公司	广州市	租赁和商务服务	236,800.00	50.00
7	国家石油天然气管网集团有限公司	北京市	管道运输、仓储服务	50,000,000.00	12.87
8	中国绿发投资集团有限公司	北京市	投资管理	4,000,000.00	41.11
9	鞍钢集团有限公司	鞍山市	生产销售	5,000,000.00	17.83
10	中国电气装备集团有限公司	上海市	电力服务业	2,250,000.00	25.00
11	中国物流集团有限公司	北京市	仓储物流	3,000,000.00	38.91
12	中康养健康产业投资有限公司	北京市	投资管理	190,000.00	93.47

注：1.中普投资（上海）有限公司根据章程约定为共同控制的合营企业，发行人具有重大影响，但未达到控制。

2.北京诚通工银股权投资基金（有限合伙）为共同控制的合营企业，采取双 GP、双 LP 架构，双方各持股 50%。

3.北京通盈工融一号股权投资基金合伙企业（有限合伙）

4.南航国际融资租赁有限公司，除诚通金控外各方为关联企业，合计持股比例为 50%，与诚通金控持股比例相当，根据章程中的董事会成员设置情况及议事规则，发行人具有重大影响，但未达到控制。

五、发行人的治理结构等情况

（一）治理结构、组织机构设置及运行情况

为了促进公司长远、稳定发展，发行人不断规范和完善公司治理结构，建立了董事会、监事会和总经理负责的管理团队，进一步提升公司治理水平。根据《国务院国有资产监督管理委员会关于中央企业建立和完善国有独资公司董事会试点工作的通知》（国资发改革〔2004〕229号），公司是国务院国资委确定的第一批中央企业建立和完善董事会试点单位（2004年6月7日批准）。公司按照《公司法》设

立，并根据相关法律法规制定《公司章程》。

截至本募集说明书摘要出具日，发行人的组织结构设置如下图所示：

图：发行人组织结构图

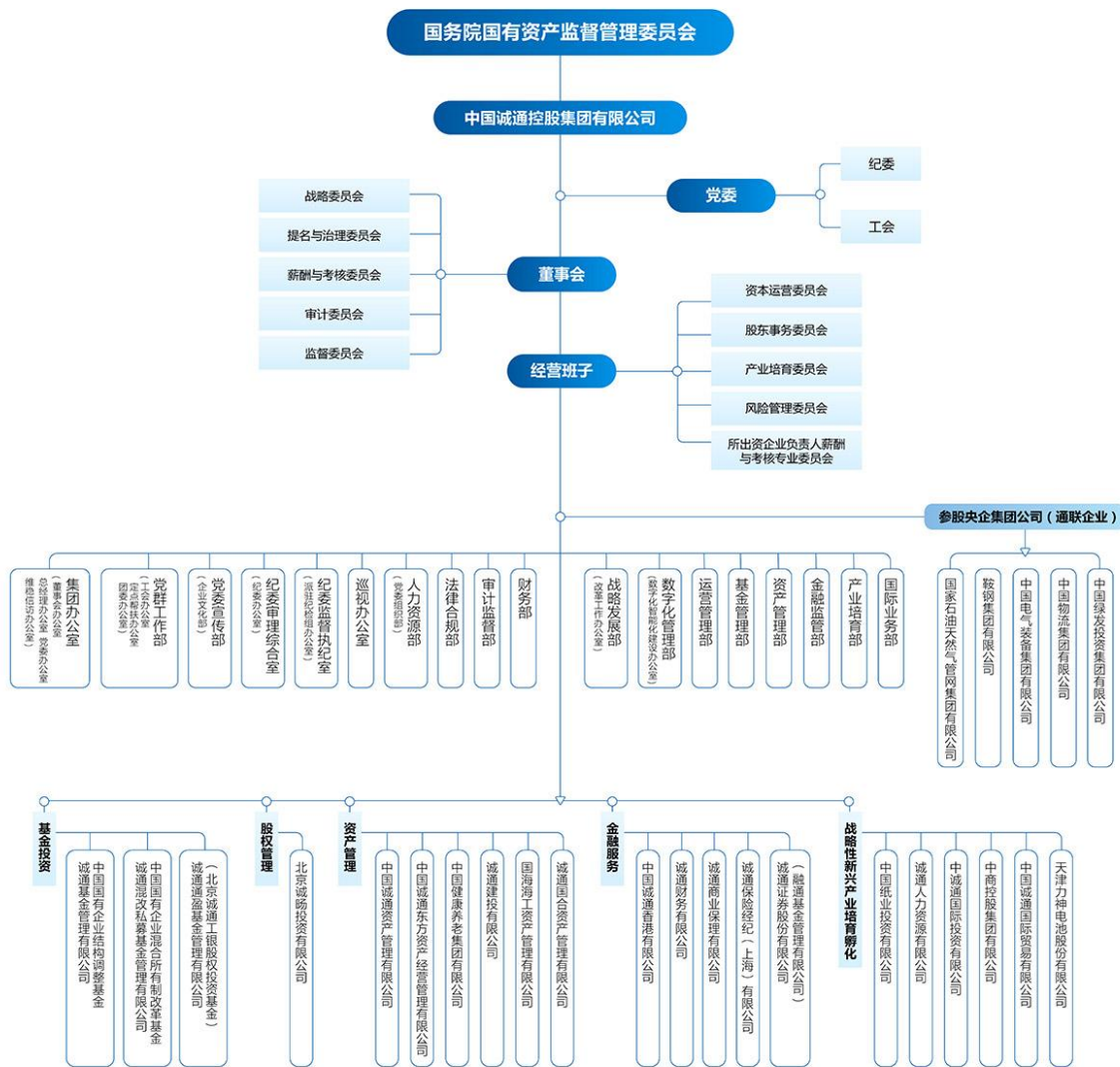

发行人的治理结构、组织机构设置情况及运行情况如下：

1. 各部门主要职能

公司内设集团办公室（董事会办公室、总经理办公室、党委办公室、维稳信访办公室）、党群工作部（工会办公室、定点帮扶办公室、团委办公室）、党委宣传部（企业文化部）、纪委审理综合室（纪委办公室）、纪委监督执纪室（派驻纪检组办公室）、巡视办公室、人力资源部（党委组织部）、法律合规部、审计监督部、财务部、战略发展部（改革工作办公室）、数字化管理部（数字化智能化建设办公

室)、运营管理部、基金管理部、资产管理部、金融监管部、产业培育部、国际业务部共 18 个职能部门。各主要部门职能如下:

(1) 集团办公室(董事会办公室、总经理办公室、党委办公室、维稳信访办公室)

集团办公室承担董事会办公室、总经理办公室、党委办公室、维稳信访办公室的相关职能,主要包括集团行政管理、文秘工作、督查督办、外事管理、后勤服务及车辆管理、档案管理、保密工作以及维稳信访等。

(2) 党群工作部(工会办公室、定点帮扶办公室、团委办公室)

职能主要包括:党建工作、统战工作、团青工作、工会工作、扶贫工作、总部机关党建等。

(3) 党委宣传部(企业文化部)

职能主要包括:思想宣传与精神文明建设、新闻宣传与舆论引导、对外宣传与传播、品牌与企业文化管理等。

(4) 纪委审理综合室(纪委办公室)

职能主要包括:集团纪委综合职能、线索管理、案件审理等。

(5) 纪委监督执纪室(派驻纪检组办公室)

职能主要包括党风廉政教育及日常监督、执纪问责、总部机关纪委日常工作、派驻纪检组日常协调工作。

(6) 巡视办公室

职能主要包括:巡视有关工作等。

(7) 人力资源部(党委组织部)

职能主要包括:集团企业领导人员管理、派出董监事人员管理、绩效与薪酬管理、总部机构及人员管理等。

(8) 法律合规部

法律合规部职能主要包括：法治建设、合规管理、全面风险管理、内部控制等。

(9) 审计监督部

审计监督部职能主要包括：构建集团审计体系、履行审计监督与违规追责、开展内部评价与咨询服务、完善监察相关制度等。

(10) 财务部

职能主要包括：财务管理、融资、资金与资产负债管理、会计管理、财税管理、平台公司管理等。

(11) 战略发展部（改革工作办公室）

职能主要包括：战略发展、投资管理、综合改革、分析研究等。

(12) 数字化管理部（数字化智能化建设办公室）

主要职责包括：集团网信规划与制度建设、网信重大项目建设、网信关键基础设施建设与管理、重要信息系统保障与管理、网络与信息安全等。

(13) 运营管理部

职能主要包括：业务运营管理，业务运营统计、分析与研究，投资后评价管理，网络安全与信息化建设及管理，安全生产管理，能源节约与生态环境保护管理，突发重大公共卫生事件管理，创新与质量管理，军民融合管理，专项业务管理等。

(14) 基金管理部

基金管理部职能主要包括：基金业务发展、基金业务管理和基金业务监督。

(15) 资产管理部

职能主要包括：资产管理、产权管理、资产经营等。

(16) 金融监管部

金融管理部是集团金融业务的归口管理部门，职能主要包括：金融规划管理、金融业务管理、金融机构股权和金融产品投资管理、金融风险管理等。

(17) 产业培育部

产业培育部职能主要包括：产业培育管理、安全生产管理、能源节约与生态环境保护管理、职业健康管理、科技创新与质量管理等。

(18) 国际业务部

职能主要包括：国际业务管理、国际业务拓展等。

2. 发行人公司治理情况

公司是依照《公司法》规定设立的国有独资公司，享有法人财产权，并以全部财产对公司的债务承担责任。公司由国家单独出资，国资委代表国务院履行出资人职责，维护公司依法享有经营自主权。

(1) 出资人

公司不设股东会，国资委依照《公司法》、《国有资产法》、《监管条例》等法律、行政法规的规定，行使以下出资人职权：审核公司发展战略和规划，批准公司的主业及调整方案；委派和更换非由职工代表担任的董事，从董事会成员中确定董事长；决定董事报酬事项；对董事会和董事履职进行评价，审核批准董事会的年度工作报告；按照有关规定代表国务院向公司派出监事会；批准公司的年度决算方案；批准公司的利润分配方案和弥补亏损方案；批准公司增加或者减少注册资本；批准发行公司债券方案；批准公司非主业投资、对外重大捐赠、赞助；批准公司合并、分立、解散、清算或者变更公司形式；制定和修改公司章程，审核、批准董事会制订的章程和章程修改方案；批准公司重大会计政策和会计估计变更；批准公司国有产权变动和重大资产处置，按国有资产管理规章制度批准上市及非上市子企业国有产权变动事项；依法对公司的经营和财务进行监督、提出质询或建议，对公司年度财务决算、重大事项进行抽查审计，按照企业负责人管理权限组织开展经济责任审计工作；审核、认定年度经营成果，并进行考核评价；法律、行政法规规定的其他职权。国资委依照法律、行政法规和本章程规定行使出资人权利，不得滥用权利损害公司或公司债权人的利益。

(2) 董事会

公司设董事会。根据公司章程的约定，董事会成员不少于7人，不超过13人，目前董事会由9名董事组成，其中：外部董事5名、内部董事4名（包括：职工董事1名）。董事任期从国资委委派之日起或公司聘任之日起计算，每届任期不超过3年。非职工董事任期届满，经国资委委派可以连任；职工董事任期届满，经职工代表大会选举可以连任。董事会设董事长1人，为公司法定代表人。

董事会依照《公司法》、《国有资产法》、《监管条例》等法律、行政法规的规定和国资委的授权行使下列职权：制定公司的发展战略和中长期发展规划，并对其实施进行监控；决定公司的经营计划及年度经营目标；制定公司的投融资计划，决定投资方案及除发行公司债券外的融资方案；批准公司的年度财务预算方案；制订公司的年度财务决算方案；制订公司的利润分配方案和弥补亏损方案；制订公司增加或减少注册资本的方案以及发行公司债券的方案；制订公司合并、分立、解散和变更公司形式的方案；决定公司总经理的聘免及薪酬，根据总经理的提名决定除董事会秘书外的其他高级管理人员的聘免及薪酬，根据董事长的提名决定董事会秘书的聘免及薪酬；决定公司内部管理机构及公司分支机构的设立和撤销；制定公司的基本管理制度；决定聘用或解聘承办公司审计业务的会计师事务所，决定任免公司内部审计机构的负责人；制订公司重大会计政策和会计估计变更方案；制订公司重大收入分配方案，包括公司工资总量预算与决算方案、企业年金方案等；决定公司员工收入分配方案；批准公司重大资产处置和调配，批准抵押、质押或其他对外担保行为；批准需报国资委审批限额以下的公司对外捐赠和赞助；批准除需报国资委批准的公司内部重大改革重组事项；国资委授权行使的其他职权；法律、行政法规规定的其他职权。

董事会下设战略委员会、提名与治理委员会、薪酬与考核委员会和审计委员会共四个专门委员会。

(3) 监事会

根据公司章程的约定，监事会成员不少于5人。专职监事由国资委委派。监事会中的职工代表由公司职工代表大会选举产生，并应符合有关法律、行政法规和规范性文件规定的任职资格。监事会主席由国资委指定。根据第十三届全国人民代表

大会第一次会议批准的国务院机构改革方案，国有重点大型企业不再设立监事会，相关职责划入审计署。按照以上要求，发行人已取消监事会，不再设置监事职位。

（4）总经理和高级管理人员

依据《公司法》、国资委的有关规定和公司章程，董事会是公司的决策机关，经理层是执行机关。公司设总经理 1 名，由董事会聘任或者解聘。总经理对公司董事会负责，向董事会报告工作，接受董事会的监督管理和监事会的监督。公司设副总经理、总会计师，并根据工作需要设其他高级管理人员，协助总经理工作。

经理层对董事会负责，依照《公司法》、《国有资产法》、《监管条例》等法律、行政法规的规定和董事会的授权行使以下职权：主持公司的生产经营和管理工作，组织实施董事会决议；拟订公司年度经营计划和投融资方案，报经董事会批准后，组织实施；根据董事会决定的公司经营计划和投资方案，批准经常性项目费用和长期投资阶段性费用的支出；拟订公司财务预算、决算方案；拟订公司利润分配和弥补亏损方案；拟订公司增加或减少注册资本的方案以及发行公司债券的方案；拟订公司重大会计政策和会计估计变更方案；拟订公司的改革、重组方案；拟订公司的风险管理体系；拟订公司收入分配方案；拟订公司内部管理机构和分支机构的设置方案；拟订公司的基本管理制度；制定公司的具体规章制度；提请董事会聘任或者解聘除董事会秘书外的其他高级管理人员；决定聘任或解聘应由董事会聘任或解聘以外的负责管理人员；法律、行政法规、本章程以及董事会授予的其他职权。

（二）发行人内部管理制度

公司重视内部控制体系的建设。根据国家相关政策法规，公司结合自身实际情况，制定并不断完善了对子公司管理、人员任免管理、国有资本与财务管理、全面风险管理、预算管理、投资管理、资金管理、担保管理、内部审计管理、套期保值业务管理等一系列的内部控制制度。

1. 对全资及控（参）股子公司的管理

公司与全资子公司、控股和参股子公司是以产权为纽带的母子公司关系。公司和全资子公司、控股和参股子公司都是独立的企业法人，分别拥有企业法人财产权，并以全部法人财产依法自主经营、自负盈亏，享有民事权利，承担民事责任。公司

依其对所属子公司的出资额，分别行使全资、控股、参股管理的权利。

公司根据各子公司公司治理结构对投资设立的全资子公司履行出资人职责，通过全面计划和预算管理，对各子公司的业务经营、投融资和人力资源等进行监控，对子公司的合并、撤销、分立以及改制等重大事项做出决策。各全资子公司按照公司对其下达的年度利润指标开展经营，并按有关规定上缴利润。

公司对与其他单位共同投资设立的公司，按照持股比例依法享有股东权利，以出资额为限对公司承担有限责任。公司通过委派高管人员行使对控股子公司的管理权，控股子公司根据公司审批的发展规划，制定经营方案，其会计核算、人力资源管理 etc 由公司统一指导、监督和检查。公司通过选派产权代表参与参股公司的决策和管理，行使出资人的权利，对参股公司的资产负债、损益及分红情况，公司会同投资各方联合审计或委托中介机构审计，以确保公司投入资产的保值增值。

2. 人事（任免）管理

公司人事管理工作实行分级分类管理。公司对所属单位的人事工作进行管理、协调、指导和监督。所属单位按人事管理权限负责本单位人事工作。各子公司按《公司法》、《公司章程》和有关规定，建立健全董事会、监事会、经理班子和党群组织。公司全资子公司董事长、副董事长、监事，全资子公司总经理、副总经理、总会计师（财务总监），党委书记、党委副书记，以及所属的控、参股子公司中按照该公司章程规定或股东方商定由中国诚通派出的领导班子成员由公司董事会进行管理和任免。

3. 国有资本与财务管理

公司通过明确集团内部各级企业和管理、经营部门的职责，加强对国有资本投入、营运和收益的监管，监控企业财务风险，提高资本经营效益。按照国家所有、分级管理、授权经营、分工监管的原则，公司作为国有资本的出资人，成员企业作为国有资本的经营者均承担国有资本安全、完整和保值增值的责任。公司对所属经营成员企业以出资额为限承担法律责任。对子公司资本的注入，根据集团战略重组的需要，按国家有关规定及公司章程执行。成员企业依照国家有关规定进行清产核资时，所持有的国有资本按照经财政机关审核的结果调整；发生产权变动时，所持

有的国有资本按照实际交易价格调整。集团所属全资成员企业拟定以盈余公积、资本公积转增实收资本的，由其经营决策机构决定，并报控股公司和财政机关备案；股份有限公司和有限责任公司拟定以盈余公积、资本公积转增实收资本的，由其董事会决定，并经股东大会和股东会审议通过；集团内各级成员企业对年度内的资本营运与各项财务活动，包括经营活动、筹资活动、投资活动、管理费用开支均应实行预算管理制度；成员企业应当按照集团预算管理办法的要求，建立有效的内部控制制度；成员公司编制的年度财务预算以及预算调整方案，应当报控股公司审批；成员企业不具有独立的股权处置权、资产处置权、筹资权、对外担保权和投资权；控股公司依法享有国有资本的收益权，对国有资本收益的管理实行按年收缴制度。经营考核与评价以国有资本保值增值能力为核心，包括财务效益、资产运营、偿债能力和发展能力四个方面，对成员企业的经营考核与评价由控股公司组织进行，主要检查、分析企业年度预算的执行情况，并按照财政部统一制定的评价方法和评价标准考核各单位的经营业绩。

4. 全面风险管理

公司制定了《中国诚通控股集团有限公司全面风险管理办法（试行）》。公司设立法律事务部履行全面风险管理的职责，对总经理或其委托的高级管理人员负责，同时对审计委员会负责，主要职责包括：组织协调全面风险管理日常工作，指导、监督有关职能部门、各业务单位以及全资、控股子企业开展全面风险管理工作；研究提出跨职能部门的重大决策风险评估报告和重大风险管理解决方案；负责对全面风险管理有效性评估，研究提出全面风险管理的改进方案；研究提出全面风险管理工作报告；负责组织建立风险管理信息系统，负责制定监督评价相关制度，开展监督与评价，出具监督评价审计报告；负责重大决策及合同法律审核，推动由企业决策层主导、企业总法律顾问牵头、企业法律顾问提供业务保障、全体员工共同参与的法律风险责任体系的建设，完善企业重大法律纠纷案件备案管理制度。

5. 预算管理

公司制定了《中国诚通控股集团有限公司全面预算管理暂行办法》，实行“统一管理、分级负责、分类考核”的全面预算管理体制。公司设立预算工作领导小组，

加强对预算工作的组织和领导。领导小组组长由总裁担任，成员为总裁会议成员，并根据业务分工履行各自职责。预算工作领导小组下设预算管理办公室，成员由各部门负责人或预算编制负责人组成，集团总会计师兼任主任，财务管理、运营管理、战略发展、资产经营等部门负责人兼任副主任。日常办事机构设在集团财务管理部。

预算工作领导小组主要职责包括：与董事会审计委员会沟通，制订预算编制原则、方针、政策；与董事会审计委员会沟通，制订预算方案并上报董事会审批；制定实现预算目标的措施和方法；审查预算执行报告和预算差异分析报告；根据授权决定预算调整事项和政策；在董事会批准预算目标内，根据授权审定、批准预算外事项；组织预算执行情况审计；拟定向董事会或上级主管单位汇报的重大预算事项。预算管理办公室主要职责包括：负责召集预算管理办公室会议，落实预算工作领导小组决定；负责研究提出集团预算管理办法和预算管理制度；负责组织编制预算，并上报预算工作领导小组审核；负责按季度编制预算执行报告，分析预算差异，及时征求出资企业意见，拟定改进建议；收集整理预算调整事项和预算外事项，提出建议并提请预算工作领导小组审定；总结预算管理经验和教训，提出改进意见或建议；起草向董事会或上级主管单位进行预算汇报的材料；预算工作领导小组交办的其他事项。各出资企业根据发展规划，制定本单位年度工作计划，组织编制年度预算，优化资源配置，主要职责包括：负责本单位预算指标的分解、落实；负责本单位预算编制、上报、执行、分析和考核；根据经营情况提出本单位预算调整的原因及建议；研究解决本单位预算执行过程中存在的问题；向预算管理办公室报告本单位预算执行情况。集团总部各部门全面参与相关预算的编制，提供预算所需的参数及其他相关资料。

6. 投资管理

公司制定了《中国诚通控股集团有限公司投资管理办法（试行）》，旨在规范投资活动，加强投资管理，促进投资决策的科学性，完善以管资本为主的集团管控模式，强化企业市场主体地位，规范投资管理，提高决策科学性，提高投资收益，防范投资风险，落实国有资本保值增值责任。该办法规定，投资活动必须遵循战略性原则、管资本为主原则、分类管理原则、保值增值原则和底线控制原则。集团董事会是集团投资管理的最高决策机构，负责年度投资计划及投资计划调整，负责决

定集团总部直接进行的策略性投资额度，负责设立集团直接出资企业，负责投资总额超过 15 亿元的单个投资项目，以及特别监管类投资项目和需报国资委审核批准的事项。集团总裁办公会负责对集团投资管理负面清单的修订，负责董事会批准额度范围内的集团策略性投资项目，负责批准所出资企业开展建设项目投资资格（建设项目投资是指通过 BOT、BOO、BT、PPP 等形式进行的、有一定期限、完成后退出的投资），负责集团董事会决策权限以下、所出资企业决策机构决策权限以上的且总额超过 2,000 万元的单个投资项目，负责集团直接投资项目立项，以及指派所出资企业作为集团直接投资项目的投资主体。集团战略管理部门是集团投资管理牵头部门，负责对集团及所出资企业的投资活动进行日常管理，汇总各类投资管理情况，主要职责是：牵头并会同相关部门对所出资企业报送的年度投资计划进行审核，对存在问题的所出资企业年度投资计划，反馈书面意见；负责编制集团年度投资计划，并向国资委报送；负责统计、分析集团年度投资计划的完成情况，并向国资委报送；负责集团本部策略性直接投资项目的论证、组织、实施；牵头组织审核报集团的非并购类、非金融类的境内投资项目；牵头并会同相关部门进行投资事中管理；配合相关部门进行投资项目后评价、专项审计等投资事后管理。

7. 融资与现金管理

公司制定了《中国诚通控股集团有限公司资金集中管理暂行办法》，旨在加强资金集中管理，发挥诚通财务有限责任公司金融服务功能，优化融资结构，提高资金使用效率、效益，防范资金风险，提升资金集约经营水平。集团内经营类资金的融通和运用，以集团为主导，以财务公司为载体，通过集中统筹集团各级成员单位账户、结算、预算、融资和资金信息等业务，保障资金供给，优化存贷结构，降低融资成本，增加资金规模效益。资金集中管理遵循权属保障、成本效益、统筹结算、预算控制、考核评价的原则。集团对债务融资实行整体筹划，统一管理，包括授信预算、授信计划、债券融资、信用评级以及融资后业务管理。集团对合作银行及财务公司以外的授信进行规模控制和额度管理，通过向合作银行和财务公司转移、置换的方式改善债务结构、优化融资渠道。严禁集团各级成员单位对集团外企业提供担保和资金拆借。

根据公司《中国诚通控股集团有限公司资金集中管理暂行办法》：

1) 主要原则

公司资金集中管理遵循权属保障（不改变资金所有权和收益权）、成本效益、统筹结算、预算控制、考核评价五个原则。

2) 财务公司职责

财务公司是资金集中管理的载体和运行平台，为集团各级成员单位提供具有市场竞争力的金融产品和服务。主要职责如下：

设计资金集中管理模式和业务解决方案，制定相应操作流程；建设资金管理信息化平台；提供账户开立和管理服务，办理集团内外部资金结算；运用多种金融工具，提供资金融通服务；拓展产业供应链及投行金融功能，提供适合集团的特色服务；发挥资金风险监控功能，提供资金信息集约化服务；办理集团各级成员单位委托的其他资金业务。

3) 资金账户管理

内部结算账户实行扁平化管理，集团各级成员单位应当在财务公司开立结算账户，财务公司为各级成员单位提供内部结算账户相关业务服务。除因国家政策限制授权的账户外，集团各级成员单位银行账户与资金集中管理的权限，应当授权给财务公司。在资金预算的控制下，依托财务公司资金结算子系统，统一办理集团各级成员单位的资金收付和清算业务。集团各级成员单位的资金应当集中到财务公司，严禁将资金转移、沉淀在资金集中管理系统以外的账户。集团各级成员单位通过财务公司对外资金支付，按月度预算组织运行，按日常资金收支计划申请支付，财务公司不垫资。

4) 资金结算

资金结算管理是指在资金账户集中管理的基础上，在资金预算的控制下，依托财务公司资金结算子系统，统一办理集团各级成员单位的资金收付和清算业务。

资金结算以财务公司内部结算账户为主渠道，以商业银行账户为辅助渠道，通过收支两条线、余额管理、代理汇兑和内部转账等方式实现。

收支两条线，指集团各级成员单位所有资金收入，存入在银行开立的收入账户，

直接归集到在财务公司开立的内部结算账户；支出账户的资金由财务公司根据集团各级成员单位的支付指令，从内部结算账户支付。

余额管理，指集团各级成员单位在银行账户上的资金，原则上实行零余额管理。因经营需留存一定余额的资金账户，由集团核定额度，超额资金归集到财务公司内部结算账户。

代理汇兑，指集团各级成员单位办理对集团外企业资金支付时，由财务公司直接办理对外支付。

内部转账，指集团内成员单位间的资金收付，通过内部转账结算。

集团各级成员单位的资金应当集中到财务公司，严禁将资金转移、沉淀在资金集中管理系统以外的账户。

集团各级成员单位通过财务公司对外资金支付，按月度预算组织运行，按日常资金收支计划申请支付，财务公司不垫资。

8. 担保管理

公司制定了《中国诚通控股集团有限公司担保管理暂行办法》，用于规范公司及所属企业的担保行为。公司原则上不对出资企业之外的单位提供担保，除按照持股比例与其他股东共同为参股公司提供担保以外，集团只为全资和控股公司提供担保；所有对外、对内担保事项均由集团统一审批管理，未经公司履行审批程序，所属公司不得对外提供担保，不得相互提供担保；集团做出的任何对外担保行为，须按程序经董事会同意或经其授权；履约型担保原则上只提供一般责任保证，不提供连带责任保证，并在担保合同中明确约定保证方式。公司担保事项的开展需要遵循审慎化原则、最优化原则和市场化原则。

9. 内部审计管理

公司制定了《中国诚通控股集团有限公司内部审计管理制度（试行）》，集团公司设立独立的内部审计机构。内部审计机构在集团总裁的领导下开展工作，对集团董事会下设的审计委员会负责。该制度包含审计部门设置和审计人员、内部审计机构职责和权限、审计监督范围及依据、审计方式和审计程序、审计档案、奖惩规

定等。

10. 套期保值业务管理

公司制定了《中国诚通控股集团有限公司商品套期保值业务管理办法》，对所属全资、控股、具有实际控制权的企业的套期保值业务进行管理，包括套期保值业务的资格审批、情况备案、监督检查等。出资企业以及所属企业从事、新增、变更套期保值业务，必须报公司审批同意后方可实施。获准企业只能在境内期货市场从事套期保值业务，不得从事境外期货业务。进行期货交易的品种仅限于企业主营业务相关的现货商品，不得超越企业经营的现货商品范围。规定套期保值业务要以真实的现货交易为基础，要严守套期保值原则，与现货的品种、规模、方向、期限相匹配，禁止任何形式的投机交易、场外交易。

11. 国有资产交易管理

公司制定了《中国诚通控股集团有限公司国有资产交易管理办法》，旨在规范集团国有资产交易行为，加强国有资产监管，防止国有资产流失，促进国有资产合理流动，助力集团国有资本运营公司改革。该办法规定，集团资产管理部负责集团各级子企业国有资产交易的管理，主要职责为：制定集团国有资产交易监督管理的规章制度；指导集团出资企业制定本企业的国有资产交易相关办法、流程；合规性审核集团决定的国有资产交易事项，履行集团批准程序；监督检查集团出资企业组织和实施的国有资产交易事项；按照有关规定，向国务院国资委报告集团国有资产交易情况。集团出资企业负责其所属各级子企业国有资产交易事项的组织 and 实施，其主要负责人是单位国有资产交易工作的第一责任人。主要职责为：明确国有资产交易管理的责任部门、责任人，落实工作责任；依据法律法规和集团相关规章制度，结合行业特点，制定自身的国有资产交易办法、流程，并报集团备案；依照办法的规定，及时向集团报告其组织和实施的国有资产交易事项。

12. 关联交易管理制度

发行人及其各子公司均已根据有关法律法规建立了较为完善的关联交易管理制度，从而保证了公司及其各子公司与关联方之间订立的关联交易合同符合公平、公开、公正的原则，并能对关联交易及时履行必要的信息报告和披露义务。

发行人的关联交易管理制度体现着在发行人的国有资本与财务管理相关制度和《中国诚通控股集团有限公司国有资产交易管理办法》中，上述制度安排贯彻落实成本管理一体化和内部关联交易价格市场化的原则，明确公司价格和服务收费的管理职责、工作程序和定价规则。

13. 信息披露制度

发行人颁布了《中国诚通控股集团有限公司信用类债券信息披露管理规范》，该规范根据《中华人民共和国中国人民银行法》、《中华人民共和国公司法》、《中华人民共和国证券法》、《企业债券管理条例》、《公司信用类债券信息披露管理办法》等法律法规、市场自律组织制定的自律规则及《公司章程》的要求制定，发行人据此建立健全公司的信息披露制度，确保发行人相关信息披露的及时性和公平性，以及信息披露内容的真实、准确、完整、及时。

（三）与控股股东及实际控制人之间的相互独立情况

发行人是国务院国有资产监督管理委员会代表国家履行出资人职责的国有独资企业，具有独立的企业法人资格，自主经营、独立核算、自负盈亏，可以完全自主做出业务经营、战略规划和投资等决策。

1. 业务独立性

发行人拥有独立的业务，拥有完整的生产经营体系，在国家宏观调控和行业监管下，自主经营，自负盈亏，并自主做出战略规划、对外投资等经营决策。

2. 资产独立性

发行人拥有经营所需的独立的营运资产和配套设施，包括机器设备、房屋建筑物等固定资产以及土地使用权、专利技术等无形资产均由发行人拥有，资产产权清晰，管理有序。

3. 人员独立性

发行人与出资人在劳动、人事及工资管理等方面相互独立，并设立了独立的劳动人事职能部门。

4. 机构独立性

发行人生产经营、财务、人事等均设立有自己的独立机构，与出资人完全独立。

5. 财务独立性

发行人设立了独立的财务管理部门，建立了独立的财务核算体系，执行规范、独立的财务会计制度。发行人在银行开设独立于出资人的账户，独立依法纳税。

（四）信息披露事务相关安排

具体安排详见本期债券募集说明书“第九节信息披露安排”。

六、发行人的董监高情况

（一）董事和高级管理人员基本情况

截至本募集说明书摘要出具日，发行人董监高情况如下：

1. 董事会成员

表：发行人董事会成员名单

姓名	年龄	职务	国籍	任职起始日期	任职终止日期	设置是否符合《公司法》等相关法律法规及公司章程相关要求	是否存在重大违纪违法情况
朱碧新	56岁	董事长、党委书记	中国	2019年7月	至今 (无具体任职期限)	是	否
单忠立	57岁	董事、党委副书记	中国	2016年8月	至今 (无具体任职期限)	是	否
姜鑫	59岁	外部董事	中国	2020年1月	2022年12月	是	否
马良杰	66岁	外部董事	中国	2022年6月	至今 (无具体任职期限)	是	否
冯士栋	65岁	外部董事	中国	2021年9月	2024年8月	是	否
曹远征	67岁	外部董事	中国	2019年6月	至今 (无具体任职期限)	是	否
翟挨才	66岁	外部董事	中国	2020年9月	2023年6月	是	否
唐国良	53岁	职工董事	中国	2005年12月	至今 (无具体任职期限)	是	否

2. 高级管理人员

表：发行人高级管理人员名单

姓名	年龄	职务	国籍	任职起始日期	任职终止日期	设置是否符合《公司法》等相关法律法规及公司章程相关要求	是否存在重大违纪违法情况
黄景安	56岁	副总经理	中国	2021年8月	至今 (无具体任职期限)	是	否
李友生	54岁	副总经理、 党委委员	中国	2011年4月	至今 (无具体任职期限)	是	否
童来明	52岁	副总经理、 党委委员	中国	2015年3月	至今 (无具体任职期限)	是	否
朱跃	57岁	副总经理	中国	2017年12月	至今 (无具体任职期限)	是	否
陈勇	50岁	总会计师、 党委委员	中国	2020年1月	至今 (无具体任职期限)	是	否

(二) 董事和高级管理人员的从业简历

截至募集说明书出具日，董事、高级管理人员简历如下：

1. 董事会成员简历

朱碧新先生，男，1965年生，管理学博士，高级经济师，国务院特殊津贴专家。曾任中国路桥（集团）总公司党委委员、纪委书记、工会主席，中国交通建设集团有限公司党委常委、副总裁、总法律顾问，2015年11月起任中国诚通控股集团有限公司董事、总裁、党委副书记。2019年7月至今任中国诚通控股集团有限公司党委书记、董事长，并兼任中国国有企业结构调整基金股份有限公司董事长。朱碧新先生亦是第九届中华全国青年联合会委员，第一、二届中央企业青年联合会常委，中国海员建设工会常委，第二、三届海峡两岸关系协会理事，第四届海峡两岸航运交流协会副理事长，中国交通教育研究会副会长，交通运输部高级经济系列专业职务评审委员会副主任，北京市政协委员。

单忠立先生，1964年出生，本科学历，高级政工师。曾任铁道部北京二七机车厂助理工程师、工程师，北京市机械工业管理局副主任科员，中央纪委离休干部局副局长科员、主任科员，中央纪委第一纪检监察室主任科员、副处级检查员、监察员、企业指导处副处长、三处处长、一处处长，中国海运（集团）总公司党组纪检组副组长、监审部部长、党组巡视办主任，中国船舶工业集团公司党组纪检组副组长，中国冶金科工集团有限公司党委副书记、纪委书记。2016年8月至今陆续任中

国诚通控股集团有限公司党委副书记、董事。

姜鑫先生，1962年出生，清华大学经济管理学院EMBA，高级经济师。曾任财政部商贸金融司外贸处副处长、中国通用技术（集团）控股有限责任公司财务管理部副总经理、中国技术进出口总公司总会计师、中国海外经济合作总公司总经理、中国通用技术（集团）控股有限责任公司总会计师、党组成员、中国五矿集团有限公司总会计师、党组成员，于2019年4月任中央企业专职外部董事，2020年1月至今任中国诚通控股集团有限公司外部董事。

马良杰，1956年生，硕士学历，研究员。马良杰先生2022年6月任中国诚通控股集团有限公司董事。曾任航天科工集团总经理助理，航天汽车公司总经理，沈阳航天三菱汽车发动机公司董事长，三江雷诺汽车公司董事长，东风汽车公司党委常委、纪委书记。兼任中国航空工业集团公司外部董事。

冯士栋，1956年出生。曾任国投煤炭公司总经理，国投电力公司总经理，国投华靖电力股份公司董事长，国家开发投资公司副总经理，国家开发投资公司董事、党组副书记、总经理。冯先生毕业于中国矿业学院获露天采掘专业本科学历及工学学士学位，后在中国矿业大学北京研究生部学习取得了工程管理专业研究生学历及工学硕士学位，是高级工程师（职称）。现任中交集团外部董事。自2021年9月起担任中国诚通外部董事。

曹远征先生，1954年出生，经济学博士，研究员，国家特殊津贴专家。曾任国家体改委中国经济体制改革研究所科研处处长、比较经济体制研究室副主任、国外经济体制司比较经济体制处处长、经济体制改革研究院第一副院长，中银国际控股有限公司副执行总裁兼首席经济学家、中银国际研究有限公司董事长。2019年6月至今任中国诚通控股集团有限公司外部董事。

翟挨才先生，男，1955年生，大学学历，毕业于辽宁财经学院大学会计专业。曾任内蒙古经济体制改革委员会流通体制处副处长，内蒙古经济体制改革委员会宏观调控处处长，审计署农业与资源环保审计司地方农业审计处处长，审计署农业与资源环保审计司二处处长、副司长、司长，审计署国资监管审计局局长；2020年9月至今任中国诚通控股集团有限公司外部董事。

唐国良先生，1968年出生，硕士学历。曾任中国南光进出口总公司法律室主任兼任监察审计部副总经理，广东南光进出口公司总经理，中国诚通控股公司法律事务经理、总裁办公室副主任兼法律事务经理。2005年12月至今任中国诚通控股集团有限公司职工董事；2012年10月至今任中国诚通控股集团有限公司总法律顾问（总裁助理级）。

2. 高级管理人员简历

黄景安先生，男，1965年生，经济学学士，经济师。曾任国务院国资委国企绩效评价中心副主任（副局级）、国有重点大型企业监事会副局级专职监事，国务院国资委资本运营与收益管理局副局长、巡视员、一级巡视员。2021年8月至今任中国诚通控股集团有限公司副总经理。

李友生先生，1967年出生，硕士学历。曾任中央企业工委国有重点大型企业监事会专职监事、国资委办公厅副处级秘书、处长，中国诚通控股集团有限公司总裁助理。2011年4月至今任中国诚通控股集团有限公司副总经理、党委委员。

童来明先生，1969年出生，硕士学历。曾任中国物资开发投资总公司总经理助理、副总经理、总经理，中国纸业投资有限公司董事长、总经理、党委副书记，2015年3月至今任中国诚通控股集团有限公司副总经理、党委委员。

朱跃先生，1964年出生，研究生学历。1985年在陕西省横山县委经济部工作，1993年在原国内贸易部直属企业南方物产集团公司工作。历任办公室主任，上海公司副总经理、总经理，北京公司执行总经理，总公司副总经理、总经理，2005年中国诚通寰岛公司托管组工作，2006年在中国诚通资产经营中心高级经理，2010出任中国诚通控股集团有限公司资产经营中心总监，2015年出任中国诚通控股集团有限公司总裁助理，2017年12月至今任中国诚通控股集团有限公司副总经理。

陈勇先生，1971年出生，高级管理人员工商管理硕士，高级会计师。曾任中国南车股份有限公司审计和风险部副部长、南车资阳机车有限公司董事、财务总监、中国南车股份有限公司审计和风险部部长；2015年6月起，历任中国中车集团有限公司财务部部长、金融管理部部长；2018年11月，兼任中国中车集团有限公司财务部部长；2019年2月，兼任中车金融租赁有限公司监事会主席。2020年1月至今

任中国诚通控股集团有限公司总会计师、党委委员。

（三）董事和高级管理人员的兼职情况

截至本募集说明书摘要出具日，公司董事和高级管理人员的兼职情况如下：

表：董事和高级管理人员的兼职情况

姓名	现任职务	兼任职务
朱碧新	董事长、党委书记	中国国有企业结构调整基金股份有限公司董事长
		国海海工资产管理有限公司董事长
		国家石油天然气管网集团有限公司董事
		中国国有企业结构调整基金二期股份有限公司董事长
		中国石化集团国际石油勘探开发有限公司董事长
马良杰	外部董事	中国航空工业集团有限公司外部董事
黄景安	副总经理	中国电气装备集团有限公司董事
		中国物流集团有限公司董事
李友生	副总经理	中新能化科技有限公司副董事长
		中国国有企业混合所有制改革基金有限公司董事、总经理
		诚通混改私募基金管理有限公司执行董事、总经理
童来明	副总经理	诚通基金管理有限公司董事长
		中国国有企业结构调整基金股份有限公司董事、总经理
		中国国有企业结构调整基金二期股份有限公司董事、总经理
		北京化诚新环球投资有限责任公司董事长
		天津力神电池股份有限公司党委书记、董事长
朱跃	副总经理	中国健康养老集团有限公司董事长、党委书记
		诚通通盈基金管理有限公司董事长、党支部书记
陈勇	总会计师	中国国有企业结构调整基金股份有限公司董事、财务负责人
		中国国有企业结构调整基金二期股份有限公司董事、财务负责人
		北京诚通金控投资有限公司财务负责人
		北京诚通科创投资有限公司财务负责人
		北京诚通资本投资有限公司财务负责人
		北京诚通资本运营有限公司财务负责人
		北京聚鑫博锐经贸有限责任公司财务负责人

姓名	现任职务	兼任职务
		诚通财务有限责任公司董事长
		中国绿发投资集团有限公司董事
		中国国有企业混合所有制改革基金有限公司董事、总会计师
唐国良	职工董事、总法律顾问、在京直属工会副主席	北京诚通金控投资有限公司监事
		北京诚通科创投资有限公司监事
		北京诚通资本投资有限公司监事
		北京诚通资本运营有限公司监事
		北京聚鑫博锐经贸有限责任公司监事
		中国国有企业结构调整基金股份有限公司监事长
		中国国有企业结构调整基金二期股份有限公司监事长
		中国诚通国际贸易有限公司监事长
		诚通基金管理有限公司监事长
		天津力神电池股份有限公司监事长
		鞍钢集团监事

（四）董事和高级管理人员持有发行人股权和债券的情况

截至报告期末，公司董事、高级管理人员均不持有本公司的股权和债券。

（五）董事和高级管理人员的任职资格

截至报告期末，公司董事和高级管理人员的任职符合相关法律法规及《公司章程》的要求。

七、发行人主营业务情况

（一）发行人营业总体情况

发行人成立 1992 年，由原国家物资部直属物资流通企业合并组建而成，前身是中国华通物产企业集团，由国务院国资委代表国务院履行出资人职责，是国资委首批建设规范董事会试点企业和首家国有资产经营公司试点企业。2016 年 2 月，发行人被确定为中央企业国有资本运营公司试点。在计划经济时期，发行人担负着国家重要生产资料指令性计划的收购、调拨、仓储、配送任务，在国民经济中发挥了流通主渠道和“蓄水池”作用。

2005年，国资委确定发行人作为国有资产经营公司试点企业，按照市场原则，搭建国有资产重组和资本运作平台，探索中央企业非主业及不良资产市场化、专业化运作和处置的路径。发行人以托管和国有产权划转等方式，重组整合了中国寰岛集团、中国唱片总公司、中国国际企业合作公司、华诚投资管理公司、中国包装总公司、中商企业集团公司等中央企业和普天集团8家企业、中冶纸业公司、中钢炉料资产包等多家中央企业子企业。

2016年发行人成为中央企业国有资本运营公司试点后，公司主营业务为基金投资、股权运作、资产管理、金融服务以及战略新兴产业孵化平台。发行人控股中国诚通发展集团有限公司（HK，00217）、广东冠豪高新技术股份有限公司（SH，600433）、岳阳林纸股份有限公司（SH，600963）等3家上市公司。参股中国远洋、中海科技、中国通号、中国国际金融、东兴证券等多家境内外上市公司。

2016年以来，经国务院批准，受国务院国资委委托，发行人作为主发起人，先后设立中国国有企业结构调整基金和中国国有企业混合所有制改革基金，着力推动国有资本布局 and 结构优化调整。发行人目前是国家石油天然气管网集团有限公司、中国绿发投资集团有限公司等多家一级央企的主要股东。先后参与中石化国勘公司多元化改造和重组，托管中国铁路物资集团有限公司，牵头组建国海海工央企海工装备资产处置平台、中化海外油气资产管理平台，分批接收党政机关培训疗养机构经营性资产，积极服务供给侧改革。通过整合央企金融股权、设立保理公司等，积极培育具有诚通特色的金融服务能力。

发行人加快资本运营公司功能建设和业务开展，目前已经形成“基金投资、股权运作、资产管理、金融服务”及“战略性新兴产业孵化平台”的“4+1”资本运营功能板块。

发行人已形成以两只国家级基金为主、总规模6,600亿元的基金体系，成为推进国有经济布局优化结构调整、积极稳妥深化混改等改革任务的重要资本力量和支撑载体。

发行人积极参与央企股权多元化工作，持续构建利润和现金流“压舱石”，形成科学合理的资本配置结构。作为积极股东深度参与所出资央企的公司治理，为运

营公司长远发展拓展“通联企业”生态圈，实现和所出资央企相互赋能，共同发展。发行人已出资参与油气管网、钢铁、电气装备、绿色能源、现代物流等重点行业的重组整合和股权多元化改革，完善国有资本布局调整，充分发挥运营公司功能和积极股东作用。

发行人子公司诚旻公司采取委托管理、ETF（交易型开放式指数基金）运作和自营投资相结合的方式，对近 700 亿元市值的央企上市公司股权进行专业化管理运作。集团设立注册资本 100 亿元的诚通国合，作为央企“两非”资产接收服务平台。中国康养已获批拟移交的培疗机构总计 54 家，签订协议 36 家，已完成 29 家实质性接收，预计提供养老床位近万张。联合中国铁建、国药集团、大家保险集团，成立中康养健康产业投资公司，加快推动闲置资产盘活利用，转型发展普惠性养老，共同打造“健康养老国家队”。其他资产管理平台如国海海工、诚通资产、诚通东方、诚通建投、中石化国勘、化诚新等均在深化推进资管管理职责。

发行人将通过整合央企金融股权以及重组并购等方式，不断培育高质量服务央企的金融能力，做强做优集团战略性产业，加强产业链供应链上下游协同，培育孵化出一批具有较强竞争力、行业领先的企业。公司目前已孵化培育出以综合物流作为主业的一级央企——中国物流集团有限公司（以下简称“中国物流集团”），未来将继续推动战略性新兴产业培育孵化的实现。

（二）发行人最近三年及一期营业收入、毛利润及毛利率情况

在公司运营经营中，投融资、资产经营、资本运营等资本运营主要表现为资产和资本的流转，产生投资收益和价值变动。公司的营业收入主要体现为持股经营板块的相关业务。其中，2019 年-2021 年及 2022 年 1-6 月，公司分别实现营业收入 1,049.63 亿元、1,237.52 亿元、1,707.16 亿元及 255.96 亿元，呈不断上涨趋势。最近三年及一期，公司营业收入按业务板块分类如下：

表：最近三年及一期公司营业收入情况

单位：亿元、%

业务板块	2022年1-6月		2021年		2020年		2019年	
	营业收入	占比	营业收入	占比	营业收入	占比	营业收入	占比
1.主营业务小计	251.42	98.23	1,696.22	99.36	1,229.58	99.36	1,043.51	99.42
商品贸易	141.41	55.25	893.26	52.32	600.49	48.52	554.83	52.86
纸浆及纸制品	82.14	32.09	120.95	7.09	138.25	11.17	154.10	14.68
物流业务	0.18	0.07	586.81	34.37	425.51	34.38	298.29	28.42
其他主营业务 ¹	27.69	10.82	95.20	5.58	65.33	5.28	36.30	3.46
2.其他业务小计²	4.54	1.77	10.94	0.64	7.94	0.64	6.11	0.58
合计	255.96	100.00	1,707.16	100.00	1,237.52	100.00	1,049.63	100.00

注：1.其他主营业务包括：租赁业务、园林市政、地产销售和其他项目等。

2.其他业务包括固定资产出租、委贷业务、销售材料、发电收入、租赁业务和其他项目。

从板块构成来看，公司最近三年主营业务收入主要来自商品贸易、纸浆及纸制品和物流业务板块。2019年-2021年，三大板块业务收入合计占公司营业收入的比重分别为95.96%、94.08%和93.78%。其中，公司商品贸易板块营业收入分别为554.83亿元、600.49亿元和893.26亿元，占营业收入比重分别为52.86%、48.52%和52.32%；纸浆及纸制品板块营业收入分别为154.10亿元、138.25亿元和120.95亿元，占营业收入比重分别为14.68%、11.17%和7.09%；物流业务板块营业收入分别为298.29亿元、425.51亿元和586.81亿元，占营业收入比重分别为28.42%、34.38%和34.37%。2022年1-6月，公司商品贸易板块、纸浆及纸制品板块及物流业务板块营业收入分别为141.41亿元、82.14亿元及0.18亿元，占营业收入比例分别为55.25%、32.09%及0.07%。公司物流业务板块营业收入规模及占比大幅减少，主要系由于公司于2021年12月1日收到国务院国资委通知，将实施中国铁路物资集团有限公司（以下简称“中国铁物集团”）和中国诚通集团物流板块的专业化整合，中国诚通集团及所属企业持有的中国物资储运集团有限公司、港中旅华贸国际物流股份有限公司、中国物流股份有限公司、中国包装有限责任公司股权无偿划入整合后的新集团，前述物流板块主体不再纳入公司合并范围所致。

公司其他主营业务主要包括租赁业务、园林市政、地产销售和其他项目等。2019年-2021年及2022年1-6月，该板块分别实现收入36.30亿元、65.33亿元、95.20亿元和27.69亿元，占公司营业收入的比重分别为3.46%、5.28%、5.58%和

10.82%。

2019年-2021年及2022年1-6月，发行人营业成本分别为977.39亿元、1,157.54亿元、1,599.45亿元和229.70亿元。最近三年及一期，公司营业成本按业务板块分类如下：

表：最近三年及一期公司营业成本情况

单位：亿元、%

业务板块	2022年1-6月		2021年		2020年		2019年	
	营业成本	占比	营业成本	占比	营业成本	占比	营业成本	占比
1.主营业务小计	227.19	98.91	1,593.93	99.65	1,154.13	99.71	973.79	99.63
商品贸易	139.04	60.53	886.14	55.40	590.02	50.97	543.28	55.58
纸浆及纸制品	68.32	29.74	87.81	5.49	118.13	10.21	133.30	13.64
物流业务	0.05	0.02	547.99	34.26	393.42	33.99	273.40	27.97
其他主营业务	19.78	8.61	71.99	4.50	52.56	4.54	23.81	2.44
2.其他业务小计	2.51	1.09	5.52	0.35	3.41	0.29	3.60	0.37
合计	229.70	100.00	1,599.45	100.00	1,157.54	100.00	977.39	100.00

与营业收入的板块构成相对应，公司营业成本中占比较大的板块是商品贸易、纸浆及纸制品和物流业务板块。2019年-2021年及2022年1-6月，公司商品贸易板块的营业成本分别为543.28亿元、590.02亿元、886.14亿元和139.04亿元，占营业成本的比重分别为55.58%、50.97%、55.40%和60.53%；纸浆及纸制品板块营业成本分别为133.30亿元、118.13亿元、87.81亿元及68.32亿元，占营业成本的比重分别为13.64%、10.21%、5.49%和29.74%；物流业务板块营业成本分别为273.40亿元、393.42亿元、547.99亿元和0.05亿元，占营业成本的比重分别为27.97%、33.99%、34.26%和0.02%。

2019年-2021年及2022年1-6月，公司营业毛利润分别为72.23亿元、79.98亿元、107.70亿元及26.26亿元。报告期内，公司商品贸易、纸浆及纸制品板块毛利润较为稳定，物流业务和其他主营业务板块毛利润逐年上升，导致公司整体毛利润稳定上升。最近三年及一期，公司的营业毛利润按业务板块分类如下：

表：最近三年及一期公司营业毛利润情况

单位：亿元、%

业务板块	2021年1-9月		2021年		2020年		2019年	
	毛利	占比	毛利	占比	毛利	占比	毛利	占比
1.主营业务小计	24.23	92.27	102.29	94.98	75.45	94.34	69.72	96.52
商品贸易	2.37	9.03	7.12	6.61	10.47	13.09	11.55	15.99
纸浆及纸制品	13.82	52.63	33.14	30.77	20.12	25.16	20.80	28.79
物流业务	0.13	0.50	38.82	36.04	32.09	40.12	24.88	34.45
其他主营业务	7.91	30.12	23.21	21.55	12.77	15.97	12.48	17.28
2.其他业务小计	2.03	7.73	5.41	5.02	4.53	5.66	2.51	3.48
合计	26.26	100.00	107.70	100.00	79.98	100.00	72.23	100.00

2019年-2021年及2022年1-6月，公司商品贸易板块分别实现毛利润11.55亿元、10.47亿元、7.12亿元和2.37亿元，占总体毛利润的比重分别为15.99%、13.09%、6.61%和9.03%；纸浆及纸制品板块分别实现毛利润20.80亿元、20.12亿元、33.14亿元和13.82亿元，占总体毛利润的比重分别为28.79%、25.16%、30.77%和52.63%；物流板块分别实现毛利润24.88亿元、32.09亿元、38.82亿元和0.13亿元，占总体毛利润的比重分别为34.45%、40.12%、36.04%和0.50%。公司其他主营业务板块虽然收入占比较低，但因毛利率水平相对较高，对营业毛利润贡献相对较大。

2019年-2021年及2022年1-6月，公司营业收入综合毛利率分别为6.88%、6.46%、6.31%和10.26%，较为稳定。由贸易行业特点决定，公司商品贸易业务毛利率较低，因其在营业收入占比最高，导致公司毛利率水平整体较低。最近三年及一期，公司各业务板块毛利率如下：

表：最近三年及一期公司各业务板块毛利率情况

业务板块	2022年1-6月	2021年	2020年	2019年
1.主营业务小计	9.64%	6.03%	6.14%	6.68%
商品贸易	1.68%	0.80%	1.74%	2.08%
纸浆及纸制品	16.82%	27.40%	14.55%	13.50%
物流业务	72.22%	6.62%	7.54%	8.34%
其他主营业务	28.57%	24.38%	19.55%	34.38%
2.其他业务小计	44.71%	49.48%	57.05%	41.13%
合计	10.26%	6.31%	6.46%	6.88%

（三）主要业务板块

1. 国有资本运营公司试点进展情况

2016年2月，中国诚通被国资委确认为两大中央企业国有资本运营公司试点之一。大量优质央企的股权划拨给中国诚通管理，在国有资本金注入及资产划转方面获得政府大力支持。发行人紧紧围绕国有资本运营公司功能定位，进一步深化体制机制改革，试体制、试机制、试模式，通过发挥“投融资、资产经营、资本运作、持股管理”等资本运营功能，提升资本运营能力，推动产业集聚和转型升级，优化国有资本布局结构，促进国有资本合理流动，实现保值增值。近年来，发行人聚焦资本运营主责主业，构建“基金投资、股权管理、资产管理、金融服务”四大核心功能，围绕国有经济布局优化和结构调整，彰显资本运营“主力军”担当。

（1）基金投资

发行人牵头发起设立中国国有企业结构调整基金、中国国有企业混合所有制改革基金两支国家级基金，形成以国家级基金为主，专业基金为辅，总规模超过6,600亿元的诚通基金体系。截至2021年末，国调基金已交割项目139个，投资金额1131亿元；连续六年实现盈利，累计实现利润总额184亿元，已退出直投项目平均年化收益率超过17%。推动航空、电力、能源、航运等产业结构调整和转型升级，积极参与电信、高端制造等领域的混改，助力有关重点国企改革脱困，加大对前瞻性战略新兴产业投资布局，实现了践行国家使命、获取市场化回报和推动运营公司改革试点的“三重任务”目标。混改基金由发行人作为主发起单位，携手10家央企、7家地方国企和2家民营机构，于2020年底在上海成功设立。混改基金总规模2,000亿元，一期募资707亿元，对吸引社会资本参与国企改革、优化国企治理结构、提升资本运营效率具有重要示范作用。截至2021年末，混改基金已投资金额合计108.77亿元，国资类项目占比90%。债转股基金积极发挥作用，已完成170亿元投资，带动社会资本917亿元，显著降低被投资企业负债率。不良资产处置基金、润诚基金等专业基金稳健有序运营，持续发挥作用，成为诚通基金体系的有益补充。

（2）资产管理

积极承担国有企业结构性调整任务，服务供给侧结构性改革，在化解过剩产能、推进僵尸企业退出等工作中发挥积极作用，保障人员平稳安置分流。服务央企改革

脱困和去产能工作，对非主业、存续、低效无效资产实施重组整合，完成有效资产的剥离及无效资产的退出。重点承接培训疗养机构等经营性国有资产，组建中国健康养老集团有限公司，围绕“接得稳、盘得活、管得好、转得优”原则，研究制定方案及规划，开展调研和试点，参与中央企业发展健康养老产业研究，开启党政机关和国有企事业单位培训疗养机构接收工作。探索“医养结合”路径，协同推进中央企业医疗机构改革，通过统一接收、分类运营、医养结合，推进中央企业办社会职能剥离，并与多家央企达成合作意向。

（3）股权运作

发行人积极推动央企股权多元化改革。参与国家管网集团重组组建，成为并列第二大股东，有力支持了我国能源结构调整和能源安全新战略。作为第一大股东牵头重组设立中国绿发集团，助力打造聚焦绿色产业的一流央企。成为鞍钢集团并列第二大股东，推动鞍钢重组本钢，全面提高我国钢铁行业产业集中度、资源安全性和国际竞争力。参与中国电气装备集团组建，打造世界一流电力装备企业。贯彻落实习近平总书记关于加快构建现代流通体系、服务构建新发展格局的重要指示批示，按照国资委整体决策部署，积极推动中国储运、中国物流、华贸物流、中国包装与所托管的中国铁物整合组建中国物流集团，全力以赴配合、支持各项工作的衔接过渡，提供人、财、物全方位支持，确保了重组整合过程中经营有序不滑坡，重点任务不停滞，人员军心不动摇，圆满完成重组整合工作，推动运营公司进一步聚焦主责主业。通过委托管理、ETF 运作和自营投资相结合的方式，对近 700 亿元市值的央企上市公司股权进行管理运作，成为集团利润重要来源。牵头发布央企结构调整指数、国企一带一路、开放共赢（A+H）指数及 ETF。通过发行指数基金，累计盘活央企存量股权超过 400 亿元，实现央企净资产增加超过 200 亿元。

（4）金融服务

发行人稳妥整合阳光保险国有股权，完善阳光保险治理结构，维护国有股东权益和国有资本安全。完成诚通香港内部整合及诚通租赁增资，打造境外资本运营平台，接轨国际金融市场。诚通保理构建面向央企国企的供应链金融生态平台，已累计完成投放额 220 亿元，服务近 40 家央企国企。收购诚通证券并控股其所属的融通

基金，进一步提升服务中央企业的金融能力。

（5）战略性新兴产业

综合物流服务：发挥专业运营经验、供应链管理综合服务能力和物流网络优势，服务经济发展与社会事业，勇担发展国家现代物流的使命与社会责任。

生产资料贸易：拥有覆盖全国主要市场、较为完善的金属等生产资料贸易服务网络，以供应链管理方式，为客户提供综合性、多样化贸易服务。

林浆纸生产、开发及利用：以纸浆为核心，林纸为基点，打造国际一流的林浆纸一体化企业，为维护国家造纸产业安全、提升纸业国际竞争力发挥重要作用。中国纸业以实现碳达峰碳中和战略目标为引领，聚焦浆纸核心，持续打造“大生态”产业。

海外业务：从增强国家战略资源掌控、以经贸关系支持国际政治关系等高度，大力实施“走出去”战略，主动参与国际合作和竞争，在相关业务领域打造核心竞争力，支持诚通战略目标实现，服务国家可持续发展的战略大局。

其他业务：中国诚通作为国务院国资委重要的资产经营平台之一，近年来在服务国民经济和中央企业布局与结构战略性调整中，对新加入企业中有良好发展潜质的业务与资产，加强分类指导，科学确定业务战略方向，通过市场化、专业化的整合孵化，逐步培育出具有行业竞争力的业务态势，释放出新的发展生机，为国有资产保值增值和企业、社会稳定开辟了一条可持续发展的科学发展路径。

2. 商品贸易板块

（1）业务开展情况

公司商品贸易业务源于原国家物资部所属流通企业担负的国民经济流通主渠道和“蓄水池”功能，历经几十年发展，已形成覆盖全国主要市场、功能完善的金属等生产资料贸易服务网络，目前已经成为公司支柱产业之一。最近三年及一期，商品贸易板块收入贡献占比均为公司营业收入的 50%左右，营业毛利润贡献也相对稳定。

公司商品贸易业务充分结合公司物流功能优势和网络布局，围绕客户需求，创新并完善采购、加工、配送、融资、信息技术服务等延伸服务能力，有效降低客户

成本，不断满足市场多样化需求。

公司商品贸易业务主要由子公司中国储运、诚通国贸和中国纸业等经营，依托遍布全国的物流中心，形成了物资销售和进出口代理等贸易活动与仓储、加工、配送物流业务相结合的运营模式，钢材、有色金属等产品贸易在市场上具备一定的竞争实力。公司商品贸易板块的盈利模式较为传统，即通过低买高卖赚取差价的方式实现盈利。近年来，为适应大宗商品市场供需形势变化和互联网等新兴技术渗透，公司积极向整合上下游形成产业链、供应链服务体系的大方向发展，着力探索转型升级，塑造具有自身特色的贸易业务模式。此外，公司也积极加快贸易业务产业链国际化布局，以诚通国贸为代表，响应“一带一路”国家战略，拓展海外业务，提升在东南亚市场的网络渗透和市场覆盖率。

1) 商品贸易板块经营数据

2019年-2021年及2022年1-6月，公司商品贸易板块营业收入分别为554.83亿元、600.49亿元、893.26亿元和141.41亿元，板块毛利分别为11.55亿元、10.47亿元、7.12亿元和2.37亿元，毛利率分别为2.08%、1.74%、0.80%和1.68%。贸易产业整体具有成交量大、资金密集、利润率低的特征。报告期内，商品贸易板块为发行人第一大业务板块，板块营业收入及营业毛利润呈显著增长趋势，毛利率有所下降，主要系中储股份2021年商品流通业务钢超市场规模扩大，本身毛利率较低，拉低整体商品流通毛利率。

2020年度，公司商品贸易板块实现营业收入600.49亿元，较2019年增加45.66亿元，增幅8.23%。2021年度，公司商品贸易板块实现营业收入893.26亿元，较2020年增加增长48.76%，增幅较大，主要原因为中储股份大宗商品供应链业务及智慧物流业务规模扩大。

最近三年及一期，公司商品贸易板块的营业毛利润占总营业毛利润的比例呈下行趋势，分别为15.99%、13.09%、6.61%和9.03%。公司贸易业务毛利率较低，总体还处于微利经营状态。

2) 商品贸易板块采购模式和销售模式

采购方面，由于公司的主要贸易产品是钢材、有色金属等，产品价格波动较大。

公司一般是按照客户需求进行采购，即先与下游客户签订协议并收取 20% 的保证金，然后根据订单向上游采购；同时，公司坚持统进分销的策略，通过整合资源渠道、整合需求量，与供应商进行洽谈，保证对上游的议价能力。此外，公司通过期货交易进行套期保值，以现货实际需求为依据制定保值计划，以规避现货交易价格风险，追求经营效益最大化。公司规定计划列明的期货持仓量不得超出同期现货交易总量，持仓时间应当与现货交易时间相匹配。

公司的产品销售方式主要是直销和分销，一般按照一级代理、二级批发、三级零售，最后是终端客户的层次分销方式。公司目前拥有全国最大的金属连锁分销网，并在全国各主要城市设立分销中心，同时拥有上海香山钢材市场、南京钢材市场、无锡建材市场等 20 多家初级原材料现货交易市场，市场年交易金额达到 1,000 多亿元，形成了以统进分销为主的一体化经营体系和将销售、加工、配送融为一体的服务体系。在现货交易市场，公司发展以初级原材料为主的商贸物流，把原来的仓库改造成交易中心，或者新建综合的交易中心，吸引商户进驻。公司充分利用遍布全国主要中心城市的便利条件和仓储运输配套服务功能完善的优势，以仓储为依托，在全国建立了包括钢材、汽车、建材、副食品等各类商品现货市场，可提供仓储、联运、加工、质押融资、信息咨询和结算等多种服务。

3) 商品贸易板块结算模式

公司的采购业务原则上采取货到付款方式，但不排除根据供应商资信状况许可发生的预付业务。预付业务必须遵循业务部门调查申报、总经理审批授权、经办责任人全程负责的原则。业务部门需对供应商的资信进行调查、审核之后才可授予一定的预付额度，并由财务、物流等职能部门进行监控。

公司的贸易业务原则上采取现款交易方式，但也不排除根据市场需求、客户资信状况许可发生的赊销业务。赊销业务必须遵循销售部门调查申报、总经理审批授权、经办责任人全程负责的原则。允许赊销的品种、客户应当每月由有关销售人员在充分调查客户资信状况及产品市场适销程度后，提出赊销授信限额建议，并向公司提供担保人或担保物，经销售部门审核后报送总经理批准，未经批准任何人一律不得擅自办理赊销业务。

公司应收账款管理实行以客户信用额度为中心的管理方法，对客户设定最高赊欠额度。首先在对客户的信用水平进行调查、审核、评级以及审批后确认客户的信用等级和额度，并对信用等级和额度实施动态管理，一般一年一次，特殊情况下随时调整。财务部门负责监控公司应收账款信用管理的执行，销售部门负责具体的实施。操作过程中严格按照客户信用额度执行，密切关注经营情况、付款情况及其他情况，分析未来发展情况并评估潜在偿债风险。

（2）行业地位及竞争情况

1) 行业状况

④商品贸易行业概况

商品贸易行业与宏观经济运行情况密切相关。目前全球主要经济体持续复苏，带动世界经济表现向好；中国经济供给侧结构性改革成效显著，行业产能过剩情况逐步得到缓解，国内贸易保持平稳较快发展，规模逐步上升，结构持续优化。国内贸易规模增速逐渐趋稳，国内贸易加快转变发展方式的迫切性进一步增强。与此同时，国际、国内市场之间的联系也更加紧密，国内贸易领域的市场竞争将更加激烈。

2016年以来受美联储加息预期以及中国经济进入“新常态”等因素影响，部分大宗商品价格持续下跌、金融市场激烈震荡、世界经济增长放缓，尤其是国际贸易增长乏力。

根据海关总署发布的统计数据，2012年以来，在世界经济复苏明显放缓，国内经济下行压力加大的形势下，中国外贸进出口增速明显放缓。

2016年，中国进出口总值24.33万亿元人民币，下降0.90%。其中，出口13.8万亿元人民币，下降2.00%；进口10.49万亿元人民币，增长0.6%；贸易顺差3.35万亿元人民币，下降9.10%。以美元计价，进出口总值3.68万亿美元，下降6.80%。其中，出口2.10万亿美元，下降7.70%；进口1.59万亿美元，下降5.50%；贸易顺差0.51万亿美元，下降14.10%。

2017年，中国进出口总值27.79万亿人民币，同比增长14.20%。其中，出口15.33万亿人民币，同比增长10.77%；进口12.46万亿元，增长18.74%；贸易顺差2.87万亿元，收窄14.2%。2017年以来，世界经济温和复苏，国内经济稳中向好，

推动了我国全年外贸进出口持续增长。

2018年，中国进出口总值30.50万亿人民币，同比增长9.70%。其中，出口16.42万亿人民币，同比增长7.1%；进口14.09万亿元，增长12.90%；贸易顺差2.33万亿元，收窄18.3%。随着我国进一步扩大开放，以及供给侧结构性改革的深入推进，预计我国外贸发展有望稳中提质，质量和效益将进一步提高。

2019年我国外贸进出口总值31.54万亿元人民币，同比增长3.41%，其中，出口17.23万亿元，增长5%；进口14.31万亿元，增长1.6%；贸易顺差2.92万亿元，扩大25.4%。全年进出口、出口、进口均创历史新高。2019年我国外贸发展呈现了总体平稳、稳中提质的态势。

2020年，我国货物贸易进出口总值32.16万亿元人民币，比2019年增长1.97%。其中，出口17.93万亿元，增长4%；进口14.23万亿元，下降0.56%；贸易顺差3.7万亿元，增加27.4%。2020年，世界经济增长和全球贸易遭受严重冲击，我国外贸进出口实现了快速回稳、持续向好，展现了强大的韧性和综合竞争力。

2021年，我国货物贸易进出口总值39.1万亿元人民币，比2020年增长21.4%。其中，出口21.73万亿元，增长21.2%；进口17.37万亿元，增长21.5%。2021年，我国进出口规模再上新台阶，首次突破6万亿美元关口，与主要贸易伙伴进出口均实现稳定增长。

预期政府下一步将继续稳定和引导大宗商品进口，积极扩大先进技术设备、关键零部件和能源原材料进口，适度扩大消费品进口，从总体上鼓励进口，控制贸易顺差规模。

国内贸易方面，近年来受全球经济增速持续放缓影响，虽然国家政策支持扩大消费需求，但内需增长较之前减弱，加之国内钢铁、化工产能严重过剩、行业竞争激烈，部分大宗商品价格持续下跌，导致全国生产资料市场发展放缓。国际石油、铁矿石、铜、钢材等基础商品价格的不稳定性也给生产资料贸易的发展带来了一系列不确定因素。此外，资源环境约束日趋强化，资金、土地、劳动力等要素成本上升，国内贸易加快转变发展方式的迫切性进一步增强。

◎商品贸易行业发展展望

我国正积极推进的自由贸易园区战略和“一带一路”建设，有望成为我国外贸新常态的方向和驱动因素。国务院办公厅公布《关于支持外贸稳定增长的若干意见》，落实工作取得积极成效，商务部、海关总署、人民银行等众多部门出台专项对外贸易政策，同时广东、江苏等 25 省、自治区、直辖市先后出台配套措施。这些政策使贸易便利化水平得以提升，不合理税费得到进一步清理，企业对外贸易成本下降，新型贸易业态发展加速。

随着贸易行业竞争日益剧烈，贸易行业的发展趋势要求贸易企业向综合服务商转型。贸易企业通过提供物流、仓储、信息等综合服务获得新的生存支点，服务链的延伸成为未来的发展趋势。在新的竞争格局下，资金实力雄厚、业务规模大、专业性强、管理水平高的公司在提供综合服务方面更具优势。

总体看，贸易企业将由中间商向综合服务商转型，服务链的延伸将成为未来的发展趋势。

2) 行业地位

公司商品贸易业务具备钢材、有色金属、矿石、化工产品、纸浆、煤炭等多品种集成供应和综合服务优势。近年来，公司紧紧围绕客户需求，创新并完善采购、加工、配送、融资、信息服务等延伸服务能力，有效降低客户成本，满足了市场多样化需求。公司贸易主业紧紧围绕“打造专业化从事大宗商品贸易与服务的集成供应商”的定位，加快实施新型商业模式，夯实各项基础。公司成功探索混合所有制改革，运用现代企业管理制度理顺体制、激活机制，最大程度调动积极性和创造性，以新思路、新常态走向市场化、国际化，利用好两个市场、两种资源，并不断健全贸易业务风险管理体系。在国家不断完善贸易产政策的基础上，积极探索电子商务平台的建设与应用，进一步为贸易业务的可持续发展奠定了基础。

3. 纸浆与纸制品板块

(1) 业务开展情况

公司纸浆与纸制品板块以中国纸业为产业发展平台，主要依托旗下的粤华包 B、冠豪高新和岳阳林纸三家上市公司经营。2008 年，公司董事会确定了“以国际先进企业为标杆，发挥自身优势，通过产业重组、并购和联合，集中发展高附加值产品，

实施林浆纸一体化战略，发展成为国内一流、具有一定国际影响力的纸业集团”的纸业发展战略。2010年，经国资委批准，公司成为唯一拥有林浆纸生产、开发及利用主业的中央企业。近年来，公司借助“双试点”优势，力图实现低成本扩张，加强了向纸浆与纸制品板块的倾斜力度，重点开发高技术含量和高附加值纸种，同时通过发展林、浆、废纸等上游产业，稳定原料来源，控制产品成本和经营风险。

1) 纸浆与纸制品板块的生产经营情况

2021年度，公司累计造纸量达217.20万吨，其中文化纸84.60万吨，溶解浆中商品浆33.04万吨；公司国内控制林地190.8万亩，海外林地96万公顷；产品涵盖文化纸、白卡纸、特种纸、工业包装纸及木浆等众多品种。

表：公司纸浆与纸制品板块2021年度主要平台情况

单位：万吨

序号	生产企业	主要产品	生产量	主要产品用途
1	冠豪高新	特种纸	25.49	传真纸、商业表格纸、税票纸、彩票纸等
2	红塔仁恒	白卡纸	28.23	电子产品、药品等包装盒；烟卡、固体食品包装、液体包装
3	珠海华丰		31.45	
-	粤华包B小计		88.93	
4	岳阳林纸	文化纸	84.60	报刊杂志、书籍等
5	岳阳林纸	包装纸	15.79	用于水泥等工农业产品的包装纸
6	骏泰科技	溶解浆	商品浆 33.04	造纸用浆
	泰格林纸合计		133.43	
	合计		217.20	

公司特种纸的生产经营主要依托于冠豪高新，该公司2021年特种纸产能为25.49万吨。冠豪高新目前是国内特种纸行业的龙头企业，四大主营产品包括无碳纸、热敏纸、不干胶标签材料及热升华转印纸。公司的无碳复写纸广泛应用于税务、邮政、银行、商业等各行各业，自1996年至今由国家税务总局、中国印钞造币总公司选定为增值税专用发票专用无碳复写纸唯一供应产品，并中标2013年至2015年国家税务总局增值税普通发票用纸专用防伪无碳纸项目，自2000年至今由国家邮政速递局选定为EMS特快专递专用无碳复写纸主要供应产品；热敏纸广泛用于票据、标签、传真、收银及ATM用纸，其中公司自主研发的三防特种热敏纸应用

于中国体育彩票、中国福利彩票、民航登机卡及铁路列车票等高端产品；不干胶标签材料广泛应用于物流、医药、日化、食品、酒类等行业的可变信息标签、防伪标签及基础标签，质量达到国际先进水平。

公司白卡纸主要由粤华包 B 生产经营。2021 年，粤华包 B 白卡纸产能为 59.68 万吨。

公司文化纸的生产和销售平台主要依托于岳阳林纸。岳阳林纸是国内造纸类上市公司中林纸一体化的龙头央企，且为国内造纸行业上市公司中拥有林业面积最大的公司之一，区位优势明显，技术实力雄厚，具备适应市场需求变化的转产能力。2021 年，公司依托岳阳林纸的文化纸产能为 84.60 万吨。

2015 年 8 月，公司收购中粮集团海外林业项目，接收加蓬三利公司，在海外林地面积达 96 万公顷，完成了海外林业的初步战略布局。

2) 纸浆与纸制品板块的主要业务模式

公司引入世界领先水平的设备和技术，进行规模化的生产方式，由中国纸业统一进口采购原材料，通过中国纸业这一经营平台将造林、营林、采伐、制浆、造纸与销售结合起来，形成林、浆、纸一体化的良性循环产业链。公司通过内部控制，制定统一采购、统一销售管理的制度，实现对板块整体采购、生产和销售的统筹管理。

纸浆与纸制品板块中，发行人所需要的原材料主要包括木浆、芦苇、木材、煤炭能源等。公司不存在向任一单个供应商采购比例超过总额的 50% 或严重依赖于少数供应商的情况。公司不存在向任一单个客户销售金额超过主营业务收入总额 50% 或严重依赖于少数销售客户的情况。

(2) 行业地位及竞争情况

1) 行业状况

①造纸行业概况

造纸行业是我国重要的基础原材料行业，产品丰富，以文化纸和包装纸为主，生产区域集中，属于资本密集型和资源依赖型产业，具有规模效益显著和污染程度

高等特点。

近年来，我国宏观经济持续面临较大的下行压力，作为强周期行业，造纸行业面临着收入增速放缓、原料价格波动频繁、经营效益下滑、环保政策趋紧等多重瓶颈制约，行业发展面临较大压力。造纸业已进入结构调整、技术升级和淘汰落后产能的关键时期，部分品种出现阶段性产能过剩。但从长远发展的角度看，造纸行业面临战略转型，开启绿色、环保、品质的发展道路。行业产能向优势大型企业集中的趋势明显，大型造纸企业面临良好的发展机遇。

随着供给侧改革、环保政策的推进，造纸行业生产量和需求量仍将保持稳定，行业集中度将进一步获得提升；环保趋严，不断推高企业生产成本。在此背景下，造纸企业信用水平将出现进一步分化，其中，文化纸供需基本稳定，增长空间有限，龙头企业将呈现较高的信用水平；白纸板需求持续萎缩，供需不平衡突出，销售价格承压，白纸板生产企业信用水平下行压力较大；受益于电子商务的高速发展，箱板纸和瓦楞原纸需求持续增长，在供不应求、环保趋严以及“禁废令”实施的环境下，未来箱板纸和瓦楞原纸的行业集中度将进一步提升，拥有废纸采购渠道优势的大中型企业抗风险能力更强，整体信用水平较高；此外，随着国内生活用纸渗透率不断提高，品牌知名度较高的生活用纸生产企业的信用水平也将呈上升趋势。

根据中国造纸协会 2022 年发布的《中国造纸工业 2021 年度报告》，2012~2021 年，纸及纸板生产量年均增长率 1.87%，消费量年均增长率 2.59%。从增长率来看，近年我国纸及纸板的消费量基本与生产量保持了一致的变动态势，但消费量增速与经济走势相关，略低于产量的增速。根据中国造纸协会的调查，2021 年全国纸及纸板生产企业约 2,500 家，全国纸及纸板生产量 12,105 万吨，较上年增长 7.50%。消费量 12,648 万吨，较上年增长 6.94%，人均年消费量为 89.51 千克（14.13 亿人），供给持续大于需求，供求增速这两年出现回暖。

表：2020-2021 年国内纸及纸板生产和消费情况

单位：万吨

品种	生产量			消费量		
	2020年	2021年	同比 (%)	2020年	2021年	同比 (%)
总量	11,260	12,105	7.50	11,827	12,648	6.94
1.新闻纸	110	90	-18.18	175	160	-8.57

2.未涂布印刷书写纸	1,730	1,720	-0.58	1,783	1,793	0.56
3.涂布印刷纸	640	635	-0.78	571	583	2.10
其中：铜版纸	600	605	0.83	556	579	4.14
4.生活用纸	1,080	1,105	2.31	996	1,046	5.02
5.包装用纸	705	715	1.42	718	722	0.56
6.白纸板	1,490	1,525	2.35	1,373	1,427	3.93
其中：涂布白纸板	1,410	1,445	2.48	1,292	1,346	4.18
7.箱纸板	2,440	2,805	14.96	2,837	3,196	12.65
8.瓦楞原纸	2,390	2,685	12.34	2,776	2,977	7.24
9.特种纸及纸板	405	395	-2.47	330	312	-5.45
10.其他纸及纸板	270	430	59.26	268	432	61.19

数据来源：中国造纸协会2021年度报告

据统计 2,426 家造纸生产企业，2021 年 1~12 月营业收入 8,551 亿元；工业增加值增速 8.00%；产成品存货 418 亿元，同比增长 33.33%；利润总额 541 亿元，同比增长 17.01%；资产总计 10,748 亿元，同比增长 5.37%；资产负债率 58.88%；负债总额 6,328 亿元，同比增长 5.59%；在统计的 2,426 家造纸生产企业中，亏损企业有 452 家，占 18.63%。

目前，我国的造纸行业属于充分竞争行业，但近年来在激烈竞争的压力下，造纸企业频繁进行兼并收购，加之淘汰落后产能政策的实施，规模小、设备落后、环保不达标的小企业相继被关闭。因此，国内制浆造纸企业数量多、规模小的局面正不断改善，行业集中度正在逐步提高。与此同时，在淘汰落后产能、节能减排等政策的推动下，行业产能向优势大型企业集中的趋势明显，大型造纸企业面临良好的发展机遇。

②造纸行业发展展望

造纸工业作为国民经济的基础原材料工业，在目前国内造纸工业人均消费纸量远低于发达国家水平的背景下，行业仍具有较好的增长空间。但是，目前造纸行业集中度仍然较低，原料依赖强、环保压力大的问题仍然存在，这将促使造纸企业继续进行大规模整合，未来行业内资源优势明显、整合能力强的大型企业有望取得竞争优势，获得较好的发展。

“十三五”期间，造纸行业将以调整为主线，包括原料的调整、资源的调整、区域发展的调整。通过调整，提高发展的质量，用先进产能代替落后产能，提高经济效益，实现行业和谐、持续、绿色发展。行业要以解决主要问题为导向，坚持市场引导和行业引导相结合，培育龙头企业和特色企业；坚持自主创新，加快技术进步，加大国际合作，提高品牌知名度；通过调整布局、资源整合，提高产业集中度，实现企业数量减少 30%。

未来，中国造纸工业的发展将逐步实现以木纤维、废纸为主原料，非木纤维为辅的多元化原料结构目标，同时与环境协调发展，充分考虑纤维资源、水资源、环境容量、市场需求、交通运输等条件，形成合理的产业新布局。

2) 公司所处行业地位

中国诚通所出资企业中国纸业是目前中央企业序列中唯一一家以林浆纸生产、开发及利用为主业的国有大型企业。通过一系列并购重组实现了自身规模和实力的快速提升，构筑了较好的产业平台和资本平台。公司具备较完整的林浆纸产业链，除林、浆、纸外，还涉及相关的印刷、造纸化工、能源和工程等领域；具备较强的技术储备，拥有一家国家级技术中心（泰格技术中心在国家认定技术中心评价中排名造纸行业第一）和两家省级技术中心，具有较好的开发创新能力。公司特种纸和高端包装纸产品具有较好的品牌和竞争力，是国内第一家与利乐集团合作生产液体包装原纸的生产商，是国家税务总局、中国印钞造币总公司指定增值税专用发票无碳复写纸唯一供应商，也是国家邮政速递局指定的 EMS 特快专递专用无碳复写纸主要供应商。

4. 物流业务板块

(1) 业务开展情况

最近三年，物流业务是公司的核心业务，也是公司的传统优势产业。公司物流业务涵盖仓储、运输、配送、国际代理、现货市场租赁、集装箱多式联运、动产监管等多种业务模式，主要由原下属公司中国物资储运集团有限公司、中国物流股份有限公司和港中旅华贸国际物流股份有限公司具体经营。公司具有 60 余年的专业物流经营管理经验，拥有全国最大、分布最广，集仓储、配送、信息一体化的物流

网络，拥有“中国储运”、“中国物流”等品牌，在业内具有较高的市场美誉度和影响力。

1) 物流业务板块的经营情况

最近三年及一期，公司物流业务板块营业收入分别为 298.29 亿元、425.51 亿元、586.81 亿元和 0.18 亿元，板块毛利分别为 24.88 亿元、32.09 亿元、38.82 亿元和 0.13 亿元，毛利率分别为 8.34%、7.54%、6.62% 和 72.22%。报告期内，公司物流业务营业收入和毛利润水平持续增长，但毛利率水平有所波动，主要是受国内经济增速放缓、公路运输业务竞争日益激烈、金融物流业务风险逐步加大等因素影响。2019 年，公司物流业务收入继续保持小幅增长。2020 年，公司物流业务收入较 2019 年增长 127.23 亿元，增幅为 42.65%。2021 年，公司物流业务收入较 2020 年增长 161.30 亿元，增幅为 37.91%。2022 年 1-6 月，公司物流业务板块营业收入规模及占比大幅减少，主要系由于公司于 2021 年 12 月 1 日收到国务院国资委通知，将实施中国铁路物资集团有限公司（以下简称“中国铁物集团”）和中国诚通集团物流板块的专业化整合，中国诚通集团及所属企业持有的中国物资储运集团有限公司、港中旅华贸国际物流股份有限公司、中国物流股份有限公司、中国包装有限责任公司股权无偿划入整合后的新集团，前述物流板块主体不再纳入公司合并范围所致。

2021 年度，发行人下属主要物流公司经营情况如下：

①中国储运：2021 年度物流业务收入 309.66 亿元，同比增长 31.75%，占发行人物流收入的 52.77%；2021 年度物流业务利润 0.25 亿元，同比减少 87.80%。

②中国物流：2021 年度物流业务收入 34.60 亿元，同比增长 25.32%，占发行人物流收入的 5.90%；2021 年度物流业务利润由负转正，为 0.49 亿元。

③华贸物流：2021 年度物流业务收入 246.70 亿元，同比增长 79.95%，占发行人物流收入的 42.04%；2021 年度物流业务利润 24.70 亿元，同比增长 282.35%。

表：公司物流板块运营情况

品种	2021 年度 物流收入（亿元）	同比增长（%）	2021 年度 物流利润（亿元）	同比增长（%）
中国储运	309.66	31.75	0.25	-87.80
中国物流	34.60	25.32	0.49	由负转正

品种	2021年度 物流收入（亿元）	同比增长（%）	2021年度 物流利润（亿元）	同比增长（%）
华贸物流	246.70	79.95	24.70	282.35

2) 物流业务板块的盈利模式

近年来，公司大力实施传统仓储业务转型升级，坚定执行大客户战略，积极推动供应链管理、智慧物流（“互联网+物流”）、冷链物流、医药物流、项目物流、厂内物流、城市标准配送和物流贸易等新型高端、高附加值业务，实现了从传统仓储物流服务向现代综合物流服务的转型。综合物流业务的盈利模式是通过提供基础物流服务，收取仓储、运输配送、装卸、集装箱、货运代理以及供应链金融等商务配套服务获得收入。

① 仓储业务

公司在全国主要中心城市和交通枢纽地区建设了数个现代物流中心，这些物流中心拥有连接各主要城市的铁路专用线、集装箱运输通道以及自备列车、各类载重车辆，可为客户提供全天候、全方位、全过程的物流解决方案，组织面向全国并辐射海外的仓储、运输、配送、多式联运、国际货代、物流设计、质押融资、加工制造、科技开发、电子商务等综合物流服务，基本构建了覆盖全国主要城市的仓储物流网络。

公司在上海、天津、青岛、石家庄等地的物流中心和仓库是当地的标准物流园区或示范库，是上海期货交易所、郑州商品交易所、大连商品交易所、全国棉花交易市场的指定交割仓库。

凭借丰富的从业经验以及良好的市场信誉，公司已经建立起庞大的客户资源和品牌优势，与国内外多家大型企业建立了物流合作关系。公司仓储物流业务主要客户包括了国内知名生产企业和大型经销企业，如海尔、美的、苏宁、雀巢、伊利、可口可乐、中铁、五矿、中石油、中化、神华、中钢、宝钢、武钢、包钢、一汽等。

② 货物代理及运输配送业务

公司在全国主要中心城市和港口设有货代公司，形成覆盖国内、辐射海外的全球运输网络，可为客户提供揽货、订仓、报关、报验、保险、接运，集装箱拼、装、拆箱，分拨等专业货代服务。

公司已形成以铁路、公路运输为主，多种运输方式并存的物流网络，具有城市间铁路、公路干线、水运等的独特优势，运输网络遍布全国。长期以来，公司与铁路系统合作，成为铁路集装箱第二堆场。公司自有铁路专用线 85 条，铁路专用线长度 84,104 米，是铁路系统外最大的铁路集装箱运输代理企业，车皮调动具有一定优势。中国物流作为公司的全资子公司，是国内最大的铁路集装箱货运代理企业，运输网络遍及全国，在重庆、成都、常州、武汉、贵州等地处于相对垄断地位。

公路运输方面，公司形成了以成都、北京、南京、沈阳等为中心向全国各地集中配送服务体系，公司拥有大件运输、冷藏运输、集装箱运输、普通货运等各类运输车辆，由于运输盈利水平较低，近年来公司逐渐将普通货物运输外包给其他运输公司经营。

③现货市场业务

公司在全国设有多家现货交易市场，充分利用遍布全国主要中心城市交通便利和仓储运输配套服务功能完善的优势，以仓储为依托，集商流、物流、信息流、资金流于一体，在全国建立了包括钢材、汽车、建材、木材、副食品等各类商品现货市场，提供仓储、联运、中转、质检、信息咨询和结算等多种服务。

④铁路集装箱运输及代理

公司承担着铁路集装箱“第二货场”职能，拥有铁路专用线以及铁路战略装车点、技术直达和“五定班列”线路等稀缺资源，是铁路系统外最大的集装箱运营企业。在重庆、成都、常州、武汉等内陆重点城市建有大型集装箱中转站，开展集装箱“五定班列”、集装箱技术直达、集装箱包量运输、集装箱拼箱、门到门、门到站、站到门等业务，开展国际班列延伸服务，不断拓展特种集装箱运输、同质化运输等新业态。

⑤供应链金融

供应链金融是一种由传统物流模式延伸出来的新的物流金融产品。其模式是第三方物流企业在为客户企业提供服务过程中，客户企业凭借物流企业开具的仓单、入库单等有效凭证向银行申请贷款的一种融资担保方式，银行根据商品的价值向客户提供一定比例的贷款，物流企业向客户提供物流服务的同时向银行提供商品

代理监管服务。公司及其下属子公司协助银行提供质押融资监管服务，客户凭货物仓单向银行申请质押贷款，公司负责监控货物及交割。公司是国内开创最早、规模最大的质押监管企业，目前与四大国有商业银行等二十余家金融机构建立了“总对总”合作关系，是国内管理最严、制度最全、发展最快的领先物流企业之一。

公司供应链金融业务包括动产质押、代理采购、物流贸易等多种模式，辐射全国，为解决中小企业“融资难”问题发挥了重要作用，物品覆盖了黑色金属、有色金属、建材、家电、煤炭、轮胎、医药、油料、化工、矿石、汽车整车和汽车合格证、酒类、粮棉、纸品等。

总体来看，公司针对宏观经济环境和市场需求变化积极调整，重点拓展生活资料物流市场；通过大力实施产业链的延伸，创新业务模式，增加高端、高附加值业务的比重，基本实现了从传统仓储物流服务向现代综合物流服务的经营模式升级性转型。在国家产业政策向好的趋势下，公司物流业务具有较好的前景和持续发展能力。

（2）行业地位及竞争情况

1) 行业状况

①物流行业概况

近年来中国物流业总体规模快速增长，服务水平显著提高，发展的环境和条件不断改善。根据中国物流与采购联合会统计，2021年全国社会物流总额335.2万亿元，按可比价格计算，同比增长9.2%，两年年均增长6.2%，增速恢复至正常年份平均水平。从构成看，工业品物流总额299.6万亿元，按可比价格计算，同比增长9.6%；农产品物流总额5.0万亿元，增长7.1%；再生资源物流总额2.5万亿元，增长40.2%；单位与居民物品物流总额10.8万亿元，增长10.2%；进口货物物流总额17.4万亿元，下降1.0%。

表：2019-2021年全国社会物流需求情况

单位：亿元

年份	GDP	社会物流总额	社会物流需求系数
2019	990,865	2,980,000	3.01

年份	GDP	社会物流总额	社会物流需求系数
2020	1,013,567	3,001,000	2.96
2021	1,143,670	3,352,000	2.93

数据来源：Wind资讯、中国物流与采购联合会

报告期内，我国社会物流总额稳步增加，而社会物流需求系数呈现下降趋势。这反映了我国物流业经历快速增长期后处于一个平稳发展的阶段，与此同时，物流行业的结构性调整也使得其更健康地发展。从社会物流总额的绝对增加值来看依然较高，这说明国民经济对物流行业的依赖程度依旧逐年加深，从侧面反映出现代物流业推动工业现代化的必然规律。

表：2018-2021 年我国物流行业费用情况

单位：亿元、%

项目	2018		2019		2020		2021 年	
	费用	占比	费用	占比	费用	占比	费用	占比
运输物流费用	69,000.00	51.88	77,000.00	52.74	78,000.00	52.35	90,000.00	53.57
保管物流费用	46,000.00	34.59	50,000.00	32.25	51,000.00	34.23	56,000.00	33.33
管理物流费用	18,000.00	13.53	19,000.00	13.01	19,000.00	12.75	22,000.00	13.10
社会物流总费用	133,000.00	100.00	146,000.00	100.00	149,000.00	100.00	168,000.00	100.00

数据来源：Wind资讯

从物流行业费用情况来看，2021 年社会物流总费用 16.7 万亿元，同比增长 12.5%。社会物流总费用与 GDP 的比率为 14.6%，比上年下降 0.1 个百分点。从结构看，运输费用 9.0 万亿元，增长 15.8%；保管费用 5.6 万亿元，增长 8.8%；管理费用 2.2 万亿元，增长 9.2%。2020 年社会物流总费用 14.9 万亿元，同比增长 2.1%。社会物流总费用与 GDP 的比率为 14.7%，与 2019 年基本持平。从结构看，运输费用 7.8 万亿元，增长 0.1%；保管费用 5.1 万亿元，增长 3.9%；管理费用 1.9 万亿元，增长 1.3%。2019 年社会物流总费用 14.6 万亿元，同比增长 7.3%，增速比上年同期提高 2.5 个百分点。社会物流总费用与 GDP 的比率为 14.7%，比上年同期下降 0.1 个百分点，反映出我国经济社会运行的物流成本仍然较高。社会物流总费用中，运输费用 7.7 万亿元，增长 7.2%，增速比上年同期提高 0.7 个百分点，运输费用与 GDP 的比率为 7.8%，比上年同期提高 0.1 个百分点。保管费用 5.0 万亿元，增长

7.4%，增速比上年同期下降 6.4 个百分点，保管费用与 GDP 的比率为 5.1%，与上年同期持平。管理费用 1.9 万亿元，增长 7.0%，增速比上年同期下降 6.5 个百分点，管理费用与 GDP 的比率为 1.9%，比上年同期下降 0.1 个百分点。

我国物流费用较高，主要原因体现在以下几个方面：首先，我国目前尚处于工业化中后期，经济产出以附加值较低的工业品为主，导致物流成本占整体经济产值的比例较高；其次，国内产业布局、资源分布和消费市场分布存在差异，导致重要的资源（如煤炭）和主要的产成品需要在全国范围内长距离大规模流动，进一步提升了物流成本；最后，国内物流市场分割严重，社会资源周转慢、环节多、费用高。

总体来看，经济运行中的物流成本依然较高，物流企业盈利能力偏弱；物流市场分化明显，物流行业转型升级加快。

②物流行业发展展望

行业整体保持平稳运行：未来一段时间，中国经济保持中高速增长是物流行业平稳发展的重要前提。整体上物流行业发展环境良好。从投资来看，新型城镇化加快发展，对铁路、城市地铁和公共设施、环境治理、网络宽带等提出新的投资需求；从消费来看，由于国家实施“收入翻番”计划，以及电子商务发展、消费结构转变，国民经济对物流行业的依赖程度将逐步提升。

具体来看，钢铁、煤炭等大宗商品物流需求仍将较为疲软，增速减缓趋势难有明显改善，而快递速运、物流平台、一体化物流、供应链管理等高端物流业态有望保持快速提升。

行业加速转型升级：随着我国物流行业的发展，行业转型升级步伐逐步加快。主要体现在专业化服务能力增强、供应链管理更加成熟、快递速配快速发展、物流平台化等方面。

近几年我国电子商务普及速度极快，导致快递速运行业迅猛发展。从“十三五”时期来看，2016-2018 年社会物流总额增速均高于 6.0%，保持在 6.1-6.7%之间，2019 年回落至 6%以内。与同期 GDP 相比，十三五以来社会物流总额已连续多年低于 GDP 增长，显示当前经济增长方式已从物化劳动为主向服务化活劳动为主转变。根据国家邮政局统计，2021 年全年快递服务企业业务量完成 1,083.0 亿件，同比增

长 29.9%；快递业务收入完成 10,332.3 亿元，同比增长 17.5%。目前，我国快递行业仍较分散，但已有三通一达、顺丰速运等快速成长的龙头企业出现。物流行业平台化、网络化和一体化趋势明显。未来快递行业有望与上下游进一步整合，并产生类似美国 UPS 的行业巨头。

总体看，物流行业发展环境良好，整体保持平稳运行，行业加速转型升级。

2) 公司所处行业地位

中国诚通原下属子公司中储股份是央企最大的仓储物流企业，可为客户提供全过程物流解决方案，组织面向全国并辐射海外的仓储、运输、配送、多式联运、国际货代、物流设计、质押融资、加工制造、科技开发、电子商务等综合物流服务。集团冷链物流、贵金属物流、临港保税物流、危化物流、有色金属期货交割库等业务形成诚通特色，在国内居于领先地位。中储股份控股英国 HB 集团后，成为目前唯一拥有中国境内、境外主要期货交易所交割仓库资质的综合性跨国物流运营商，能够在参与国家战略，争取国际大宗商品定价、运作话语权方面承担排头兵作用。

近年来，公司大力实施传统仓储业务转型升级，坚定执行大客户战略，积极推动供应链管理、智慧物流（“互联网+物流”）、冷链物流、医药物流、项目物流、厂内物流、城市标准配送和物流贸易等新型高端、高附加值业务，实现了从传统仓储物流服务向现代综合物流服务的转型。公司与全球领先的现代物流设施提供商普洛斯开展战略合作，可充分利用其在物流仓储设施开发建设、大客户群和国内外市场方面的广泛资源。同时，公司积极研究并着力在长江经济带、京津冀区域、“一带一路”区域实施物流业务战略布局。在国家物流产业政策的支持下，公司物流主业将具有更好前景和持续发展能力。

公司于 2021 年 12 月 1 日收到国务院国资委通知，经国务院国资委研究并报国务院批准，同意中国铁物集团和中国诚通集团物流板块实施专业化整合，由中国铁物集团更名为整合后的新集团——中国物流集团，整合后的新集团由国务院国资委代表国务院履行出资人职责，将中国诚通集团及所属企业持有的中国物资储运集团有限公司、港中旅华贸国际物流股份有限公司、中国物流股份有限公司、中国包装有限责任公司股权无偿划入整合后的新集团。国务院国资委将整合后的新集团部分

股权无偿划入中国诚通集团。整合后的新集团将围绕现代流通体系建设需要，着力打造产业链条完整、综合实力强的现代物流企业。

5. 资产经营板块

(1) 业务开展情况

2005年6月13日，国务院国有资产监督管理委员会以国资厅改革〔2005〕116号文件确定公司为国有资产经营公司试点单位，搭建国有资产重组和资本运作的平台，推进中央企业战略性重组和结构调整。

资产经营工作试点的内容是在有关方面充分协商的基础上，根据国有经济布局和结构调整以及中央企业重组的总体需要，将部分中央企业的非主业资产、不良资产及所属经营不善的企业等，通过托管、无偿划转、收购、资产置换等多种方式剥离移交给公司，由公司按照市场原则和有关规定进行经营或处置。

根据国资厅改革〔2005〕116号的要求，公司对试点期间移交的企业或资产，单独建帐，独立核算。相关资产或企业不纳入公司的合并报表，实现了资产经营和产业经营分离，减少了公司的资产经营风险。同时，公司按照市场原则和有关规定对移交的企业或资产进行处置。资产处置过程中的历史债务偿付主要通过资产变现或业务和债务重组解决，人员费用化支出符合相关政策的可获得国有资本经营预算支持。被移交企业作为独立的法人主体，以自身拥有的资产，偿还自身债务，公司无义务承担额外费用。

具体工作方面，公司本部负责战略分析、制定资产经营总体工作目标、提出企业重组工作计划、编制资产经营预算和组织指导重组有关工作，资产经营公司负责项目的具体实施。

公司专门从事资产经营的子公司和目前托管的企业包括中国诚通资产管理有限公司（原中国资产管理公司、中国新元资产管理公司、新华通投资发展公司、中国诚通资源再生开发利用公司、中物信息技术发展公司合并成立）、诚通人力资源有限公司、中国诚通东方资产管理公司和中国铁路物资集团有限公司等。

(2) 资产经营工作情况

自成为试点企业以来，公司在接受企业重组和资产处置方面，因企制宜、分类处置，积极把降低改革成本、国有资产消耗和改善国有资产质量相结合，加快处置，快速“止血”，减少国有资产损失；同时，积极培育新的利润增长点，恢复国有资产的“造血”功能。在公司内部管理环节上，制度化、规范化、市场化运作，积极探索人资分离、收支分线、控制关键点的管控体系。公司已形成产权管理、人力资源、资产整合三个功能性平台，积累了重组整合、引资改造、股权转让、清算关闭等资产经营工作宝贵经验。

在国资委指导下，发行人坚持市场化运作，充分发挥国有资本预算资金杠杆和引领作用，当前已完成了包括对中国寰岛（集团）公司、中国唱片集团有限公司、哈尔滨电气集团有限公司阿继项目的划转及托管，对中国国际企业合作公司、中国包装有限责任公司、欧洲商业开发投资管理中心、中商企业集团公司、中冶纸业集团有限公司的接收，对中国康利实业公司项目历史遗留问题的解决，对华诚投资管理有限公司的托管以及对重组普天集团下属 8 户企业的接收等。

八、发行人的竞争优势

（一）资本运营试点

公司作为国务院国资委确立的两大国有资本运营公司试点企业之一，未来将致力于国有企业布局及结构调整，在国有资本金注入及资产划转方面获得政府大力支持。公司牵头成立中国国有企业结构调整基金股份有限公司，国有资本运营业务规模有望快速增长。

公司建立规范的股权划转、市值管理、股权运营工作制度和流程，与多家央企签订上市公司股权接收协议，实际完成中远海控、中远海科、宝钢股份、华贸物流等上市公司股权划转，提升股权价值，促进存量国有资本流动。发行人搭建专业资产管理平台，推进国有经营性资产统一监管，批量化、规模化接收有关部门、企业移交的专项资产，通过集中统一接收、快速盘活、优化配置，向新兴服务业转型发展，引导资本投向健康养老等服务民生的关键领域，实现产业引领。

（二）公司治理结构优势

根据《国务院国有资产监督管理委员会关于中央企业建立和完善国有独资公司董事会试点工作的通知》（国资发改革〔2004〕229号），公司是国务院国资委确定的国有独资公司建立和完善董事会试点单位（2004年6月7日批准）。公司按照《公司法》设立，并根据相关法律法规制定《公司章程》，公司已经建立了符合《公司法》规定的法人治理结构，完善了董事会各项规章制度及议事规则，基本明确了各级公司的职责权利。董事会和经理层实现了决策权和执行权的分离。

（三）资源优势

物流方面，公司拥有中国最大、分布最广的集仓储、配送、信息一体化的物流、集装箱运输和金属分销网络，并积极推进向现代物流业务转变。公司在全国各地建设了数个现代物流中心，基本构建了覆盖全国主要城市的仓储物流网络。

商品贸易方面，公司依托遍布全国的物流中心，形成了物资销售和进出口代理等贸易活动与仓储、加工、配送物流业务相结合的运营模式，钢材、有色金属等产品贸易在市场上具备一定的竞争实力。

纸业方面，公司拥有造纸产能近 217 万吨，溶解浆 33 万吨；国内控制林地近 200 万亩，海外林地 96 万公顷；产品涵盖文化纸、白卡纸、特种纸、工业包装纸及木浆等众多品种，综合实力位列国内造纸行业前列。

（四）管理经验优势

自 2005 年成为国有资产经营试点企业以来，公司在企业重组、业务整合、资产处置方面积累了丰富的经验，取得了显著成效。公司打造了产权管理、人力资源、资产整合三个功能性平台，积累了重组整合、引资改造、股权转让、清算关闭等资产经营工作宝贵经验，拥有一批具有专业素质的人才队伍。

（五）人力资源优势

公司在多年的企业结构调整、资产整合、业务再造以及创新业务模式的工作实践中，一方面培养锻炼了一支熟悉劳资政策、善于处理劳动争议、疏导员工思想工作的基本队伍，也培养了一支熟悉破产政策、操作能力强、富有实战经验的员工队伍；另一方面也培养了一大批物流、贸易方面的管理人才、专业团队和经验丰富的业务力量，曾受国家有关主管部门委托，主持或参与编制了多项仓储物流行业的国

家及行业标准等。

九、发行人发展战略和规划

（一）发展目标

1.指导思想

以习近平新时代中国特色社会主义思想为指导，全面贯彻党的十九大和十九届二中、三中、四中、五中全会精神，深入贯彻习近平总书记关于国有企业改革发展和党的建设的重要论述精神，立足新发展阶段、贯彻新发展理念、构建新发展格局，坚持稳中求进工作总基调，以推动高质量发展为主题，以深化供给侧结构性改革为主线，以改革创新为根本动力，以高质量建成国际一流的国有资本运营公司为引领，牢牢把握战略定位，强党建引领，促改革布局，聚运营主业，防风险底线，不忘初心、乘势而上，为全面建设社会主义现代化国家做出更大贡献。

2.基本原则

（1）坚持党的全面领导。自觉践行“两个维护”，深化落实全国国有企业党的建设工作会议精神，坚持“资本到哪里，党的作用就发挥到哪里”，推动党的领导与公司治理有机统一、党的建设与业务工作深度融合，把全面从严治党向纵深推进，为集团高质量发展提供坚强的政治保证和组织保证。

（2）坚持高质量发展。把新发展理念完整、准确、全面贯穿发展全过程和各领域，坚持质量第一、效益优先，转变发展方式，推动国有经济更多向产业链供应链价值链的中高端及基础关键环节集聚发展，实现发展质量、结构、规模、速度、效益、安全相统一，为构建新发展格局发挥更大作用。

（3）坚持服务国家战略。推动国有资本更多投向关系国计民生的重要领域和关系国家经济命脉、科技、国防、安全等领域，重点保障国家安全、支持科技进步、发展重要前瞻性战略性产业、提供公共服务、保护生态环境，在实施创新驱动发展战略、区域协调发展战略和推动共建“一带一路”高质量发展中发挥引领和支撑作用。

（4）坚持做强做优做大国有资本国有企业。支持国有企业发展壮大，不断提高国有资本质量，放大国有资本功能，通过资本的合理流动和优化配置推动国有经济向特定功能领域、重要行业优化布局，服务中央企业不断增强竞争力、创新力、

控制力、影响力、抗风险能力。

(5) 坚持改革创新。坚持市场化、法治化、国际化，遵循市场经济规律和企业发展规律，加大市场化改革力度，落实企业市场主体地位，激发企业活力，深化开放合作，与其他所有制经济共同发展，提升国有经济整体运行质量和效率。

3.使命定位

使命：在国家授权范围内履行国有资本出资人和股东职责，通过资本运作、股权管理、基金投资、培育孵化、进退流转等方式，优化国有资本布局结构、提升国有资本配置运营效率、实现国有资产保值增值，推动改革完善国有资本授权经营体制。

定位：国有资本流动重组、布局调整、整合运作的市场化专业化平台。

价值观：诚信担当创新绿色共享。

企业精神：勇挑千斤担敢啃硬骨头。

4.资本运营逻辑体系

综合中央的要求及国资委的部署，国有资本运营公司应完成国有资本“盘活存量、做大总量、投好增量、管好质量”的综合性任务。其基本逻辑体系如下。

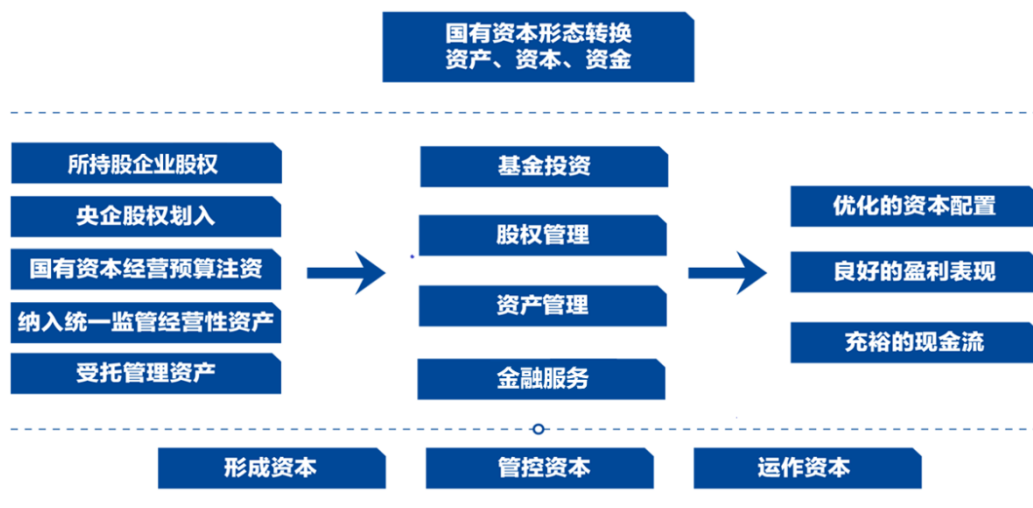

(1) 明确一个定位：国有资本流动重组、布局调整、整合运作的市场化专业化平台。

(2) 承担三类任务：形成资本、管控资本、运作资本。

(3) 促进三态转化：资金--资产--资本。

(4) 发挥四项功能：基金投资、股权管理、资产管理、金融服务。

(5) 形成三大运营成果：优化的资本配置、良好的盈利表现、充沛的现金流。

5. 愿景与战略目标

(1) 愿景

具有全球竞争力的国家财富运营管理机构和国家治理可以信赖的资本力量。

(2) 发展目标

高质量建成具有国际竞争力的一流资本运营公司。具体表现在：综合实力大幅提升，形成独特核心竞争力和诚通品牌影响力，资本结构和布局更加优化合理，成为国家出资企业格局的重要组成部分。结构调整效果明显，服务国家科技创新战略，增强产业链供应链自主可控能力，加大数字经济、新能源、高端制造等创新领域的投资比例。高质量发展成效显著，向价值链中高端集聚，向高回报率产业加大布局，更加注重规模、速度、质量、效益、安全的协调统一。国际竞争力逐步增强，全球化资本配置水平和运营能力稳步提升，成为助力畅通“双循环”的重要载体。

全面完成“三新五强一保”，即“三五一”的战略目标。“三新”是运营试点取得新成果，形成具有影响力和辨识度的国有资本运营“诚通模式”；改革创新实现新突破，在市场化体制机制改革上、在激发企业活力上、在高端人才队伍建设上取得明显成效；发展质量得到新提升，效益效率指标显著提升，成为同行业领跑者。“五强”是党的领导强，形成具有资本运营特色的诚通党建模式，高质量党建引领高质量发展；资本实力强，主要衡量指标达到一流资本运营公司水准，形成科学稳定、可持续的资本效益结构；运营能力强，服务央企发展能力、结构调整推动能力、投资业绩回报能力、风险处置化解能力显著增强；诚通精神强，用改革试点的劈波斩浪和高质量发展的斐然成果，为新时代的诚通精神赋予更丰富的内涵；风控能力强，构建一体化的风险监控、风险识别和风险处置能力，确保健康稳健发展。“一保”是确保进入中央企业经营业绩考核 A 级并稳定保持。

到 2035 年，作为具有全球竞争力的一流资本运营公司，助推国有经济在经济社会发展中充分发挥战略支撑作用，具有较强的国际资源配置能力，持有一批在全球处于行业引领地位的世界一流企业，在全球重要产业链供应链中具有话语权和影

响力。

（二）战略举措

“十四五”期间，发行人立足新发展阶段，贯彻新发展理念，构建新发展格局，时刻牢记运营公司肩负的使命，紧扣“五强”目标任务，重点实施以下五大战略举措。

1.加强党的全面领导，引领资本运营高质量发展

把坚持和加强党的领导作为推进国有资本运营高质量发展的重要法宝，持续实施“三融一化”党建工程，积极推进理念创新、机制创新、方式创新，完善管资本管党建与管人管党建相统一的工作机制和模式，提高政治判断力、政治领悟力、政治执行力。

（1）完善强化政治学习与理论武装的体系

把学习贯彻习近平新时代中国特色社会主义思想作为重大政治任务，落实“第一议题”制度，完善“两个维护”的机制，完善中心组学习机制，坚持理论学习与战略执行研讨相结合。建立民主生活会常态化机制，用好开展批评和自我批评武器，统一思想认识，解决突出问题。建立诚通党校，完善党员干部政治轮训和党员教育培训机制，把思想和行动统一到中央对大局大势的分析判断和部署上来。

（2）推动完善党的领导融入公司治理的机制

聚焦国有资本运营公司使命任务、改革方向和管控方式，规范党的领导融入公司治理各环节的机制和路径，围绕党委“把方向、管大局、促落实”，董事会“定战略、作决策、防风险”，经理层“谋经营、抓落实、强管理”的定位，明确党委会、董事会、经理层权责范围，完善治理主体“议事清单”，厘清权责边界，建立合规高效的运行决策体系，加快形成权责分明、协调运转、有效制衡的公司治理机制。

（3）创新完善管人管资本管党建相统一的模式

坚持以资本为纽带，以干部为链条，实现管资本管党建与管人管党建的统一。围绕国有资本运营功能，优化党组织设置与组织架构运行统一机制，探索规范党组织设置、功能定位、发挥作用的方式。强化党务机构及干部力量配备。完善党建工作责任制考核体系和配套制度，细化党组织和领导班子成员责任清单，形成横向到

边、纵向到底的党建责任体系。

(4) 坚持党管干部、党管人才的体系

严格落实好干部标准，坚持选育结合，探索建立企业领导人员分层分类管理，加大人才引进力度。强化企业领导班子建设，逐步提高领导班子中 80 后年轻干部比例，建立常态化交流机制。完善具有国有资本运营公司特点的考核评价机制。构建高端人才库，强化高端人才储备，为持续发展打好人才基础。

(5) 坚决推进全面从严治党责任向基层延伸

逐步推动落实大监督格局，推动完善领导干部基层联系点、党务干部上挂下派机制，持续深化纪检体制改革，统筹监督委员会、协调小组职能，优化派驻纪检组和片区纪检协作、区域办案中心工作机制，进一步健全大监督工作格局。巩固深化“不忘初心、牢记使命”主题教育成果，重点围绕资本运营业务开展廉洁风险检查，完善风险防控机制，严防靠企吃企、内幕信息交易等问题。严肃执纪问责，持续督导落实中央八项规定精神，坚决纠治“四风”问题，不断巩固专项整治成果，扎实推进重点领域、关键环节监督机制改革和制度建设。

2.持续优化配置结构，强化运营公司资本实力

以组合投资为主导理念构建包括大类资本配置、行业主题配置、区域配置、流动性结构配置等在内的配置策略，并成为整体资本运营业务的常态化指引。

(1) 围绕国有资本运营公司功能平衡大类资本配置

集团的资本主要配置于基金投资、持股运营、高流动性上市股权、资产管理、金融服务等 5 个功能大类。集团将保持 5 个功能大类资本规模的相对平衡，确保服务实体经济的功能作用有效发挥，通过科学合理的资本配置结构实现自身安全稳健可持续发展。

(2) 围绕国有经济布局结构调整清晰行业主题配置

综合 34 号文和中央企业“十四五”发展规划，未来国有经济布局主要集中在关系国家安全和国民经济命脉重要行业领域、创新型国家建设和前瞻性战略性产业领域、公共服务支撑体系等方向。结合集团实际情况，以及两大国家级基金逐步形成的行

业投资框架和配置模型，除无特定行业的基金及金融服务、高流动性上市股权等相关资本外，集团的重点行业投资主题包括战略性新兴产业、制造业、基础设施与公共服务业、民生幸福产业、资产管理及其他等 5 大方向。

1	战略性新兴产业	含通信、电子、集成电路、传媒、新能源、生物医药、环保、计算机、新材料、高端装备等
2	制造业	含造纸、军工、钢铁、化工、机械设备、家用电器、建筑材料、金属等
3	基础设施与公共服务业	含石油天然气管网传输、交通运输、仓储物流、基础设施、贸易、公用事业等
4	民生幸福产业	含城镇化建设、健康养老、消费食品、文旅休闲服务等
5	资产管理及其他	含资产管理、农林牧渔及其他

(3) 围绕战略性财务性综合标准确定持股企业配置

在大类资本配置和行业主题配置指导下，落实所出资企业战略性+财务性的综合门槛要求，选择相关领域优秀头部企业进行持股，并严格执行所出资企业存续标准。2-3 年内，非金融类企业净资产收益率要达到 4%，金融类企业要达到 7-8%。规划期末，非金融类企业净资产收益率要达到 6%，金融类企业要达到 7%-10% 以上。持续开展存量资源专业化整合，优质业务和资源向上市公司、优势企业汇聚，引导所出资企业达到上述刚性标准。对缺乏持续发展能力的企业和低效无效资产，加快清理，加大力度，抓住时机，果断退出。

(4) 围绕国内国际双循环新格局加强区域布局配置

一是更好服务国家重大区域战略。聚焦创新产业集群，对接各地方优质资源，优化调整区域投资与资源配置。探索设立集团华东、华南、西南区域总部，加强央地协同发展。巩固京津地区布局基础，积极参与雄安新区建设，在北戴河重点地区发展健康养老产业，服务京津冀协同发展。以上海、浙江、江苏为龙头，落地国家级基金平行基金，服务长三角区域一体化发展，助力 G60 创新带高技术产业、先进制造业集群培育建设。积极参与海南自贸港建设，落实支持海南全面深化改革开放的要求。积极跟踪粤港澳大湾区、长江经济带、成渝双城经济圈等重点发展极的政策环境，适时完善投资布局。支持云南、贵州、广西的南向大通道建设。

二是共建“一带一路”优化国有经济海外布局。支持各中央企业构建立足国内、面向全球的贸易、投融资、生产、服务网络。助力中央企业增强全球资源配置能力，

以国际循环提升国内大循环效率和水平。积极利用国际资本市场，进一步构建国际资本运作能力。与港资、澳资在公共服务、高新技术等领域合资合作，更好服务港澳长期繁荣稳定。紧扣资本运营主业，提高境外资本运营能力，扩充境外融资渠道，扩大境外资产管理规模，提升全球化资本配置水平。设立境外相关投资主题基金，与现有诚通基金群共同发挥境外投资引领和价值创造作用，协同央企开展境外投资并购，服务“引进来”和“走出去”；积极参与境外国有资产调整优化和接收处置，提高国有资本配置和运行效率；争取国家外汇储备支持，发挥境外持牌优势，扩充资本实力和资管规模。优化国别和产业布局，聚焦重点国家和重点项目深耕细作，主要投向海外高新技术和先进制造领域、关键战略性资源、物流枢纽及远洋运输、重点基础设施建设运营等涉及国家安全与国计民生的重要领域，提高总体保障能力。做大香港、俄罗斯现有平台存量，转型升级为集团境外资本运营平台；同时精开增量，在新加坡拓展打造新的境外资本运营平台。规划期末，形成香港、俄罗斯、新加坡“三足鼎立”的境外资本运营格局，境外资产、利润占比稳步提升，力争贡献集团总体财务指标的 10%。

（5）围绕证券化和可变现能力优化流动性结构配置

对通过投资、股权划转等方式形成的股权，特别是上市公司股权，在各维度资本配置模型的指导下，动态评估所持股权价值和估值水平，适时调整股权比例，灵活进行追加投资或脱售，组合运用竞价交易、大宗交易、协议转让等直接操作方式，以及指数基金（ETF）换购、可交换债、收益互换、股票期权、换股等间接操作方式，实现产业有序进退和股权流动变现。对所持股非上市国有企业实施股权多元化、混合所有制、股份制改革，通过多层次资本市场实现上市，或通过分类管理、剥离重组、公开处置等方式，尽可能使其达到资本化、可流动、可交易状态。通过上市、与上市公司重组整合、资产证券化等方式提高资本流动性，充分挖掘资产价值与效用。深化探索融资租赁、发行房地产投资信托基金（REITs）、资产支持证券（ABS）、商业房地产抵押贷款支持证券（CMBS）等创新运作方式。规划期末，集团总部资产证券化率不低于 65%；总部现金资产比不低于 10%；总部资产现金回收率不低于 15%。

（6）围绕资本运营指标监测体系构建动态调整模型

完善运营公司自身监测评价体系和投资组合监测评价体系。持续以促进资本流动为先导，以提高保值增值为方向，以战略目标为导向，优化“三层级、四维度”指标体系。通过配置指标监测，不断引导、修正投资行为，助力集团成为长期战略投资持股机构。

3.全面提升运营能力，发挥运营公司功能作用

(1) 高水平建成国家级基金体系

一是持续发挥国调基金投资引领作用。聚焦服务国家科技创新战略，增强产业链供应链自主可控能力，加大 5G、大数据、人工智能、芯片、工业互联网、新能源汽车、现代物流、大消费等领域投资；完善基金管理体系建设，坚持市场化经营、专业化管理原则，秉承基金行业通行规则和运行体制，完善法人治理结构，建立健全科学决策机制，不断提高专业能力，努力提升价值创造能力；细化完善内控体系，严守各项监管要求，健全风险防范和应急处置机制，严防各类风险，坚决守住不发生重大风险的底线。“十四五”期间，国调基金一期通过循环使用退出本金力争完成 1,310 亿元的总投资目标，向股东减资回款金额力争达到 500 亿元；国调基金二期通过搭建平行基金的方式完成不低于 1,000 亿元的总募资规模，首个平行基金于 2021 年内落地运营，并于 2025 年末启动基金三期募资筹建工作；管理公司累计管理的基金规模不低于 2,000 亿元。“十四五”期间，三家公司五年合计利润总额力争达到 400 亿元，合计净利润力争达到 300 亿元。“十四五”期末，三家公司净资产总额力争达到 1,500 亿元，平均净资产综合年化收益率力争达到 6%。

二是充分发挥混改基金“头雁”效应和桥梁纽带作用。聚焦核心领域和核心技术，重点投向国家战略领域、竞争性领域、科技创新领域和产业链关键领域的混改及反向混改项目，重点支持信息技术、高端装备、新材料、生物医药等行业。混改基金坚持依法合规、稳健运营，坚持市场化运营、专业化管理，坚持协同合作、互利共赢，确保混改基金健康持续发展，努力提升价值创造能力。2024 年底前，混改基金完成 707 亿元总投资目标，开展循环投资工作，视情况发起设立自建子基金。2021-2025 年底前，项目投资组合的年化收益率不低于 6%，实现基金整体税前综合收益不低于 170 亿元。2025 年开展混改二期募资工作，2026 年募集成功，预计募资

金额 800-1,000 亿元。

三是积极稳妥推进诚通基金群建设。着力完善以国调基金、混改基金为主，专业基金为辅的基金体系建设，推动诚通基金体系整体进入提质阶段，不断提升投资管理能力，严控风险。发挥好债转股专项运作平台积极作用，管理运作好诚通工银股权投资基金，在严控风险的前提下持续扩大投资规模，每年投资规模不低于 100 亿元，不断提高子基金投资比例，收益率不低于 6%。推进诚通湖岸基金、诚通东方混改基金、润诚基金、所出资企业产业类基金的健康发展。

（2）高起点发挥股权管理功能

一是积极参与央企股权多元化改革。助推央企推进集团层面股权多元化改革，落实出资人部署，参与新组建或重组整合央企的股权多元化，持有优质股权资产，形成运营公司高质量发展的“压舱石”。发挥好国家管网集团、中国绿发集团、中国电气装备集团、鞍钢本钢集团、中国物流集团等央企的积极股东作用，充分利用运营公司资源禀赋和独特优势，在资本投入、机制赋能、业务协同等方面支持配合，促进企业做强做优做大，确保国家重大专项战略落实落地。

二是创新划入股权运作模式，推动划入股权保值增值。除因政策或资本市场因素流转受限的股权外，总体运作比例不低于划入股份总规模的 90%；实现划入股权的较大增值，到 2022 年划入股份总体市值较划转时点市值增值 20%。着力开展委外管理，通过“专户+公募 FOF”模式，仓位主动可控，控制回撤并实现稳健增长。提升自主投资能力，依托自身投研力量开展二级市场自主运作，以研究驱动投资，力争获取超越市场的收益。优化集团已有指数 ETF 体系，提升指数表现，扩大 ETF 产品市场影响力。

三是通过专业化投资服务央企高质量发展。进一步创新“指数+基金”方式，增强国有资本流动性，力争成为央企国企发展的“资金池”。充分利用已获取的私募牌照，为央企设立私募专户，帮助央企进行股权运作。加强与交易所战略合作，推动央企上市公司市值管理。深入发掘央企投资价值，通过参与央企上市公司首次公开募集、增发等方式，助力央企再融资，形成战略协同效应。

（3）高目标引领资产经营“升级版”

一是牵头组建中央企业资产管理平台公司，积极参与央企“两非”剥离专项治理工作。根据国务院国资委总体部署，牵头搭建中央企业资产管理平台公司，多路径、多模式整合中央企业非主业、非优势、低效无效资产及经营性资产集中统一监管类资产，形成可持续的市场化资产管理模式，争取相关资质及牌照，推进中央企业在 2022 年底前完成“两非”剥离改革任务，持续服务中央企业优化存量资源配置、扩大优质增量供给，聚焦主责主业，推进布局优化和结构调整。

二是落实中央党政机关企事业单位培训机构改革有关工作，加快实现资产实质性接收整合。按照“2+3”两步走计划，着力打造“三面旗帜”，成为健康养老产业领跑者。到 2022 年 6 月，平稳高效完成党政机关划转的培训疗养机构接收工作，积极推动中央企业培训疗养机构转型养老服务设施，确保改建项目 2022 年底前基本投入运营，普惠养老床位达到 5 万张以上。到 2025 年，确保培训疗养机构扩建、新建项目基本投入运营，普惠养老床位达到 10 万张以上，重点在中东部地区先行突破，构建“质量有保证、价格可承受、企业可持续”的普惠养老商业模式，打造全国布局的专业普惠养老网络和品牌。完成厘清产权关系、妥善处理历史问题、完善产权登记手续、规范处置土地资产、健全社会化购买服务机制等改革任务，真正实现通过改革盘活国有资产的目标，成为转变政府职能、深化国有企业和事业单位改革的重要举措。

三是持续做好中石化国勘、国海海工、北京化诚新、中新房等专项资本运营任务。按照国资委要求，发挥董事会作用，指导和协助中石化国勘、北京化诚新等企业的减亏脱困工作。按照国资委海工资产三年行动方案要求，推进海工装备资产管理和市场化处置，设立海工基金，实现海工装备集中管理全覆盖。贯彻落实国务院国资委关于中新房公司风险化解的总体部署要求，深化推进全级次尽职调查、清产核资相关工作，研究制定风险处置方案，平稳有序推进重点项目风险化解、盘活有效资产，到 2022 年底前完成主体工作任务，为全面完成中新房公司风险处置工作奠定坚实基础。

四是有效发挥债转股专项平台功能作用，构建可持续发展模式。探索保险、地方引导基金、国有企业、外资等多渠道多方式撬动全社会资本共同参与市场化债转股业务。坚持服务中央企业聚焦主责主业，深化市场化债转股业务内涵、拓展降杠

杆策略工具，成为具有独特市场影响力的优秀债转股实施机构。强化投后赋能，助力标的企业降本增效、优化公司治理、价值修复。探索多元化退出方式，拓宽渠道，科学制定退出策略。

五是积极参与高校所属企业、部属企业改革，探索接收整合路径。根据国务院国资委相关政策要求，灵活采用自行接收、联合搭建平台接收、受托管理等多种方式，探索有效接收整合路径，推动经营性国有资产集中统一监管。

（4）高质量培育特色金融服务

到 2025 年末，构建金融投资能力突出、服务功能完备、资产质量优异、运营管理高效、投资回报优异的国有资本运营公司特色的金融业务板块。金融投资业务成为聚合中央企业金融资源、专业人才、业务创新的纽带和桥梁，为国资国企改革发展提供综合金融服务；金融投资业务成为集团核心主业之一，为集团的资产经营、持股运营等业务板块提供金融支撑与战略协同。其中，租赁业务规模达到 500 亿元，实现净利润 7 亿元；保理业务规模达到 300 亿元，实现净利润 5 亿元；财务公司资产总额达到 200 亿元，实现净利润 5 亿元；在银行、保险、证券、信托、资产管理公司（AMC）等金融机构中至少布局一个并形成重大影响，实现投资收益 20 亿元。

一是优化金融业务管理组织架构。立足集团实际，以统一集团基金研究业务为切入点，建立金融（基金）管理平台，理顺金融企业股权结构，完善法人治理，优化配置金融资源，节省中后台运营成本，集约化管理金融业务，更好落实集团金融发展战略和有效防范风险。

二是加快供应链金融服务能力建设。整合集团内外部融资租赁业务资源，择机并购金融租赁公司，支持央企降杠杆，为央企提供优质金融服务。强化诚通商业保理公司作用，服务央企“两金”压降，为央企提质增效提供支持。积极推进保险经纪公司业务发展，与其他央企保险公司、保险经纪公司通过资本合作、受托管理和业务分成等方式创新合作。逐步建立具备国际化能力的海外保险人才队伍、设立重点区域海外服务机构，探索设立中央企业（联合）保险经纪公司。

三是加强集团财资管理。充分发挥财务公司“资金归集平台、资金结算平台、资金监控平台、金融服务平台”的基本功能，建立服务集团和成员企业的工作机制，

用好内外部金融资源，保障资金安全，降低资金成本，提升集团整体资金运用效率。依托信息化提升资金管理水平和对上下游产业链的服务能力。服务央企“走出去”，探索央企海外经营小币种串换等创新业务，不断提升金融服务能力。

四是提升境外金融服务水平。以诚通香港公司为基础打造集团境外金融服务平台，加快形成对境外资本运营的有力支撑，境外金融业务比重要达到 80% 以上。充分发挥香港的金融市场优势和集团在港公司的金融牌照优势，与诚通香港现有基金管理、债券投资、基石投资及融资租赁等形成业务协同，服务央企“走出去”、“一带一路”倡议、大湾区建设等带来的金融需求，提高集团服务央企海外资本运作能力。

五是适时布局核心金融牌照。充分把握规划期部分金融资产归属调整的机遇，在监管政策允许范围内，寻找与运营公司功能匹配、战略相符的金融牌照，通过整合央企股权、收购等方式，在银行、保险、证券、信托、资产管理公司（AMC）等金融机构中至少参股或控股一个。

（5）高标准打造持股企业生态圈

合理界定集团和所持股企业的权利边界，健全权责利相统一的授权链条，进一步落实企业市场主体地位，培育具有创新能力和国际竞争力的国有骨干企业。以财务性持股为主，引导和带动社会资本共同发展，形成生态圈。

一是持续明晰控股经营企业战略，提升竞争力。通过“补短板、扩规模、优机制”，将天津力神打造成新能源产业的一面旗帜，成为国家新能源战略的重要力量。以天津力神作为 CE 电池产业基地，苏州力神作为圆柱电池产业基地，青岛力神为铁锂动力电池产业基地，苏南新选址建设三元动力电池产业基地，打造形成 CE、圆柱、储能、动力等四大业务板块，到 2025 年将总体产能提升到 100GWh，销售收入达到 300 亿元，收入排名居国内锂电池行业前五位，经营质量、效益显著改善，利润达到 20 亿元。通过持续加强研发投入和科技队伍建设，完善研发布局、打造联合实验室，聚集科技人才，攻坚核心和关键技术，完成主力市场产品竞争力由跟跑向并跑、部分领跑的转型。发挥基金群作用，有效对接资本市场，助力产业生态建设，打造产业链链长。

聚焦造纸产业现有基础，打造岳阳、湛江两大生产基地，通过科技创新、产品升级、改善能源结构、提升环保水平等，力争实现浆纸优势产能 450 万吨，持有上市公司市值超 500 亿元。生态业务聚焦水、固废、能源处理和市政园林业务，服务行业内企业减污降碳，发展流域环境综合治理，并赋予诚通生态打造生态原创技术策源地的战略职能。依托林业资产打造林业碳汇平台，做强云计算业务提升美利云价值。

实施贸易业务整合，清退低效无效资产及业务，压控企业级次，提高业务集中度；创新体制机制，优化商业模式，完善公司治理与风险控制，提升双循环供应链集成服务能力。推动泛农产业发展，助力农业、生态科技创新，支持培育具备较强国际、国内竞争力的领先农业企业。推动产业板块现有上市平台的优化整合。统筹协调控股上市公司资本运作，实现价值提升。优化集团上市公司平台的管理层级，对具备条件的上市公司集中管理、统筹运作。

二是全面形成“通联企业”产业格局，构建生态圈。在国资委统筹协调下，集团陆续参与对国家管网集团、中国绿发集团、电气装备集团、鞍钢本钢集团、中国物流集团持股。集团基金群也已与近 50 家央企和多家非国有优秀企业开展实质性投资合作，形成巨大的被投资企业圈层。集团围绕信息获取、公司治理、资源协同、合资合作等方面为“通联企业”提供赋能，助力通联企业之间，通联企业与所处产业链、供应链、价值链关键环节的优秀企业之间，取长补短，相互促进，协同整合，提升“通联企业”生态圈的价值创造能力。

4.传承弘扬诚通精神，推动运营公司深化改革

落实国企改革三年行动部署，弘扬“勇挑千斤担、敢啃硬骨头”的诚通精神，以更大的决心和魄力，推动改革创新取得更多成果，为诚通精神赋予新时代的内涵。

(1) 聚焦完善中国特色现代企业制度

一是把党的领导融入公司治理各环节实现制度化、规范化、程序化。围绕国有资本运营市场化专业化运作平台定位，按照新修订的《集团党委落实党的领导融入公司治理的实施细则》、“三重一大”决策制度和事项清单、党委前置研究讨论重大经营管理事项清单等指导要求，进一步明确党委在决策、执行、监督各环节的权责

和工作方式。

二是加强所出资企业董事会建设，落实董事会职权。实现所出资企业董事会应建尽建、配齐建强。重要子企业在实现董事会规范运作的基础上，全面依法落实董事会各项权利。集团依法行使股东权利，履行股东义务，做“积极、有限”的股东；加强对派出董监事履职的服务支持，促进派出董监事认真履职、审慎决策。

三是保障经理层依法履行职权。明确董事会对经理层的授权原则、管理机制、事项范围、权限条件、调整方式等主要内容，建立健全授权放权清单。激发经理层活力，充分发挥经营管理作用。建立健全总经理对董事会负责、向董事会报告的工作机制，强化工作监督。

（2）聚焦“强总部、大运营”工作格局

一是深化“总部机关化”专项整改。紧扣“强总部、大运营”目标，坚持市场化理念，重点在“精干、赋能、风控、党建”上强化总部能效，聚焦“研究大战略、获取大资源、培育大产业、利用大市场、倍增价值”，不断调整优化总部职能定位和管控模式，强化总部核心功能，提升总部赋能管控能力，健全管资本为主的运营公司管控体制，全方位构建“战略+财务型”管控的一流总部。

二是厘清管控模式和管控界面。集团通过公司治理行使股东权利，履行“积极、有限”股东职责，不干预企业日常经营活动。深化探索财务性持股方式，重点关注股东回报和配置效率。加快建立符合运营公司特点的授权放权机制，集团建立总部权力与责任清单常态化和动态调整机制。根据所持股企业功能类型和公司治理水平等因素，加快推进“一企一策”授权放权，释放所持股企业活力，提升价值创造能力。健全完善权责利相统一的授权链条，加强事中事后监管，优化协同高效的监督机制，构建大监督工作格局，切实提高监督的系统性、针对性、有效性。

三是推进对标世界一流企业管理提升行动。加快形成特色鲜明、成熟完善的运营公司管理体系。建立更为先进、系统的管理理念、管理文化；完善国有资本运营管理制度体系和管理流程；基于数字化、信息化手段，推动管理创新。

（3）聚焦健全市场化体制机制

一是推行经理层成员任期制和契约化管理。制定集团所出资企业推行经理层任

期制、契约化工作方案，推动所出资企业经理层成员全面实行任期管理，按照市场化选聘、契约化管理、差异化薪酬、市场化退出原则，加快推行职业经理人制度。

二是全面推进用工市场化。建立所出资企业全面推进用工市场化工作方案，全面推行以劳动合同管理为关键、以岗位管理为基础的市场化用工制度。制定所出资企业工资总额预算管理办法，深化所出资企业内部分配制度改革，建立健全按业绩贡献决定薪酬的分配机制，实行全员绩效考核。

三是建立多层次中长期激励机制。强化业绩考核和激励水平“双对标”，实现激励与约束相统一。有序推进集团所出资企业国有控股上市公司股权激励、科技型企业股权和分红激励、控股混合所有制企业骨干员工持股，建立多层次的中长期激励机制。

（4）聚焦深化混合所有制改革

一是充分发挥中国国有企业混合所有制基金功能，积极推动央企混改，成为主线级国企改革的有力抓手。

二是分层分类深化混合所有制改革。推动集团所出资企业“一企一策”制定混改方案，成熟一个、推进一个。

三是调整优化混合所有制企业股权结构。根据企业类型，对具备条件的子企业确定不同的国有持股比例，通过混改积极引入高匹配度、高认同感、高协同性的战略投资者，引导各类战略投资者积极参与公司治理。提高国有控股上市公司规范化运作水平，增强上市公司独立性。

四是推动混合所有制企业深度转换经营机制，支持混合所有制企业建立灵活高效的现代化经营机制。

五是深化第四批国有企业混合所有制改革试点，指导试点企业高质量完成试点任务，总结推广经验。

（5）聚焦国企改革专项工程

一是充分发挥“双百企业”改革尖兵作用。推动“双百企业”在混合所有制改革、全面建立市场化经营机制等方面率先突破，全面完成“五突破一加强”试点任务，在

改革重要领域和关键环节迈出实质性步伐，总结形成可复制推广的经验做法，打造集团改革尖兵。

二是打造“科改企业”示范标杆。推动试点企业冠豪高新深化市场化改革，重点在完善公司治理、市场化选人用人、强化激励约束、激发科技创新动能等方面取得突破，支持创新资源和创新要素高度聚集，打造国有科技型企业改革样板和自主创新尖兵。

5.坚持风险底线思维，筑牢运营公司安全屏障

(1) 深化对运营公司风险特征的认识

试点以来，集团实现了跨越式发展，随着外部环境变化、规模扩大、业务形态庞杂等，风险特征也发生了深刻变化。一是集团行业纷杂，风险特征各异，识别难度大增，防控要求极高。二是集团资本市场风险陡增，对知识体系、人才队伍、防控实践提出全方位挑战。三是集团风险已由局部散发、偶发、滞后反应向系统蕴蓄、频发、即时反应演变。风险特征的变化使得安全发展上升到集团各项工作的重要位置，要求集团坚持底线思维，提高风险预见预判能力，严密防范各类风险挑战。

(2) 突出抓好金融财务风险防范

规划期内，集团在二级市场配置比重仍将保持高位，受资本市场波动影响明显加大。集团须明确自身机构投资者的定位，深刻认识和准确把握资本市场本质，建立健全分层决策、风险管控、纪律监督、安全优先、安全与效率并重的工作机制。全面强化风险理念，健全完善基金公司和股权运作平台等管理制度体系，设定合理目标、风控指标体系及运作边界，规范决策和 workflows，完善应急处置机制，加强各类金融业务的日常监测和专项检查，严防脱实向虚、脱离主业。强化关键事项财务风险管理，坚持稳健财务策略，留有较大的负债率缓冲空间和应急储备，建立稳健合理的投融资结构，把保障现金流安全作为重中之重，聚焦重点问题、重点领域、重点单位开展财务风险防范，加强债券发行监测预警，确保不发生债券违约。

(3) 强化基础管理，防范化解风险

进一步夯实基础管理，明确各主体的风险管理权责边界，形成全面风险管理体系。厘清主要风险类型，明确风控重点难点，建立有效的风控制度流程，优化完善

风险管控模式。深入开展法治建设，充分发挥法律风险防范与救济功能，牢固树立“减少损失就是创造价值”的理念。推动合规管理走深走实，确保资本运营不触碰合规底线。持续推进内部控制建设，梳理和优化集团制度流程体系。实现审计全覆盖，强化审计发现问题、整改督导、违规追责，形成闭环。把风险防控放到集团文化建设高度，致力养成与资本运营风险特征相匹配的风险控制文化。

（4）突出抓好安全环保风险防范

持续完善疫情防控常态化工作体系建设，确保不出现聚集性疫情，注重海外疫情防控，做实做细“双稳”工作。落实安全生产责任制，做到“党政同责、一岗双责、齐抓共管、失职追责”，健全安全监管评价体系，督促做好隐患排查治理和安全风险分级管控长效机制建设，确保机构人员、管理制度、设备设施等落实到位。落实国家“双碳”战略，持续完善生态环境保护风险管控机制，加大环保投入，加快淘汰落后产能和高能耗设备，促进所出资企业低碳转型。加强信访维稳工作重要性的认识，提高工作人员的业务水平，严格执行信访制度，建立应急机制，切实维护集团和谐稳定。

十、其他与发行人主体相关的重要情况

（一）发行人违法违规情况

发行人不存在未披露或者失实披露的重大违法违规行为，不存在因重大违法行为受到行政处罚或受到刑事处罚等情况。

报告期内，发行人业务经营符合监管部门的有关规定，不存在因违反工商、税务、审计、环保、劳动保护等部门的相关规定而受到重大处罚的情形。

报告期内，发行人现任董事和高级管理人员不存在违法违规及受处罚的情况。

（二）发行人最近三年及一期资金被违规占用情况

报告期内，发行人不存在资金被违规占用情况。

第四节 财务会计信息

一、发行人财务报告总体情况

(一) 发行人财务报告编制基础、审计情况、财务会计信息适用《企业会计准则》情况等

以下信息主要摘自发行人财务报告，投资者如需了解发行人的详细财务状况，请参阅发行人 2019 年、2020 年和 2021 年经审计的财务报表和审计报告以及 2022 年 1-6 月未经审计的财务报表。本节的财务会计数据及有关指标反映了发行人最近三年及一期的财务状况、经营成果和现金流量情况。

本募集说明书摘要所载 2019 年度、2020 年度、2021 年度和 2022 年 1-6 月财务报告均按照中国《企业会计准则》编制。

立信会计师事务所（特殊普通合伙）对公司 2019 年度合并会计报表和母公司会计报表进行了审计，并出具了信会师报字【2020】第 ZG212055 号标准无保留意见的审计报告。

立信会计师事务所（特殊普通合伙）对公司 2020 年度合并会计报表和母公司会计报表进行了审计，并出具了信会师报字【2021】第 ZG29921 号标准无保留意见的审计报告。

天职国际会计师事务所（特殊普通合伙）对公司 2021 年度合并会计报表和母公司会计报表进行了审计，并出具了天职业字【2022】12395 号标准无保留意见的审计报告。

公司 2022 年 1-6 月财务报表未经审计。

2019 年的财务数据来源于 2019 年度审计报告期末数，2020 年的财务数据来源于 2020 年度审计报告期末数，2021 年的财务数据来源于 2021 年度审计报告期末数，2022 年半年度财务数据来源于 2022 年半年度财务报表。

在阅读下面的财务报表中的信息时，应当参阅相应的财务报表、注释以及本募集说明书摘要中其他部分对于公司历史财务数据的注释。

（二）重大会计政策/会计估计变更情况、重要前期差错更正及合并范围变化

1.最近三年重大会计政策变更情况

（1）2019年发行人重大会计政策变更情况

1) 执行财会（2019）6号文和财会（2019）16号文

财政部于2019年4月30日发布了《关于修订印发2019年度一般企业财务报表格式的通知》（财会〔2019〕6号），于2019年9月19日发布了《关于修订印发合并财务报表格式（2019版）的通知》（财会〔2019〕16号），对一般企业财务报表和合并财务报表格式进行了修订。除因新金融工具准则、新收入准则、新租赁准则产生的列报变化之外，前述文件对资产负债表、利润表、现金流量表和所有者权益变动表（或股东权益变动表）进行了修订，将“应收票据和应收账款”项目拆分为“应收票据”和“应收账款”两个项目，将“应付票据及应付账款”项目分拆为“应付票据”和“应付账款”两个项目，新增了“应收款项融资”，在“投资收益”项目下新增“以摊余成本计量的金融资产终止确认收益”项目，调整了利润表部分项目的列报位置。企业按照相关规定采用追溯调整法，对可比会计期间的比较数据进行相应调整。

本公司执行上述规定的主要影响如下：

单位：万元

序号	报表项目	2018年12月31日		
		调整前	调整金额	调整后
1	应收票据及应收账款	906,455.36	-906,455.36	-
2	应收票据	-	192,662.73	192,662.73
3	应收账款	-	713,792.64	713,792.64
4	应付票据及应付账款	875,897.54	-875,897.54	-
5	应付票据	-	347,429.33	347,429.33
6	应付账款	-	528,468.20	528,468.20

2) 执行新金融工具准则

财政部于2017年度修订了《企业会计准则第22号——金融工具确认和计量》、《企业会计准则第23号——金融资产转移》、《企业会计准则第24号——套期会计》和《企业会计准则第37号——金融工具列报》。修订后的准则规定，对于首

次执行日尚未终止确认的金融工具，之前的确认和计量与修订后的准则要求不一致的，应当追溯调整。涉及前期比较报表数据与修订后的准则要求不一致的，无需调整。

执行新金融工具准则，2019年1月1日将因追溯调整产生的累积影响数体现在2019年1月1日的留存收益和其他综合收益的调整金额。

本公司及下属子公司，2019年全面执行新金融工具准则。

以按照财会（2019）6号文和财会（2019）16号文的规定调整后的2018年12月31日余额为基础，包含应收票据的重分类影响，2019年1月1日上述企业执行新金融工具准则对合并财务报表的主要影响如下：

单位：万元

序号	报表项目	2018年12月31日		
		调整前	调整金额	调整后
1	货币资金	3,952,376.38	5,059.92	3,957,436.30
2	☆交易性金融资产	6,196,299.81	127,292.53	6,323,592.34
3	以公允价值计量且其变动计入当期损益的金融资产	174.52	-174.52	-
4	应收票据	192,662.73	-116,801.50	75,861.23
5	应收账款	713,792.64	-654.09	713,138.55
6	☆应收款项融资	-	116,801.50	116,801.50
7	其他应收款	1,037,323.59	-23,718.25	1,013,605.34
8	其他流动资产	162,624.10	793.70	163,417.80
9	流动资产合计	14,359,654.54	108,599.29	14,468,253.83
10	☆债权投资	406,600.00	80,964.60	487,564.60
11	可供出售金融资产	4,719,082.75	-4,719,082.75	-
12	持有至到期投资	85,415.92	-85,415.92	-
13	长期股权投资	125,422.44	10.00	125,432.44
14	☆其他权益工具投资	1,145,849.44	4,542,951.55	5,688,800.99
15	☆其他非流动金融资产	-	33,070.38	33,070.38
16	递延所得税资产	290,166.37	11,194.47	301,360.84
17	其他非流动资产	90,635.56	-13,125.60	77,509.96
18	非流动资产合计	10,385,940.76	-149,433.27	10,236,507.49

序号	报表项目	2018年12月31日		
		调整前	调整金额	调整后
19	资产总计	24,745,595.29	-40,833.98	24,704,761.31
20	短期借款	1,242,364.51	1,140.34	1,243,504.84
21	其他应付款	596,605.75	-60,622.46	535,983.29
22	一年内到期的非流动负债	528,925.84	12,033.80	540,959.64
23	其他流动负债	165,608.17	2,546.62	168,154.80
24	流动负债合计	4,907,294.32	-44,901.70	4,862,392.62
25	长期借款	1,335,485.42	581.46	1,336,066.88
26	应付债券	2,759,523.67	43,969.93	2,803,493.61
27	长期应付款	157,184.30	350.30	157,534.61
28	递延所得税负债	85,225.22	228.74	85,453.97
29	非流动负债合计	4,431,167.81	45,130.44	4,476,298.25
30	负债合计	9,338,462.13	228.74	9,338,690.87
31	其他综合收益	-607,567.35	-6,139.49	-613,706.84
32	未分配利润	4,819,995.61	-34,709.24	4,785,286.37
33	归属于母公司所有者权益（或股东权益）合计	6,232,772.00	-40,848.73	6,191,923.27
34	少数股东权益	9,174,361.17	-214.00	9,174,147.17
35	所有者权益（或股东权益）合计	15,407,133.17	-41,062.72	15,366,070.45

注：加☆项目为执行新收入/新租赁/新金融工具准则下科目。

本公司及下属单位视日常资金管理的需要，将一部分应收票据在到期前进行贴现或背书转让，并基于本公司及下属各公司已将相关应收票据几乎所有的风险和报酬转移给相关对手之后终止确认已贴现或背书的应收票据。本公司及下属各公司管理应收票据的业务模式是既以收取合同现金流量为目标又以出售该金融资产为目标。因此，于2019年1月1日，本公司及下属各公司将应收票据1,168,014,972.32元分类为以公允价值计量且其变动计入其他综合收益的金融资产，列示于应收款项融资。

3) 执行非货币性资产交换准则

财政部于2019年5月9日发布了《关于印发修订《企业会计准则第7号——非货币性资产交换》的通知》（财会〔2019〕8号），细化了非货币资产交换准则的适用范围，明确了换入资产的确认时点和换出资产的终止确认时点，并规定了两个

时点不一致时的会计处理方法，修订了以公允价值为基础计量的非货币性资产交换中同时换入或换出多项资产时的计量原则，此外新增了对非货币资产交换是否具有商业实质及其原因的披露要求。

修订后的非货币性资产交换准则，自 2019 年 6 月 10 日起施行，对 2019 年 1 月 1 日至本准则施行日之间发生的非货币性资产交换，应根据本准则进行调整。对 2019 年 1 月 1 日之前发生的非货币性资产交换，不需要按照本准则的规定进行追溯调整。

本公司执行上述准则在本报告期内无重大影响。

4) 执行债务重组准则

财政部于 2019 年 5 月 16 日发布了《关于印发修订《企业会计准则第 12 号——债务重组》的通知》（财会〔2019〕9 号），修改了债务重组的定义，明确了该准则的适用范围，并规定债务重组中涉及的金融工具的确认、计量和列报适用金融工具相关准则的规定。对于以资产清偿债务方式进行债务重组的，修改了债权人受让非金融资产初始确认时的计量原则，并对于债务人在债务重组中产生的利得和损失不再区分资产转让损益和债务重组损益两项损益进行列报。对于将债务转为权益工具方式进行债务重组的，修改了债权人初始确认享有股份的计量原则，并对于债务人初始确认权益工具的计量原则增加了指引。

修订后的债务重组准则，自 2019 年 6 月 17 日起施行，对 2019 年 1 月 1 日至本准则施行日之间发生的债务重组，应根据本准则进行调整。对 2019 年 1 月 1 日之前发生的债务重组，不需要按照本准则的规定进行追溯调整。

本公司执行上述准则在本报告期内无重大影响。

5) 其他会计政策变更

发行人本期无其他会计政策变更。

（2）2020 年发行人重大会计政策变更情况

1) 执行《企业会计准则第 14 号——收入》

财政部于 2017 年度修订了《企业会计准则第 14 号——收入》。修订后的准则

规定，首次执行该准则应当根据累积影响数调整当年年初留存收益及财务报表其他相关项目金额，对可比期间信息不予调整。

根据准则的规定，执行新收入准则仅对在首次执行日尚未完成的合同的累计影响数调整 2020 年年初留存收益以及财务报表其他相关项目金额，比较财务报表不做调整。公司执行新收入准则对本公司合并财务报表的主要影响如下：

会计政策变更的内容和原因	审批程序	受影响的报表项目	对 2020 年 1 月 1 日余额的影响金额
将与收入相关的预收款项重分类至合同负债	内部审批	预收款项	减少 3,561,081,290.82 元
		合同负债	增加 3,082,349,381.32 元
		其他流动负债	增加 353,804,580.10 元
		其他应付款	增加 124,927,329.40 元
		存货	减少 895,068,890.07 元
		合同资产	增加 895,068,890.07 元

2) 执行《企业会计准则解释第 13 号》

财政部于 2019 年 12 月 10 日发布了《企业会计准则解释第 13 号》（财会〔2019〕21 号，以下简称“解释第 13 号”），自 2020 年 1 月 1 日起施行，不要求追溯调整。

①关联方的认定

解释第 13 号明确了以下情形构成关联方：企业与其所属企业集团的其他成员单位（包括母公司和子公司）的合营企业或联营企业；企业的合营企业与企业的其他合营企业或联营企业。此外，解释第 13 号也明确了仅仅同受一方重大影响的两方或两方以上的企业不构成关联方，并补充说明了联营企业包括联营企业及其子公司，合营企业包括合营企业及其子公司。

②业务的定义

解释第 13 号完善了业务构成的三个要素，细化了构成业务的判断条件，同时引入“集中度测试”选择，以在一定程度上简化非同一控制下取得组合是否构成业务的判断等问题。

本公司自 2020 年 1 月 1 日起执行解释第 13 号，比较财务报表不做调整，执行解释第 13 号未对本公司财务状况和经营成果产生重大影响。

3) 执行《新冠肺炎疫情相关租金减让会计处理规定》

财政部于2020年6月19日发布了《新冠肺炎疫情相关租金减让会计处理规定》（财会〔2020〕10号），自2020年6月19日起施行，允许企业对2020年1月1日至该规定施行日之间发生的相关租金减让进行调整。按照该规定，对于满足条件的由新冠肺炎疫情直接引发的租金减免、延期支付租金等租金减让，企业可以选择采用简化方法进行会计处理。

4) 执行《企业会计准则第21号——租赁》

本公司根据首次执行新租赁准则的累积影响数，调整首次执行日留存收益及财务报表其他相关项目金额，不调整可比期间信息。

对于首次执行日前的经营租赁，承租人在首次执行日应当根据剩余租赁付款额按首次执行日承租人增量借款利率折现的现值计量租赁负债，并根据每项租赁选择按照下列方法计量使用权资产：

与租赁负债相等的金额，并根据预付租金进行必要调整。

对于首次执行日前的除低价值租赁外的经营租赁，本公司根据每项租赁选择采用下列方法简化处理：

将于首次执行日后12个月内完成的租赁，作为短期租赁处理。

执行新租赁准则对本公司2020年1月1日的财务报表的主要影响如下：

会计政策变更的内容和原因	审批程序	受影响的报表项目	对2020年1月1日余额的影响金额
公司作为承租人对于首次执行日前已存在的经营租赁的调整	集团审批	预付款项	减少 30,680,798.20 元
		其他流动资产	减少 500,004.00 元
		固定资产	减少 8,968,098.82 元
		使用权资产	增加 446,092,360.92 元
		其他应付款	减少 6,576,419.82 元
		一年内到期的非流动负债	增加 87,282,677.88 元
		租赁负债	增加 327,030,412.84 元
		长期应付款	减少 1,793,211.00 元

(3) 2021年发行人重大会计政策变更情况

1) 公司自2021年1月1日采用《企业会计准则解释第14号》（财会〔2021〕1号）相关规定，根据累积影响数，调整期初留存收益及财务报表其他相关项目金

额，对可比期间信息不予调整。上述会计政策变更对本公司财务报表不产生影响。

2) 本公司自 2021 年 1 月 1 日采用《企业会计准则解释第 15 号》（财会〔2021〕35 号）中“关于资金集中管理相关列报”相关规定，解释发布前企业的财务报表未按照上述规定列报的，应当按照本解释对可比期间的财务报表数据进行相应调整。上述会计政策变更对本公司财务报表不产生影响。

2.最近三年会计估计变更情况

(1) 2019 年会计估计变更情况

发行人 2019 年度未发生会计估计事项变更情况。

(2) 2020 年会计估计变更情况

发行人 2020 年度未发生会计估计事项变更情况。

(3) 2021 年会计估计变更情况

发行人 2021 年度未发生会计估计事项变更情况。

3.最近三年前期差错更正情况

(1) 2019 年前期差错更正情况

1) 重要前期差错的性质

①中国纸业下属龙邦投资发展有限公司，2019 年度根据审计署检查结果整改的要求，将 2015 年度中粮集团有限公司下属 10 户境外企业股权无偿划转和债务豁免事项确认的营业外收入进行追溯调整，计入资本公积；对 2015 至 2018 年度合并报表层面固定资产、无形资产评估增值补提的折旧和摊销追溯调整。

②中储股份根据 2019 年度审计署检查结果整改要求，对部分收入确认由总额法调整为净额法，同时调减了 2018 年营业收入、营业成本 4,112,890,500.00 元。

2) 各个列报前期财务报表中受影响的项目名称和更正金额

本报告期采用追溯重述法的重要前期差错：

单位：万元

序号	会计差错更正的内容	批准处理情况	受影响的各个比较期间报表项目名称	累积影响数
1	中国纸业股权无偿划转和债务豁免事项未按照权益性交易原则进行会计处理	内部审批	固定资产、无形资产、资本公积、管理费用、年初未分配利润	-70,077.67
2	中储股份贸易金额以净额法确认	内部审批	营业收入、营业成本	0

由于更正上述会计差错，调整了 2019 年年初留存收益及相关项目期初数，其中：固定资产项目调减 61,372,974.55 元，无形资产项目调减 584,685,860.21 元；利润表 2018 年度数栏，已按调整后数字填列，其中：营业收入调减 4,112,890,500.00 元、营业成本调减 4,112,890,500.00 元，管理费用项目调减 9,801,931.44 元。调增了 2018 年度利润总额 9,801,931.44 元，净利润 9,801,931.44 元，调减了 2019 年年初留存收益 700,776,690.12 元，其中，2018 年年初未分配利润调减 710,578,621.56 元，2018 年度未分配利润调增 9,801,931.44 元。资本公积调增 54,717,855.37 元。

(2) 2020 年前期差错更正情况

发行人本期无需要披露的前期差错更正。

(3) 2021 年前期差错更正情况

公司期初在应收账款科目列报应收保理款，期末对应收保理款业务性质进行重新分析，对于有追索权的保理款，购买应收账款支付的款项本质上为以应收账款回购为附加条件的保理融资款，不属于应收账款；对于无追索权的保理款，应视同受让应收账款，但因并非自身经营活动产生，不应列为应收账款。结合本公司经营周期，本公司期末在其他流动资产科目列示应收保理款，并将期初应收账款共计 2,271,015,362.35 元重分类至其他流动资产。

(三) 最近三年合并财务报表范围的变化情况

1. 2021 年度合并财务报表范围变化情况

(1) 本期新纳入合并范围的主体

序号	名称	所属行业	形成控制权方式
1	诚通国合资产管理有限公司	资本市场服务	投资设立
2	中国国有企业结构调整基金二期股份有限公司	资本市场服务	投资设立

(2) 本期不再纳入合并范围的主体

序号	名称	所属行业	持股比例 (%)	本期不再成为子公司的原因
1	中国物资储运集团有限公司	装卸搬运和仓储业	100.00	股权划转
2	中国物流股份有限公司	道路运输业	40.00	股权划转
3	中国包装有限责任公司	造纸和纸制品业	100.00	股权划转
4	港中旅华贸国际物流股份有限公司	多式联运和运输代理业	45.79	股权划转

2. 2020 年度合并财务报表范围变化情况

(1) 本期新纳入合并范围的主体

序号	名称	所属行业	形成控制权方式
1	中国国有企业混合所有制改革基金有限公司	资本市场服务	投资设立
2	诚通混改股权投资基金管理有限公司	资本市场服务	投资设立

3. 2019 年度合并财务报表范围变化情况

(1) 本期新纳入合并范围的主体

序号	名称	所属行业	形成控制权方式
1	诚通通盈基金管理有限公司	资本市场服务	投资设立
2	中国诚通东方资产经营管理有限公司	批发业	追加投资
3	冠豪有限责任公司	造纸和纸制品业	投资设立
4	北京华安润通国际物流有限公司	多式联运和运输代理业	非同一控制下企业合并
5	华大国际物流有限公司	多式联运和运输代理业	非同一控制下企业合并
6	湖南跃驰运输有限公司	道路运输业	投资设立
7	上海中特仓储有限公司	装卸搬运和仓储业	投资设立
8	盐城华贸国际物流有限公司	多式联运和运输代理业	投资设立
9	武汉营通高联实业有限公司	批发业	投资设立
10	诚通基石投资（天津）有限公司	商务服务业	投资设立
11	浙江诚通商业发展有限公司	房地产业	投资设立
12	重庆诚通信息技术有限公司	道路运输业	投资设立

序号	名称	所属行业	形成控制权方式
13	诚通中欧国际物流有限公司	多式联运和运输代理业	投资设立
14	湖南诚通物流有限公司	道路运输业	投资设立
15	武汉楠山康养有限责任公司	社会工作	无偿划转
16	银发时代（北京）健康咨询有限公司	商务服务业	投资设立
17	中康养（沈阳）养老投资管理有限公司	商务服务业	投资设立

（2）本期不再纳入合并范围的主体

序号	名称	所属行业	持股比例（%）	本期不再成为子公司的原因
1	沅江纸业有限责任公司	造纸和纸制品业	100.00	强制关停
2	浙江红塔仁恒包装科技有限公司	科技推广和应用服务业	100.00	注销
3	重庆诚通物流有限公司	多式联运和运输代理业	100.00	吸收合并
4	佛山诚展置业有限公司	房地产业	100.00	处置 50% 股权

二、发行人财务会计信息及主要财务指标

（一）财务会计信息

1. 合并资产负债表

发行人于 2019 年 12 月 31 日、2020 年 12 月 31 日、2021 年 12 月 31 日、2022 年 6 月 30 日及 2022 年 9 月 30 日的合并资产负债表，以及 2019 年度、2020 年度、2021 年度、2022 年 1-6 月及 2022 年 1-9 月的合并利润表、合并现金流量表如下：

表：合并资产负债表

单位：万元

项目	2022 年 9 月 30 日 (未审计)	2022 年 6 月 30 日 (未审计)	2021 年 12 月 31 日 (经审计)	2020 年 12 月 31 日 (经审计)	2019 年 12 月 31 日 (经审计)
流动资产：					
货币资金	7,163,729.45	5,877,473.68	3,236,177.71	2,985,565.14	2,252,884.34
拆出资金	367,059.00	382,026.65	-	30,002.50	-
结算备付金	124,466.47				
交易性金融资产	15,089,129.60	15,170,449.15	14,801,917.76	9,726,153.98	7,641,575.16

项目	2022年 9月30日 (未审计)	2022年 6月30日 (未审计)	2021年 12月31日 (经审计)	2020年 12月31日 (经审计)	2019年 12月31日 (经审计)
以公允价值计量且其变动计入当期损益的金融资产	-	4,850.50	-	-	-
衍生金融资产	-	-	-	81.33	467.49
应收票据	5,447.24	4,771.09	7,832.84	24,464.05	96,531.16
应收账款	448,547.32	388,718.72	328,651.18	1,064,938.80	868,047.80
应收款项融资	141,239.10	145,517.45	184,175.47	196,581.00	122,309.13
预付款项	274,472.89	180,020.36	139,706.00	375,168.76	332,878.01
应收利息	32,148.92	33,865.88	-	16,883.44	10,048.91
应收股利	73,555.05	61,974.12	-	0.52	84.06
其他应收款	752,699.17	797,404.04	902,426.01	986,467.57	1,080,928.27
买入返售金融资产	96,648.00	180,357.03	1,079,713.76	519,451.90	529,611.50
存货	1,423,711.07	1,346,241.24	1,271,788.96	1,579,091.35	1,904,093.39
合同资产	139,798.52	152,784.92	177,165.48	171,859.24	-
持有待售资产	-	-	-	-	-
一年内到期的非流动资产	233,747.83	184,168.93	312,032.76	761.12	-
其他流动资产	1,714,644.93	1,432,268.26	1,189,967.27	446,502.17	264,279.41
流动资产合计	28,080,991.54	26,422,747.60	23,631,555.19	18,123,972.87	15,103,738.61
非流动资产：					
发放贷款及垫款	253,439.69	340,550.56	324,980.77	5,942.69	1,888.12
债权投资	395,532.98	517,260.73	224,829.00	298,033.95	451,896.47
可供出售金融资产	-	-	-	-	-
持有至到期投资	-	-	-	-	-
长期应收款	467,120.60	379,496.92	383,700.24	205,463.82	107,677.36
长期股权投资	15,918,824.30	15,824,416.31	15,287,186.78	10,521,446.87	547,275.51
其他权益工具投资	6,672,148.93	6,802,453.09	6,889,373.50	6,463,400.25	7,077,453.40
投资性房地产	206,029.04	209,985.14	190,277.88	231,853.46	155,020.32
其他非流动金融资产	244,009.63	214,743.49	190,888.19	83,735.23	27,466.71
固定资产	1,062,252.43	1,063,469.78	1,071,089.10	1,880,384.10	1,859,288.85
在建工程	91,065.58	99,282.04	78,526.63	549,840.74	393,569.27
工程物资	860.98	898.08	-	774.86	703.73
使用权资产	71,032.40	69,469.84	69,118.83	65,125.79	-

项目	2022年 9月30日 (未审计)	2022年 6月30日 (未审计)	2021年 12月31日 (经审计)	2020年 12月31日 (经审计)	2019年 12月31日 (经审计)
无形资产	266,151.38	269,098.51	260,543.38	652,415.02	652,169.85
开发支出	1,219.63	1,593.54	657.50	3,816.74	4,139.32
商誉	484,400.98	491,458.51	71,168.03	255,887.43	262,171.89
长期待摊费用	33,690.17	30,906.41	29,813.21	33,611.68	27,313.23
递延所得税资产	235,076.21	231,092.26	214,416.57	228,599.88	269,463.25
其他非流动资产	39,934.34	45,592.40	428,327.17	32,276.79	59,662.67
非流动资产合计	26,442,789.27	26,590,893.73	25,714,896.75	21,512,624.01	11,899,969.79
资产总计	54,523,780.81	53,013,641.33	49,346,451.95	39,636,596.88	27,003,708.40
流动负债：					
短期借款	730,690.48	757,201.28	878,062.08	789,080.11	1,154,986.05
向中央银行借款	-	-	-	-	-
吸收存款及同业存放	-	-	202,725.92	325,308.92	285,576.14
拆入资金	80,106.56	200,106.56	-	-	100,008.03
交易性金融负债	3,253.79	3,647.94	2,859.63	5,158.89	75.00
以公允价值计量且其变动计入当期损益的金融负债	-	-	-	-	-
衍生金融负债	-	-	-	3,843.32	-
应付票据	295,880.66	277,054.60	280,216.99	492,346.51	375,592.38
应付账款	503,909.48	438,428.25	450,307.50	806,185.83	551,924.22
预收款项	144,656.88	135,845.24	28,112.39	35,873.27	393,310.25
合同负债	161,981.20	171,004.16	301,329.63	480,455.66	220,502.57
卖出回购金融资产款	279,753.64	249,830.33	-	-	168,511.95
代理买卖证券款	534,924.11	-	-	-	-
应付手续费及佣金	6,833.12	-	-	-	-
应付职工薪酬	73,565.17	70,637.52	41,042.95	85,937.38	56,926.90
应交税费	40,004.41	66,489.40	251,403.45	154,612.28	115,988.18
应付利息	221,777.51	256,312.19	-	1,594.97	5,199.68
应付股利	3,082.70	8,532.93	1,221.70	6,757.48	7,133.55
其他应付款	1,935,195.84	2,063,156.86	2,224,233.15	1,609,098.86	637,102.69
一年内到期的非流动负债	197,123.73	524,956.35	1,629,310.59	2,044,154.59	1,433,252.62

项目	2022年 9月30日 (未审计)	2022年 6月30日 (未审计)	2021年 12月31日 (经审计)	2020年 12月31日 (经审计)	2019年 12月31日 (经审计)
其他流动负债	153,904.66	169,647.03	49,314.58	45,971.32	101,969.67
流动负债合计	8,366,643.92	5,780,195.25	6,338,918.86	6,878,026.93	5,608,059.89
非流动负债:					
长期借款	9,787,778.06	9,512,042.37	7,675,992.26	5,862,931.04	975,594.29
应付债券	14,377,404.91	14,203,257.54	11,917,738.18	5,575,398.72	2,969,245.08
租赁负债	64,181.06	61,424.10	50,216.76	50,724.48	-
专项应付款	-1,506.11	-1,726.11	-	20,382.19	24,278.84
长期应付款	43,414.76	41,658.65	71,680.96	104,610.52	96,507.92
长期应付职工薪酬	-	-	-	22,220.60	22,206.95
预计负债	534.72	534.72	534.72	40,164.01	19,512.03
递延收益	12,722.72	13,282.23	15,111.41	60,760.74	60,418.42
递延所得税负债	151,079.37	100,626.61	157,078.80	341,793.13	193,373.35
其他非流动负债	-	-	-	18,509.34	18,636.28
非流动负债合计	24,435,609.50	23,932,826.21	19,888,353.09	12,097,494.77	4,379,773.15
负债合计	29,802,253.42	29,713,021.45	26,227,271.95	18,975,521.69	9,987,833.04
所有者权益:					
实收资本(或股本)净额	2,000,000.00	2,000,000.00	2,000,000.00	1,280,000.00	1,280,000.00
资本公积	5,702,972.57	5,149,227.33	5,137,874.97	3,905,687.41	741,109.03
其他综合收益	-147,604.10	-147,560.07	-97,709.62	-88,424.22	-516,680.92
专项储备	104.69	-	-	5.53	21.42
盈余公积	-	-	-	-	-
未分配利润	4,671,640.22	4,586,427.21	4,377,220.48	5,839,822.57	6,098,066.08
归属于母公司所有者权益合计	12,227,113.37	11,588,222.57	11,423,281.69	10,939,357.82	7,602,515.60
少数股东权益	12,494,414.02	11,712,397.31	11,695,898.30	9,721,717.37	9,413,359.76
所有者权益合计	24,721,527.39	23,300,619.87	23,119,180.00	20,661,075.19	17,015,875.36
负债和所有者权益总计	54,523,780.81	53,013,641.33	49,346,451.95	39,636,596.88	27,003,708.40

2.合并利润表

表：合并利润表

单位：万元

项目	2022年1-9月 (未审计)	2022年1-6月 (未审计)	2021年度 (经审计)	2020年度 (经审计)	2019年度 (经审计)
一、营业总收入	4,166,483.92	2,590,607.58	17,111,158.97	12,415,700.85	10,533,740.91
其中：营业收入	4,092,287.87	2,559,606.37	17,071,554.72	12,375,170.59	10,496,267.63
利息收入	36,240.29	27,580.85	39,582.78	40,530.25	37,473.27
手续费及佣金收入	37,945.75	3,420.36	21.47	-	-
二、营业总成本	4,542,317.50	2,836,261.82	17,244,607.21	12,593,896.16	10,602,641.57
其中：营业成本	3,705,783.34	2,296,799.27	15,994,542.46	11,575,405.95	9,773,943.61
利息支出	5,800.22	2,518.64	1,077.59	3,226.30	2,438.00
手续费及佣金支出	3,285.16	1,004.80	123.50	136.27	72.07
税金及附加	23,383.79	15,974.28	83,061.96	62,003.35	44,166.00
销售费用	39,239.86	31,189.75	179,788.99	212,232.66	197,329.48
管理费用	173,857.08	104,917.38	370,052.00	348,864.76	275,034.18
研发费用	53,979.43	32,225.23	78,696.00	52,030.21	55,240.34
财务费用	536,988.64	351,632.47	537,264.70	339,996.66	254,417.89
其中：利息支出	610,335.65	406,432.08	625,825.72	399,486.77	270,500.37
利息收入	79,692.40	62,718.14	103,604.31	61,463.34	44,291.04
汇兑净损失（净收益以“-”号填列）	7,688.62	3,047.50	3,219.16	-13,939.24	12,068.15
资产减值损失	-1,782.29	253.46	-84,531.11	-37,302.95	65,376.97
信用减值损失	140,580.99	136,699.07	-43,934.61	-172,760.61	152,091.71
其他	-	-	-	-	-
加：其他收益	21,110.33	10,695.55	30,045.64	29,641.62	41,439.83
投资收益（损失以“-”号填列）	1,086,148.11	724,513.55	1,776,785.39	1,082,359.36	466,528.73
其中：对联营企业和合营企业的投资收益	586,564.74	449,580.60	403,563.26	116,134.90	11,371.57
汇兑收益（损失以“-”号填列）	237.39	41.73	-22.08	-66.77	16.69
公允价值变动收益（损失以“-”号填列）	16,538.17	-125,013.83	-231,349.96	400,826.86	241,102.26
资产处置收益	1,047.99	1,059.20	74,861.91	89,992.15	69,460.23
三、营业利润（亏损以“-”号填列）	888,037.11	502,594.49	1,388,406.92	1,214,494.34	532,178.40
加：营业外收入	9,859.75	8,089.40	38,186.04	37,200.59	20,792.17
其中：非流动资产处置利得	-	-	-	1,400.82	145.87

项目	2022年1-9月 (未审计)	2022年1-6月 (未审计)	2021年度 (经审计)	2020年度 (经审计)	2019年度 (经审计)
政府补助	543.75	331.56	991.90	1,959.58	5,413.78
债务重组利得	0.06	0.62	-	-	-
其他	9,315.77	7,757.22	-	6,193.77	-
减：营业外支出	3,424.84	2,807.70	17,421.01	48,581.68	49,149.87
其中：非流动资产 处置损失	-	-	-	-	-
债务重组损失	10.87	6.64	-	-	-
捐赠支出	12,997.50	1,007.63	-	-	-
其他	2,116.47	1,793.43	-	10,918.01	-
四、利润总额（亏损总额以“-”号填列）	894,472.02	507,876.20	1,409,171.96	1,203,113.26	503,820.69
减：所得税费用	133,967.90	56,816.77	308,573.80	296,811.49	171,659.76
五、净利润（净亏损以“-”号填列）	760,504.13	451,059.42	1,100,598.16	906,301.76	332,160.94
归属于母公司所有者的净利润	484,501.26	344,254.21	596,216.71	487,236.77	80,214.37
少数股东损益	276,002.87	106,805.21	504,381.45	419,065.00	251,946.56

3.合并现金流量表

表：合并现金流量表

单位：万元

项目	2022年1-9月 (未审计)	2022年1-6月 (未审计)	2021年度 (经审计)	2020年度 (经审计)	2019年度 (经审计)
一、经营活动产生的现金流量：					
销售商品、提供劳务收到的现金	4,265,678.42	2,634,606.51	18,635,585.36	13,007,045.80	10,942,506.30
客户存款和同业存放款项净增加额	-91,791.63	-65,532.52	-101,971.50	30,445.59	-695,084.32
向中央银行借款净增加额	-	-	-	-	-7,647.43
处置以公允价值计量且其变动计入当期损益的金融资产净增加额	-158,082.33	-15,880.27	-	-	-
向其他金融机构拆入资金净增加额	60,000.00	180,000.00	30,000.00	-100,000.00	100,000.00
收取利息、手续费及佣金的现金	75,396.18	34,306.44	52,882.45	33,987.62	39,218.94
回购业务资金净增加额	128,439.27	23,499.31	-560,032.70	-157,532.40	-350,992.00
拆入资金净增加额	-10,000.78				

项目	2022年1-9月 (未审计)	2022年1-6月 (未审计)	2021年度 (经审计)	2020年度 (经审计)	2019年度 (经审计)
代理买卖证券收到的现金净额	-100,186.37				
收到的税费返还	33,081.01	20,399.55	25,457.29	30,692.99	28,283.89
收到其他与经营活动有关的现金	964,392.94	604,264.37	1,811,695.81	1,464,663.75	1,253,407.96
经营活动现金流入小计	5,166,926.71	3,420,940.55	19,893,616.71	14,309,303.36	11,309,693.36
购买商品、接受劳务支付的现金	4,049,743.69	2,439,250.98	17,132,373.93	11,736,649.56	10,057,161.74
客户贷款及垫款净增加额	-62,513.66	25,379.98	35,293.63	-	-
存放中央银行和同业款项净增加额	-11,084.73	-24,881.17	19,119.08	-4,402.81	-69,490.08
拆出资金增加额	-3,448.97	11,083.45	-	30,000.00	-
支付利息、手续费及佣金的现金	7,686.91	3,285.80	-1,408.46	18,537.65	2,312.12
支付给职工以及为职工支付的现金	186,834.22	133,595.12	488,220.31	387,823.66	373,641.20
支付的各项税费	426,494.06	317,397.86	702,577.88	567,963.68	422,817.55
支付其他与经营活动有关的现金	1,961,320.99	1,267,262.70	2,631,492.40	1,410,224.33	1,178,193.51
经营活动现金流出小计	6,555,032.52	4,172,374.71	21,007,668.78	14,146,796.06	11,964,636.05
经营活动产生的现金流量净额	-1,388,105.81	-751,434.15	-1,114,052.07	162,507.29	-654,942.69
二、投资活动产生的现金流量：					
收回投资收到的现金	44,895,255.99	34,250,342.19	104,841,515.63	10,553,441.35	3,185,084.03
取得投资收益收到的现金	826,140.36	361,382.23	1,465,332.80	1,242,235.77	478,829.29
处置固定资产、无形资产和其他长期资产收回的现金净额	1,012.00	1,009.56	12,131.19	18,940.60	43,955.77
处置子公司及其他营业单位收到的现金净额	-	-	171.90	20,722.80	1,000.00
收到其他与投资活动有关的现金	338,989.60	212,964.73	433,814.45	1,047,982.33	80,252.00
投资活动现金流入小计	46,061,397.96	34,825,698.72	106,752,965.96	12,883,322.85	3,789,121.09
购建固定资产、无形资产和其他长期资产支付的现金	35,383.20	24,239.81	232,488.33	260,179.22	216,460.95
投资支付的现金	45,120,242.08	34,946,434.62	112,727,628.97	19,112,921.84	4,659,619.03
取得子公司及其他营业单位支付的现金净额	-725,264.16	-725,264.16	617,712.88	5,273.22	41,555.72

项目	2022年1-9月 (未审计)	2022年1-6月 (未审计)	2021年度 (经审计)	2020年度 (经审计)	2019年度 (经审计)
支付其他与投资活动有关的现金	417,687.84	202,130.21	1,062,112.70	214,988.05	78,574.11
投资活动现金流出小计	44,848,948.95	34,447,540.47	114,639,942.88	19,593,362.33	4,996,209.82
投资活动产生的现金流量净额	1,213,349.00	378,158.25	-7,886,976.92	-6,710,039.48	-1,207,088.72
三、筹资活动产生的现金流量:					
吸收投资收到的现金	993,694.80	240,300.00	3,555,275.05	198,438.31	24,233.78
其中:子公司吸收少数股东投资收到的现金	5,254,811.31	-	3,555,275.05	198,438.31	24,233.78
取得借款收到的现金	0.00	3,553,843.24	12,530,703.83	11,115,763.10	2,804,816.38
收到其他与筹资活动有关的现金	2,118,024.15	2,175,649.43	266,519.26	263,954.54	109,283.91
筹资活动现金流入小计	8,366,530.26	5,969,792.67	16,352,498.14	11,578,155.95	2,938,334.07
偿还债务所支付的现金	2,157,548.34	946,644.72	4,090,460.56	3,766,643.96	2,264,395.37
分配股利、利润或偿付利息所支付的现金	1,330,826.48	1,103,420.04	851,049.35	466,768.21	399,238.44
其中:子公司支付给少数股东的股利、利润	68.08	-	225,937.41	137,666.85	93,308.18
支付其他与筹资活动有关的现金	847,701.23	911,483.92	2,317,662.58	58,182.88	96,491.06
筹资活动现金流出小计	4,336,076.06	2,961,548.68	7,259,172.49	4,291,595.05	2,760,124.87
筹资活动产生的现金流量净额	4,030,454.20	3,008,243.99	9,093,325.66	7,286,560.90	178,209.20
四、汇率变动对现金及现金等价物的影响	0.00	1,857.82	-12,009.68	-25,276.40	-1,366.67
五、现金及现金等价物净增加额	17,138.71	2,636,825.91	80,286.99	713,752.31	-1,685,188.88
加:期初现金及现金等价物余额	3,872,836.11	2,694,469.63	2,649,849.64	1,936,097.34	3,621,286.22
六、期末现金及现金等价物余额	2,694,469.63	5,331,295.54	2,730,136.63	2,649,849.64	1,936,097.34

发行人于 2019 年 12 月 31 日、2020 年 12 月 31 日、2021 年 12 月 31 日、2022 年 6 月 30 日及 2022 年 9 月 30 日的母公司资产负债表, 以及 2019 年度、2020 年度、2021 年度、2022 年 1-6 月及 2022 年 1-9 月的母公司利润表、母公司现金流量表如下:

4. 母公司资产负债表

表: 母公司资产负债表

单位: 万元

项目	2022年 9月30日 (未审计)	2022年 6月30日 (未审计)	2021年 12月31日 (经审计)	2020年 12月31日 (经审计)	2019年 12月31日 (经审计)
流动资产：					
货币资金	1,712,741.82	1,018,308.45	470,548.71	196,237.90	89,588.17
交易性金融资产	1,858,000.00	3,017,000.00	2,202,858.47	100,000.00	-
应收票据	-	-	-	-	-
应收账款	-	-	-	-	-
预付款项	-	-	-	24.37	3,044.84
其他应收款	431,018.44	167,119.20	492,802.23	325,987.92	355,744.24
存货	-	-	-	-	-
一年内到期的非流动资产	-	-	-	-	-
其他流动资产	712,435.60	712,435.60	87,541.05	458,024.06	37,013.52
流动资产合计	4,714,195.85	4,914,863.25	3,253,750.46	1,080,274.26	485,390.77
非流动资产：					
发放贷款及垫款	-	-	-	-	-
债权投资	-	-	8,092.01	7,785.43	4,235.73
可供出售金融资产	-	-	-	-	-
持有至到期投资	-	-	-	-	-
长期应收款	-	-	-	-	-
长期股权投资	30,567,820.39	30,156,286.53	28,328,669.35	22,062,925.88	11,700,745.01
其他权益工具投资	1,447,315.20	1,283,567.65	1,263,201.48	140,989.66	133,666.74
投资性房地产	-	-	-	-	-
固定资产	8,852.03	8,572.50	8,849.45	9,095.72	9,475.86
在建工程	978.42	1,236.69	713.60	706.45	627.98
使用权资产	26,110.54	26,110.54	26,110.54	31,369.40	-
无形资产	542.89	527.61	527.61	330.70	181.76
开发支出	-	-	-	-	-
商誉	-	-	-	-	-
长期待摊费用	9,015.37	9,008.33	8,980.31	9,842.91	9,878.37
递延所得税资产	-	4,686.21	4,686.21	-	-
其他非流动资产	176,874.00	6,874.00	394,050.00	-	-
非流动资产合计	32,237,508.86	31,496,870.07	30,043,880.56	22,263,046.16	11,858,811.45

项目	2022年 9月30日 (未审计)	2022年 6月30日 (未审计)	2021年 12月31日 (经审计)	2020年 12月31日 (经审计)	2019年 12月31日 (经审计)
资产总计	36,951,704.71	36,411,733.32	33,297,631.02	23,343,320.41	12,344,202.22
流动负债:	0.00				
短期借款	50,000.00	860,000.00	50,000.00	300,000.00	681,179.33
应付票据	0.00	-	-	-	-
应付账款	0.00	-	-	-	-
预收款项	0.00	-	-	-	-
应付职工薪酬	1,364.38	90.99	1,364.38	1,165.20	1,169.74
应交税费	1,340.14	-1,944.47	94.96	93.49	112.50
其他应付款	1,520,739.03	1,208,880.64	1,520,739.03	1,022,524.84	457,122.36
一年内到期的非 流动负债	1,104,239.25	-	1,104,239.25	1,831,088.78	1,404,941.32
其他流动负债	-	-	-	-	-
流动负债合计	2,676,437.62	2,067,027.17	2,676,437.62	3,154,872.30	2,544,525.26
非流动负债:	0.00				
长期借款	6,935,000.00	8,535,500.00	6,935,000.00	4,760,000.00	150,000.00
应付债券	11,566,110.57	13,466,836.54	11,566,110.57	5,187,084.47	2,538,872.93
租赁负债	17,103.76	24,526.90	17,103.76	22,241.48	-
长期应付款	12,620.01	-5,664.78	12,620.01	12,620.01	11,200.01
预计负债	0.00	-	-	-	-
递延收益	0.00	-	-	-	-
递延所得税负债	0.00	-	-	3,863.79	9,101.06
其他非流动负债	0.00	-	-	-	-
非流动负债合计	18,530,934.34	22,021,198.66	18,530,834.34	9,985,809.75	2,709,174.00
负债合计	21,207,271.96	24,088,225.82	21,207,271.96	13,140,682.05	5,253,699.26
所有者权益:	0.00				
实收资本(或股 本)净额	2,000,000.00	2,000,000.00	2,000,000.00	1,280,000.00	1,280,000.00
资本公积	5,161,828.84	5,173,585.23	5,161,828.84	3,386,812.29	223,914.78
其他综合收益	-33,005.00	-33,005.00	-33,005.00	-13,939.05	27,303.19
专项储备	-	-	-	-	-
盈余公积	-	-	-	-	-
一般风险准备	-	-	-	-	-
未分配利润	4,961,535.23	5,182,927.27	4,961,535.23	5,549,765.12	5,559,284.99

项目	2022年 9月30日 (未审计)	2022年 6月30日 (未审计)	2021年 12月31日 (经审计)	2020年 12月31日 (经审计)	2019年 12月31日 (经审计)
所有者权益合计	12,090,359.07	12,323,507.49	12,090,359.07	10,202,638.36	7,090,502.96
负债和所有者权益总计	33,297,631.02	36,411,733.32	33,297,631.02	23,343,320.41	12,344,202.22

5. 母公司利润表

表：母公司利润表

单位：万元

项目	2022年1-9月 (未审计)	2022年1-6月 (未审计)	2021年度 (经审计)	2020年度 (经审计)	2019年度 (经审计)
一、营业总收入	18,859.87	4,414.87	3,861.33	3,086.38	1,600.58
其中：营业收入	18,859.87	4,414.87	3,861.33	3,086.38	1,600.58
二、营业总成本	552,245.16	349,597.77	532,012.44	303,339.64	233,994.13
其中：营业成本	-	-	8.71	11.37	8.98
营业税金及附加	132.94	131.56	1,131.70	130.76	141.11
销售费用	-	-	-	-	-
管理费用	8,959.80	6,652.31	21,565.76	19,788.15	19,446.43
研发费用	-	-	-	-	-
财务费用	543,152.42	342,813.91	509,306.28	283,409.36	214,397.62
其中：利息支出	568,691.04	372,369.12	528,731.25	285,463.38	208,714.66
利息收入	27,806.35	30,610.72	22,269.97	7,735.89	602.76
资产减值损失	-	-	-	-	-
投资收益（损失以“-”号填列）	777,094.94	564,351.85	620,215.93	262,668.63	103,927.56
其中：对联营企业和合营企业的投资收益	565,039.92	436,259.41	371,802.64	82,217.93	-768.38
汇兑收益（损失以“-”号填列）	-	-	-	-	-
信用减值损失（损失以“-”号填列）	-	-	-6,715.32	-1,583.46	-4,907.95
三、营业利润（亏损以“-”号填列）	243,709.64	219,168.94	85,356.81	-39,139.88	-133,373.93
加：营业外收入	11.76	11.59	18.38	46.05	1.80
其中：非流动资产处置利得	-	-	-	-	-
非货币性资产交换利得	-	-	-	-	-
政府补助	-	-	-	-	-

项目	2022年1-9月 (未审计)	2022年1-6月 (未审计)	2021年度 (经审计)	2020年度 (经审计)	2019年度 (经审计)
债务重组利得	-	-	-	-	-
其他	11.59	-	-	-	-
减：营业外支出	400.71	200.00	2,450.00	1,442.89	354.49
其中：非流动资产 处置损失	-	-	-	-	-
非货币性资产交换 损失	-	-	-	-	-
债务重组损失	-	-	-	-	-
捐赠支出	400.00	-	-	-	-
其他	0.71				
四、利润总额（亏 损总额以“-”号填 列）	243,320.69	218,980.53	82,925.19	-40,536.73	-133,726.63
减：所得税费用	-	-	-	-	-
五、净利润（净亏 损以“-”号填列）	243,320.69	218,980.53	82,925.19	-40,536.73	-133,726.63

6. 母公司现金流量表

表：母公司现金流量表

单位：万元

项目	2022年1-9月 (未审计)	2022年1-6月 (未审计)	2021年度 (经审计)	2020年度 (经审计)	2019年度 (经审计)
一、经营活动产生的现金流量：					
销售商品、提供 劳务收到的现金	4,306.57	4,210.15	3,899.05	3,271.37	1,021.50
收到的税费返还	1,303.42	1,303.42	-	-	-
收到其他与经营 活动有关的现金	850,337.18	686,501.82	248,393.27	426,962.95	50,455.94
经营活动现金流 入小计	855,947.17	692,015.39	252,292.32	430,234.31	51,477.44
购买商品、接受 劳务支付的现金	-	-	-	-	-
支付给职工以及 为职工支付的现 金	5,184.40	4,151.34	8,146.79	6,818.94	6,516.68
支付的各项税费	437.91	241.60	1,131.70	130.76	491.76
支付其他与经营 活动有关的现金	682,287.38	509,214.15	417,413.51	893,855.91	253,530.76

项目	2022年1-9月 (未审计)	2022年1-6月 (未审计)	2021年度 (经审计)	2020年度 (经审计)	2019年度 (经审计)
经营活动现金流出小计	697,809.70	513,607.08	426,692.00	900,805.60	260,539.21
经营活动产生的现金流量净额	168,037.47	178,408.30	-174,399.68	-470,571.29	-209,061.76
二、投资活动产生的现金流量：					
收回投资收到的现金	3,828,400.78	2,878,400.78	3,264,063.27	7,328.00	130,000.00
取得投资收益收到的现金	367,807.96	113,013.72	293,790.50	220,918.78	71,307.47
处置固定资产、无形资产和其他长期资产收回的现金净额	-	-	-	-	-
处置子公司及其他营业单位收到的现金净额	-	-	-	-	-
收到其他与投资活动有关的现金	-	-	400,000.00	1,000,000.00	1,051.05
投资活动现金流入小计	4,196,208.74	2,991,414.51	3,957,853.77	1,228,246.78	202,358.52
购建固定资产、无形资产和其他长期资产支付的现金	664.69	468.08	1,132.39	2,278.98	2,482.02
投资支付的现金	5,964,077.50	5,361,204.94	9,500,020.80	7,183,909.36	319,999.97
取得子公司及其他营业单位支付的现金净额	-	-	-	-	-
支付其他与投资活动有关的现金	350,230.03	350,197.03	993,017.75	440,100.00	-
投资活动现金流出小计	6,314,972.21	5,711,870.04	10,494,170.94	7,626,288.34	322,481.99
投资活动产生的现金流量净额	-2,118,763.47	-2,720,455.54	-6,536,317.17	-6,398,041.57	-120,123.47
三、筹资活动产生的现金流量：					
吸收投资收到的现金	-	-	-	-	-
取得借款收到的现金	5,279,825.00	4,339,825.00	10,942,977.00	9,800,000.00	1,549,910.00
收到其他与筹资活动有关的现金	-	-	-	-	-
筹资活动现金流入小计	5,279,825.00	4,339,825.00	10,942,977.00	9,800,000.00	1,549,910.00
偿还债务所支付的现金	1,549,500.00	942,500.00	3,436,000.00	2,573,000.00	925,600.00

项目	2022年1-9月 (未审计)	2022年1-6月 (未审计)	2021年度 (经审计)	2020年度 (经审计)	2019年度 (经审计)
分配股利、利润或偿付利息所支付的现金	535,087.38	306,261.42	511,636.68	239,870.97	205,907.76
其中：子公司支付给少数股东的股利、利润	-	-	-	-	-
支付其他与筹资活动有关的现金	2,318.53	1,256.62	10,312.66	11,866.44	3,355.40
筹资活动现金流出小计	2,086,905.91	1,250,018.03	3,957,949.34	2,824,737.41	1,134,863.17
筹资活动产生的现金流量净额	3,192,919.09	3,089,806.97	6,985,027.66	6,975,262.59	415,046.83
四、汇率变动对现金及现金等价物的影响	-	-	-	-	-
五、现金及现金等价物净增加额	1,242,193.10	547,759.73	274,310.81	106,649.74	85,861.60
加：期初现金及现金等价物余额	470,548.71	470,548.71	196,237.90	89,588.17	3,726.57
六、期末现金及现金等价物余额	1,712,741.82	1,018,308.45	470,548.71	196,237.90	89,588.17

(二) 财务数据和财务指标情况

表：主要财务数据和财务指标

项目	2022年6月末 /1-6月	2021年末/度	2020年末/度	2019年末/度
总资产（亿元）	5,301.36	4,934.65	3,963.66	2,700.37
总负债（亿元）	2,971.30	2,622.73	1,897.55	998.78
全部债务（亿元）	2,527.45	2,238.13	1,476.91	690.87
所有者权益（亿元）	2,330.06	2,311.92	2,066.11	1,701.59
营业总收入（亿元）	259.06	1,711.12	1,241.57	1,053.37
利润总额（亿元）	50.79	140.92	120.31	50.38
净利润（亿元）	45.11	110.06	90.63	33.22
扣除非经常性损益后净利润（亿元）	57.09	122.04	42.69	3.07
归属于母公司所有者的净利润（亿元）	34.43	59.62	48.72	8.02
经营活动产生现金流量净额（亿元）	-75.14	-111.41	16.25	-65.49
投资活动产生现金流量净额（亿元）	37.82	-788.70	-671.00	-120.71
筹资活动产生现金流量净额（亿元）	300.82	909.33	728.66	17.82
流动比率	4.57	3.73	2.64	2.69

项目	2022年6月末 /1-6月	2021年末/度	2020年末/度	2019年末/度
速动比率	4.34	3.53	2.41	2.35
资产负债率(%)	56.05	53.15	47.87	36.99
债务资本比率(%)	52.03	49.19	41.69	28.88
营业毛利率(%)	10.26	6.31	6.46	6.88
平均总资产回报率(%)	2.54	3.88	4.81	2.99
加权平均净资产收益率(%)	2.06	4.74	4.81	2.05
扣除非经常性损益后加权平均净资产收益率(%)	5.58	2.46	2.27	0.19
EBITDA(亿元)	-	321.86	177.99	92.71
EBITDA全部债务比(%)	-	14.15	12.05	13.42
EBITDA利息倍数	-	5.06	4.02	3.19
应收账款周转率	7.22	29.34	12.80	13.27
存货周转率	2.17	12.10	6.65	5.26
总资产周转率	0.06	0.33	0.37	0.41

注：

(1) 全部债务=长期借款+应付债券+短期借款+交易性金融负债+应付票据+应付短期债券+一年内到期的非流动负债；

(2) 流动比率=流动资产/流动负债；

(3) 速动比率=(流动资产-存货)/流动负债；

(4) 资产负债率(%)=负债总额/资产总额×100%；

(5) 债务资本比率(%)=全部债务/(全部债务+所有者权益)×100%；

(6) 平均总资产回报率(%)=(利润总额+计入财务费用的利息支出)/(年初资产总额+年末资产总额)÷2×100%；

(7) 加权平均净资产收益率=净利润/所有者权益平均值；

(8) EBITDA=利润总额+计入财务费用的利息支出+固定资产折旧+摊销(无形资产摊销+长期待摊费用摊销)；

(9) EBITDA全部债务比(%)=EBITDA/全部债务×100%；

(10) EBITDA利息保障倍数=EBITDA/利息支出=EBITDA/(计入财务费用的利息支出+资本化利息)；

(11) 应收账款周转率=营业收入/平均应收账款；

(12) 存货周转率=营业成本/平均存货；

(13) 总资产周转率=营业收入/总资产平均值

(14) 平均总资产回报率、加权平均净资产收益率、扣除非经常性损益后加权平均净资产收益率、应收账款周转率、存货周转率和总资产周转率经年化。

三、发行人财务状况分析

公司管理层结合公司最近三年及一期的财务报表，对公司资产负债结构、现金流量、偿债能力、盈利能力、未来业务目标以及盈利能力的可持续性进行了如下重点讨论与分析。

（一）资产结构分析

报告期各期末，发行人资产情况如下：

单位：万元，%

项目	2022年 6月30日 (未审计)		2021年 12月31日 (经审计)		2020年 12月31日 (经审计)		2019年 12月31日 (经审计)	
	金额	占比	金额	占比	金额	占比	金额	占比
流动资产：		-						
货币资金	5,877,473.68	11.09	3,236,177.71	6.56	2,985,565.14	7.53	2,252,884.34	8.34
拆出资金	382,026.65	0.72	-	-	30,002.50	0.08	-	-
交易性金融资产	15,170,449.15	28.62	14,801,917.76	30.00	9,726,153.98	24.54	7,641,575.16	28.30
以公允价值计量且其变动计入当期损益的金融资产	4,850.50	0.01	-	-	-	-	-	-
衍生金融资产	-	-	-	-	81.33	0.00	467.49	0.00
应收票据	4,771.09	0.01	7,832.84	0.02	24,464.05	0.06	96,531.16	0.36
应收账款	388,718.72	0.73	328,651.18	0.67	1,064,938.80	2.69	868,047.80	3.21
应收款项融资	145,517.45	0.27	184,175.47	0.37	196,581.00	0.50	122,309.13	0.45
预付款项	180,020.36	0.34	139,706.00	0.28	375,168.76	0.95	332,878.01	1.23
应收利息	33,865.88	0.06	-	-	16,883.44	0.04	10,048.91	0.04
应收股利	61,974.12	0.12	-	-	0.52	0.00	84.06	0.00
其他应收款	797,404.04	1.50	902,426.01	1.83	986,467.57	2.49	1,080,928.27	4.00
买入返售金融资产	180,357.03	0.34	1,079,713.76	2.19	519,451.90	1.31	529,611.50	1.96
存货	1,346,241.24	2.54	1,271,788.96	2.58	1,579,091.35	3.98	1,904,093.39	7.05
合同资产	152,784.92	0.29	177,165.48	0.36	171,859.24	0.43	-	-
持有待售资产	-	-	-	-	-	-	-	-
一年内到期的非流动资产	184,168.93	0.35	761.12	0.63	761.12	0.00	-	-

项目	2022年 6月30日 (未审计)		2021年 12月31日 (经审计)		2020年 12月31日 (经审计)		2019年 12月31日 (经审计)	
	金额	占比	金额	占比	金额	占比	金额	占比
其他流动资产	1,432,268.26	2.70	446,502.17	2.41	446,502.17	1.13	264,279.41	0.98
流动资产合计	26,422,747.60	49.84	18,123,972.87	47.89	18,123,972.87	45.73	15,103,738.61	55.93
非流动资产：		-	-	0.00	-	-	-	-
发放贷款及垫款	340,550.56	0.64	324,980.77	0.66	5,942.69	0.01	1,888.12	0.01
债权投资	517,260.73	0.98	224,829.00	0.46	298,033.95	0.75	451,896.47	1.67
可供出售金融资产	-	-	-	-	-	-	-	-
持有至到期投资	-	-	-	-	-	-	-	-
长期应收款	379,496.92	0.72	383,700.24	0.78	205,463.82	0.52	107,677.36	0.40
长期股权投资	15,824,416.31	29.85	15,287,186.78	30.98	10,521,446.87	26.54	547,275.51	2.03
其他权益工具投资	6,802,453.09	12.83	6,889,373.50	13.96	6,463,400.25	16.31	7,077,453.40	26.21
投资性房地产	209,985.14	0.40	190,277.88	0.39	231,853.46	0.58	155,020.32	0.57
其他非流动金融资产	214,743.49	0.41	190,888.19	0.39	83,735.23	0.21	27,466.71	0.10
固定资产净额	1,063,469.78	2.01	1,071,089.10	2.17	1,880,384.10	4.74	1,859,288.85	6.89
在建工程	99,282.04	0.19	78,526.63	0.16	549,840.74	1.39	393,569.27	1.46
工程物资	898.08	0.00	-	-	774.86	0.00	703.73	0.00
固定资产清理	1,087.52	0.00	-	-	14.72	0.00	2,809.84	0.01
使用权资产	69,469.84	0.13	69,118.83	0.14	65,125.79	0.16	-	-
无形资产	269,098.51	0.51	260,543.38	0.53	652,415.02	1.65	652,169.85	2.42
开发支出	1,593.54	0.00	657.5	0.00	3,816.74	0.01	4,139.32	0.02
商誉	491,458.51	0.93	71,168.03	0.14	255,887.43	0.65	262,171.89	0.97
长期待摊费用	30,906.41	0.06	29,813.21	0.06	33,611.68	0.08	27,313.23	0.10
递延所得税资产	231,092.26	0.44	214,416.57	0.43	228,599.88	0.58	269,463.25	1.00
其他非流动资产	45,592.40	0.09	428,327.17	0.87	32,276.79	0.08	59,662.67	0.22
非流动资产合计	26,590,893.73	50.16	25,714,896.75	52.11	21,512,624.01	54.27	11,899,969.79	44.07
资产总计	53,013,641.33	100.00	49,346,451.95	100.00	39,636,596.88	100.00	27,003,708.40	100.00

2019-2021 年末及 2022 年 6 月末，公司资产总额分别为 27,003,708.40 万元、39,636,596.88 万元、49,346,451.95 万元及 53,013,641.33 万元，呈不断增长趋势。2016 年以来，公司被确立为国有资本运营公司试点，新增投融资、股权运作及金融

业务板块，牵头组建国调基金，推进中央企业布局结构调整；投资新设诚通金控、资本运营等多家子公司，根据国务院国资委安排接收宝钢股份、中远海科、中远海控、中材节能、际华集团、新兴铸管、桂冠电力等多家上市公司国有股权无偿划转，资产规模实现大幅增长。

公司资产结构中流动资产占比较高。2019-2021 年末及 2022 年 6 月末，公司流动资产占总资产的比重分别为 55.93%、45.73%、47.89% 及 49.84%。

公司流动资产主要包括货币资金、交易性金融资产、存货、其他应收款和应收账款等，上述科目占 2021 年末总资产的比例分别为 6.56%、30.00%、2.58%、1.83% 和 0.67%。2019 年末-2021 年末，公司流动资产逐年增长，年均复合增长率为 9.54%，主要系交易性金融资产增长较多所致。2022 年 6 月末，公司流动资产总额合计 26,422,747.60 万元。

公司非流动资产主要包括其他权益工具投资、固定资产、无形资产、在建工程和长期股权投资等，上述科目占 2021 年末总资产的比例分别为 13.96%、2.17%、0.53%、0.16% 和 30.98%。2019 年末-2021 年末，公司非流动资产逐年增长，年均复合增长率为 47.00%，主要系长期股权投资增长较多所致。2022 年 6 月末，公司非流动资产总额合计 26,590,893.73 万元。

总体而言，公司资产结构符合行业特征，整体资产质量较好。

公司主要资产情况分析如下：

1. 货币资金

公司货币资金主要由银行存款和其他货币资金构成；其他货币资金主要为银行开具保函的保证金和承兑汇票保证金。2019-2021 年末及 2022 年 6 月末，公司货币资金分别为 2,252,884.34 万元、2,985,565.14 万元、3,236,177.71 万元及 5,877,473.68 万元，分别占当期总资产的 8.34%、7.53%、6.56% 及 11.09%。

2020 年末，公司货币资金总额较 2019 年末增加了 732,680.80 万元，增幅为 32.52%，其中受限金额为 335,715.49 万元，占期末货币资金的 11.24%。

2021 年末，公司货币资金总额较 2020 年末增加了 250,612.57 万元，同比增长

8.39%，其中受限金额为 506,041.07 万元，占期末货币资金的 15.64%，占比有所上升，主要由于定期存款上升较多。

表：2019-2021 年末公司货币资金分类明细

单位：万元

项目	2021 年末		2020 年末		2019 年末	
	金额	占比	金额	占比	金额	占比
库存现金	278.30	0.01%	1,947.61	0.07%	1,487.97	0.07%
银行存款	2,940,322.51	90.86%	2,793,693.33	93.57%	2,058,542.21	91.37%
其他货币资金	295,576.89	9.13%	189,924.20	6.36%	192,854.16	8.56%
合计	3,236,177.71	100.00%	2,985,565.14	100.00%	2,252,884.34	100.00%

表：2021 年末公司受限货币资金明细表

单位：万元

项目	期末余额
中央银行存款准备金（注）	86,292.08
银行承兑汇票保证金	64,482.88
用于担保的定期存款或通知存款	12,198.05
预售监管资金	17,507.44
定期存款	308,000.00
信用证保证金	12,769.31
其他	4,791.30
合计	506,041.07

注：中央银行存款准备金系诚通财务公司按中国人民银行规定的存款准备金率向中国人民银行缴存法定准备金所致。

表：2020 年末公司受限货币资金明细表

单位：万元

项目	期末余额
中央银行存款准备金（注）	67,526.05
银行承兑汇票保证金	155,320.76
用于担保的定期存款或通知存款	10,536.00
预售监管资金	39,471.75
定期存款	10,000.00
信用证保证金	34,653.73

项目	期末余额
诉讼冻结款	2,576.90
保函保证金	5,609.98
履约保证金	2,436.01
售房存款及维修基金	2,492.18
其他	5,092.13
合计	335,715.49

注：中央银行存款准备金系诚通财务公司按中国人民银行规定的存款准备金率向中国人民银行缴存法定准备金所致。

表：2019 年末公司受限货币资金明细表

单位：万元

项目	期末余额
中央银行存款准备金（注）	71,247.55
银行承兑汇票保证金	89,305.95
用于担保的定期存款或通知存款	44,000.00
预售监管资金	37,021.12
定期存款	30,000.00
信用证保证金	14,333.50
诉讼冻结款	20,871.51
保函保证金	2,998.01
履约保证金	2,783.31
售房存款及维修基金	1,915.65
其他	2,310.40
合计	316,787.00

注：中央银行存款准备金系诚通财务公司按中国人民银行规定的存款准备金率向中国人民银行缴存法定准备金所致。

2.交易性金融资产（以公允价值计量且其变动计入当期损益的金融资产）

本公司及下属子公司，2019 年全面执行新金融工具准则，2019 年 1 月 1 日将因追溯调整产生的累积影响数体现在 2019 年 1 月 1 日的留存收益和其他综合收益的调整金额。

新金融工具准则对原先的以公允价值计量且其变动计入当期损益的金融资产、持有至到期投资、可供出售金融资产及其他金融负债四大类别重新划分为以公允价

值计量且其变动计入当期损益的金融资产、以摊余成本计量的金融资产以及以公允价值计量且其变动计入其他综合收益的金融资产。

以公允价值计量且其变动计入当期损益的金融资产包括交易性金融资产、衍生金融资产、其他非流动金融资产等，按公允价值进行初始计量，相关交易费用计入当期损益。该金融资产按公允价值进行后续计量，公允价值变动计入当期损益。

终止确认时，其公允价值与初始入账金额之间的差额确认为投资收益，同时调整公允价值变动损益。

2019-2021 年末及 2022 年 6 月末，公司交易性金融资产账面价值分别为 7,641,575.16 万元、9,726,153.98 万元、14,801,917.76 万元和 15,170,449.15 万元。

2020 年末，公司以公允价值计量且其变动计入当期损益的金融资产及交易性金融资产的账面价值综合较之 2019 年末增长了 2,084,578.82 万元，增幅为 27.28%，主要系公司权益工具投资大幅增长所致。

2021 年末，公司以公允价值计量且其变动计入当期损益的金融资产及交易性金融资产的账面价值综合较之 2020 年末增长了 5,075,763.78 万元，增幅为 52.19%，主要系公司银行理财产品及基金产品大幅增长所致。

表：2021 年末公司交易性金融资产主要（前十）明细表

单位：万元

项目	投资成本	期末净值
深圳国调招商并购股权投资基金合伙企业	796,587.12	1,001,505.39
永禄控股有限公司（SPV）	419,534.64	474,718.82
博时基金管理有限公司	402,617.35	402,617.35
博时基金管理有限公司	366,126.95	366,126.95
中国太平洋保险（集团）股份有限公司	486,281.31	312,371.25
易方达基金管理有限公司	308,143.58	308,143.58
易方达基金管理有限公司	301,969.24	301,969.24
中国铁物股份有限公司	207,677.94	241,042.60
中国电信股份有限公司	249,999.83	238,962.31
中国移动有限公司	199,998.37	199,998.37

项目	投资成本	期末净值
小计	3,738,936.33	3,847,455.85

3.应收账款

公司应收账款均系在正常交易中形成的应收客户的货款。2019-2021 年末及 2022 年 6 月末，公司的应收账款账面金额分别为 868,047.80 万元、1,064,938.80 万元、328,651.18 万元及 388,718.72 万元，分别占当期总资产的 3.21%、2.69%、0.67% 及 0.73%，应收账款占比总体有所下降。

报告期内，公司对可能发生的坏账准备提取采用单项测试与组合测试（账龄分析）相结合的方法核算。2021 年末，公司应收账款合计计提坏账准备 71,053.19 万元，比例达 21.62%。2019-2021 年末公司应收账款明细情况如下：

表：2019 年末公司应收账款明细情况

单位：万元，%

类别	2019 年末			
	账面余额		坏账准备	
	金额	比例	金额	比例
按单项计提坏账准备	120,001.54	11.96	75,418.79	62.85
按组合计提坏账准备	883,335.36	88.04	59,870.31	6.78
其中：关联方组合	8,791.24	0.88	-	-
信用风险特征组合	873,991.15	87.11	59,870.31	6.85
其他组合	552.97	0.05	-	-
合计	1,003,336.89	100.00	135,289.10	13.48

表：2020 年末公司应收账款明细情况

单位：万元，%

类别	2020 年末			
	账面余额		坏账准备	
	金额	比例	金额	比例
按单项计提坏账准备	126,415.11	10.46	88,347.73	69.89
按组合计提坏账准备	1,082,594.00	89.54	55,722.58	5.15
其中：关联方组合	12,997.38	1.08	0.00	-

类别	2020 年末			
	账面余额		坏账准备	
	金额	比例	金额	比例
信用风险特征组合	1,069,419.67	88.45	55,722.58	5.21
其他组合	176.95	0.01	0.00	-
合计	1,209,009.12	100.00	144,070.32	11.92

表：2021 年末公司应收账款明细情况

单位：万元，%

类别	2021 年末			
	账面余额		坏账准备	
	金额	比例	金额	比例
按单项计提坏账准备	52,625.21	13.17	52,123.40	99.05
按组合计提坏账准备	347,079.15	86.83	18,929.80	5.45
其中：关联方组合	792.01	0.20	-	
信用风险特征组合	344,183.88	86.10	18,921.48	5.50
其他组合	2,103.26	0.53	8.31	0.40
合计	399,704.37	100.00	71,053.19	17.18

表：2019-2021 年末按账龄披露应收账款情况

单位：万元，%

账龄	2021 年末	2020 年末	2019 年末
1 年以内（含 1 年）	261,687.47	937,007.26	798,772.59
1 至 2 年	8,605.93	113,788.90	36,843.85
2 至 3 年	67,709.93	25,203.19	30,916.17
3 至 4 年	4,565.70	26,657.89	31,788.75
4 至 5 年	5,847.54	13,140.28	13,108.78
5 年以上	51,287.81	93,211.60	91,906.76
小计	399,704.37	1,209,009.12	1,003,336.89
减：坏账准备	71,053.19	144,070.32	135,289.10
合计	328,651.18	1,064,938.80	868,047.80

表：2021 年末按欠款方归集的期末余额前五名的应收账款情况

单位：万元

债务人名称	账面余额	占应收账款余额的比例 (%)	坏账计提情况
连云港市国有土地储备中心	56,000.00	14.01	-
中国建筑第四工程局有限公司	13,127.13	3.28	-
武汉航科物流有限公司	7,746.61	1.94	-
DEXINSTEELINDONESIA,PT.	7,505.49	1.88	-
黑龙江艾享生物科技有限公司	5,181.11	1.30	-
合计	89,560.34	22.41	-

2021 年末，公司应收账款前五名欠款方合计余额为 89,560.34 万元，占应收账款总额的比重为 22.41%。公司主营业务较为多元化，应收账款集中度不高。

4.预付款项

公司预付款项主要为正常生产经营活动中形成的预付供应商的货款和工程款。2019-2021 年末及 2022 年 6 月末，公司预付款项账面价值分别为 332,878.01 万元、375,168.76 万元、139,706.00 万元及 180,020.36 万元，占总资产比例分别为 1.23%、0.95%、0.28% 及 0.34%。

2020 年末，预付款项较 2019 年末增加 42,290.75 万元，增幅 12.70%。2021 年末，公司预付款项较 2020 年末减少 235,462.76 万元，减幅 62.76%。2022 年 6 月末，公司预付款项较 2021 年末增加 40,314.36 万元，增幅 28.86%。

报告期内，公司对可能应付款项发生的坏账准备提取按账龄分析法计提核算。2019-2021 年，公司预付款项合计计提坏账准备分别为 19,550.51 万元、23,983.78 万元及 19,215.70 万元，占比分别为 5.60%、6.01% 及 12.09%，略有波动，整体占比不高。

5.其他应收款

公司 2019 年末调整前其他应收款金额为 1,080,928.27 万元，调整后为 1,091,061.24 万元，差额均来自应收股利和应收利息。2020 年末调整前其他应收款金额为 986,467.57 万元，调整后为 1,003,351.53 万元，差额均来自应收股利和应收利息。除此以外，其他应收款一般主要包括往来款项、债权转让款、土地补偿款等。2019-2021 年末及 2022 年 6 月末，公司其他应收款账面价值分别为 1,080,928.27 万元、986,467.57 万元、902,426.01 万元和 797,404.04 万元，占总资产比例分别为

4.00%、2.49%、1.83%和 1.50%。

2020 年末，公司其他应收款较之 2019 年末减少 94,460.70 万元，降幅为 8.74%。

2021 年末，公司其他应收款较之 2020 年末减少 84,041.56 万元，降幅为 8.52%。

2022 年 6 月末，公司其他应收款较之 2021 年末减少 105,021.97 万元，降幅为 11.64%。

报告期内，公司对可能发生的坏账准备提取采用单项测试与组合测试（账龄分析法、余额百分比法）相结合的方法核算。2021 年末，公司其他应收款合计计提坏账准备 260,696.59 万元，计提比例为 23.34%。

2021 年末，公司按信用风险特征组合采用预期信用损失率计提坏账准备其他应收款账面余额为 449,691.52 万元，计提坏账准备 34,685.58 万元，计提比例为 7.71%。

表：2019 年末其他应收款明细情况

单位：万元，%

类别	2019 年末				
	账面余额		坏账准备		账面价值
	金额	比例	金额	计提比例	
按单项计提坏账准备	334,243.47	24.73	190,667.39	57.04	143,576.08
按组合计提坏账准备	1,017,314.53	75.27	79,962.35	7.86	937,352.19
其中：信用风险特征组合	429,250.97	31.76	79,962.35	18.63	349,288.63
关联方组合	411,763.42	30.47	-	-	411,763.42
其他组合	176,300.14	13.04	-	-	176,300.14
合计	1,351,558.00	100.00	270,629.73	20.02	1,080,928.27

表：2020 年末其他应收款明细情况

单位：万元，%

类别	2020 年末				
	账面余额		坏账准备		账面价值
	金额	比例	金额	计提比例	
按单项计提坏账准备	379,649.79	28.2	279,174.65	73.53	100,475.14
按组合计提坏账准备	966,854.44	71.8	80,862.00	8.36	885,992.43
其中：信用风险特征组合	475,316.17	35.3	80,862.00	17.01	394,454.17
关联方组合	185,958.11	13.81	-	-	185,958.11

其他组合	305,580.16	22.69	-	-	305,580.16
合计	1,346,504.23	100.00	360,036.65	26.74	986,467.57

表：2021 年末其他应收款明细情况

单位：万元，%

类别	2021 年末				账面价值
	账面余额		坏账准备		
	金额	比例	金额	计提比例	
按单项计提坏账准备	160,588.24	14.38	100,121.06	62.35	60,467.18
按组合计提坏账准备	956,478.35	85.62	160,575.53	16.79	795,902.82
其中：信用风险特征组合	449,691.52	40.26	34,685.58	7.71	415,005.95
关联方组合	418,634.39	37.48	125,889.57	30.07	292,744.82
其他组合	88,152.44	7.88	0.38	0.01	88,152.06
合计	1,117,066.59	14.38	260,696.59	23.34	856,370.00

表：2019-2021 年末按账龄披露其他应收款项

单位：万元

账龄	2021 年末	2020 年末	2019 年末
1 年以内（含 1 年）	479,274.65	419,656.37	538,081.75
1 至 2 年	223,034.45	219,047.01	242,270.85
2 至 3 年	42,284.21	235,583.95	168,092.66
3 至 4 年	40,402.65	135,984.49	64,640.54
4 至 5 年	69,326.49	28,285.03	58,270.07
5 年以上	262,744.15	307,947.38	280,202.12
小计	1,117,066.59	1,346,504.23	1,351,558.00
减：坏账准备	260,696.59	360,036.65	270,629.73
合计	856,370.00	986,467.57	1,080,928.27

2021 年末，公司其他应收款前五名余额占其他应收款总额的 50.88%，主要是与关联方的往来款、保证金、拆迁款和土地收储等，回收风险较小。

表：2021 年末按欠款方归集的公司余额前五名的其他应收款情况

单位：万元

债务人名称	款项性质	账面余额	账龄	占其他应收款项合计的比例 (%)	坏账准备	是否关联方
北京聚鑫博锐经贸有限责任公司	往来款	164,717.00	0-2 年	14.75	-	否

债务人名称	款项性质	账面余额	账龄	占其他应收款项合计的比例 (%)	坏账准备	是否关联方
沅江纸业有限责任公司	往来款	153,661.77	1年以内、5年以上	13.76	110,292.03	否
郑州管城商都新区管理委员会	拆迁款及利息	94,047.42	1年以内、4-5年	8.42	-	否
佛山诚展置业有限公司	借款	92,706.12	1年以内、2-3年	8.30	-	否
中交(佛山顺德)置业有限公司	借款	63,142.83	1年以内、2-3年	5.65	-	否
合计	-	568,275.14	-	50.88	110,292.03	-

截至 2021 年末，发行人其他应收款账面价值为 90.24 亿元，占总资产的比例为 1.83%，其中，经营性其他应收款为 63.50 亿元，非经营性其他应收款为 26.74 亿元，经营性其他应收款和非经营性其他应收款的款项性质、金额及占比情况如下：

表：2021 年末公司其他应收款按经营性与非经营性分类情况

类别	2021 年末余额 (亿元)	占 2021 年末其他应收款比重	占 2021 年末总资产比例	款项性质
经营性其他应收款	63.50	70.37%	1.29%	存出的保证金、投资意向金、经营性垫付款、应收股利等
非经营性其他应收款	26.74	29.63%	0.54%	对关联方资金拆出、国有资本经营预算资金等
合计	90.24	100.00%	1.83%	-

截至 2021 年末，发行人非经营性其他应收款为 26.74 亿元，主要为对关联方资金拆出、国有资本经营预算资金等，占其他应收款的比例为 29.63%，占 2021 年末总资产比例为 0.54%，占比较低，风险可控。

6. 买入返售金融资产

2019-2021 年末及 2022 年 6 月末，发行人买入返售金融资产账面价值分别为 29,611.50 万元、519,451.90 万元、1,079,713.76 万元及 180,357.03 万元，占总资产比例分别为 1.96%、1.31%、2.19%及 0.34%。2021 年末，公司买入返售金融资产账面价值较 2020 年末增加 560,261.86 万元，增幅达 107.86%，主要系下属企业诚通财务持有相关资产管理计划增加所致。2022 年 6 月末，公司买入返售金融资产账面价值

较 2021 年末减少 899,356.73 万元，减幅达 83.30%，主要系下属财务公司在银行间市场上投放资金下降所致。

表：2019-2021 年发行人买入返售金融资产明细

单位：万元

项目	2021 年末	2020 年末	2019 年末
证券	-	-	-
票据	-	-	-
贷款	-	-	-
资产管理计划（注）	1,079,713.76	519,451.90	529,611.50
减：损失准备	-	-	-
买入返售金融资产账面价值	1,079,713.76	519,451.90	529,611.50

7. 存货

2019-2021 年末及 2022 年 6 月末，公司存货账面价值分别为 1,904,093.39 万元、1,579,091.35 万元、1,271,788.96 万元及 1,346,241.24 万元，占总资产比例分别为 7.05%、3.98%、2.58% 及 2.54%。公司的存货主要包括开发成本、库存商品（产成品）、消耗性生物资产和原材料等。2019 年末，公司存货账面价值较 2018 年末增加 91,268.74 万元，增幅达 5.03%，主要系原材料大幅增加所致。2020 年末，公司存货账面价值较 2019 年末减少 325,002.04 万元，下降 17.07%，主要系自制半成品及在产品大幅减少所致。2021 年末，公司存货账面价值较 2020 年末减少 307,302.39 万元，下降 19.46%，主要系自制半成品及在产品继续减少所致。

表：2021 年末公司存货构成及计提跌价准备情况

单位：万元

项目	账面余额	跌价准备		账面价值	占比
		金额	计提比例		
原材料	181,956.15	4,060.36	2.23%	177,895.80	13.99%
自制半成品及在产品	387,546.62	597.57	0.15%	387,546.62	30.47%
其中：开发成本（由房地产开发企业填列）	371,043.03	-	0.00%	371,043.03	29.17%
库存商品（产成品）	302,341.35	40,167.86	13.29%	262,173.50	20.61%
其中：开发产品（由房地产开发企业填列）	111,374.65	-	0.00%	111,374.65	8.76%

项目	账面余额	跌价准备		账面价值	占比
		金额	计提比例		
周转材料（包装物、低值易耗品等）	171.99	-	0.00%	171.99	0.01%
合同履约成本	14,434.00	458.50	3.18%	13,975.49	1.10%
消耗性生物资产	400,468.19	9,644.33	2.41%	390,823.85	30.73%
委托加工物资	57.62	-	0.00%	57.62	0.00%
其他	39,741.65	-	0.00%	39,741.65	3.12%
其中：尚未开发的土地储备（由房地产开发企业填列）	28,083.41	-	0.00%	28,083.41	2.21%
合计	1,326,717.58	54,928.61	4.14%	1,271,788.96	100.00%

8.其他流动资产

2019-2021年末及2022年6月末，公司其他流动资产账面价值分别为264,279.41万元、446,502.17万元、1,189,967.27万元及1,432,268.26万元，占总资产比例分别为0.98%、1.13%、2.41%及2.70%。报告期内发行人其他流动资产增幅较大，2020年末其他流动资产较2019年末增加182,222.76万元，增幅68.95%；2021年末公司其他流动资产较2020年末增加743,465.10万元，主要是质押回购理财和应收保理款大幅增加；2021年公司其他流动资产明细如下：

表：2021 末公司其他流动资产构成

单位：万元

项目	期末余额	期初余额
质押回购理财	458,929.67	228,112.28
待抵扣进项税	39,501.70	101,788.20
委托贷款	35,230.21	68,018.46
预缴税费	15,256.83	22,989.59
贷款和垫款	-	10,486.50
FOTvaluation（期货仓储费估值）	-	9,445.98
合同取得成本	1,194.03	1,278.83
理财产品	-	616.00
待摊费用	375.74	551.29
应收出口退税	-	161.37
套期工具	901.42	-
银行冻结存款	108,386.90	-
应收保理款	528,775.19	227,101.54
其他	1,415.59	3,053.66

项目	期末余额	期初余额
合计	1,189,967.27	673,603.71

9.可供出售金融资产

本公司及下属子公司，2019年全面执行新金融工具准则，2019年1月1日将因追溯调整产生的累积影响数体现在2019年1月1日的留存收益和其他综合收益的调整金额。

新金融工具准则对原先的以公允价值计量且其变动计入当期损益的金融资产、持有至到期投资、可供出售金融资产及其他金融负债四大类别重新划分为以公允价值计量且其变动计入当期损益的金融资产、以摊余成本计量的金融资产以及以公允价值计量且其变动计入其他综合收益的金融资产。

公司可供出售金融资产包括可供出售债务工具和可供出售权益工具。可供出售权益工具主要为公司本部及各子公司所持有的上市公司股票。2019-2021年末及2022年6月末，公司可供出售金融资产分别为0万元、0万元、0万元及0万元，占总资产比例分别为0.00%、0.00%、0.00%和0.00%。2019年末，公司可供出售金融资产较2018年末减少4,719,082.75万元，降幅100.00%，主要系本公司及下属子公司2019年全面执行新金融工具准则所致。

2019年，经国务院国资委批准，中国神华能源股份有限公司（证券代码601088）358,932,628股A股股份、杭州钢铁股份有限公司（证券代码600126）512,995,022股A股股份、招商局蛇口工业区控股股份有限公司（证券代码001979）236,332,372股A股股份、中国化学工程股份有限公司（证券代码601117）71,534,000股A股股份无偿划转给诚通金控。

10.长期股权投资

2019-2021年末及2022年6月末，公司长期股权投资分别为547,275.51万元、10,521,446.87万元、15,287,186.78万元及15,824,416.31万元，占总资产比例分别2.03%、26.54%、30.98%及29.85%。2020年末，发行人长期股权投资较2019年末增加了9,974,171.36万元，增长比例为1,822.51%，主要为发行人对国家石油天然气管网集团有限公司进行增资入股投入所致。2021年末，发行人长期股权投资较

2020年末增加了4,765,739.91万元，增长比例为45.31%，主要为发行人增加对合营企业和联营企业的投资。

11.其他权益工具投资

截至2019-2021年末及2022年6月末，公司其他权益工具投资分别为7,077,453.40万元、6,463,400.25万元、6,889,373.50万元和6,802,453.09万元，占总资产的比重分别为26.21%、16.31%、13.96%和12.83%。2020年，其他权益工具投资较2019年末减少614,053.15万元，降幅为8.68%，主要系股票投资减少所致。2021年，其他权益工具投资较2020年末增加425,973.25万元，增幅为6.59%，主要系其他划入运作权益工具投资增加所致。

表：截至2019年12月31日发行人其他权益工具投资明细

单位：万元

项目	金额
非上市股权投资	442,275.70
股票投资	4,474,547.18
合伙企业份额投资	160,592.50
基金投资	2,000,038.02
合计	7,077,453.40

表：截至2019年12月31日重要的其他权益工具投资情况

单位：万元

项目	投资成本	累积计入其他综合收益的公允价值变动金额	期末公允价值
中国联合网络通信股份有限公司	1,297,538.95	-178,577.83	1,118,961.11
易方达带路ETF(515114)	676,600.19	6,426.54	683,026.73
中国石化	701,942.05	-171,085.05	530,857.00
中国石油	656,542.88	-151,256.55	505,286.34
中国船舶重工股份有限公司	222,593.03	-20,795.89	201,797.14
合计	3,555,217.10	-515,288.78	3,039,928.32

表：截至2020年12月31日发行人其他权益工具投资明细

单位：万元

项目	金额
非上市股权投资	355,504.83
股票投资	1,904,710.31
合伙企业份额投资	212,153.50
基金投资	3,991,031.60
合计	6,463,400.25

表：截至 2020 年 12 月 31 日重要的其他权益工具投资情况

单位：万元

项目名称	本期确认的股利收入	累计利得	累计损失	其他综合收益转入留存收益的金额	指定为以公允价值计量且其变动计入其他综合收益的原因
东兴证券股份有限公司	-	22,484.65	-	-	根据管理层的持有意图指定
中国能建 H 股	1,175.30	75,598.05	-	-	根据管理层的持有意图指定
杭钢股份	10,259.93	-	1,038.49	-	根据管理层的持有意图指定
招商蛇口	15,127.95	-	74,190.67	-	根据管理层的持有意图指定
中国联合网络通信股份有限公司	-	-	550,931.62	-	根据管理层的持有意图指定

表：截至 2021 年 12 月 31 日发行人其他权益工具投资明细

单位：万元

项目	金额
非上市股权投资	199,710.04
股票投资	1,916,061.43
其他划入运作权益工具投资	4,773,602.02
合计	6,889,373.50

表：截至 2021 年 12 月 31 日重要的其他权益工具投资情况

单位：万元

项目名称	本期确认的股利收入	累计利得	累计损失	其他综合收益转入留存收益的金额	指定为以公允价值计量且其变动计入其他综合收益的原因
东兴证券股份有限公司	-	22,484.65	-	-	根据管理层的持有意图指定
中国能建 H 股	1,175.30	75,598.05	-	-	根据管理层的持有意图指定
杭钢股份	10,259.93	-	1,038.49	-	根据管理层的持有意图指定
招商蛇口	15,127.95	-	74,190.67	-	根据管理层的持有意图指定

项目名称	本期确认的股利收入	累计利得	累计损失	其他综合收益转入留存收益的金额	指定为以公允价值计量且其变动计入其他综合收益的原因
中国联合网络通信股份有限公司	-	-	550,931.62	-	根据管理层的持有意图指定

12. 固定资产

公司的固定资产主要由机器设备、房屋及建筑物和土地资产等组成。2019-2021 年末及 2022 年 6 月末，公司固定资产净额分别为 1,859,288.85 万元、1,880,384.10 万元、1,071,089.10 万元及 1,063,469.78 万元，占总资产比例分别 6.89%、4.74%、2.17% 及 2.01%。

表：2021 年末公司固定资产构成情况

单位：万元

项目	期末余额	期初余额
土地资产	5,051.67	69,034.68
房屋及建筑物	599,036.22	1,405,601.84
机器设备	1,475,324.70	1,569,693.33
运输工具	21,354.06	93,042.71
电子设备	21,596.03	35,773.92
办公设备	9,447.11	18,046.15
酒店业家具	371.22	351.91
其他	55,903.85	61,560.64
合计	2,188,084.86	3,253,105.18

13. 在建工程

2019-2021 年末及 2022 年 6 月末，公司在建工程账面价值分别为 393,569.27 万元、549,840.74 万元、78,526.63 万元及 99,282.04 万元，占总资产的比例分别为 1.46%、1.39%、0.16% 和 0.19%。2020 年末，在建工程较 2019 年末增加 156,271.47 万元，增幅 39.71%，主要是由于新开工项目和增加已开工项目投入所致。2021 年末，公司在建工程较 2020 年末减少 471,314.11 万元，降幅 85.72%。

14. 无形资产

公司无形资产主要包括土地使用权、林地开采权、商标权和非专利技术等。2019-2021 年末及 2022 年 6 月末，公司无形资产账面价值为 652,169.85 万元、652,415.02 万元、260,543.38 万元及 269,098.51 万元，占总资产的比例分别为 2.42%、1.65%、0.53% 及 0.51%，占比逐年降低。

公司无形资产按其不同无形资产的性质和摊销政策进行正常摊销。2019-2021 年末，公司无形资产构成明细如下：

表：2019-2021 年末公司无形资产分类明细

单位：万元

项目	2021 年末	2020 年末	2019 年末
无形资产账面价值合计	260,543.38	652,415.02	652,169.85
其中：软件	3,617.34	18,092.69	11,369.95
土地使用权	194,351.81	611,826.93	613,284.57
专利权	-	569.68	703.66
非专利技术	3,613.08	5,845.07	6,521.72
商标权	2.21	12,810.14	16,914.68
特许权	-	259.80	260.24
林地开采权	2,172.43	2,688.54	2,894.68
森调规划权	202.53	224.63	219.10
其他	56,583.98	97.54	1.26

（二）负债情况分析

表：公司最近三年及一期末负债情况

单位：万元，%

项目	2022 年 6 月 30 日 (未审计)		2021 年 12 月 31 日 (经审计)		2020 年 12 月 31 日 (经审计)		2019 年 12 月 31 日 (经审计)	
	金额	占比	金额	占比	金额	占比	金额	占比
流动负债：								
短期借款	757,201.28	2.55	878,062.08	3.35	789,080.11	4.16	1,154,986.05	11.56
向中央银行借款	-	-	-	-	-	-	-	-
吸收存款及同业存放	-	-	202,725.92	0.77	325,308.92	1.71	285,576.14	2.86
拆入资金	200,106.56	0.67	-	-	-	-	100,008.03	1.00

项目	2022年 6月30日 (未审计)		2021年 12月31日 (经审计)		2020年 12月31日 (经审计)		2019年 12月31日 (经审计)	
	金额	占比	金额	占比	金额	占比	金额	占比
交易性金融负债	3,647.94	0.01	2,859.63	0.01	5,158.89	0.03	75.00	0.00
以公允价值计量且其变动计入当期损益的金融负债	-	-	-	-	-	--	-	-
衍生金融负债	-	-	-	-	3,843.32	0.02	-	-
应付票据	277,054.60	0.93	280,216.99	1.07	492,346.51	2.59	375,592.38	3.76
应付账款	438,428.25	1.48	450,307.50	1.72	806,185.83	4.25	551,924.22	5.53
预收款项	135,845.24	0.46	28,112.39	0.11	35,873.27	0.19	393,310.25	3.94
合同负债	171,004.16	0.58	301,329.63	1.15	480,455.66	2.53	220,502.57	2.21
卖出回购金融资产款	249,830.33	0.84	-	-	-	-	168,511.95	1.69
应付职工薪酬	70,637.52	0.24	41,042.95	0.16	85,937.38	0.45	56,926.90	0.57
应交税费	66,489.40	0.22	251,403.45	0.96	154,612.28	0.81	115,988.18	1.16
应付利息	256,312.19	0.86	-	-	1,594.97	0.01	5,199.68	0.05
应付股利	8,532.93	0.03	1,221.70	0.00	6,757.48	0.04	7,133.55	0.07
其他应付款	2,063,156.86	6.94	2,224,233.15	8.48	1,600,746.40	8.44	637,102.69	6.38
一年内到期的非流动负债	524,956.35	1.77	1,629,310.59	6.21	2,044,154.59	10.77	1,433,252.62	14.35
其他流动负债	169,647.03	0.57	49,314.58	0.19	45,971.32	0.24	101,969.67	1.02
流动负债合计	5,780,195.25	19.45	6,338,918.86	24.17	6,878,026.93	36.25	5,608,059.89	56.15
非流动负债：		-						
长期借款	9,512,042.37	32.01	7,675,992.26	29.27	5,862,931.04	30.90	975,594.29	9.77
应付债券	14,203,257.54	47.80	11,917,738.18	45.44	5,575,398.72	29.38	2,969,245.08	29.73
租赁负债	61,424.10	0.21	50,216.76	0.19	50,724.48	0.27	-	-
专项应付款	-1,726.11	-0.01	-	-	20,382.19	0.11	24,278.84	0.24
长期应付款	41,658.65	0.14	71,680.96	0.27	104,610.52	0.55	96,507.92	0.97
长期应付职工薪酬	-	-	-	-	22,220.60	0.12	22,206.95	0.22
预计负债	534.72	0.00	534.72	0.00	40,164.01	0.21	19,512.03	0.20
递延收益	13,282.23	0.04	15,111.41	0.06	60,760.74	0.32	60,418.42	0.60
递延所得税负债	100,626.61	0.34	157,078.80	0.60	341,793.13	1.80	193,373.35	1.94
其他非流动负债	-	-	-	-	18,509.34	0.10	18,636.28	0.19

项目	2022年 6月30日 (未审计)		2021年 12月31日 (经审计)		2020年 12月31日 (经审计)		2019年 12月31日 (经审计)	
	金额	占比	金额	占比	金额	占比	金额	占比
非流动负债合计	23,932,826.21	80.55	19,888,353.09	75.83	12,097,494.77	63.75	4,379,773.15	43.85
负债合计	29,713,021.45	100.00	26,227,271.95	100.00	18,975,521.69	100.00	9,987,833.04	100.00

2019-2021 年末及 2022 年 6 月末，公司负债总额分别为 9,987,833.04 万元、18,975,521.69 万元、26,227,271.95 万元及 29,713,021.45 万元，持续增长。近年来，随着公司确立为国有资本运营公司试点，新增投融资及金融业务板块，资产规模快速增长，融资需求增加，负债规模随之增长。2020 年末，公司负债总额较之 2019 年末增加 8,987,688.65 万元，增幅为 89.99%，主要系长期借款和应付债券增加所致。最近三年及一期，非流动负债占总负债比例为 43.85%、63.75%、75.83% 及 80.55%，有所上升。

2019-2021 年末及 2022 年 6 月末，公司流动负债金额合计 5,608,059.89 万元、6,878,026.93 万元、6,338,918.86 万元及 5,780,195.25 万元，近三年持续上升。公司流动负债主要包括短期借款、预收款项、应付账款和其他应付款等，上述科目占 2022 年 6 月末总负债的比例分别为 2.55%、0.46%、1.48% 和 6.94%。

2019-2021 年末及 2022 年 6 月末，公司非流动负债金额分别为 4,379,773.15 万元、12,097,494.77 万元、19,888,353.09 万元及 23,932,826.21 万元。公司非流动负债主要由应付债券和长期借款组成，上述科目占 2022 年 6 月末总负债的比例分别为 47.80% 和 32.01%。

公司主要负债情况分析如下：

1. 短期借款

2019-2021 年末及 2022 年 6 月末，公司短期借款金额分别为 1,154,986.05 万元、789,080.11 万元、878,062.08 万元及 757,201.28 万元，分别占当年负债总额的 11.56%、4.16%、3.35% 及 2.55%，整体逐渐下降。报告期内，公司短期借款以保证借款为主，最近三年末占比分别为 47.72%、52.62% 和 57.90%。

表：2019-2021 年末公司短期借款分类明细

单位：万元

借款条件	2021 年末	2020 年末	2019 年末
质押借款	24,019.13	36,484.84	25,817.22
抵押借款	-	14,200.00	3,000.00
保证借款	508,418.41	477,099.06	657,960.43
信用借款	344,123.18	254,781.22	457,252.34
国内信用证议付	-	6,515.00	6,800.00
借款利息	-	-	456.06
押汇借款	-	-	3,700.00
其他	1,501.35	-	-
合计	878,062.08	789,080.11	1,154,986.05

2.吸收存款及同业存放

2019-2021 年末及 2022 年 6 月末，公司的吸收存款及同业存放余额分别为 285,576.14 万元、325,308.92 万元、202,725.92 万元及 0 万元，占当期负债总额的比例分别为 2.86%、1.71%、0.77%及 0.00%，波动较大。2020 年末，公司吸收存款及同业存放较 2019 年末增加 39,732.78 万元，增幅 13.91%，主要系活期存款增加导致。2021 年末，公司吸收存款及同业存放较 2020 年末减少 122,583.00 万元，降幅为 37.68%，主要系主要系活期存款减少导致。

最近三年末，公司吸收存款及同业存放明细情况如下：

表：2019-2021 年末公司吸收存款及同业存放构成情况

单位：万元

项目	2021 年末	2020 年末	2019 年末
活期存款	202,725.92	325,308.92	285,576.14
合计	202,725.92	325,308.92	285,576.14

3.应付票据

2019-2021 年末及 2022 年 6 月末，公司应付票据余额分别为 375,592.38 万元、492,346.51 万元、280,216.99 万元及 277,054.60 万元，占当期负债总额的比例分别为 3.76%、2.59%、1.07%及 0.93%。2020 年应付票据余额较 2019 年末增长 116,754.13 万元，增幅 31.09%，主要是由于商业承兑汇票和国内信用证余额增加所致。2021 年应付票据余额较 2020 年末减少 212,129.52 万元，降幅 43.09%，主要是由于商业

承兑汇票余额减少所致。2019-2021 年末公司应付票据明细如下：

表：2019-2021 年末公司应付票据明细情况

单位：万元

种类	2021 年末	2020 年末	2019 年末
商业承兑汇票	1,910.00	294,710.82	375,392.38
银行承兑汇票	272,258.44	170,635.69	200.00
国内信用证	6,048.56	27,000.00	-
合计	280,216.99	492,346.51	375,592.38

4.应付账款

公司应付账款主要由应付购货款构成。2019-2021 年末及 2022 年 6 月末，公司应付账款的余额分别为 551,924.22 万元、806,185.83 万元、450,307.50 万元及 438,428.25 万元，波动增加；占当期负债总额的比例分别为 5.53%、4.25%、1.72% 及 1.48%，近三年呈现下降的趋势。2020 年末，公司应付账款比 2019 年末增加 254,261.61 万元，增幅为 46.07%，主要是下属企业中国纸业因经营业务开展的需要，导致应付账款增加。2021 年末，公司应付账款比 2020 年末下降 355,878.33 万元，跌幅为 44.14%，主要是部分 2020 年末的应付账款到期所致。

从账龄分布来看，公司应付账款主要集中在 1 年以内，2021 年末占比达 87.45%。2019-2021 年末，公司应付账款账龄结构情况如下：

表：2019-2021 年末公司应付账款账龄分布情况

单位：万元

账龄	2021 年末		2020 年末		2019 年末	
	金额	占比	金额	占比	金额	占比
1 年以内（含 1 年）	393,814.57	87.45%	730,649.14	90.63%	477,890.94	86.59%
1-2 年（含 2 年）	30,390.28	6.75%	47,835.87	5.93%	41,403.90	7.50%
2-3 年（含 3 年）	16,697.57	3.71%	12,079.44	1.50%	17,151.97	3.11%
3 年以上	9,405.08	2.09%	15,621.38	1.94%	15,477.41	2.80%
合计	450,307.50	100.00%	806,185.83	100.00%	551,924.22	100.00%

5.预收款项

2019-2021 年末及 2022 年 6 月末，公司预收款项余额分别为 393,310.25 万元（2020 年初调整后为 37,202.12 万元）、35,873.27 万元、28,112.39 万元及 135,845.24

万元，占当期负债总额的比例分别为 3.94%、0.19%、0.11% 及 0.46%。公司的预收款项主要为预收客户货款，大部分将在结算条件满足时结转为营业收入。2020 年末，公司预收款项比 2019 年末减少 357,436.98 万元，降幅为 90.88%，主要系执行新收入准则将与收入相关的预收款项重分类至合同负债，导致预收款项 2020 年 1 月 1 日余额较 2019 年末减少 356,108.13 万元。2021 年末，公司预收款项比 2020 年就减少 7,760.88 万元，降幅为 21.63%。

从账龄分布来看，1 年以内的公司预收款项 2021 年末占比达 43.91%。2019-2021 年末，公司预收款项账龄结构情况如下：

表：2019-2021 年末公司预收款项账龄分布情况

单位：万元

账龄	2021 年末		2020 年末		2019 年末	
	金额	占比	金额	占比	金额	占比
1 年以内（含 1 年）	12,345.19	43.91%	33,012.98	92.03%	363,551.86	92.43%
1 年以上	15,767.20	56.09%	2,860.29	7.97%	29,758.39	7.57%
合计	28,112.39	100.00%	35,873.27	100.00%	393,310.25	100.00%

6. 合同负债

公司于 2020 年执行财政部颁布的《企业会计准则第 14 号——收入》（2017 年修订）（以下简称“新收入准则”），根据首次执行新收入准则的累积影响数调整当年年初留存收益及财务报表其他相关项目金额，对可比期间信息不予调整。2020 年 1 月 1 日调整前合同负债金额为 220,502.57 万元，调整后为 528,737.51 万元。

公司合同负债主要由预收货款、预收仓储及物流费、预收房款、预收项目款和预收其他款项构成。2019-2021 年末及 2022 年 6 月末，公司合同负债余额分别为 220,502.57 万元、480,455.66 万元、301,329.63 万元及 171,004.16 万元。2020 年末较 2019 年末增幅为 117.89%，主要是由于公司执行新收入准则将与收入相关的预收款项重分类至合同负债所致。2021 年末较 2020 年末降幅为 37.28%，主要是预收货款和预收房款余额减少所致。

7. 其他应付款

公司其他应付款主要由应付同一控制下关联方往来款、与合营、联营企业往来

款以及保证金、押金构成。2019-2021 年末及 2022 年 6 月末，公司其他应付款余额分别为 637,102.69 万元、1,600,746.40 万元、2,224,233.15 万元及 2,063,156.86 万元，占当期负债总额的比例分别为 6.38%、8.44%、8.48%及 6.94%，总体上升。2020 年末，公司其他应付款较之 2019 年末增加 963,643.71 万元，增幅为 151.25%，主要是集团本部其他应付款增加导致。

8.其他流动负债

公司其他流动负债主要包括短期融资券、超短期融资券和其他债务等。2019-2021 年末及 2022 年 6 月末，公司其他流动负债余额分别为 101,969.67 万元、45,971.32 万元、49,314.58 万元及 169,647.03 万元。

2019 年末，公司其他流动负债账面价值 101,969.67 万元，较 2018 年末下降 63,638.50 万元，降幅为 38.43%，主要是子公司超短融到期偿付导致。2020 年末，公司其他流动负债较 2019 年末下降 55,998.35 万元，降幅为 54.92%，主要是短期应付债券余额减少所致。

表：2019-2021 年末公司其他流动负债分类明细

单位：万元

项目	2021 年末	2020 年末	2019 年末
短期应付债券	353.16	-	101,358.62
湖南省经济技术担保公司借款	-	-	-
湖南省财政信托投资公司借款	6.00	6.00	6.00
待结转销项税	48,955.42	45,947.84	148.21
套期工具浮动盈亏	-	-	363.84
被套期项目浮动盈亏	-	-	32.63
其他	-	17.48	60.37
合计	49,314.58	45,971.32	101,969.67

9.长期借款

2019-2021 年末及 2022 年 6 月末，公司长期借款金额分别为 975,594.29 万元、5,862,931.04 万元、7,675,992.26 万元及 9,512,042.37 万元，占负债总额的比例分别为 9.77%、30.90%、29.27%及 32.01%。报告期内，随着公司资产规模的不断扩张，

负债总额也快速增长。2020年末，公司长期借款较之2019年末增加4,887,336.75万元，增幅为500.96%，主要是集团本部因国家管网项目并购贷及负债结构调整等原因所致。公司的长期借款包括保证借款、抵押借款、信用借款和国家开发银行专项贷款。最近三年末公司长期借款分类明细情况如下表所示：

表：2019-2021年末公司长期借款分类明细

单位：万元

借款条件	2021年末	2020年末	2019年末
质押借款	87,493.37	57,042.62	68,411.15
抵押借款	97,900.00	324,314.08	426,893.25
保证借款	344,430.71	422,332.87	221,427.83
信用借款	7,650,119.09	5,026,651.46	226,550.07
国家开发银行专项贷款	1,300.00	32,590.00	32,312.00
合计	7,675,992.26	5,862,931.04	975,594.29

注：国家开发银行专项贷款为国家发展基金有限公司委托国家开发银行股份有限公司贷款给中储集团及子公司中储股份专项用于建设中储集团部分下属公司物流项目的款项，下属公司在借款协议项下的行为视同中储集团及中储股份行为，其法律责任由中储集团及中储股份承担，该借款按年利率1.08%、1.20%、4.90%计息。

10.应付债券

2019-2021年末及2022年6月末，公司应付债券余额分别为2,969,245.08万元、5,575,398.72万元、11,917,738.18万元及14,203,257.54万元，占当期负债总额的比例分别为29.73%、29.38%、45.44%及47.80%。公司及其子公司充分利用资本市场进行直接债务融资。2020年末，公司应付债券余额较2019年末增加2,606,153.64万元，增长幅度为87.78%，主要系中国诚通2020年发行公司债券255亿，发行中票100亿、发行企业债54亿所致。2021年末，公司应付债券余额较2020年末增加6,342,339.46万元，增长幅度为113.76%。2022年6月末，公司应付债券余额较2021年末增加2,285,519.36万元，增幅为19.18%。

表：截至本募集说明书签署日公司应付债券情况

单位：亿元

债券简称	余额	发行日期	票面利率 (%)	发行期限 (年)
G 诚通 K01	20	2022-09-19	3.20	10.00
G 诚通 K02	5	2022-09-19	3.70	10.00
22 诚通 K1	35	2022-04-18	3.25	3.00
22 诚通控股 MTN003B	15	2022-02-22	3.64	7.00
22 诚通控股 MTN003A	25	2022-02-22	3.23	3.00
22 诚通控股 MTN001	20	2022-01-19	3.14	3.00
22 诚通 02	12	2022-01-10	3.60	7.00
22 诚通 01	38	2022-01-10	3.25	3.00
21 诚通 24	8	2021-12-28	3.60	7.00
21 诚通 23	52	2021-12-28	3.30	5.00
21 诚通控股 MTN007	25	2021-12-01	3.33	5.00
21 诚通 21	45	2021-11-25	3.33	5.00
21 诚通 19	41	2021-11-15	3.33	5.00
21 诚通 18	5	2021-11-03	3.68	7.00
21 诚通 17	35	2021-11-03	3.36	5.00
21 诚通控股 MTN006	33	2021-10-26	3.53	5.00
21 诚通 15	8	2021-10-14	3.54	5.00
21 诚通控股 MTN005	20	2021-09-14	3.39	5.00
21 诚通控股 MTN004	35	2021-09-07	3.29	5.00
21 诚通控股 MTN003	20	2021-08-12	3.30	5.00
21 诚通 14	20	2021-08-02	3.58	7.00
21 诚通 13	10	2021-08-02	3.25	5.00
21 诚通控股 MTN002B	6	2021-07-27	3.59	5.00
21 诚通控股 MTN002A	26	2021-07-27	3.36	3.00
21 诚通 12	15	2021-07-20	3.65	7.00
21 诚通 11	45	2021-07-20	3.37	5.00
21 诚通 10	20	2021-07-08	3.77	7.00
21 诚通 09	40	2021-07-08	3.48	5.00
21 诚通 08	5	2021-05-13	3.98	7.00
21 诚通 07	16	2021-05-13	3.63	5.00
21 诚通控股 MTN001	40	2021-04-26	3.70	5.00
21 诚通 06	8	2021-04-21	4.00	7.00

债券简称	余额	发行日期	票面利率 (%)	发行期限 (年)
21 诚通 05	33	2021-04-21	3.70	5.00
21 诚通 04	6	2021-04-07	4.05	7.00
21 诚通 03	40	2021-04-07	3.75	5.00
21 诚通 01	32	2021-03-19	3.78	5.00
21 诚通 K1	10	2021-03-05	3.80	5.00
20 中国诚通债转股债 02	24	2020-11-09	3.17	5.00
20 诚通控股 MTN001B	10	2020-08-19	4.00	10.00
20 诚通控股 MTN001A	90	2020-08-19	3.79	5.00
20 诚通 18	5	2020-08-04	4.05	10.00
20 诚通 17	30	2020-08-04	3.75	5.00
20 诚通 15	15	2020-06-22	3.35	5.00
20 诚通 13	25	2020-06-10	3.35	5.00
20 诚通 14	10	2020-06-10	3.80	5.00
20 诚通 11	10	2020-05-14	3.48	5.00
20 诚通 10	20	2020-05-14	2.78	3.00
20 诚通 09	15	2020-04-29	3.17	5.00
20 诚通 08	20	2020-04-29	2.53	3.00
20 中国诚通债转股债 01	30	2020-04-27	3.17	5.00
20 诚通 07	5	2020-04-02	3.44	5.00
20 诚通 06	10	2020-04-02	3.00	3.00
20 诚通 04	10	2020-03-16	3.10	3.00
20 诚通 03	10	2020-03-02	3.44	5.00
19 中国诚通债转股债 01	31	2019-06-20	3.20	5.00

11. 发行人有息负债情况

(1) 有息负债基本情况

最近三年及一期末，发行人有息负债余额分别为 666.19 亿元、1,428.31 亿元、2,215.49 亿元及 2,508.31 亿元，占同期末总负债的比例分别为 66.70%、75.27%、84.47% 及 84.42%。最近一年末，发行人银行贷款余额为 893.51 亿元，占有息负债余额的比例为 40.33%，公司信用类债券余额为 1,267.33 亿元，占有息负债余额的比例为 57.20%。

最近一年末，发行人有息负债余额和类型如下：

表：截至 2021 年末公司主要有息债务结构

单位：万元

项目	2021 年末	
	金额	占比
短期借款	857,678.97	3.87%
一年内到期的非流动负债	1,526,146.12	6.89%
其他流动负债（有息部分）	410,947.74	1.85%
短期有息债务合计	2,794,772.82	12.61%
长期借款	7,635,598.88	34.46%
应付债券	11,650,045.83	52.58%
长期应付款（有息部分）	74,443.67	0.34%
长期有息债务合计	19,360,088.39	87.39%
总有息债务合计	22,154,861.22	100.00%

(2) 有息负债期限结构与担保结构情况

截至 2021 年末，发行人有息债务到期期限分布情况如下：

表：2021 年末公司有息负债期限分布情况

单位：亿元

期限	金额	占比
1 年内	350.58	15.82%
1 年以上	2,165.05	97.72%
合计	2,215.49	100.00%

2021 年末，公司 1 年内到期的有息债务占有息债务总额比例为 15.82%，债务集中兑付压力较小。

截至 2021 末，发行人银行借款信用融资与担保融资分布情况如下：

表：2021 年末公司银行借款担保结构情况

单位：万元

短期借款		
借款条件	2021 年末	占比
质押借款	24,019.13	2.74%

抵押借款	-	-
保证借款	508,418.41	57.90%
信用借款	344,123.18	39.19%
国内信用证议付	-	-
其他	1,501.35	0.17%
合计	878,062.08	100.00%
长期借款（不包括一年内到期）		
国家开发银行专项贷款	130.00	0.02%
质押借款	8,749.07	1.14%
抵押借款	9,789.71	1.28%
保证借款	34,442.04	4.49%
信用借款	764,988.96	99.66%
合计	767,576.20	100.00%

截至 2021 年末，信用借款是公司债务融资的主要方式，公司信用等级较高，债务融资结构合理，后续融资能力较强。

（3）发行人已发行尚未兑付的债券明细情况

发行人已发行尚未兑付的债券明细情况详见本期债券募集说明书第六节“二、发行人其他信用情况”之“（三）发行人及主要子公司境内外债券发行、偿还及尚未发行额度情况”。

（三）现金流量分析

表：最近三年及一期公司现金流量结构表

单位：万元

项目	2022年1-6月	2021年度	2020年度	2019年度
一、经营活动产生的现金流量				
经营活动现金流入小计	3,420,940.55	19,893,616.71	14,309,303.36	11,309,693.36
经营活动现金流出小计	4,172,374.71	21,007,668.78	14,146,796.06	11,964,636.05
经营活动产生的现金流量净额	-751,434.15	-1,114,052.07	162,507.29	-654,942.69
二、投资活动产生的现金流量				
投资活动现金流入小计	34,825,698.72	106,752,965.96	12,883,322.85	3,789,121.09
投资活动现金流出小计	34,447,540.47	114,639,942.88	19,593,362.33	4,996,209.82

项目	2022年1-6月	2021年度	2020年度	2019年度
投资活动产生的现金流量净额	378,158.25	-7,886,976.92	-6,710,039.48	-1,207,088.72
三、筹资活动产生的现金流量				
筹资活动现金流入小计	5,969,792.67	16,352,498.14	11,578,155.95	2,938,334.07
筹资活动现金流出小计	2,961,548.68	7,259,172.49	4,291,595.05	2,760,124.87
筹资活动产生的现金流量净额	3,008,243.99	9,093,325.66	7,286,560.90	178,209.20
四、现金及现金等价物净增加/减少额	2,636,825.91	80,286.99	713,752.31	-1,685,188.88

1. 经营活动产生的现金流量

最近三年及一期，公司经营活动产生的现金流量净额分别为-654,942.69 万元、162,507.29 万元、-1,114,052.07 万元及-751,434.15 万元。2020 年度，企业经营性现金净流量较 2019 年增加 817,449.98 万元，增幅为 124.81%，主要系销售商品、提供劳务收到的现金增加所致。2021 年经营活动产生的现金流量净额较 2020 年减少 1,276,559.36 万元，降幅 785.54%，主要系购买商品、接受劳务支付的现金大额增加所致。

2. 投资活动产生的现金流量

最近三年及一期，公司投资活动产生的现金流量净额分别为-1,207,088.72 万元、-6,710,039.48 万元、-7,886,976.92 万元及 378,158.25 万元，最近三年公司投资活动现金流量呈现净流出状态且金额波动较大。2020 年投资活动产生的现金流量净额为-6,710,039.48 万元，较 2019 年同比下降 455.89%，主要系投资支付的现金增加所致。2021 年投资活动产生的现金流量净额达到-7,886,976.92 万元，较 2020 年同比下降 17.54%，主要系投资支付的现金大额增加所致。

最近三年及一期，公司投资支付的现金分别为 4,659,619.03 万元、19,112,921.84 万元、112,727,628.97 万元和 34,946,434.62 万元，投资支付现金较高。主要系公司出资管网公司等项目，未来主要通过获取投资收益实现收益，预计对公司偿债能力不构成较大影响。

3. 筹资活动产生的现金流量

最近三年及一期，公司筹资活动产生的现金流量净额分别为 178,209.20 万元、

7,286,560.90 万元、9,093,325.66 万元及 3,008,243.99 万元，公司筹资活动现金流入主要为取得借款获取的现金和吸收投资收到的现金，筹资活动现金流出主要是偿还债务支付的现金，金额波动较大。2020 年，公司筹资活动产生的现金流量净额较 2019 年增加 7,108,351.70 万元，增幅 3,988.77%，主要系取得借款收到的现金增加所致。2021 年，公司筹资活动产生的现金流量净额较 2020 年增加 1,806,764.76 万元，增幅 24.80%，主要系吸收投资收到的现金大额增加所致。

总体来看，公司现金流规模较大，现金获得能力较强。

（四）偿债能力分析

表：最近三年及一期公司偿债指标

项目	2022 年半年度 /2022 年 6 月末	2021 年度 /2021 年末	2020 年度 /2020 年末	2019 年度 /2019 年末
流动比率	4.57	3.73	2.64	2.69
速动比率	4.34	3.53	2.41	2.35
资产负债率	56.05%	53.15%	47.87%	36.99%
EBITDA（亿元）	-	321.86	177.99	92.71
EBITDA 利息保障倍数	-	5.06	4.02	3.19

发行人 2016 年被确立为国有资本运营公司试点，新增金融业务板块，牵头组建国调基金，投资新设诚通金控等多家子公司，接收宝钢股份、中远海科、中远海控等多家上市公司国有股权无偿划转，报告期内资产和权益规模实现大幅增长，各项偿债指标表现较好。

2019-2021 年末及 2022 年 6 月末，公司流动比率分别为 2.69、2.64、3.73 及 4.57，速动比率分别为 2.35、2.41、3.53 及 4.34。公司流动比率和速动比率波动增长，整体流动性较好，短期偿债能力较强。

2019-2021 年末及 2022 年 6 月末，公司资产负债率分别为 36.99%、47.87%、53.15% 及 56.05%，资产负债率有所上升，但总体负债率水平较低。2019-2021 年末，公司 EBITDA 分别为 92.71 亿元、177.99 亿元及 321.86 亿元；同期 EBITDA 利息保障倍数分别为 3.19、4.02 及 5.06，公司利息的保障程度较好。整体来看，公司长期偿债能力较强。

(五) 盈利能力分析**表：最近三年及一期发行人盈利能力指标**

单位：万元

项目	2022年1-6月	2021年度	2020年度	2019年度
营业收入	2,590,607.58	17,111,158.97	12,375,170.59	10,496,267.63
营业成本	2,836,261.82	17,244,607.21	11,575,405.95	9,773,943.61
营业毛利率	10.26%	6.31%	6.46%	6.88%
营业利润	502,594.49	1,388,406.92	1,214,494.34	532,178.40
利润总额	507,876.20	1,409,171.96	1,203,113.26	503,820.69
净利润	451,059.42	1,100,598.16	906,301.76	332,160.94
归属于母公司净利润	344,254.21	596,216.71	487,236.77	80,214.37
营业外收入	8,089.40	38,186.04	37,200.59	20,792.17
营业外支出	2,807.70	17,421.01	48,581.68	49,149.87
投资收益	724,513.55	1,776,785.39	1,082,359.36	466,528.73
平均总资产回报率(%)	2.54	3.88	4.81	2.99
加权平均净资产收益率(%)	2.06	4.74	4.81	2.05

1. 营业收入分析

公司营业收入主要来自商品贸易、纸浆及纸制品和物流业务板块。最近三年一期，公司分别实现营业收入 10,496,267.63 万元、12,375,170.59 万元、17,111,158.97 万元和 2,590,607.58 万元。报告期内，公司营业收入不断增长，主要系在供给侧结构性改革的持续推进下，大宗商品价格普遍有较大幅度上涨，公司商品贸易板块营业收入增长较大。

2. 营业成本分析

报告期内，随着公司业务规模扩张，营业成本呈上升趋势。最近三年及一期，公司营业成本分别为 9,773,943.61 万元、11,575,405.95 万元、17,244,607.21 万元及 2,836,261.82 万元。

3. 利润水平分析

最近三年及一期，公司分别实现营业利润 532,178.40 万元、1,214,494.34 万元、1,388,406.92 万元和 502,594.49 万元。2019 年度，公司营业利润进一步增长。2020

年度，公司营业利润增长明显，较 2019 年度增加 682,315.94 万元，增幅为 128.21%。最近三年，公司分别实现利润总额 503,820.69 万元、1,203,113.26 万元和 1,409,171.96 万元，不断增长；净利润 332,160.94 万元、906,301.76 万元和 1,100,598.16 万元；归属于母公司净利润 80,214.37 万元、487,236.77 万元和 596,216.71 万元。2019 年度，净利润比同期上涨 151,810.04 万元，增幅为 84.17%，主要系投资收益与公允价值变动收益增加所致。2020 年度，净利润比 2019 年度上涨 574,140.82 万元，增幅为 172.85%，主要系营业收入及投资收益增加导致利润总额增加所致。2021 年度，净利润比 2020 年度上涨 206,058.70 万元，增幅为 17.13%，主要系营业收入增加导致利润总额增加所致。

4. 期间费用

报告期内，公司期间费用整体较为平稳。

表：最近三年及一期公司期间费用情况

单位：万元

项目	2022 年 1-6 月		2021 年度		2019 年度		2018 年度	
	金额	占当期营业收入的比重	金额	占当期营业收入的比重	金额	占当期营业收入的比重	金额	占当期营业收入的比重
销售费用	31,189.75	1.20%	179,788.99	1.05%	212,232.66	1.71%	197,329.48	1.88%
管理费用	104,917.38	4.05%	370,052.00	2.16%	348,864.76	2.82%	275,034.18	2.62%
研发费用	32,225.23	1.24%	78,696.00	0.46%	52,030.21	0.42%	55,240.34	0.53%
财务费用	351,632.47	13.57%	537,264.70	3.14%	339,996.66	2.75%	254,417.89	2.42%
合计	519,964.83	20.07%	1,165,801.69	6.81%	953,124.29	7.70%	782,021.89	7.45%

最近三年及一期，公司管理费用分别为 275,034.18 万元、348,864.76 万元、370,052.00 万元及 104,917.38 万元，占当期营业收入的比例分别为 2.62%、2.82%、2.16% 及 4.05%。最近三年及一期，公司销售费用分别为 197,329.48 万元、212,232.66 万元、179,788.99 万元及 31,189.75 万元，占当期营业收入的比重分别为 1.88%、1.71%、1.05% 及 1.20%。最近三年及一期，财务费用分别为 254,417.89 万元、339,996.66 万元、537,264.70 万元及 351,632.47 万元，占当期营业收入的比例分别为 2.42%、2.75%、3.14% 及 13.57%。近三年公司期间费用呈现增长趋势。

5. 投资收益

最近三年及一期，公司分别实现投资收益 466,528.73 万元、1,082,359.36 万元、1,776,785.39 万元及 724,513.55 万元，占当期利润总额的比例分别为 92.60%、89.96%、126.09% 及 142.66%，是公司利润的重要来源之一。其中 2019 年，公司实现投资收益 46.65 亿元，主要由处置以公允价值计量且其变动计入当期损益的金融资产取得的投资收益、权益法核算的长期股权投资收益和其他债权投资在持有期间的利息收益组成。2020 年，公司实现投资收益 108.24 亿元，主要由处置交易性金融资产取得的投资收益和持有其他权益工具投资期间取得的股利收入组成。2021 年，公司实现投资收益 177.68 亿元，主要由处置交易性金融资产取得的投资收益和持有其他权益工具投资期间取得的股利收入组成。最近三年，公司投资收益明细如下所示：

表：最近三年公司投资收益情况

单位：万元

产生投资收益的来源	2021 年度	2020 年度	2019 年度
权益法核算的长期股权投资收益	403,563.26	116,134.90	11,371.57
成本法核算的长期股权投资收益	88.34	-	-
处置长期股权投资产生的投资收益	554.37	8,071.93	45.35
以摊余成本计量的金融资产终止确认收益	-2,468.39	-	-
持有交易性金融资产期间取得的投资收益（以公允价值计量且其变动记入当期损益的金融资产在持有期间的投资收益）	104,426.47	158,612.96	65,456.25
处置交易性金融资产取得的投资收益（处置以公允价值计量且其变动计入当期损益的金融资产取得的投资收益）	797,142.63	512,632.21	172,668.57
持有至到期投资期间取得的投资收益	-	-	-
可供出售金融资产期间取得的投资收益	-	-	-
处置可供出售金融资产取得的投资收益	-	-	-
债权投资持有期间的利息收益	1,184.31	6,642.59	-
其他债权投资在持有期间的利息收益	344.99	414.65	-
债权投资处置收益	-	-	25,540.57
其他债权投资处置收益	-	-	1,832.90
持有其他非流动金融资产期间取得的投资收益	474.60	4,278.64	-

产生投资收益的来源	2021 年度	2020 年度	2019 年度
丧失控制权后，剩余股权按公允价值重新计量产生的利得	-	67.52	-
持有其他权益工具投资期间取得的股利收入	467,458.34	276,436.95	186,109.42
处置衍生金融资产（负债）取得的投资收益	-	-	-
其他	4,016.47	-932.98	3,504.10
合计	1,776,785.39	1,082,359.36	466,528.73

6. 营业外收入

公司营业外收入主要包括对赌业绩补偿、政府补助、非流动资产处置利得和无法支付款项等。最近三年及一期，公司营业外收入分别为 20,792.17 万元、37,200.59 万元、38,186.04 万元和 8,089.40 万元，呈波动增长态势。2019 年营业外收入比 2018 年减少 14,162.62 万元，降幅 40.52%，主要系发行人对赌业绩收入减少所致。2020 年营业外收入比 2019 年增加 16,408.42 万元，增幅为 78.92%，主要系无法支付款项增加所致。

最近三年，公司营业外收入明细如下所示：

表：最近三年公司营业外收入明细

单位：万元

项目	2021 年度	2020 年度	2019 年度
非流动资产处置利得合计	247.14	1,400.82	145.87
其中：固定资产处置利得	-	-	145.87
接受捐赠	10.00	-	-
政府补助	991.90	1,959.58	5,413.78
盘盈利得	110.93		
罚没利得	197.33		
违约赔偿收入	18,530.13	14,280.67	5,284.45
违约金收入	2,540.83		
拆迁补偿收入	-	-	-
无法支付款项	8,472.41	13,365.76	1,367.09
其他利得	7,085.36	6,193.77	8,580.98
合计	38,186.04	37,200.59	20,792.17

表：2019-2021 年公司政府补助明细

单位：万元

项目	2021年	2020年	2019年
实体经济项目扶持奖励资金	352.22		
收高新区财政 2021 年度科技计划项目奖励	145.67		
收高新区财证局其他涉外发展服务补贴	75.00		
工业发展补助资金	70.29		
东城区发改委汇入企业奖励资金	29.00		
设备技改补助	14.00		
以工代训	31.96		
船舶污染项目补助款	-	434.00	-
建设补贴养老专项资金	-	282.60	-
政府补助	-	226.51	-
政府投资项目奖励	151.86	120.00	-
企业发展扶持资金	-	20.00	788.48
国资委下达 2020 年杭州市第一批商务发展外贸发展专项项目资金	-	54.20	-
防控疫情补贴	-	44.09	-
西城区发展和改革委员会 2019 年综合贡献奖金	20.00	50.00	-
东城社保划回培训补贴	-	12.10	-
其他补助	101.90	716.08	453.13
财政拨款离退休经费	-	-	23.00
环境保护与治理补助	-	-	1,200.00
奖励补助资金	-	-	225.67
企业知识产权认证补助	-	-	20.00
税费即征即退及优惠	-	-	2,619.45
项目补助	-	-	84.05
合计	991.90	1,959.58	5,413.78

7. 营业外支出

公司营业外支出主要包括非流动资产毁损报废损失、对外捐赠、赔偿金、违约金等支出、诉讼损失、罚款支出等。最近三年及一期，公司营业外支出分别为 49,149.87 万元、48,581.68 万元、17,421.01 万元和 2,807.70 万元，近三年有所波动。2021 年营业外支出比 2020 年下降 31,160.67 万元，跌幅 64.14%，主要系发行人诉讼损失支出大幅减少所致。

8. 盈利指标分析

最近三年及一期，公司营业毛利率分别为 6.88%、6.46%、6.31% 及 10.26%，整体毛利率水平较低，主要是由贸易行业特点决定，公司商品贸易业务毛利率较低，因其在营业收入占比最高，公司毛利率水平整体较低。报告期内，发行人处于稳增长、调结构时期，未来整体营业毛利率水平有望不断改善。

最近三年及一期，公司总资产报酬率分别为 2.99%、4.81%、3.88% 及 2.54%，净资产收益率分别为 2.05%、4.81%、4.74% 及 2.06%。

（六）营运能力

最近三年及一期，公司营运能力指标情况如下：

表：最近三年及一期公司营运能力指标

项目	2022年1-6月	2021年度	2020年度	2019年度
应收账款周转率	7.22	29.34	12.80	13.27
存货周转率	2.17	12.10	6.65	5.26
总资产周转率	0.06	0.33	0.37	0.41

2019-2021 年及 2022 年 1-6 月，应收账款周转率分别为 13.27、12.80、29.34 及 7.22，存货周转率分别为 5.26、6.65、12.10 及 2.17，总资产周转率分别为 0.41、0.37、0.33 及 0.06。报告期内，公司新增金融业务板块，资产规模迅速增长，导致资产周转率水平有所下滑。但整体而言，公司营运能力较强，各营运能力指标近年来均较为良好。

（七）关联交易情况

1. 关联方及关联关系

（1）公司控股股东及实际控制人

公司的控股股东和实际控制人均为国务院国资委，出资比例占公司实收资本的 100.00%。

（2）公司的子公司

公司的子公司情况详见“第三节发行人基本情况”之“四、发行人的重要权益投

资情况”之“（一）主要子公司情况”。

（3）公司的合营及联营公司

公司的合营及联营公司情况详见“第三节发行人基本情况”之“四、发行人的重要权益投资情况”之“（二）参股公司情况”。

（4）公司的董事和高级管理人员

公司的董事和高级管理人员情况详见“第三节发行人基本情况”之“六、发行人的董监高情况”。

（5）公司的其他关联方

表：发行人其他关联方

序号	其他关联方名称	与本公司的关系
1	中国新元资产管理公司	本公司托管单位
2	北京诚通科创投资有限公司	非合并范围公司
3	北京诚通颐年山庄有限公司	非合并范围公司
4	北京聚鑫博锐经贸有限责任公司	非合并范围公司
5	北京兴诚旺实业有限公司	非合并范围公司
6	诚通集团南方金属有限公司	非合并范围公司
7	佛山诚展置业有限公司	非合并范围公司
8	广州诚通金属公司	非合并范围公司
9	国企合作公司	非合并范围公司
10	海南省商业集团公司	非合并范围公司
11	华夏消防（集团）有限责任公司	非合并范围公司
12	鲁能新能源（集团）有限公司	非合并范围公司
13	宁夏美利纸业集团环保节能有限公司	非合并范围公司
14	上海诚通香山金属交易有限公司	非合并范围公司
15	泰德国际酒店管理集团有限公司	非合并范围公司
16	沅江纸业有限责任公司	非合并范围公司
17	中国百货纺织品有限公司	非合并范围公司
18	中国寰岛集团有限公司	非合并范围公司
19	中交（佛山顺德）置业有限公司	非合并范围公司
20	中商企业集团公司	非合并范围公司

序号	其他关联方名称	与本公司的关系
21	中冶美利林业开发有限公司	非合并范围公司
22	中冶美利西部生态建设有限公司	非合并范围公司
23	中冶美利云产业投资股份有限公司	非合并范围公司
24	中冶纸业集团有限公司	非合并范围公司
25	中冶纸业银河有限公司	非合并范围公司
26	安和国际发展有限公司	子公司关联
27	北京诚通工银股权投资基金	子公司关联
28	北京绿通企业管理中心（有限合伙）	子公司关联
29	贵州晓龙物流有限公司	子公司关联
30	合肥四方环保新材料有限责任公司	子公司关联
31	河北艾享农业科技有限公司	子公司关联
32	呼和浩特市友邦草业有限公司	子公司关联
33	湖南泰格林纸集团洪江纸业有限责任公司	子公司关联
34	洛阳矿山机械工程设计研究院有限责任公司	子公司关联
35	洛阳中重建筑安装工程有限责任公司	子公司关联
36	洛阳中重铸锻有限责任公司	子公司关联
37	洛阳中重自动化工程有限责任公司	子公司关联
38	南京电建中储房地产有限公司	子公司关联
39	南京泓通置业有限公司	子公司关联
40	内蒙古泽牧农业科技发展有限公司	子公司关联
41	宁夏艾享农业生态科技有限公司	子公司关联
42	四川联众供应链服务有限公司	子公司关联
43	武汉金浩商务管理有限公司	子公司关联
44	武汉商贸国有控股集团有限公司	子公司关联
45	武汉万信投资有限责任公司	子公司关联
46	中广核铀业物流（株洲）有限公司	子公司关联
47	中轻国泰机械有限公司	子公司关联
48	中信重工备件技术服务有限公司	子公司关联
49	中信重工工程技术有限责任公司	子公司关联
50	中信重工机械股份有限公司	子公司关联
51	中信重工洛阳重铸铁业有限责任公司	子公司关联
52	中信重工装备制造（漳州）有限公司	子公司关联

序号	其他关联方名称	与本公司的关系
53	中盐安徽红四方股份有限公司	子公司关联
54	中盐安徽红四方新型建材科技有限公司	子公司关联
55	中盐常州化工股份有限公司	子公司关联
56	珠海冠豪条码科技有限公司	子公司关联

2.关联交易情况

公司在经营活动中与关联方发生了关联交易，与关联方进行的交易是按一般正常商业条款或按相关协议进行，参照市场价格进行公允定价。发行人与纳入合并范围的子公司以及纳入合并范围的子公司之间的关联往来及交易在编制合并报表时已进行了抵销，因此未进行披露。

报告期内，发行人主要关联交易如下：

(1) 销售商品及提供劳务

表：2019年-2021年发行人出售商品和提供劳务的关联交易

单位：万元

关联方名称	关联交易内容	关联交易定价方式及决策程序	2021年度	2020年度	2019年度
中冶纸业银河有限公司	贸易销售	合同定价	53,616.58		
中信重工机械股份有限公司	提供劳务	协议定价	19,484.82		
中冶美利云产业投资股份有限公司	销售商品	合同定价	12,508.19		
北京中商三农农业发展有限公司	销售商品	合同定价	9,256.21		
中盐安徽红四方股份有限公司	物流服务	市场价格	8,608.10		
呼和浩特市友邦草业有限公司	销售商品	合同定价	3,760.32		
中冶纸业集团有限公司	销售商品	市场价格	3,305.54		
中盐常州化工股份有限公司	物流服务	市场价格	2,840.65		
中信重工机械股份有限公司	提供劳务	协议定价	2,624.20		
中盐安徽红四方新型建材科技有限公司	物流服务	市场价格	1,789.26		
中冶纸业集团有限公司	销售商品	市场价格	1,586.30		
四川联众供应链服务有限公司	物流服务	市场价格	1,491.27		

关联方名称	关联交易内容	关联交易定价方式及决策程序	2021年度	2020年度	2019年度
宁夏艾享农业生态科技有限公司	销售商品	合同定价	725.46		
岳阳英格瓷安泰矿物有限公司	水、电、汽	合同定价	696.46		
洛阳中重铸锻有限责任公司	提供劳务	协议定价	696.42		
内蒙古泽牧农业科技发展有限公司	销售商品	合同定价	529.45		
贵州晓龙物流有限公司	物流服务	协议定价	458.49		
武汉诚通钢铁物流有限公司	物流服务	市场价格	440.18		
宁夏美利纸业集团环保节能有限公司	污水处理服务	合同定价	428.14		
中广核铀业物流（北京）有限公司	货运代理服务	协议定价	351.62		
中广核铀业物流（株洲）有限公司	货运代理服务	协议定价	346.14		
中冶纸业银河有限公司	青岛-化机浆	以市场价格为基础，协商定价	301.40		
中信重工装备制造（漳州）有限公司	提供劳务	协议定价	245.77		
中信重工洛阳重铸铁业有限责任公司	提供劳务	协议定价	215.06		
合肥四方环保新材料有限责任公司	物流服务	市场价格	209.72		
中交（佛山顺德）置业有限公司	提供劳务	协议定价	193.17		
中信重工工程技术有限责任公司	提供劳务	协议定价	169.01		
佛山诚展置业有限公司	提供劳务	协议定价	136.16		
洛阳矿山机械工程设计研究院有限责任公司	提供劳务	协议定价	79.21		
诚通湖岸投资管理有限责任公司	咨询服务费	合同定价	71.67		
洛阳中重自动化工程有限责任公司	提供劳务	协议定价	59.12		
洛阳中重建建筑安装工程有限责任公司	提供劳务	协议定价	51.24		
中信重工备件技术服务有限公司	提供劳务	协议定价	50.71		
中冶美利云产业投资股份有限公司	物流服务	协议定价	50.12		
南京泓通置业有限公司	提供劳务	协议定价	35.94		
中冶美利云产业投资股份有限公司	贸易销售	合同定价	30.31		

关联方名称	关联交易内容	关联交易定价方式及决策程序	2021年度	2020年度	2019年度
中轻国泰机械有限公司	水、电、汽、材料	合同定价	13.02		
沅江纸业有限责任公司	建安劳务	合同定价	0.25		
中信重工机械股份有限公司	提供劳务	合同定价		5,593.30	-
北京诚通工银股权投资基金（有限合伙）	管理费	协议价格		3,396.23	-
呼和浩特市友邦草业有限公司	商品贸易	合同定价		2,756.36	-
呼和浩特市友邦草业有限公司宁夏分公司	商品贸易	合同定价		2,010.10	-
贵州晓龙物流有限公司	公路运输收入	协议约定		1,372.19	-
中广核铀业物流（北京）有限公司	货运代理服务	合同定价		856.63	-
洛阳中重铸锻有限责任公司	提供劳务	合同定价		499.07	-
中信重工工程技术有限责任公司	提供劳务	合同定价		298.92	-
合肥四方环保新材料有限责任公司	物流服务	市场定价		241.72	-
中商艾享生态科技股份有限公司	土地使用费	协议价		172.20	-
中交（佛山顺德）置业有限公司	销售商品	合同定价		161.25	-
中信重工洛阳重铸铁业有限责任公司	提供劳务	合同定价		91.91	-
洛阳中重自动化工程有限责任公司	提供劳务	合同定价		84.92	-
洛阳中重发电设备有限责任公司	提供劳务	合同定价		73.58	-
中信重工备件技术服务有限公司	提供劳务	合同定价		41.54	-
洛阳矿山机械工程设计研究院有限责任公司	提供劳务	合同定价		9.17	-
洛阳中重建筑安装工程有限责任公司	提供劳务	合同定价		5.88	-
中信重工机械股份有限公司	提供劳务	合同定价		5,593.30	-
北京诚通工银股权投资基金（有限合伙）	管理费	协议价格		3,396.23	-
呼和浩特市友邦草业有限公司	商品贸易	合同定价		2,756.36	-
广州市晨辉纸业有限公司	销售产品	市场定价		-	-

关联方名称	关联交易内容	关联交易定价方式及决策程序	2021年度	2020年度	2019年度
宁波九亨农业科技发展有限公司	土地销售、建筑施工	市场价格		-	208.63
呼和浩特市友邦草业有限公司	出售商品	市场价格		-	-
中冶纸业集团有限公司	技术、运输服务	内部合同价		-	2.83
沅江纸业有限责任公司	销售商品及劳务	以市场价格为基础，协商定价		552.91	-
沅江纸业有限责任公司	资金占用使用费	以市场价格为基础，协商定价		-	2,985.74
宁夏美利纸业集团节能环保有限公司	销售商品	合同定价		438.41	-
中冶美利云产业投资股份有限公司	销售商品	以市场价格为基础，协商定价		667.46	-
中冶美利云产业投资股份有限公司	纸	以市场价格为基础，协商定价		-	1,030.39
中冶美利云产业投资股份有限公司	物流服务	市场定价		-	-
中冶纸业银河有限公司	销售商品	以市场价格为基础，协商定价		385.11	-
中冶纸业银河有限公司	浆板	以市场价格为基础，协商定价		-	-
岳阳英格瓷安泰矿物有限公司	水电汽、餐饮	以市场价格为基础，协商定价		241.54	681.03
中轻国泰机械有限公司	水、电、汽、材料、工程施工等	以市场价格为基础，协商定价		30.69	137.02
北京中商三农农业发展有限公司	销售商品	合同定价		64,008.47	49,659.08
北京中商三农农业发展有限公司	出售商品	以市场价格为基础，协商定价		-	-
天津滨海中储物流有限公司	其他业务	协议定价		-	-
中盐安徽红四方股份有限公司	物流服务	市场定价		8,132.36	-
合肥四方磷复肥有限责任公司	物流服务	市场定价		-	-
中盐常州化工股份有限公司	物流服务	市场定价		2,427.46	2,891.97
中盐安徽红四方新型建材科技有限公司	物流运输及服务	市场定价		1,013.43	-
中盐安徽红四方肥业股份有限公司	物流服务	市场定价		142.82	111.18-
中盐安徽红四方锂电有限公司	物流服务	市场定价		3.26	-

关联方名称	关联交易内容	关联交易定价方式及决策程序	2021年度	2020年度	2019年度
中盐镇江盐化有限公司	物流服务	市场价格		-	-
武汉诚通钢铁物流有限公司	物流业务	合同定价		415.35	-
武汉诚通钢铁物流有限公司	仓储费	协议定价		-	-
天津中储恒丰置业有限公司	其他业务	市场定价		-	-
天津中储恒丰置业有限公司	其他业务	市场定价		-	-
中商艾享生态科技股份有限公司	商品贸易	合同定价		18,893.35	4,390.09
呼和浩特市友邦草业有限公司宁夏分公司	商品贸易	合同定价		-	2,806.33
中商企业集团公司	劳务费	协议价		495.57	945.25
大安国际物流（北京）有限公司	提供劳务	以市场价格为基础，协商定价		2,729.87	756.06
北京工道创新投资有限公司	技术服务与物业服务	内部合同价		33.50	16.31
南京泓通置业有限公司	销售商品	以市场价格为基础，协商定价		56.82	14.47
北京国海海工资产管理	技术服务与物业服务	内部合同价		-	9.43
中冶美利浆纸有限公司	房地产业	以市场价格为基础，协商定价		-	8.22
华通金属产业发展有限公司	技术服务与物业服务	内部合同价		5.70	6.86
中储物流投资管理（宁波）有限公司	技术服务与物业服务	内部合同价		2.05	1.67
合计			127,455.68	118,341.11	14,000.33

(2) 采购商品及接受劳务

表：2019年-2021年发行人采购商品和接受劳务的关联交易

单位：万元

关联方名称	关联交易内容	关联交易定价方式及决策程序	2021年度	2020年度	2019年度
武汉诚通钢铁物流有限公司	物流服务	市场价格	28.81	-	-

关联方名称	关联交易内容	关联交易定价方式及决策程序	2021 年度	2020 年度	2019 年度
四川联众供应链服务有限公司	物流服务	市场价格	8.33	-	-
贵州晓龙物流有限公司	堆渣费	合同约定	1,085.57	1,474.85	-
迅诚国际物流有限公司	接受劳务	合同约定		1,379.13	-
中盐安徽红四方肥业股份有限公司	化工材料贸易	以市场价格为基础，协商定价		531.99	-
宁夏美利纸业集团环保节能有限公司	购买商品	以市场价格为基础，协商定价	198.28	288.31	-
沅江纸业有限责任公司	购买商品	以市场价格为基础，协商定价		7,312.08	-
亳州古井销售有限公司	公路运输	以市场价格为基础，协商定价		3,342.88	-
武汉商贸国有控股集团有限公司	财务咨询费	市场价格		28.49	-
岳阳英格瓷安泰矿物有限公司	化工材料	以市场价格为基础，协商定价	5,422.60	5,992.43	-
岳阳英格瓷安泰矿物有限公司	轻钙	市场价		-	5,578.91
中轻国泰机械有限公司	购买商品	以市场价格为基础，协商定价	1,998.74	1,884.79	1,745.21
中冶美利浆纸有限公司	材料	市场价		-	33.98
中冶纸业银河有限公司	购买商品	以市场价格为基础，协商定价	1,132.90	4,749.87	1,503.62
广州市晨辉纸业有限公司	市场价	以市场价格为基础，协商定价		-	-
中冶美利云产业投资股份有限公司	购买商品	以市场价格为基础，协商定价	31.23	296.41	-
宁波市北仑区绿地园艺场	苗木	以市场价格为基础，协商定价		113.68	92.07

关联方名称	关联交易内容	关联交易定价方式及决策程序	2021 年度	2020 年度	2019 年度
中广核铀业物流（北京）有限公司	货运代理服务	以市场价格为基础，协商定价		-	1,511.70
大安国际物流（北京）有限公司	接受劳务	以市场价格为基础，协商定价		-	756.06
合计			9,906.46	27,394.92	11,221.56

(3) 应收及应付关联方款项

应收关联方款项

表：2019 年末-2021 年末发行人应收关联方款项

单位：万元

关联方	2021 年末		2020 年末		2019 年末	
	账面余额	坏账准备	账面余额	坏账准备	账面余额	坏账准备
应收账款：						
珠海冠豪条码科技有限公司	5,243.30	5,243.30	-	-	-	-
呼和浩特市友邦草业有限公司	3,360.32	-	-	-	-	-
广州诚通金属公司	3,055.86	3,055.86	-	-	-	-
中冶美利西部生态建设有限公司	2,244.73	1,795.78	-	-	-	-
北京绿通企业管理中心（有限合伙）	1,256.03	-	-	-	-	-
中冶美利云产业投资股份有限公司	960.33	960.33	-	-	-	-
宁夏艾享农业生态科技有限公司	725.46	-	-	-	-	-
中冶纸业银河有限公司	138.02	-	-	-	-	-
宁夏美利纸业集团环保节能有限公司	112.52	-	-	-	-	-
湖南泰格林纸集团洪江纸业有限责任公司	30.93	30.93	-	-	-	-
中信重工工程技术有限责任公司			651.48	-	-	-
合肥四方环保新材料有限责任公司			462.80	-	-	-
中信重工机械股份有限公司			359.02	-	-	-
贵州晓龙物流有限公司			331.60	-	-	-

关联方	2021 年末		2020 年末		2019 年末	
	账面余额	坏账准备	账面余额	坏账准备	账面余额	坏账准备
洛阳中重发电设备有限责任公司			207.92	-	-	-
洛阳中重铸锻有限责任公司			145.03	-	-	-
洛阳中重自动化工程有限责任公司			46.52	-	-	-
北京通盈工融一号股权投资基金合伙企业（有限合伙）	252.37		11.41	-	-	-
宁夏美利纸业集团环保节能有限公司	243.34		10.48	-	-	-
中信重工工程技术有限责任公司			651.48	-	-	-
亳州古井销售有限公司			96.41	-	-	-
广州诚通金属公司	81.16		3,055.86	3,055.86	3,055.86	3,055.86
广州市晨辉纸业有限公司			-	-	-	-
呼和浩特市友邦草业有限公司	0.50		1,846.69	-	6,386.45	-
湖南泰格林纸集团洪江纸业有限责任公司	0.28		30.93	30.93	30.93	30.93
武汉诚通钢铁物流有限公司			-	-	-	-
沅江纸业有限责任公司			47.24	7.93	6,645.35	861.48
中广核铀业物流（北京）有限公司			-	-	-	-
中盐安徽红四方肥业股份有限公司			48.17	-	5.72	-
中盐安徽红四方股份有限公司			788.58	-	1,408.86	-
中盐安徽红四方锂电有限公司			26.21	-	32.75	-
中盐安徽红四方新型建材科技有限公司			-	-	142.54	-
中冶美利西部生态建设有限公司			2,244.73	1,122.36	2,244.73	1,122.36
中冶美利云产业投资股份有限公司（本部）			960.33	-	1,460.76	-
中冶纸业银河有限公司			-	-	-	-
北京中商三农农业发展有限公司			-	-	1,503.66	-
大安国际物流（北京）有限公司			-	-	756.06	-

关联方	2021 年末		2020 年末		2019 年末	
	账面余额	坏账准备	账面余额	坏账准备	账面余额	坏账准备
呼和浩特市友邦草业有限公司宁夏分公司			3,886.06	-	2,807.73	-
南京兰埔成实业有限公司			-	-	50.00	50.00
南京塑料包装材料总厂			-	-	332.53	332.53
宁波九亨农业科技发展有限公司			227.40	22.74	227.40	-
天津天铁炼焦化工有限公司			-	-	225.06	-
岳阳英格瓷安泰矿物有限公司			13.16	-	6.90	-
中包国际贸易有限公司			-	-	42.72	42.72
中广核铀业物流（北京）有限公司			-	-	25.50	1.28
中国包装国际贸易公司			-	-	365.29	365.29
中国包装基地建设公司			-	-	1,596.83	1,596.83
中国包装物资（集团）总公司			-	-	197.14	197.14
中国利通置业有限公司			-	-	620.90	620.90
中商艾享生态科技股份有限公司			14,779.22	-	4,364.21	-
中物金象医药物流有限公司			18.58	-	93.46	-
合计	17,705.15	11,086.20	30,295.82	4,239.82	34,629.36	8,277.32
预付账款：						
海南省商业集团公司	141.44	141.44				
呼和浩特市友邦草业有限公司			5,800.00	-	-	-
贵州晓龙物流有限公司			846.56	-	-	-
广州市晨辉纸业有限公司			-	-	-	-
中冶美利云产业投资股份有限公司			48.24	-	3.98	-
诚通集团南方金属有限公司	4,466.90	4,466.90	4,466.90	4,466.90	4,466.90	4,466.90
北京兴诚旺实业有限公司			-	-	9.29	-
中冶纸业银河有限公司			-	-	182.28	-
合计	4,608.34	4,608.34	11,161.70	4,466.90	4,662.46	4,466.90
应收利息：						

关联方	2021 年末		2020 年末		2019 年末	
	账面余额	坏账准备	账面余额	坏账准备	账面余额	坏账准备
北京诚通科创投资有限公司			-	-	37.05	-
南京泓通置业有限公司			-	-	105.72	-
天津滨海中储物流有限公司			-	-	52.24	-
中国国际企业合作公司			-	-	26.10	-
北京兴诚旺实业有限公司			10,377.41	-	8,533.14	-
中国新元资产管理公司			-	-	1,692.81	-
合计	-	-	10,377.41	-	10,447.06	-
应收票据:						
中冶美利云产业投资股份有限公司			-	-	-	-
合计	-	-	-	-	-	-
其他应收款						
沅江纸业有限责任公司	153,661.77	110,292.03	-	-	-	-
泰德国际酒店管理集团有限公司	25,277.12	25,277.12	-	-	-	-
珠海冠豪条码科技有限公司	5,653.34	5,653.34	-	-	-	-
国企合作公司	2,429.20	2,429.20	-	-	-	-
中冶纸业集团有限公司	2,244.73	-	-	-	-	-
中国寰岛集团有限公司	283.57	-	-	-	-	-
华夏消防(集团)有限责任公司	253.36	-	-	-	-	-
波司登友谊国际有限公司	56.51	-	-	-	-	-
中冶美利林业开发有限公司	0.50	-	-	-	-	-
华运物流实业公司			1,558.66	-	-	-
国开发展基金有限公司			1,160.00	-	-	-
呼和浩特市友邦草业有限公司			376.07	-	-	-
北京新元智云科贸有限公司			240.00	-	-	-
泰得国际酒店管理(集团)有限公司			25,277.12	25,277.12	-	-
安徽古井贡酒股份有限公司			-	-	-	-
安徽龙瑞玻璃有限公司			-	-	-	-

关联方	2021 年末		2020 年末		2019 年末	
	账面余额	坏账准备	账面余额	坏账准备	账面余额	坏账准备
包头诚通能源投资有限公司			-	-	-	-
北京诚通培训中心			520.78	-	338.64	-
北京诚通颐年山庄有限公司	2,000.00	2,000.00	-	-	2,000.00	-
北京聚鑫博锐经贸有限责任公司	164,717.00	-	-	-	1,217.00	-
北京兴诚旺实业有限公司	42,940.31	-	28,240.64	-	17,100.55	-
北京中物储国际物流科技有限公司			-	-	0.04	-
波司登-友谊国际有限责任公司			57.67	-	2.85	-
亳州古井销售有限公司			-	-	-	-
察右后旗蓝天房地产开发有限公司			397.29	-	534.51	-
诚通集团南方金属有限公司	4,180.18	3,773.58	3,773.58	3,773.58	3,773.58	3,773.58
广州诚通金属公司	8,567.31	8,567.31	8,567.31	8,567.31	8,567.31	8,567.31
湖南泰格林纸集团洪江纸业有限责任公司	24,163.40	24,163.40	23,069.42	23,069.42	24,035.95	24,035.95
华夏消防（集团）公司			-	-	-	-
南京电建中储房地产有限公司			53,979.65	-	-	-
南京塑料包装材料总厂			332.53	332.53	-	-
汕尾友谊大厦			1,478.18	1,478.18	1,478.18	1,478.18
上海诚通香山金属交易有限公司	357.00	357.00	357.00	357.00	357.00	357.00
泰得国际酒店管理（集团）有限公司			-	-	25,277.12	25,277.12
天津滨海中储物流有限公司			-	-	-	-
天津中储恒丰置业有限公司			51,535.17	-	84,250.05	-
烟台信达包装器材有限公司			-	-	1,339.08	1,339.08
沅江纸业有限责任公司 ¹			132,390.24	110,298.05	85,813.89	39,263.71
中国包装报社			-	-	330.02	330.02
中国包装基地建设公司			1,530.05	1,530.05	-	-
中国国际企业合作公司			3,029.25	-	3,028.18	-
中国寰岛（集团）公司			245.11	-	245.11	-

关联方	2021 年末		2020 年末		2019 年末	
	账面余额	坏账准备	账面余额	坏账准备	账面余额	坏账准备
中国利通置业有限公司			620.38	620.38	-	-
中国铁路物资集团有限公司			100,000.00	-	-	-
中国物资再生利用北京公司			25.22	25.22	-	-
中国新元资产管理公司	4,492.50	-	13,529.80	-	-	-
中商外贸有限公司			221.25	221.25	-	-
中盐安徽红四方股份有限公司			2.55	-	12.91	-
中冶美利西部生态建设有限公司			-	-	0.50	-
重庆华达纸品有限公司			-	-	1,989.11	1,989.11
北京诚通科创投资有限公司	16.00	-	16.00	-	5,000.00	-
佛山诚展置业有限公司	92,706.12	-	108,578.85	-	-	-
海南省商业集团公司	141.44	141.44	141.44	141.44	141.44	-
刘长庚			-	-	266.61	-
南京泓通置业有限公司	56,497.40	-	34,600.00	-	-	-
内蒙古诚通能源投资有限公司			1,816.47	1,816.47	1,736.56	1,736.56
沈阳中储物流中心			750.00	-	-	-
天津天铁炼焦化工有限公司			-	-	20.00	-
武汉柒泉联众储运有限公司			-	-	0.22	-
中国包装物资（集团）总公司			197.14	197.14	197.14	197.14
中国物资再生利用北京公司			-	-	25.22	25.22
中交（佛山顺德）置业有限公司	63,142.83	-	65,295.93	-	-	-
中商企业集团公司			-	-	4,700.00	-
中商外贸有限公司			-	-	223.70	221.25
中冶纸业银河有限公司	41.37	-	-	-	100.00	-
合计	653,822.96	182,654.42	663,910.74	177,705.13	591,675.18	60,760.21
其他流动资产						
中国新元资产管理公司	-	-	14,679.31	-	14,128.41	-
中国国际企业合作公司	-	-	339.15	-	326.10	-

关联方	2021 年末		2020 年末		2019 年末	
	账面余额	坏账准备	账面余额	坏账准备	账面余额	坏账准备
合计	-	-	15,018.46	-	14,454.51	-
其他非流动资产						
中国新元资产管理公司			-	-	-	-
中国国际企业合作公司			-	-	-	-
北京诚通科创投资有限公司			-	-	-	-
合计	-	-	-	-	-	-
债权投资						
鲁能新能源（集团）有限公司	10,000.00					
北京诚通科创投资有限公司			5,826.33	-	427.05	-
合计	10,000.00		5,826.33	-	427.05	-
应收款项融资						
中冶美利云产业投资股份有限公司	103.32		268.17	-	-	-
合计	103.32		268.17	-	-	-

注：1.沅江纸业原为发行人财务报表合并范围内子公司，2015 年转为托管经营，纳入发行人资产经营平台重组整合，不再纳入发行人合并财务报表。

应付关联方款项

表：2019 年末-2021 年末发行人应付关联方款项

单位：万元

关联方名称	2021 年末	2020 年末	2019 年末
应付账款：			
迅诚国际物流有限公司		2,135.19	-
广州市晨辉纸业有限公司		-	-
湖南泰格林纸洪江纸业有限责任公司		-	-
天津中储创世物流有限公司		-	-
岳阳城陵矶港务有限责任公司		-	-
岳阳英格瓷安泰矿物有限公司	544.15	575.23	773.80
中轻国泰机械有限公司	318.91	241.08	34.61
中冶美利浆纸有限公司		-	-
中冶美利云产业投资股份有限公司		-	-

关联方名称	2021 年末	2020 年末	2019 年末
中冶纸业集团有限公司		223.27	-
中冶纸业银河有限公司	498.33	-	-
重庆华江印务有限责任公司		-	-
大安国际物流（北京）有限公司		-	756.06
沅江纸业有限责任公司		669.69	156.56
中国包装国贸公司浙江分公司		-	136.22
合同负债：			
中冶纸业银河有限公司	5,449.58	3,909.22	161.31
沅江纸业有限责任公司	653.58	563.44	-
北京中商三农农业发展有限公司		388.66	120.54
中冶美利云产业投资股份有限公司	1,025.17	275.04	-
预收账款：			
北京诚通盛世贸易有限公司		-	130.82
北京中商三农农业发展有限公司		-	131.39
广州市晨辉纸业有限公司		-	-
呼和浩特市友邦草业有限公司		-	-
临清新银河实业有限公司		-	-
中冶纸业银河有限公司		-	182.28
北京兴诚旺实业有限公司		-	9.29
其他应付款：			
河北艾享农业科技有限公司	0.10		
波司登友谊国际有限公司	24.80		
华夏消防（集团）有限责任公司	458.50		
安和国际发展有限公司	552.06		
大安国际物流（北京）有限公司		4,218.31	-
中冶纸业银河有限公司		9.39	923.50
北京聚鑫博锐经贸有限责任公司	157,310.65	104,000.00	104,000.00
北京兴诚旺实业有限公司	5,171.15	-	-
北京中慧人和科技发展有限公司		-	-
北京中商三农农业发展有限公司		-	8.17
诚通集团北方金属公司		-	-
诚通集团南方金属有限公司	3,668.22	-	3,604.17

关联方名称	2021 年末	2020 年末	2019 年末
哈尔滨中集集装箱有限责任公司		-	-
宏运（北京）投资基金管理有限公司		-	-
上海诚通金属公司		-	-
天津中储创世物流有限公司		-	-
武汉金浩商务管理有限公司		-	-
武汉商贸国有控股集团有限公司		2,845.00	-
中储沈阳虎石台一库		108.12	108.12
中国国际企业合作公司		-	900.00
中国五金交电化工公司		1,407.40	-
中国有色金属材料华北公司		-	-
中商企业集团公司	25.00	7,082.07	5,926.88
中冶纸业银河有限公司		-	0.09
陈平		12,000.00	10,000.00
北京盈商通贸易发展有限公司		5,869.83	3,985.47
华运物流实业公司		3,480.00	3,480.00
南京泓通置业有限公司		-	1,000.00
北京中包利通投资管理有限公司		650.00	650.00
海南省商业集团公司	8.24	8.24	8.24
应付利息：			
北京聚鑫博锐经贸有限责任公司		-	-
吸收存款：			
北京聚鑫博锐经贸有限责任公司		-	-
北京兴诚旺实业有限公司		-	-
临清新银河实业有限公司		-	-
中国新元资产管理公司		-	-
中商企业集团公司		-	-
北京盈商通贸易发展有限公司		-	-
合计		150,659.19	132,237.71

（4）关联托管/承包情况

2016 年 4 月 29 日，国务院国资委决定由公司对中国铁路物资（集团）总公司实施托管，托管期内各主体权利义务不变，托管期内不会对公司日常管理、生产经

营及偿债能力产生不利影响。

托管期间成立中国铁物管理委员会（以下简称“管委会”），管委会全权负责中国铁物的改革脱困工作，主要工作任务包括制定并组织实施托管工作方案；风险损失追偿；资产清查与盘活；债务重组等工作。托管期间，“中国铁物封闭运行，单独核算，单独考核”。

（5）关联租赁情况

无。

（6）关联担保情况

发行人对外关联担保情况具体参见本期债券募集说明书第五节“三、发行人财务状况分析”之“（七）对外担保情况”。

（7）关联方资金拆借

表：2021 年末发行人向关联方拆入资金

单位：万元

关联方	拆入金额	起始日	到期日	说明（利息）
武汉商贸国有控股集团有限公司	1,622.00	2019-1-1	无固定到期日	118.10
武汉商贸国有控股集团有限公司	1,223.00	2020-12-29	无固定到期日	
武汉金浩商务管理有限公司	400.00	2019-1-1	无固定到期日	8.00
武汉万信投资有限责任公司	303.00	2020-12-29	无固定到期日	5.91

表：2021 年末发行人向关联方拆出资金

单位：万元

关联方	拆出金额	起始日	到期日
中国新元资产管理公司	12,435.60	2016-12-6	2017-12-5
北京诚通科创投资有限公司	390.00	2017-12-28	2020-12-27
北京诚通科创投资有限公司	4,984.00	2019-2-26	2022-2-25
南京电建中储房地产有限公司	49,000.00	2020-8-20	2022-8-20
南京电建中储房地产有限公司	4,900.00	2021-8-3	2022-8-3
天津中储恒丰置业有限公司	44,563.77	2018-7-1	2023-11-23
南京泓通置业有限公司	1,800.00	2018-7-10	2021-1-20
南京泓通置业有限公司	25,000.00	2018-6-28	实际还款日
南京泓通置业有限公司	3,000.00	2018-6-28	2021-11-22
南京泓通置业有限公司	200.00	2018-8-15	2021-1-20
南京泓通置业有限公司	3,590.00	2018-12-18	实际还款日
南京泓通置业有限公司	1,010.00	2019-1-29	实际还款日

关联方	拆出金额	起始日	到期日
南京泓通置业有限公司	26,000.00	2021-11-6	2021-12-31
南京泓通置业有限公司	26,500.00	2021-11-6	实际还款日
中交（佛山顺德）置业有限公司	10,000.00	2019-7-26	2021-2-22
中交（佛山顺德）置业有限公司	9,430.00	2019-7-26	实际还款日
中交（佛山顺德）置业有限公司	17,359.75	2019-9-4	实际还款日
中交（佛山顺德）置业有限公司	26,789.75	2019-10-10	实际还款日
中交（佛山顺德）置业有限公司	106.65	2019-11-13	实际还款日
中交（佛山顺德）置业有限公司	1,609.78	2019-12-5	实际还款日
佛山诚展置业有限公司	8,960.00	2019-8-27	实际还款日
佛山诚展置业有限公司	13,740.00	2019-10-11	实际还款日
佛山诚展置业有限公司	6,175.00	2019-10-11	2021-12-24
佛山诚展置业有限公司	6,125.00	2019-12-11	2021-12-24
佛山诚展置业有限公司	10,000.00	2019-12-11	2021-12-24
佛山诚展置业有限公司	686.95	2019-12-11	2021-9-25
佛山诚展置业有限公司	1,313.05	2019-12-11	2021-6-8
佛山诚展置业有限公司	11,650.00	2019-12-11	2021-1-15
佛山诚展置业有限公司	2,012.55	2019-12-13	2021-1-15
佛山诚展置业有限公司	1,770.00	2020-7-6	2021-1-15
佛山诚展置业有限公司	11,507.50	2020-8-27	实际还款日
佛山诚展置业有限公司	17,261.25	2020-10-14	实际还款日
佛山诚展置业有限公司	17,261.25	2020-12-16	实际还款日
佛山诚展置业有限公司	116.30	2020-12-21	实际还款日
佛山诚展置业有限公司	11,507.50	2021-3-11	实际还款日
佛山诚展置业有限公司	182.14	2021-3-25	实际还款日
佛山诚展置业有限公司	1,763.85	2021-4-6	实际还款日
佛山诚展置业有限公司	3,300.00	2021-10-15	实际还款日

（八）对外担保情况

截至 2021 年末，发行人对外担保（不含发行人与子公司之间的担保）余额不超过 0.00 万元。

（九）未决诉讼、仲裁情况

截至 2021 年 12 月 31 日，发行人及其子公司存在以下尚未审结的重大诉讼及仲裁案件：

表：发行人及其子公司存在以下尚未审结的重大诉讼及仲裁案件

序号	原告	被告	争议金额 (万元)	案由	争议解决 方式	截至报告期末案件 进展情况
1	中国诚通金属 (集团)公司	北京城乡建设集团 有限责任公司及其 山东分公司	18,800.00	合同纠纷	诉讼	作出二审判决，判 决驳回诚通金属上 诉，维持原判，诚 通金属目前正在准

序号	原告	被告	争议金额 (万元)	案由	争议解决 方式	截至报告期末案件 进展情况
						备该案再审材料
2	中国诚通金属 (集团)公司	河北方正联诚重工 机械集团有限公司	7,583.43	合同纠纷	诉讼	执行中
3	中国诚通金属 (集团)公司	北京京西建设集团 有限责任公司	5,004.50	合同纠纷	诉讼	诚通金属与京西建设签署和解协议,目前仍剩余 200.00 万元未清偿

上述尚未审结的诉讼案件均为发行人及其重要子公司在正常生产经营过程中发生的民事案件及行政诉讼案件,不存在因发行人及其重要子公司违反法律法规所导致的刑事诉讼案件;上述案件的争议金额与发行人的资产规模相比数额较小。据此,上述未审结的案件不会对发行人本次发行构成重大不利影响。

(十) 受限资产情况

截至 2021 年 12 月 31 日,公司受限资产具体情况如下:

表: 公司 2021 年 12 月末受限资产情况

单位: 万元

项目	期末账面价值	受限原因
一、用于抵押的资产		
存货	153,365.31	抵押借款
投资性房地产	95,076.30	抵押借款
固定资产	10,079.47	抵押借款
固定资产	12,747.81	融资租赁
无形资产	62,751.87	土地使用权抵押借款
小计	334,020.76	-
二、其他所有权受限的资产		
货币资金	402,241.55	保证金、被冻结的银行存款等
货币资金	86,292.08	存放中央银行法定存款准备金及应计利息
货币资金	17,507.44	预售监管资金
应收款项融资	15,413.23	资产池质押
其他流动资产	108,386.90	境外账户冻结资金
长期应收款	60,389.49	质押借款
其他非流动资产	5,011.87	质押存单
小计	695,242.56	-
合计	1,029,263.32	-

四、或有事项及其他重要事项

(一) 资产负债表日后事项

1. 广东冠豪高新技术股份有限公司 2021 年限制性股票激励计划首次授予相关事项

2022 年 1 月 1 日，公司获得实际控制人中国诚通控股集团有限公司转发的国务院国有资产监督管理委员会（以下简称“国务院国资委”）《关于广东冠豪高新技术股份有限公司实施限制性股票激励计划的批复》（国资考分〔2021〕634 号），国务院国资委原则同意公司实施限制性股票激励计划。

2022 年 1 月 17 日，公司召开 2022 年第一次临时股东大会，审议并通过了《关于〈公司 2021 年限制性股票激励计划（草案修订稿）〉及其摘要的议案》《关于〈公司 2021 年限制性股票激励计划管理办法（修订稿）〉的议案》《关于〈公司 2021 年限制性股票激励计划实施考核管理办法（修订稿）〉的议案》《关于提请股东大会授权董事会办理公司 2021 年限制性股票激励计划（修订稿）有关事项的议案》等相关议案。

2022 年 1 月 20 日，公司召开第八届董事会第八次会议、第八届监事会第六次会议审议通过《关于向激励对象首次授予限制性股票的议案》。

本计划首次授予的限制性股票价格为 2.77 元/股，首次行权日为 2022 年底，对本期报表无影响。

2. 2021 年 12 月 14 日，本公司与新时代证券股份有限公司签署《产权交易合同》，本公司收购新时代证券股份有限公司 98.24% 的股权，股权转让底价 131.35 亿元。3 月 25 日，证监会发布公告，核准本公司成为新时代证券股份有限公司主要股东。

2. 或有资产

无。

3. 其他需说明的或有事项

（1）诚通金属与广州建筑股份有限公司签订合作协议书

由诚通金属承担广州建筑股份有限公司承建的“喀什国际商贸城项目”钢材采购配送服务。合同在执行过程中，广州建筑股份有限公司将该工程项目分包给其成员

企业，并要求一切材料款的结算，由各分包企业直接对接供应商，向材料供应商付款时需按照项目投资方工程款拨付进度，进行结算；工程款拨付之前，供应商不得提前开票，否则项目无法入账。由于项目投资方后续资金到位缓慢及“喀什国际商贸城项目”销售不畅，影响到工程结算，截至 2014 年 12 月 31 日，诚通金属尚有钢材 9,170.625 吨、账面价值 3,758.34 万元（不含税价）未进行结算，诚通金属 2014 年度做无票收入处理。2016 年度，诚通金属正式结算钢材 4,870.7895 吨，账面价值为 2,204.57 万元，其中包括当年广州建筑股份有限公司以自有的喀什广州新城 A180 铺、喀什广州新城 A182 铺、喀什广州新城 A183 铺、喀什广州新城 A184 铺、喀什广州新城 A185 铺、喀什广州新城 A186 铺、喀什广州新城 A187 铺、喀什广州新城 A188 铺、喀什广州新城 A189 铺、喀什广州新城 A190 铺、喀什广州新城 A191 铺、喀什广州新城 A192 铺、喀什广州新城 A193 铺、喀什广州新城 A194 铺、喀什广州新城 A195 铺、喀什广州新城 A196 铺、喀什广州新城 A197 铺、喀什广州新城 A198 铺的房产进行追偿，商铺房产的合计价值 449.31 万元，2016 年冲减无票收入 169.50 万元，目前尚有约 4,299.8355 吨，价值 1,384.27 万元未结算，已对该应收账款全额计提减值准备。

（2）岳阳林纸股份有限公司开具保函

截止至 2021 年 12 月 31 日，岳阳林纸股份有限公司因为业务需要，开具保函合计 13,331.65 万元。

（3）岳阳林纸股份有限公司售后回租业务

岳阳林纸股份有限公司可在岳阳分公司账面净值合计为 62,500.00 万元的设备范围内（在八号纸机设备、脱墨浆生产线设备范围内，根据实际融资额确定）的设备资产作为标的物，以售后回租方式向中航国际租赁有限公司申请融资租赁，租赁本金不超过人民币 50,000.00 万元（含 50,000.00 万元），租赁期限 4 年。

2018 年 6 月，岳阳林纸股份有限公司与中航国际租赁有限公司签订《转让合同》《融资租赁合同》。合同约定公司将 8 号造纸机造纸设备出售给中航国际租赁有限公司，开展了本金为 2.5 亿元的融资租赁业务，租赁期限 4 年。

（4）广东冠豪高新技术股份有限公司票据背书贴现

广东冠豪高新技术股份有限公司合计已背书未到期的银行承兑汇票 74,518.52 万元，到期日为 2022 年 1 月至 2022 年 10 月；期末本公司已贴现未到期的银行承兑汇票 105,505.73 万元，到期日为 2022 年 1 月至 2022 年 10 月。

（二）其他重要事项

1. 发行人持有联营企业中国绿发投资集团有限公司 40.00% 股权，按权益法核算，中国绿发于 2020 年 7 月 31 日以无偿划转的方式接收鲁能集团有限公司 100.00% 股权和都城伟业集团有限公司 100.00% 股权，发行人按持股比例合计调增资本公积 312.74 亿元。

2. 发行人向国家石油天然气管网集团有限公司增资入股，国家管网公司成立于 2019 年 12 月 6 日，注册资本 5,000.00 亿元。第一大股东为中国石油，持股比例为 29.90%，发行人出资 643.50 亿元，持有管网公司 12.87% 股权，与中国国新并列为第二大股东。”

3. 发行人向中国电气装备集团有限公司现金增资 46 亿元。本次增资后中国电气装备集团有限公司注册资本拟定为 300 亿元，形成国资委 42.5%、中国诚通 25%、中国国新 25%、社保基金理事会 7.5% 的股权结构安排。（现金增资 46 亿，国资委划转 46 亿）

4. 发行人向鞍钢集团有限公司现金增资 75 亿元。本次增资后鞍钢集团有限公司注册资本拟定为 608.463 亿元，国资委另行向发行人无偿划转股权价值为 75 亿元的鞍钢股权。本次出资及股权划转划转后发行人持有鞍钢集团有限公司 17.826% 的股权。

5. 2021 年 12 月 6 日，经国务院批准，中国物流集团有限公司正式成立。新组建的中国物流集团由原中国铁路物资集团有限公司，与中国诚通控股集团有限公司物流板块的中国物资储运集团有限公司、华贸国际物流股份有限公司、中国物流股份有限公司、中国包装有限责任公司 4 家企业为基础整合而成。同步引入中国东方航空集团有限公司、中国远洋海运集团有限公司、招商局集团有限公司作为战略投资者，形成紧密战略协同。中国物流集团股权结构为：国务院国资委和中国诚通控股集团有限公司分别持有 38.9%；3 家战略投资者持股比例分别为 10%、7.3%、4.9%。

第五节 发行人信用状况

一、发行人及本期债券的信用评级情况

（一）本期债券信用评级结论及标识所代表的涵义

经联合资信评定，根据《中国诚通控股集团有限公司 2023 年面向专业投资者公开发行公司债券（第一期）信用评级报告》，发行人的主体信用等级为 AAA，评级展望为稳定，本期债券的信用等级为 AAA。

发行人主体信用等级 AAA，评级展望稳定，该标识代表的涵义为发行人偿还债务的能力极强，基本不受不利经济环境的影响，违约概率极低；发行人信用状况稳定，未来保持信用等级的可能性较大。

本期债券信用等级 AAA，该债券信用等级代表的涵义为发行人偿还债务的能力极强，基本不受不利经济环境的影响，违约概率极低。

优势：

1.公司承担着中央企业国有资产整合和国有资本运营的重要职能，政府支持力度大。公司作为两大国有资本运营公司试点企业之一，是推进中央企业改革和布局结构调整的重要平台，承担着中央企业国有资产整合和国有资本运营的重要职能。

2.公司国有资本运营业务经营良好。公司持续接受政府注资与股权划入，牵头成立混改基金和国调基金二期，行业地位有所提升。受益于划入股权资产的运营效率提升及管理基金的业绩增长，公司投资收益持续增长，2021 年，公司投资收益为 177.68 亿元，同比增长 64.16%。

3.公司资产质量与流动性良好，现金类资产充裕，对短期债务的覆盖能力强。截至 2021 年底，公司合并口径交易性金融资产、其他权益工具投资和长期股权投资合计 3,697.85 亿元，以优质上市公司和非上市公司股权投资为主，资产受限比例低；现金类资产合计 1,804.59 亿元，为短期债务的 6.03 倍。

（二）评级报告揭示的主要风险

1.公司传统控股经营业务所处行业竞争激烈，盈利能力偏弱。公司控股经营的

贸易及造纸业务所处行业竞争激烈，受宏观经济增速放缓、实体经济需求减弱的影响，盈利能力偏弱。随着物流板块 2021 年底整合划出，公司收入规模可能进一步下滑。

2.公司利润对投资收益及公允价值变动收益依赖度大且具有波动性。公司利润总额对投资收益及公允价值变动收益依赖度大，但上述收益受宏观经济、资本市场行情等因素影响存在不稳定性。

3.近年来，公司本部有息债务快速增长。公司本部作为控股平台型公司，资本运营业务的开展主要依靠外部融资。近年来受对外投资增加影响，有息债务快速增长，财务费用高企。截至 2021 年底，公司本部全部债务 1,967.25 亿元；资产负债率为 63.69%，全部债务资本化比率为 61.94%，长期债务资本化比率为 60.50%。

（三）报告期内历次主体评级情况、变动情况及原因

发行人报告期内（含本期）主体评级为 AAA，未发生变动。

（四）跟踪评级安排

根据相关监管法规和联合资信有关业务规范，联合资信将在本期债项信用评级有效期内持续进行跟踪评级，跟踪评级包括定期跟踪评级和不定期跟踪评级。

公司应按联合资信跟踪评级资料清单的要求及时提供相关资料。联合资信将按照有关监管政策要求和委托评级合同约定在本期债项评级有效期内完成跟踪评级工作。

公司或本期债项如发生重大变化，或发生可能对公司或本期债项信用评级产生较大影响的重大事项，公司应及时通知联合资信并提供有关资料。

联合资信将密切关注公司的经营管理状况、外部经营环境及本期债项相关信息，如发现有重大变化，或出现可能对公司或本期债项信用评级产生较大影响的事项时，联合资信将进行必要的调查，及时进行分析，据实确认或调整信用评级结果，出具跟踪评级报告，并按监管政策要求和委托评级合同约定报送及披露跟踪评级报告和结果。

如公司不能及时提供跟踪评级资料，或者出现监管规定、委托评级合同约定的

其他情形，联合资信可以终止或撤销评级。

二、发行人其他信用情况

（一）发行人获得主要贷款银行及金融机构的授信及使用情况

公司已和多家大型金融机构建立了稳固、良好的合作关系，以诚信经营在金融界获得高度的信誉。截至 2022 年 6 月末，发行人在主要银行的授信额度为 3,541.08 亿元人民币，已使用额度 1,324.81 亿元，尚未使用的授信额度为 2,216.27 亿元，具有较强的融资能力。如果由于意外情况致使公司不能及时从预期的还款来源获得足够资金，公司可以及时调整资本结构和现金流，并且凭借自身良好的资信状况通过间接融资筹措本期债券还本付息所需资金。但由于银行授信并不构成法律意义上的债权债务关系，并不具有强制力，发行人同样存在无法实现授信、取得融资的风险。

（二）发行人及其主要子公司报告期内债务违约记录及有关情况

报告期内，发行人及其主要子公司不存在债务违约记录。

（三）发行人及主要子公司境内外债券发行、偿还及尚未发行额度情况

1.截至募集说明书签署日，发行人及子公司累计发行境内外债券 80 只（累计发行总规模 1,696.00 亿元及 12 亿美元，累计偿还债券 438.00 亿元及 5 亿美元），债券余额为 1,258 亿元及 7 亿美元。

2.截至募集说明书签署日，发行人及子公司已发行尚未兑付的债券余额为 1,258 亿元及 7 亿美元，明细如下：

单位：亿元、%、年

序号	债券简称	发行主体	发行日期	回售日期 (如有)	到期日期	债券期限	发行规模	票面利率	余额
1	G 诚通 K01	中国诚通 控股集团 有限公司	2022-9-19	2027-9-21	2032-9-21	10	20.00	3.2	20.00
2	G 诚通 K02		2022-9-19	-	2032-9-21	10	5.00	3.7	5.00
3	22 诚通 K1		2022-4-18	-	2025-4-20	3	35.00	3.25	35.00
4	22 诚通 02		2022-1-10	2027-01-12	2029-1-12	7	12.00	3.6	12.00
5	22 诚通 01		2022-1-10	-	2025-1-12	3	38.00	3.25	38.00
6	21 诚通 24		2021-12-28	2026-12-29	2028-12-29	7	8.00	3.6	8.00

序号	债券简称	发行主体	发行日期	回售日期 (如有)	到期日期	债券期限	发行规模	票面利率	余额
7	21 诚通 23		2021-12-28	2024-12-29	2026-12-29	5	52.00	3.3	52.00
8	21 诚通 21		2021-11-25	2024-11-29	2026-11-29	5	45.00	3.33	45.00
9	21 诚通 19		2021-11-15	2024-11-17	2026-11-17	5	41.00	3.33	41.00
10	21 诚通 18		2021-11-3	2026-11-05	2028-11-5	7	5.00	3.68	5.00
11	21 诚通 17		2021-11-3	2024-11-05	2026-11-5	5	35.00	3.36	35.00
12	21 诚通 15		2021-10-14	2024-10-18	2026-10-18	5	8.00	3.54	8.00
13	21 诚通 14		2021-8-2	2026-08-04	2028-8-4	7	20.00	3.58	20.00
14	21 诚通 13		2021-8-2	2024-08-04	2026-8-4	5	10.00	3.25	10.00
15	21 诚通 12		2021-7-20	2026-07-22	2028-7-22	7	15.00	3.65	15.00
16	21 诚通 11		2021-7-20	2024-07-22	2026-7-22	5	45.00	3.37	45.00
17	21 诚通 10		2021-7-8	2026-07-12	2028-7-12	7	20.00	3.77	20.00
18	21 诚通 09		2021-7-8	2024-07-12	2026-7-12	5	40.00	3.48	40.00
19	21 诚通 08		2021-5-13	2026-05-17	2028-5-17	7	5.00	3.98	5.00
20	21 诚通 07		2021-5-13	2024-05-17	2026-5-17	5	16.00	3.63	16.00
21	21 诚通 06		2021-4-21	2026-04-23	2028-4-23	7	8.00	4	8.00
22	21 诚通 05		2021-4-21	2024-04-23	2026-4-23	5	33.00	3.7	33.00
23	21 诚通 04		2021-4-7	2026-04-09	2028-4-9	7	6.00	4.05	6.00
24	21 诚通 03		2021-4-7	2024-04-09	2026-4-9	5	40.00	3.75	40.00
25	21 诚通 01		2021-3-19	2024-03-23	2026-3-23	5	32.00	3.78	32.00
26	21 诚通 K1		2021-3-5	2024-03-09	2026-3-9	5	10.00	3.8	10.00
27	20 诚通 18		2020-8-4	2025-08-06	2030-8-6	10	5.00	4.05	5.00
28	20 诚通 17		2020-8-4	2023-08-06	2025-8-6	5	30.00	3.75	30.00
29	20 诚通 15		2020-6-22	2023-06-24	2025-6-24	5	15.00	3.35	15.00
30	20 诚通 13		2020-6-10	2023-06-12	2025-6-12	5	25.00	3.35	25.00
31	20 诚通 14		2020-6-10	-	2025-6-12	5	10.00	3.8	10.00
32	20 诚通 11		2020-5-14	-	2025-5-18	5	10.00	3.48	10.00
33	20 诚通 10		2020-5-14	-	2023-5-18	3	20.00	2.78	20.00
34	20 诚通 09		2020-4-29	-	2025-5-6	5	15.00	3.17	15.00
35	20 诚通 08		2020-4-29	-	2023-5-6	3	20.00	2.53	20.00
36	20 诚通 07		2020-4-2	-	2025-4-7	5	5.00	3.44	5.00
37	20 诚通 06		2020-4-2	-	2023-4-7	3	10.00	3	10.00

序号	债券简称	发行主体	发行日期	回售日期 (如有)	到期日期	债券期限	发行规模	票面利率	余额
38	20 诚通 04		2020-3-16	-	2023-3-18	3	10.00	3.1	10.00
39	20 诚通 03		2020-3-2	-	2025-3-4	5	10.00	3.44	10.00
40	20 诚控 EB	北京诚通金控投资有限公司	2020-05-22	-	2023-05-27	3	14.00	0.01	14.00
公司债券小计							803.00		803.00
1	22 诚通控股 MTN003B	中国诚通控股集团有限公司	2022-2-22	2027-02-24	2029-2-24	7	15.00	3.64	15.00
2	22 诚通控股 MTN003A		2022-2-22	-	2025-2-24	3	25.00	3.23	25.00
3	22 诚通控股 MTN001		2022-1-19	-	2025-1-21	3	20.00	3.14	20.00
4	21 诚通控股 MTN007		2021-12-1	2024-12-03	2026-12-3	5	25.00	3.33	25.00
5	21 诚通控股 MTN006		2021-10-26	2024-10-28	2026-10-28	5	33.00	3.53	33.00
6	21 诚通控股 MTN005		2021-9-14	2024-09-16	2026-9-16	5	20.00	3.39	20.00
7	21 诚通控股 MTN004		2021-9-7	2024-09-09	2026-9-9	5	35.00	3.29	35.00
8	21 诚通控股 MTN003		2021-8-12	2024-08-16	2026-8-16	5	20.00	3.30	20.00
9	21 诚通控股 MTN002B		2021-7-27	-	2026-7-29	5	6.00	3.59	6.00
10	21 诚通控股 MTN002A		2021-7-27	-	2024-7-29	3	26.00	3.36	26.00
11	21 诚通控股 MTN001		2021-4-26	2024-04-28	2026-4-28	5	40.00	3.70	40.00
12	20 诚通控股 MTN001B		2020-8-19	2025-08-21	2030-8-21	10	10.00	4.00	10.00
13	20 诚通控股 MTN001A		2020-8-19	2023-08-21	2025-8-21	5	90.00	3.79	90.00
14	17 诚通控股 MTN001		2017-9-11	-	2022-9-12	5	25.00	5.20	25.00
15	21 诚通建投 PPN002	诚通建投有限公司	2021-09-09	-	2024-09-13	3	2.00	4.80	2.00
16	21 诚通建投 PPN001		2021-05-08	2023-05-11	2024-05-11	3	3.00	4.80	3.00
债务融资工具小计							395.00		395.00
1	20 中国诚通债转股债 02	中国诚通控股集团有限公司	2020-11-09	-	2025-11-11	5	24.00	3.17	24.00
2	20 中国诚通债转股债 01		2020-04-27	-	2025-04-29	5	30.00	3.17	30.00
3	19 中国诚通债转股债 01		2019-06-20	-	2024-06-24	5	31.00	3.20	31.00

序号	债券简称	发行主体	发行日期	回售日期 (如有)	到期日期	债券期限	发行规模	票面利率	余额
企业债券小计							85.00		85.00
1	诚通香港 2.75% N20270119	中国诚通 控股集团 有限公司	2022-1-19	-	2024-5-30	5	4 亿美元	2.75	4 亿美 元
2	诚通香港 2% N20250119		2022-1-19	-	2025-1-19	3	3 亿美元	2	3 亿美 元
其他小计							7 亿美元		7 亿美 元
合计							1258 亿元 +7 亿美元		1258 亿元 +7 亿 美元

3.截至募集说明书签署日，发行人不存在存续可续期债。

4. 截至募集说明书签署日，发行人及子公司存在已注册尚未发行的债券，具体情况如下：

单位：亿元

序号	注册主体	债券品种	注册机构	注册时间	注册规模	已发行金额	尚未发行金额
1	中国诚通控股集团 有限公司	公司债	中国证监会	2021-09-03	550	304	246
2	诚通建设有限公 司	定向债务融资 工具（PPN）	中国银行间市场 交易商协会	2021-03-18	15	5	10
合计		-	-	-	565	309	256

（四）其他影响资信情况的重大事项

无。

第六节 备查文件

一、本期债券募集说明书及摘要的备查文件如下：

- （一）发行人最近三年的财务报告及审计报告，最近一期财务报告或会计报表；
- （二）主承销商出具的核查意见；
- （三）法律意见书；
- （四）资信评级报告；
- （五）债券持有人会议规则；
- （六）债券受托管理协议；
- （七）中国证监会同意本次注册发行的文件。

二、投资者可在以下地址或网站查询本期债券募集说明书全文及上述备查文件：

在本期债券发行期限内，投资者可至本公司及主承销商处查阅本期债券募集说明书及上述备查文件，或访问上交所网站（<http://www.sse.com.cn>）查阅本期债券募集说明书及摘要。

（一）中国诚通控股集团有限公司

联系地址：北京市西城区复兴门内大街 158 号远洋大厦 12 层 1229-1282 室

电话：010-83278079

传真：010-83673066

联系人：全义新

（二）广发证券股份有限公司

地址：北京市西城区金融大街 5 号新盛大厦 9 层

联系电话：010-56571658

传真：010-56571635

联系人：刘亮奇、胡红雅、李冠宇

（本页无正文，为《中国诚通控股集团有限公司2023年面向专业投资者公开发行公司债券（第一期）募集说明书摘要》之盖章页）



中国诚通控股集团有限公司

2023 年 3 月 13 日