

江西省交通投资集团有限责任公司

Jiangxi Provincial Communications Investment Group Co., Ltd.

江西省交通投资集团有限责任公司

2023 年面向专业投资者公开发行科技创新

公司债券（第一期）（可持续挂钩）

募集说明书摘要

发行人	江西省交通投资集团有限责任公司
注册金额	人民币 200 亿元
本期发行规模	不超过人民币 15 亿元（含）
增信情况	无增信
主体信用等级	AAA
债券信用等级	本期债券无评级

牵头主承销商/簿记管理/受托管理人



中信证券股份有限公司

CITIC Securities Company Limited

（住所：广东省深圳市福田区中心三路 8 号卓越时代广场（二期）北座）

联席主承销商



国信证券股份有限公司

GUOSEN SECURITIES CO.,LTD.

（住所：深圳市罗湖区红岭中路 1012 号国信证券大厦十六层至二十六层）

签署日期：2023 年 10 月 18 日

## 声明

募集说明书摘要的目的仅为向投资者提供有关本次发行的简要情况，并不包括募集说明书全文的各部分内容。募集说明书全文同时刊载于上海证券交易所网站（[www.sse.com.cn](http://www.sse.com.cn)）。投资者在做出认购决定之前，应仔细阅读募集说明书全文，并以其作为投资决定的依据。

# 目 录

目 录	2
释义	3
第一节 发行条款	6
一、本期债券的基本发行条款	6
二、本期债券的特殊发行条款	7
三、本期债券发行、登记及上市流通安排	16
四、认购人承诺	17
第二节 募集资金运用	18
一、本期债券的募集资金规模	18
二、本期债券募集资金使用计划	18
三、募集资金的现金管理	22
四、募集资金使用计划调整的授权、决策和风险控制措施	22
五、募集资金专项账户管理安排	22
六、募集资金运用对发行人财务状况的影响	22
七、关于本期债券募集资金的承诺	23
八、前次公司债券募集资金使用情况	23
第三节 发行人基本情况	25
一、发行人概况	25
二、发行人历史沿革及重大资产重组情况	26
三、发行人的股权结构	28
四、发行人重要权益投资情况	30
五、发行人的治理结构等情况	32
六、发行人的董监高情况	44
七、发行人的主要业务情况	46
八、其他与发行人主体相关的重要情况	80
第四节 发行人主要财务情况	81
一、财务报表的编制基础	81
二、报告期内财务数据引用说明	81
三、发行人重大会计政策变更、会计估计变更和会计差错更正情况	81
四、报告期内合并报表范围变化及原因	87
五、最近三年及一期财务报表	89
六、最近三年及一期主要财务指标	99
七、管理层讨论与分析	101
八、发行人最近一年有息债务情况	130
九、关联方及关联交易	131
十、重大或有事项或承诺事项	138
十一、受限资产情况	138
第五节 发行人信用状况	142
一、发行人及本期债券的信用评级情况	142
二、发行人其他信用情况	142
第六节 备查文件	149

## 释义

在本募集说明书摘要中，除非文意另有所指，下列词语具有如下含义：

公司、本公司、发行人、省高速集团、集团公司	指	江西省交通投资集团有限责任公司
控股股东、实际控制人、省交通运输厅、江西省交通厅	指	江西省交通运输厅
《公司章程》	指	江西省交通投资集团有限责任公司公司章程
本次债券	指	发行总额不超过 200 亿元的“江西省交通投资集团有限责任公司 2022 年面向专业投资者公开发行公司债券”
本期债券	指	江西省交通投资集团有限责任公司 2023 年面向专业投资者公开发行科技创新公司债券（第一期）（可持续挂钩）
本次发行	指	本期债券的发行
募集说明书	指	发行人根据有关法律、法规为发行本期债券而制作的《江西省交通投资集团有限责任公司 2023 年面向专业投资者公开发行科技创新公司债券（第一期）（可持续挂钩）募集说明书》
募集说明书摘要	指	发行人根据有关法律、法规为发行本期债券而制作的《江西省交通投资集团有限责任公司 2023 年面向专业投资者公开发行科技创新公司债券（第一期）（可持续挂钩）募集说明书摘要》
中国证监会、证监会	指	中国证券监督管理委员会
上交所	指	上海证券交易所
专业投资者	指	相关法律法规规定的专业投资者
承销团	指	由主承销商为本次发行而组织的，由牵头主承销商和联席主承销商组成承销机构的总称
债券受托管理协议	指	发行人与债券受托管理人签署的《江西省交通投资集团有限责任公司 2022 年面向专业投资者公开发行公司债券之债券受托管理协议》及其变更和补充
债券持有人会议规则	指	发行人与债券受托管理人签署的《江西省交通投资集团有限责任公司 2022 年面向专业投资者公开发行公司债券债券持有人会议规则》及其变更和补充
投资人、持有人	指	就本期债券而言，通过认购、受让、接受赠与、继承等合法途径取得并持有本期债券的主体
牵头主承销商、簿记管理人、债券受托管理人	指	中信证券股份有限公司
联席主承销商	指	国信证券股份有限公司
发行人律师	指	上海市锦天城律师事务所
审计机构	指	大信会计师事务所（特殊普通合伙）
资信评级机构、联合资信	指	联合资信评估股份有限公司
《公司法》	指	《中华人民共和国公司法》
《证券法》	指	《中华人民共和国证券法》（2019 年修订）

新会计准则	指	财政部于 2006 年 2 月 15 日颁布的《企业会计准则—基本准则》和 38 项具体准则，其后颁布的企业会计准则应用指南，企业会计准则解释及其他相关规定
报告期、最近三年及一期	指	2020 年度、2021 年度、2022 年度和 2023 年 1-3 月
最近三年及一期末	指	2020 年末、2021 年末、2022 年末和 2023 年 3 月末
工作日	指	中华人民共和国商业银行的对公营业日（不包括法定节假日）
交易日	指	上海证券交易所的营业日
法定节假日或休息日	指	中华人民共和国的法定及政府指定节假日或休息日（不包括香港特别行政区、澳门特别行政区和台湾地区的法定节假日和/或休息日）
元/万元/亿元	指	人民币元/万元/亿元
江西国控	指	江西省国有资本运营控股集团有限公司
赣粤高速	指	江西赣粤高速公路股份有限公司
公路开发公司	指	江西公路开发有限责任公司
政府还贷性公路	指	县级以上地方人民政府交通运输主管部门利用贷款或者向企业、个人有偿集资建成的收费公路
经营性公路	指	国内外经济组织依法投资建设或者依法受让政府还贷公路收费权的收费公路
计重收费	指	按照载货类通行车辆的重量（车货总重）来计取通行费的收费模式
工程监理	指	监理人员依据监理合同对工程质量、安全、环保、费用、进度和合同等实施的监督和管理活动
路基	指	公路的基本结构，是支撑路面结构的基础，与路面共同承受行车荷载的作用，同时承受气候变化和各种自然灾害的侵蚀和影响
路面	指	铺筑在公路路基上与车轮直接接触的结构层，承受和传递车轮荷载，承受磨损，经受自然气候和各种自然灾害的侵蚀和影响
桥梁、涵洞	指	公路跨越水域、沟谷和其他障碍物时修建的构造物。按照《公路工程技术标准》规定，单孔跨径小于 5 米或多孔跨径之和小于 8 米称为涵洞，大于这一规定值则称为桥梁
隧道	指	建造在山岭、江河、海峡和城市地面下，供车辆通过的工程构造物
国道	指	具有全国性政治、经济意义的主要干线公路，包括重要的国际公路，国防公路、连接首都与各省、自治区、直辖市首府的公路，连接各大经济中心、港站枢纽、商品生产基地和战略要地的公路
省道	指	具有全省（自治区、直辖市）政治、经济意义，并由省（自治区、直辖市）公路主管部门负责修建、养护和管理的公路干线
高速公路	指	专供汽车分向、分车道行驶，并应全部控制出入的多车道公路。四车道高速公路应能适应将各种汽车折合成小客车的年平均日交通量 25,000-55,000 辆。六车道高速公路应能适应将各种汽车折合成小客车的年平均日交通量 45,000-80,000 辆。八车道高速公路应能适应将各种汽车折合成小客车的年平均日交通量 60,000-100,000 辆
一级公路	指	供汽车分向、分车道行驶，并可根据需要控制出入的多车道公路。四车道一级公路应能适应将各种汽车折合成小客车的年平均日交通量 15,000-30,000 辆。六车道一级公路应能适应将各种汽车折合成小客车的年平均日交通量 25,000-55,000 辆

二级公路	指	供汽车行驶的双车道公路。一般能适应每昼夜 3,000-7,500 辆中型载重汽车交通量
养护	指	保证公路的正常使用而进行的经常性保养、维修、预防和修复灾害性损坏，以及为提高使用质量和服务水平而进行的加固、改善和增建
改扩建工程	指	对原公路及沿线设施进行全线或逐段提高技术等级，以提高其使用性能的工程

本募集说明书摘要中，部分合计数与各加数直接相加之和在尾数上可能略有差异，这些差异是由于四舍五入造成的。

## 第一节 发行条款

### 一、本期债券的基本发行条款

**发行人全称：**江西省交通投资集团有限责任公司。

**债券全称：**江西省交通投资集团有限责任公司 2023 年面向专业投资者公开发行科技创新公司债券（第一期）（可持续挂钩）。

**获批文件：**发行人于 2023 年 2 月 28 日获得中国证券监督管理委员会出具的《关于同意江西省交通投资集团有限责任公司向专业投资者公开发行公司债券注册的批复》（证监许可[2023]408 号），本次公开发行公司债券总额不超过 200 亿元。

**发行金额：**本期债券发行金额为不超过 15 亿元（含 15 亿元），不设置超额配售。

**债券期限：**本期债券期限为 3 年期。

**票面金额及发行价格：**本期债券票面金额为 100 元，按面值平价发行。

**债券利率及其确定方式：**本期债券为固定利率债券，债券票面利率将根据网下询价簿记结果，由发行人与主承销商协商确定。本期债券存续期内前 2 年的票面利率根据集中簿记建档结果确定，在本期债券存续期内前 2 年固定不变。本期债券与可持续发展绩效目标（SPT）进行挂钩，若发行人未按约定实现可持续发展绩效目标（SPT），则存续期第 3 年票面利率上调 10BP。

**票面利率调整公告日：**如发行人未完成预设可持续发展绩效目标，2025 年付息日前 10 个交易日为第 3 个计息年度的票面利率调整公告日。（如遇法定节假日或休息日，则顺延至其后的第 1 个交易日，顺延期间付息款项不另计利息）

**发行对象：**本期债券面向专业机构投资者公开发行。

**发行方式：**本期债券发行方式为簿记建档发行。

**承销方式：**本期债券由主承销商以余额包销方式承销。

**起息日期：**本期债券的起息日为 2023 年 10 月 23 日。

**付息方式：**本期债券采用单利计息，付息频率为按年付息。

**利息登记日：**本期债券利息登记日为付息日的前 1 个交易日，在利息登记日当日收市后登记在册的本期债券持有人，均有权获得上一计息期间的债券利息。

**付息日期：**本期债券付息日为 2024 年至 2026 年每年的 10 月 23 日（如遇法定节假日或休息日，则顺延至其后的第 1 个交易日，顺延期间付息款项不另计利息）

**兑付方式：**本期债券的本息兑付将按照中国证券登记结算有限责任公司上海分公司的有关规定来统计债券持有人名单，本息支付方式及其他具体安排按照中国证券登记结算有限责任公司上海分公司的相关规定办理。

**兑付金额：**本期债券到期一次性偿还本金。

**兑付登记日：**本期债券兑付登记日为兑付日的前 1 个交易日，在兑付登记日当日收市后登记在册的本期债券持有人，均有权获得相应本金及利息。

**本金兑付日期：**本期债券兑付日为 2026 年 10 月 23 日（如遇法定节假日或休息日，则顺延至其后的第 1 个交易日，顺延期间付息款项不另计利息）

**偿付顺序：**本期债券在破产清算时的清偿顺序等同于发行人普通债务。

**增信措施：**本期债券不设定增信措施。

**信用评级及资信评级机构：**本期债券无评级。经联合资信评估股份有限公司综合评定，发行人的主体信用等级 AAA。具体信用评级情况详见“第五节 发行人信用状况”。

**募集资金用途：**本期债券的募集资金拟用于偿还有息债务。

具体募集资金用途详见“第二节 募集资金运用”。

**质押式回购安排：**本次公司债券发行结束后，认购人可按照有关主管机构的规定进行债券通用质押式回购。

## 二、本期债券的特殊发行条款

### （一）关键绩效指标（KPI）的选择

本期债券关键绩效指标（KPI）选取累计新增 ETC 专用车道数量，具体指标定义如下：

表 关键绩效指标定义和描述



KPI	定义
累计新增 ETC 专用车道数量	江西交投在统计周期内新增的 ETC 专用车道数量之和（单位：条）。

## （二）可持续发展绩效目标（SPT）的选择

江西交投为其关键绩效指标（KPI）对应选取了 1 个可持续发展绩效目标（SPT），如下所示：

江西交投在 2021-2022 年累计新增 ETC 专用车道数量为 61 条的基础上，2023-2024 年累计新增 ETC 专用车道数量不少于 45 条。

表 可持续发展目标（SPT）定义和描述

SPT	基准数据 (2021-2022 年)	挂钩数据 (2023-2024 年)
2023-2024 年累计新增 ETC 专用车道数量	61 条	≥45 条

## （三）挂钩目标遴选依据

### 1、关键绩效指标（KPI）的选取依据

#### （1）与发行人主营业务及整体战略规划相关

发行人主业清晰，建设项目主要是江西省经营性高速公路。截至 2022 年末，公司高速公路运营总里程 5,573 公里，占江西省高速公路已通车总里程的 82.8%，在全省高速公路行业中始终处于绝对领先地位。公司管理的高速公路中包括大广线、沪昆线等我国跨省主要干线，保证了道路车流量及公司主营业务的稳定增长。江西交投制定了《江西省交通投资集团有限责任公司“十四五”发展规划》，提出交通基础设施投资与运营板块是公司今后 3 至 5 年的核心业务，发行人将立足于“大交通”功能定位，承担任务型投资，主动服务交通强省建设、承担省内高速公路投资建设运营管理、保障省内“路畅人和”等政策型任务。在增量创新发展方面，“十四五”期间公司将在有效整合交通投资领域资源、积极向外部扩张、实现增量发展的同时，依托产业链、供应链，强化科技赋能，积极参与智慧交通、数字交通、新基建等领域，对公路交通传统产业进行高新技术改造。ETC 作为汽车与交通智慧化的融合，江西交投将不断推进高速公路收费站 ETC 全覆盖，使 ETC 车道成为主要收费车道，实现高速公路绿色化、数字化发展。此外，为更好地履行国企对社会的责任，江西交投的发展规划中提出“坚持三大方向”，即“坚决履行政治责任、社会责任、经济责任，争当推进交通强省建设的主力军、满足美好生活需要的排头兵、国企做强做优做大的先锋队”。

虽然全国高速公路电子不停车快捷收费（ETC）系统实现联网运营，有力推进了交

通运输转型升级、提质增效，取得了明显的社会效益和经济效益，但是部分地区 ETC 发展系统功能和应用领域相对单一，车载终端安装不便利，货车无法实现不停车收费，市场化进程缓慢，服务质量和服务水平有待提高。为全面落实交通强国建设要求，江西省提出了“打造一流设施、一流技术、一流管理、一流服务，建成人民满意、保障有力、全国前列的交通强省”的奋斗目标。江西省作为交通强国试点省份，将牢牢把握新时期发展要求，加快建设新一代交通信息基础设施，增强大数据中心支撑能力，提升综合运输服务和行业治理的数字化、智能化水平，全面支撑全国前列的交通强省建设。“十四五”期间，为推动出行与物流服务一体化衔接，提供便捷高效运输服务，江西省将深化 ETC 拓展应用。

本期债券关键绩效指标（KPI）选取累计新增 ETC 专用车道数量，围绕发行人主业高速公路配套设施设置指标，既能够促进发行人高速公路运营的绿色低碳、数字化发展，推动现代化绿色交通网络的构建，助力构建“绿色出行”交通体系，也是发行人积极服务国家和地区战略的体现。该指标在与公司主营业务息息相关的同时，与发行人整体可持续发展战略相一致，符合江西交投未来业务发展方向。

**因此，本期债券的关键绩效指标（KPI）与江西交投主营业务及整体战略规划具有较强关联性。**

## （2）与国家可持续发展战略一致

本期债券的关键绩效指标(KPI)累计新增 ETC 专用车道数量，以提升江西交投 ETC 通道数量，推进交通运输行业智慧、低碳转型为目标，符合国家发展和改革委员会《产业结构调整指导目录（2019 年本）》中“鼓励类”的“二十四、公路及道路运输（含城市客运）”项下的“4、高速公路不停车收费系统相关技术开发与应用”；符合《中华人民共和国国民经济和社会发展第十四个五年规划和 2035 年远景目标纲要》在“第十一章 建设现代化基础设施体系——第一节 加快建设新型基础设施”中提出的“加快交通、能源、市政等传统基础设施数字化改造，加强泛在感知、终端联网、智能调度体系建设”；符合《“十四五”现代综合交通运输体系发展规划》在“第一节 推进基础设施智能化升级——专栏 12 交通基础设施数字化网联化升级工程”中提出的“深化高速公路电子不停车收费系统（ETC）在多场景的拓展应用”；符合国务院 2021 年 10 月 24 日发布的《国务院关于印发 2030 年前碳达峰》在“三、重点任务——（五）交通运输绿色低碳行动——2. 构建绿色高效交通运输体系”中提出的“发展智能交通，推动不同运输方式合理分工、有效衔接”；符合交通运输部 2021 年 10 月 25 日发布的《数

字交通“十四五”发展规划》在“三、主要任务——（二）构建交通新型融合基础设施网络——智慧公路”中提出的“深化高速公路电子不停车收费系统（ETC）应用，建设监测、调度、管控、应急、服务一体的智慧路网平台”；符合中华人民共和国国家发展和改革委员会、交通运输部 2019 年 5 月 28 日发布的《加快推进高速公路电子不停车快捷收费应用服务实施方案》中提出的“创新 ETC 发展模式，强化 ETC 应用与服务，提升 ETC 使用率，加快推进多种电子收费方式融合协同发展，提高高速公路通行效率，更好地服务经济社会发展”的指导思想；符合《江西省数字交通“十四五”发展规划》在“三、主要任务和重点工程——（二）加快政务管理与服务数字化转型，实现行业管理在线协同——（四）推动出行与物流服务一体化衔接，提供便捷高效运输服务”中提出的“深化 ETC 拓展应用”；符合江西省政府办公厅 2019 年 6 月 3 日发布的《江西省人民政府办公厅关于印发江西省深化收费公路制度改革取消高速公路省界收费站实施方案的通知》在“二、工作任务——（二）加快电子不停车收费系统推广应用”中提出的“根据交通运输部电子不停车快捷收费应用服务实施方案，拓展我省 ETC 服务功能，鼓励 ETC 在停车场等涉车场所应用”。具体如表 4 所示。

表 本期债券关键绩效指标（KPI）符合的政策要求

KPI	文件名称	文件要求
累计新增 ETC 专用车道数量	《产业结构调整指导目录（2019 年本）》	“鼓励类”的“二十四、公路及道路运输（含城市客运）”项下的“4、高速公路不停车收费系统相关技术开发与应用”
	《中华人民共和国国民经济和社会发展第十四个五年规划和 2035 年远景目标纲要》	“第十一章 建设现代化基础设施体系——第一节 加快建设新型基础设施”中提出的“加快交通、能源、市政等传统基础设施数字化改造，加强泛在感知、终端联网、智能调度体系建设”
	《“十四五”现代综合交通运输体系发展规划》	“第一节 推进基础设施智能化升级——专栏 12 交通基础设施数字化网联化升级工程”中提出的“深化高速公路电子不停车收费系统（ETC）在多场景的拓展应用”
	《国务院关于印发 2030 年前碳达峰》	“三、重点任务——（五）交通运输绿色低碳行动——2. 构建绿色高效交通运输体系”中提出的“发展智能交通，推动不同运输方式合理分工、有效衔接”
	《数字交通“十四五”发展规划》	“三、主要任务——（二）构建交通新型融合基础设施网络——智慧公路”中提出的“深化高速公路电子不停车收费系统（ETC）应用，建设监测、调度、管控、应急、服务一体的智慧路网平台”
	《加快推进高速公路电子不停车快捷收费应用服务实施方案》	“创新 ETC 发展模式，强化 ETC 应用与服务，提升 ETC 使用率，加快推进多种

KPI	文件名称	文件要求
		电子收费方式融合协同发展，提高高速公路通行效率，更好地服务经济社会发展的指导思想
	《江西省数字交通“十四五”发展规划》	“三、主要任务和重点工程——（二）加快政务管理与服务数字化转型，实现行业管理在线协同——（四）推动出行与物流服务一体化衔接，提供便捷高效运输服务”中提出的“深化 ETC 拓展应用”
	《江西省人民政府办公厅关于印发江西省深化收费公路制度改革取消高速公路省界收费站实施方案的通知》	“二、工作任务——（二）加快电子不停车收费系统推广应用”中提出的“根据交通运输部电子不停车快捷收费应用服务实施方案，拓展我省 ETC 服务功能，鼓励 ETC 在停车场等涉车场所应用”

2015 年，联合国可持续发展峰会召开，提出 17 个可持续发展目标（SDG）旨在解决社会、经济和环境三个维度的发展问题，推动全球发展转向可持续发展道路。本期债券的关键绩效指标（KPI）：

江西交投“累计新增 ETC 专用车道数量”符合 SDG “目标 9：建造具备抵御灾害能力的基础设施，促进具有包容性的可持续工业化，推动创新——9.4 到 2030 年，所有国家根据自身能力采取行动，升级基础设施，改进工业以提升其可持续性，提高资源使用效率，更多采用清洁和环保技术及产业流程”的要求；

中国高度重视 2030 年可持续发展议程，2016 年中国制定发布《中国落实 2030 年可持续发展议程国别方案》，明确了中国推进落实工作的指导思想、总体原则和实施路径，并详细阐述了中国未来一段时间落实 17 项可持续发展目标和 169 个具体目标的具体方案。本期债券的关键绩效指标（KPI）：

江西交投“累计新增 ETC 专用车道数量”符合《中国落实 2030 年可持续发展议程国别方案》中“升级水利、铁路、公路、水运、民航、通用航空、管道、邮政等基础设施，加快传统产业升级改造，推进工业用能低碳化，积极推广新能源，实施水资源利用高效化改造”的发展部署；

表 关键绩效指标（KPI）符合的 SDG 及《中国落实 2030 年可持续发展议程国别方案》

KPI	依据	SDG 目标
累计新增 ETC 专用车道数量	SDG 目标 9：建造具备抵御灾害能力的基础设施，促进具有包容性的可持续工业化，推动创新	9.4 到 2030 年，所有国家根据自身能力采取行动，升级基础设施，改进工业以提升其可持续性，提高资源使用效率，更多采用清洁和环保技术及产业流程。
	《中国落实 2030 年可持续发展议程国别方案》	建造具备抵御灾害能力的基础设施，促进具有包容性的可持续工业化，推动创新——升级水利、铁路、公路、水运、

KPI	依据	SDG 目标
		民航、通用航空、管道、邮政等基础设施，加快传统产业升级改造，推进工业用能低碳化，积极推广新能源，实施水资源利用高效化改造。
		

因此，本期债券的关键绩效指标（KPI）与国家可持续发展战略保持一致。

### （3）可测算、可比较、可验证、可持续

江西交投数据统计体系健全，统计数据来源清晰、可核查，统计方法科学、规范，核算准确。江西交投通过统计评估期内累计新增 ETC 专用车道数量，使关键绩效指标能够基于一致的方法论进行量化。并且能够保证与历史数据统计口径一致，通过对历史数据趋势的分析、比较，判断关键绩效指标（KPI）的未来发展趋势，设置合理的基准值与目标值进行比较。因此，本期债券的关键绩效指标（KPI）可以被客观计算与量化，并可以设置明确的基准值与目标值。

江西交投的高速公路 ETC 车道项目的管理台账记录完整。因此本期债券的关键绩效指标（KPI）可以被权威第三方机构事后校验和重复验算，具有可靠性。

本期债券的关键绩效指标（KPI）累计新增 ETC 专用车道数量涉及江西交投的经营性高速公路板块的业务，该业务属于江西交投的主营业务以及重要的发展方向，未来会持续统计该业务板块的运营中高速公路 ETC 交易情况。

因此，本期债券的关键绩效指标（KPI）与江西交投长期运营相关，具有可持续性和稳定性。

## 2、可持续发展绩效目标（SPT）的选取依据

### （1）可持续发展绩效目标（SPT）的选取依据

本期债券的可持续发展绩效目标（SPT）为江西交投在 2021-2022 年累计新增 ETC 专用车道数量为 61 条的基础上，2023-2024 年累计新增 ETC 专用车道数量不少于 45 条。本期债券的可持续发展绩效目标（SPT）是高标准高要求设定的。根据《江西省数字交通“十四五”发展规划》，“十三五”时期，江西省率先完成取消高速公路省界收费站



工作，完成 938 套 ETC 门架系统建设、1,569 条 ETC 车道和 28 个省界站正线工程改造。江西交投在“十三五”期间已接近实现现有高速公路收费站 ETC 全覆盖，经过 2021-2022 年期间新增 ETC 专用车道数量爆发式地增长，截至目前累计新增 ETC 专用车道数量已经处较高水平，本期债券的可持续发展绩效目标（SPT）在较高水平的基准值基础上进一步推进高速公路收费站 ETC 覆盖范围，并在新建车道上建设 ETC，使 ETC 车道成为主要收费车道。历史三年（2020-2022 年），江西交投累计新增 ETC 专用车道数量为 64 条，年均新增 21 条，2023-2024 年目标值为 45 条，年均新增 22 条，与历史值相比增幅约 5%。此举体现江西交投依托产业链、供应链，强化科技赋能，积极参与智慧交通、数字交通、新基建等领域，推动交通领域绿色低碳和智能化转型的雄心，也彰显了江西交投在可持续发展方面实现承诺及采取行动的决心。因此，与“一切照常”的运营情景相比在可持续发展方面有实质性改进。

本期债券的可持续发展绩效目标（SPT）以两年期为统计时间，有相应的基准值可进行比较，可被实际值所验证。因此，本期债券的可持续发展绩效目标（SPT）具体、量化、可测度、可验证，具有时限性。

#### （2）可持续发展绩效目标（SPT）基准值选取依据

2020-2022 年期间，江西交投年度累计新增 ETC 专用车道数量上升趋势明显，2022 年的数量为近三年的最大值。以 2021-2022 年江西交投累计新增 ETC 专用车道数量为基准值，时间跨度与目标值保持一致，便于发行人自身进行时间维度的前后对比。本期债券可持续发展绩效目标（SPT）在较高水平的基准值基础上继续增加新增 ETC 专用车道数量，目标完成后 2021-2024 年发行人累计新增 ETC 专用车道数量达 106 条（2020-2024 年累计新增 ETC 专用车道数量达 109 条），可以督促发行人完成“高速公路低碳化、数字化发展”的可持续发展规划以及“坚决履行政治责任、社会责任、经济责任”的发展规划。未来江西交投将有效整合交通投资领域资源、积极向外部扩张、实现新增 ETC 专用车道数量增长。

因此，选取 2021-2022 年累计新增 ETC 专用车道数量为基准值，确定了本期债券可持续发展绩效目标的对标标准，易于衡量本期债券 SPT 的完成情况。

#### （四）挂钩目标的计算方法和基准数据

##### 1、可持续发展绩效目标（SPT）的测算方法

本期债券的可持续发展绩效目标（SPT），可将评估期内每年新增 ETC 专用车道

数量加总得到。指标含义明确，计算指标所需的数据资料便于收集、计算方法简便且具有一致性。

累计新增 ETC 专用车道数量具体测算公式如下：

$$Q_n = \sum Q_i$$

式中：

$Q_n$ ：自 2023 年起至 2024 年累计新增 ETC 专用车道数量，单位：条；

$Q_i$ ：当年新增 ETC 专用车道数量，单位：条。

## 2、可持续发展绩效目标（SPT）历史数值

江西交投关键绩效指标历史数据如下：2020-2022 年，江西交投年度新增 ETC 专用车道数量分别为 3 条、14 条、47 条，具体如图 1 所示。



图 江西交投新增 ETC 专用车道数量历史数值（2020-2022 年）

可以看出，2020-2022 年，江西交投年度新增 ETC 专用车道数量呈明显加速的上升趋势，相较于上一年度同比增长率分别达 266%和 235%，体现了江西交投大力发展绿色交通、数字交通的具体实践。

## （五）可持续发展绩效目标（SPT）实现设计

### 1、可持续发展绩效目标（SPT）实现时间规划

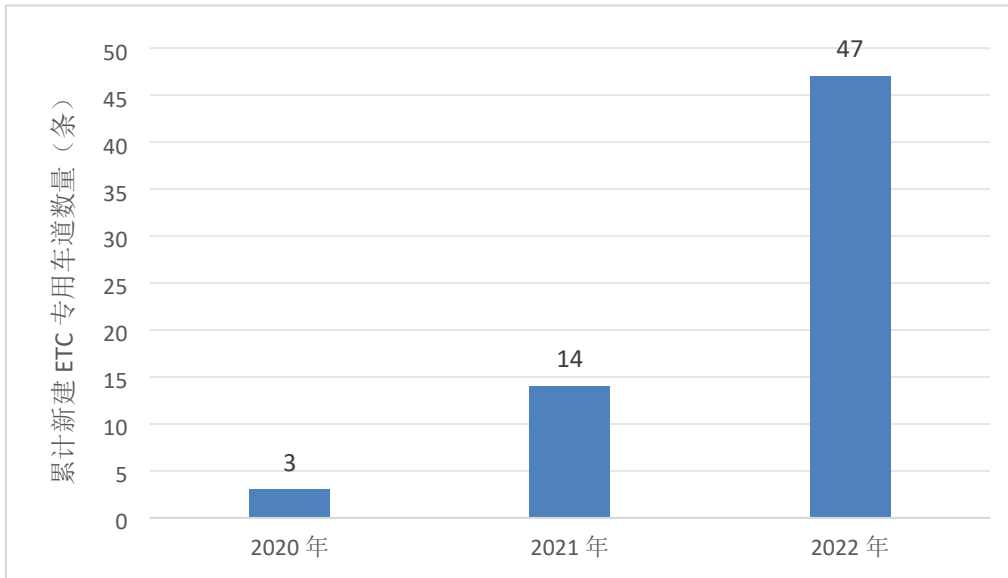
本期债券设定利率调升机制，调升触发条件为江西交投未满足可持续发展绩效目标（SPT），即 2023-2024 年累计新增 ETC 专用车道数量未满足不少于 45 条，则本期债

券最后一个计息年度（2025-2026 年）的票面利率将上调 10BP。若发行人完成可持续发展绩效目标（SPT），则本期债券最后一个计息年度（2025-2026 年）的票面利率保持不变。

届时，江西交投将聘请具有相关专业知识和资质的第三方机构在 2025 年 4 月 30 日 前且在本期债券 2025 年付息日前 10 个交易日对 2023-2024 年度可持续发展绩效目标（SPT）的达成情况进行评估，评估本期债券可持续发展目标的实现情况及是否触发债券利率调整。此外，江西交投承诺在本期债券存续期内，每年 4 月 30 日以前披露上一年度挂钩目标的绩效结果、实现可持续发展效益、挂钩目标绩效结果对债券结构所产生的影响等，以及其他有助于投资者了解发行人可持续发展情况的相关信息，直至最后一次触发事件的时间段结束且触发年份专项报告不晚于本期债券 2025 年付息日前 10 个交易日披露。督促江西交投优化经营、绿色发展，为建设可持续发展社会作出贡献。

## 2、可持续发展绩效目标（SPT）实现保障

江西交投积极对公路交通传统产业进行高新技术改造，大力推广应用新技术。未来，发行人将充分发挥国有企业可持续发展的带头作用和示范效应，积极推动新型绿色低碳交通基础体系的建立。在 ETC 车道建设规划方面，ETC 作为汽车与交通智慧化的融合，江西交投将不断推进高速公路收费站 ETC 全覆盖，使 ETC 车道成为主要收费车道，实现高速公路绿色化、数字化发展，目前已规划在未来两年建设祁婺等路段的 ETC 设施。在 ETC 车道的建设过程中，也将不断优化施工管理和技术，合理规划和组织施工、加强协调联动、加强工序质量管控，提升工程建设效率。保证已规划的项目能够高质高效地完成。因此，以上措施均为本期债券挂钩目标实现提供支持和保障。

## （六）信息披露与报告

发行人在本期可持续挂钩债发行前和存续期将按照《公司法》、《证券法》、《公司债券发行与交易管理办法》、《公司信用类债券信息披露管理办法》等规则报告和披露本期可持续挂钩债相关信息，详见下表：

评估认证内容	评估认证要点
报告频率	发行前报告、债券存续期每年定期报告。
报告内容	（1）本期可持续挂钩债发行前，发行人已在募集说明书中对本期可持续挂钩债券发行所要求的相关信息进行了报告和披露，包括关键绩效指标遴选、可持续发展



	<p>绩效目标选择、计算方法及依据、基数计算等信息；（2）本期债券存续期内，江西交投承诺每年 4 月 30 日以前披露上一年度挂钩目标的绩效结果、实现可持续发展效益、挂钩目标绩效结果对债券结构所产生的影响等，以及其他有助于投资者了解发行人可持续发展情况的相关信息，直至最后一次触发事件的时间段结束且触发年份专项报告不晚于本期债券 2025 年付息日前 10 个交易日披露。</p>
--	--

### （七）核实与验证

在本期债券存续期内，江西交投将聘请具有相关专业知识和资质的第三方机构就关键绩效指标的可持续发展绩效目标表现开展评估认证并出具验证报告，并于存续期内每年 4 月 30 日以前出具验证报告且触发年度验证报告不晚于本期债券 2025 年付息日前 10 个交易日。验证频率保证每年不少于 1 次，直至完成最后一次触发事件验证为止。

## 三、本期债券发行、登记及上市流通安排

### （一）本期债券发行时间安排

发行公告日：2023 年 10 月 18 日。

发行首日：2023 年 10 月 20 日。

发行期限：2023 年 10 月 20 日和 2023 年 10 月 23 日，共 2 个交易日。

### （二）登记结算安排

本期公司债券以实名记账方式发行，在中国证券登记结算有限责任公司上海分公司进行登记存管。中国证券登记结算有限责任公司上海分公司为本次公司债券的法定债权登记人，并按照规定要求开展相关登记结算安排。

### （三）本期债券上市安排

1、上市交易流通场所：上海证券交易所。

2、发行结束后，本公司将尽快向上海证券交易所提出关于本期债券上市交易的申请。具体上市时间将另行公告。

3、本次公司债券发行结束后，认购人可按照有关主管机构的规定进行公司债券的交易、质押。

（四）本期债券簿记建档、缴款等安排详见本期债券“发行公告”。

#### 四、认购人承诺

购买本期债券的投资者（包括本期债券的初始购买人和二级市场的购买人，以及其他方式合法取得本期债券的人，下同）被视为作出以下承诺：

（一）接受募集说明书及其摘要对本期债券项下权利义务的所有规定并受其约束；

（二）本期债券持有人认购、购买或以其他合法方式取得本期债券，均视作同意由中信证券担任本期债券的债券受托管理人，且均视作同意公司与债券受托管理人签署的《江西省交通投资集团有限责任公司 2022 年面向专业投资者公开发行公司债券之债券受托管理协议》项下的相关规定；

（三）本期债券持有人认购、购买或以其他合法方式取得本期债券均视作同意并接受公司为本期债券制定的《江西省交通投资集团有限责任公司 2022 年面向专业投资者公开发行公司债券债券持有人会议规则》并受之约束；

（四）本期债券的发行人依有关法律、法规的规定发生合法变更，在经有关主管部门批准后并依法就该等变更进行信息披露时，投资者同意并接受该等变更；

（五）本期债券发行结束后，发行人将申请本期债券在上交所上市，并由主承销商代为办理相关手续，投资者同意并接受这种安排。

## 第二节 募集资金运用

### 一、本期债券的募集资金规模

经发行人股东批准，并经中国证券监督管理委员会注册（证监许可[2023]408号），本次债券注册总额不超过 200 亿元，采取分期发行。

本期债券发行金额为不超过 15 亿元（含 15 亿元）。

### 二、本期债券募集资金使用计划

本期债券募集资金 15 亿元拟用于偿还有息债务。具体偿还债务明细如下：

单位：万元

序号	借款人	债券简称/借款行	起息日	到期日	拟偿还本金	拟偿还利息	使用募集资金金额
1	江西交投	23 江西交投 SCP002	2023/2/13	2023/11/10	70,000.00	3,700.00	73,700.00
2	江西交投	21 赣交 Y4	2021/11/11	2024/11/11	-	1,900.00	1,900.00
3	江西交投	21 赣交 Y5	2021/11/11	2026/11/11	-	4,400.00	4,400.00
4	江西交投	民生银行	2022/11/29	2023/11/29	20,000.00	-	20,000.00
5	江西交投	中国银行	2022/11/30	2023/11/30	50,000.00	-	50,000.00
	<b>合计</b>	-	-	-	<b>140,000.00</b>	<b>10,000.00</b>	<b>150,000.00</b>

注：本期债券募集资金拟 140,000.00 万元用于偿还有息债务本金，10,000.00 万元用于偿还有息债务利息，上述利息及本金均于 2023 年到期。

因本次债券的发行时间及实际发行规模尚有一定不确定性，发行人将综合考虑本次债券发行时间及实际发行规模、募集资金的到账情况、相关债务本息偿付要求、公司债务结构调整计划等因素，本着有利于优化公司债务结构和节省财务费用的原则，未来可能调整偿还有息负债的具体金额。

在有息债务偿付日前，发行人可在不影响偿债计划的前提下，根据公司财务管理制度，将闲置的债券募集资金用于补充流动资金（单次补充流动资金最长不超过 12 个月）。

本期债券为科技创新债券，相关情况如下：

江西交投具有显著的科技创新属性。

集团坚持以“科技是第一生产力”这一重要思想为指导方针，对公路交通传统产业进行高新技术改造，大力推广应用新技术、新工艺、新材料，率先进行高速公路智能运输系统（ITS）的建设，实施和完善高速公路综合管理信息系统（ERP），先后承担了交通部、江西省和省交通运输厅多项重点科研课题，并在这些研究基础上开发出多项高新技术产品。结合昌九高速公路技术改造项目，集团使用经过自主改造的设备，实践了“长寿命沥青路面”的设计理念。沥青混合料厂拌冷再生技术与常用作柔性基层的热拌沥青碎石（ATB-25）混合料相比，在不影响路面使用性能的前提下，节省加热能源 50%以上，减少二氧化碳排放 50%以上，减少废弃物排放，取得了明显的节能减排效果。《沥青混合料厂拌冷再生技术在昌九高速公路技术改造项目中的应用》成为交通运输行业第二批节能减排典型示范项目。2016 年主持了省重点研发项目“装配式桥涵工业化建造关键技术研究及应用”。主持研发的“沥青混合料冷再生上基层在高速公路大修中的应用研究”获江西省 2010 年度科技进步一等奖。

### 1、科技奖项及行业标准

自 2018 年以来，集团共获得省部级科技奖励 44 项，其中，省科学技术奖二等奖 2 项、三等奖 6 项（近年省科学技术奖每年不超过 150 项）；中国公路学会科学技术特等奖 1 项、一等奖 8 项、二等奖 10 项、三等奖 3 项；中国交通运输协会科学技术奖一等奖 2 项、二等奖 5 项，三等奖 7 项。

2018 年至今，集团多次主参编撰行业及地方标准，其中自 2018 年以来主编参编行业标准 6 部，地方标准 40 部。

### 2、专利技术

集团在科技创新活动中积极形成知识产权。截至 2022 年底，集团共有有效专利超过 400 项，其中发明专利超过 70 项，形成核心技术和主营业务收入的发明专利合计 30 项以上。

### 3、创新平台及科技创新性子公司

截至目前，集团下属创新平台包括：省重点实验室 1 个、省级工程（技术）研究中心 7 个、省级企业技术中心 2 个、博士后工作站 2 个、院士工作站 1 个。

经不完全统计，截至目前集团下属高新技术企业 14 家、科技型中小企业 7 家、南昌市级“专精特新”中小企业 2 家，具体如下：

表：省交通投资集团高新企业、科技型企业汇总表

序号	类型	数量	名称
1	高新企业	14	江西交通咨询有限公司 江西交通工程开发有限公司 江西省嘉和工程咨询监理有限公司 江西省天驰高速科技发展有限公司 江西方兴科技股份有限公司 江西省交通设计研究院有限责任公司 江西省公路工程有限责任公司 江西省交通工程集团建设有限公司 江西赣粤高速公路工程有限责任公司 江西慧通科技发展有限公司 江西交设工程咨询有限公司 江西顶点科技发展有限公司 江西省交通运输科学研究院有限公司 江西锦路科技开发有限公司
2	科技型中小企业	7	江西交通工程开发有限公司 江西省嘉和工程咨询监理有限公司 江西嘉特信信息技术有限公司 江西省天驰高速科技发展有限公司 江西慧通科技发展有限公司 江西交设工程咨询有限公司 江西省交通运输科学研究院有限公司
3	“专精特新”中小企业	2	江西交通咨询有限公司 江西省嘉和工程咨询监理有限公司

发行人子公司江西方兴科技股份有限公司（以下简称“方兴公司”）是一家以高速公路机电工程建设、机电系统维护、智慧交通产品研发推广、信息化软件开发为主营方向的国家高新企业。拥有国家住房和城乡建设部批准的机电施工总承包壹级；公路交通工程机电工程与安全设施专业承包壹级资质，以及建筑智能化工程、电子工程、消防设施工程和机电设备安装工程专业承包资质。先后获得“全国交通运输企业信息化智能化优秀企业”、“江西省软件产业统计先进单位”、“江西省‘十二五’优秀软件企业”，以及多项国家级、省部级企业管理现代化成果创新奖等荣誉。

方兴公司始终坚持科技创新引领发展，积极为我国高速公路建设和发展研发各类新产品、新技术、新工艺，并与华为、华大北斗等头部企业联合开展科研攻关，围绕智慧交通、信息化系统集成、机电养护等领域研发了“高速公路隧道巡检机器人”“智慧隧道系统”等新一批智慧交通产品，突破了一系列关键技术，累计取得 220 余项技术创新成果；坚持“诚信致远、开放合作”的经营理念，以市场为导向，先后完成十多个省份近百个机电工程重点项目建设，智慧交通产品远销省内外及巴基斯坦、埃塞俄比亚、斯里兰卡、孟加拉国等海外市场，经营业绩保持稳健增长；坚持“闻讯

而动、高速高效”的服务理念，全力守护江西省 6300 多公里高速公路的良好运营和安全畅通。

方兴公司以“凝聚信息科技力量，服务智慧交通出行”为使命，绘就“打造国内一流智慧交通企业”愿景，按照“十四五”规划和 2035 年远景目标，向技术领先、质量领先、管理领先、规模领先、效益领先的国内一流智慧交通企业阔步迈进。

发行人坚持发展第一要务，以品质理念为引领，以改革创新为动力，以提质增效为中心，加快发展升级步伐，全力做优高速路网、打响服务品牌、做实产业链条、做强企业集团。综上，发行人目前拥有行业领先的科技创新能力，同时在未来长期的发展规划中，科技创新也始终属于发行人发展的重点方向，因此在本期债券存续期内，发行人将能够持续保持技术创新能力和科创属性。

对照《上海证券交易所公司债券发行上市审核规则使用指引第 4 号——科技创新公司债券》（以下简称“4 号指引”）分析如下：

（1）关于 4 号指引第五条：发行人的公司治理规范，诚信档案无不良记录，最近一年末资产负债率为 62.98%，低于 80%，具备良好的偿债能力，符合 4 号指引第五条的规定。

（2）关于 4 号指引第六条第（一）项：2020 年度、2021 年度及 2022 年度，发行人研发费用分别为 3.53 亿元、5.20 亿元和 5.92 亿元，最近三年累计研发投入金额在 6,000.00 万元以上。

（3）关于 4 号指引第六条第（三）项：截至 2022 年底，集团共有有效专利超过 400 项，其中发明专利超过 70 项，形成核心技术和主营业务收入的发明专利合计 30 项以上。

（4）发行人目前拥有行业领先的科技创新能力，同时在未来长期的发展规划中，科技创新也始终属于发行人发展的重点方向。截至目前下属省重点实验室 1 个、省级工程（技术）研究中心 7 个、省级企业技术中心 2 个、博士后工作站 2 个、院士工作站 1 个。

综上所述，发行人的公司治理规范，诚信档案无不良记录，最近一年末资产负债率低于 80%，具备良好的偿债能力，且公司具有显著的科技创新属性，满足科创企业类发行人的认定标准，本期债券符合科技创新公司债券的相关要求。

债券存续期间，发行人将在定期报告中披露科技创新公司债券募集资金使用情况、科创项目进展情况和促进科技创新发展效果等内容，受托管理人将在年度受托管理事务报告中披露上述内容。

### 三、募集资金的现金管理

在不影响募集资金使用计划正常进行的情况下，发行人经公司董事会或者内设有权机构批准，可将暂时闲置的募集资金进行现金管理，投资于安全性高、流动性好的产品，如国债、政策性银行金融债、地方政府债、交易所债券逆回购等。

### 四、募集资金使用计划调整的授权、决策和风险控制措施

经发行人董事会或者根据公司章程、管理制度授权的其他决策机构同意，本次公司债券募集资金使用计划调整的申请、分级审批权限、决策程序、风险控制措施如下：

发行人调整本期债券募集资金用途，调整金额在募集资金总额 50%（含本数）以下的，应履行公司内部程序并及时进行临时信息披露。累计调整金额高于募集资金总额 50%的，应履行公司内部程序，并经债券持有人会议审议通过，及时进行信息披露。

### 五、募集资金专项账户管理安排

为确保募集资金的使用与募集说明书中陈述的用途一致，规避市场风险、保证债券持有人的合法权利，发行人在监管银行对募集资金设立募集资金使用专项账户，专项账户存放的债券募集资金必须按照募集说明书中披露的用途专款专用，并由监管银行对账户进行监管。

### 六、募集资金运用对发行人财务状况的影响

本期债券发行后将引起公司财务结构的变化。

下表模拟了公司的总资产、流动负债、非流动负债和所有者权益结构在以下假设的基础上产生的变动：

- 1、财务数据模拟调整的基准日为 2023 年 3 月 31 日；
- 2、假设本期债券总额 15 亿元计入 2023 年 3 月 31 日的资产负债表；

- 3、假设不考虑融资过程中产生的所有由公司承担的相关费用；
- 4、假设本期债券募集资金 15 亿元用于偿还公司到期有息债务；
- 5、假设本期债券发行在 2023 年 3 月 31 日完成。

单位：万元

项目	历史数 (2023 年 3 月 31 日)	模拟数	模拟变动额
流动资产	9,083,720.32	9,083,720.32	-
非流动资产	32,363,343.45	32,363,343.45	-
<b>资产合计</b>	<b>41,447,063.77</b>	<b>41,447,063.77</b>	-
流动负债	12,051,247.21	11,901,247.21	-150,000.00
非流动负债	14,143,270.79	14,293,270.79	150,000.00
<b>负债合计</b>	<b>26,194,518.01</b>	<b>26,194,518.01</b>	-
<b>所有者权益合计</b>	<b>15,252,545.77</b>	<b>15,252,545.77</b>	-
资产负债率 (%)	63.20	-	-
流动比率	0.75	0.76	0.01
速动比率	0.69	0.70	0.01

本期债券若成功发行且按上述计划运用募集资金，以 2023 年 3 月末合并报表口径为基准，发行人的流动比率将从发行前的 0.75 增加至 0.76，速动比率将从发行前的 0.69 增加至 0.70，短期偿债能力有所提升。本期债券的发行将进一步优化发行人的财务结构，同时为公司的业务发展提供稳定的中长期资金支持，提高公司盈利能力。

## 七、关于本期债券募集资金的承诺

发行人承诺，发行人将严格按照募集说明书约定的用途使用本期债券的募集资金，不转借他人使用，不用于弥补亏损和非生产性支出，并将建立切实有效的募集资金监督机制和隔离措施。另外，本期债券不涉及新增地方政府债务；募集资金用途不用于偿还地方政府债务或用于不产生经营性收入的公益性项目。发行人承诺，本期债券募集资金不直接或间接用于购置土地，不直接或间接用于房地产业务。发行人承诺，如在存续期间变更募集资金用途，将及时披露有关信息。

## 八、前次公司债券募集资金使用情况

发行人前次公司债券募集资金与募集说明书约定的用途一致，具体使用情况如下：



2023 年 3 月 21 日，公司发行了江西省交通投资集团有限责任公司 2023 年面向专业投资者公开发行科技创新公司债券（第一期），发行规模 15 亿元，期限 3 年，发行利率为 3.07%。

2023 年 6 月 19 日，公司发行了江西省交通投资集团有限责任公司 2023 年面向专业投资者公开发行科技创新公司债券（第二期），发行规模 20 亿元，期限 5 年，发行利率为 3.09%。

2023 年 9 月 12 日，公司发行了江西省交通投资集团有限责任公司 2023 年面向专业投资者公开发行科技创新公司债券（第三期），发行规模 20 亿元，其中品种一规模为 5 亿元，期限 3 年期，发行利率为 2.90%；品种二规模 15 亿元，期限 5 年期，发行利率为 3.20%。

截至本募集说明书摘要签署之日，公司按照募集说明书的约定使用募集资金。

## 第三节 发行人基本情况

### 一、发行人概况

注册名称：江西省交通投资集团有限责任公司

法定代表人：谢兼法

注册资本：人民币 9,505,051,205.98 元

实缴资本：人民币 9,505,051,205.98 元

成立日期：1997 年 10 月 20 日

统一社会信用代码：913600007055116528

注册地址：江西省南昌市西湖区朝阳洲中路 367 号

联系地址：江西省南昌市红谷滩区九龙湖风顺东街 666 号

邮政编码：330025

联系电话：0791- 86243076

传真：0791-86243172

公司网页：[www.jxgsgl.com](http://www.jxgsgl.com)

信息披露事务负责人：喻旻昕（财务总监，0791-86243076）

所属行业（证监会行业分类）：道路运输业

经营范围：高速公路及其他重大基础设施的投资、建设、服务、经营，服务区经营以及交通基础设施的建设，建设工程施工、机械设备租赁、建筑材料批发、代购、现代物流、广告、房地产开发经营，道路清障、车辆救援与抢修、停车、货物装运与仓储服务业务（危化品除外）。（依法须经批准的项目，经相关部门批准后方可开展经营活动）

## 二、发行人历史沿革及重大资产重组情况

### （一）发行人设立情况及历史沿革

发行人的前身是江西高速公路投资发展（控股）有限公司，成立于 1997 年 10 月 20 日，是报经江西省人民政府批准，经江西省经济体制改革委员会赣体改办[1997]04 号文件批复，以江西省高等级公路管理局的经营性资产为基础组建设立的，是主要从事省内高等级公路建设、经营与管理等业务的大型国有独资投资公司，隶属于江西省交通运输厅。

2009 年 3 月 10 日，江西省人民政府以赣府字[2009]29 号文件《关于同意成立江西省高速公路投资集团有限责任公司组建方案的批复》批准，在江西高速公路投资发展（控股）有限公司的基础上，整合省属高速公路管理单位，组建成立江西省高速集团，负责省属高速公路投资、建设、经营等工作。省政府授权省交通运输厅作为省高速集团出资人代表，依法行使出资人的权利和履行义务。省高速集团于 2009 年 11 月 28 日正式成立，于 2010 年 1 月 1 日正式开始运作。

根据江西省交通运输厅赣交财审字[2011]25 号《关于同意公路开发公司产权划转事宜的批复》以及划转协议，江西公路开发总公司以 2009 年 12 月 31 日为基准日，将其整体产权划转至发行人。

2012 年 6 月 15 日江西省人民政府印发赣府字[2012]49 号文，批复同意《省交通运输厅收费还贷高速公路资产和负债移交管理及运作方案》。依据该方案，江西省交通运输厅投资建设和管理的昌金、温沙、乐温、景婺黄、武吉、泰赣、瑞赣、鹰瑞、石吉、赣州城西段、隘瑞、永武、机场和赣崇共计 14 条收费还贷高速公路的厅属资产和负债及江西省高等级公路管理局赣州管理处、江西公路管理局沪瑞高速公路昌金管理处、江西公路管理局大广高速公路武吉管理处、江西省公路管理局京福高速公路温沙管理处、江西省公路管理局景婺黄高速公路管理处 5 个管理处拟移交至发行人管理及运作，移交基准日为 2011 年 12 月 31 日。其移交的原则为：（1）性质不变。根据交通运输部、国家发展改革委、财政部、监察部、国务院纠风办《关于禁止将政府还贷公路违规转让或划转成经营性公路的通知》（交公路发[2012]149 号）精神，相关高速公路移交后，维持原收费还贷性质不变，现行收费还贷高速公路支持政策不变，继续执行国家规定的收费还贷高速公路通行费收入免征营业税及附加，对应的应纳所得

税额免征企业所得税等税收优惠政策，收费还贷高速公路资产不计提折旧。（2）整体划转。将省交通运输厅投资建设和管理的 14 条收费还贷高速公路（含在建项目）的资产和负债整体移交至省高速集团。（3）责权一致。高速公路资产的相关收入及债务的还本付息责任全部直接移交省高速集团。除路政经费外，省高速集团负责承担高速公路相关的一切费用，包括但不限于高速公路日常运营管理相关费用、日常养护及大中修费用、安全生产及路产路权维护费用、收费系统维护及联网结算费用等。（4）分账核算。省高速集团对所辖高速公路分类、分路段核算收入、成本和预算管理，统筹安排公路建设资金。

目前，该高速公路资产和负债等移交事宜已完成审计、评估程序，并已获得债权人同意，移交所涉事项均已完成。发行人上述重大资产重组事项均已取得国有资产出资人及政府有权部门批准，履行了审计、评估、清产核资等必要的法律程序，未损害国有资产出资人权益，符合相关法律法规及规则指引要求，不会对本次发行主体资格及发行决议的有效性产生影响。

2017 年 2 月 21 日，发行人收到江西省交通运输厅“赣交运输字[2017]4 号”《关于将省交通工程集团公司整体划入省高速公路投资集团有限责任公司有关事项的通知》，本次划转已完成。2018 年 4 月 13 日，发行人收到江西省交通运输厅“赣交运输字[2018]16 号”《江西省交通运输厅关于将省交通设计研究院有限责任公司整体划入省高速公路投资有限责任公司的通知》。

2020 年 8 月，根据《江西省财政厅 江西省人力资源与社会保障厅关于对首批省属国有企业（非国资委监管）执行划转部分国有资本充实社保基金的批复》（赣财资【2020】19 号），江西省交通运输厅将其持有的发行人 10% 的股权无偿划转给江西省行政事业资产集团有限公司。上述国有股权划转事项涉及的相关工商变更登记手续已于 2020 年 8 月 17 日完成。本次国有股权的划转不会导致公司控股股东和实际控制人的变化。

经江西省人民政府批准，2021 年 1 月，发行人名称已由“江西省高速公路投资集团有限责任公司”变更为“江西省交通投资集团有限责任公司”，名称变更事宜已于 2021 年 1 月 8 日完成工商变更登记手续并领取了新的营业执照。

2021 年 4 月 2 日，发行人发布《江西省交通投资集团有限责任公司关于资产划转的公告》。根据江西省交通运输厅《江西省交通运输厅关于无偿划转江西赣粤高速公路股份有限公司国有股份的通知》（赣交财务字（2021）9 号），发行人拟将持有的江西赣粤高速公路股份有限公司 116,536,810 股股份（占江西赣粤高速公路股份有限公司总股本的 4.99%）无偿划转至江西省港航建设投资集团有限公司。划转前，江西省交通投资集团有限责任公司直接持有江西赣粤高速公路股份有限公司 1,226,311,035 股股份，占总股本 52.51%，划转后，江西省交通投资集团有限责任公司直接持有江西赣粤高速公路股份有限公司 1,109,774,225 股股份，占总股本 47.52%，江西省港航建设投资集团有限公司将持有江西赣粤高速公路股份有限公司总股本的 4.99%，本次划转不会导致江西省交通投资集团有限责任公司对江西赣粤高速公路股份有限公司实际控制权发生变化。目前发行人正在按照有关法律法规要求，规范、有序推动相关资产划转工作。

2022 年 3 月 25 日，发行人发布《江西省交通投资集团有限责任公司关于控股股东及实际控制人拟发生变更的公告》。经江西省人民政府同意，拟将江西省交通运输厅持有的发行人 90% 国有股权无偿划转至江西省国有资本运营控股集团有限公司，江西国控系江西省国有资产监督管理委员会下属江西省级国有资本运营平台。截至本募集说明书摘要签署之日，上述事项尚未完成工商变更登记，后期完成工商登记变更后，发行人控股股东将变更为江西国控，实际控制人将变更为江西省国资委。

截至本募集说明书摘要签署之日，公司注册资本为 9,505,051,205.98 元。

## （二）重大资产重组情况

报告期内，发行人未发生导致公司主营业务和经营性资产实质变更的重大资产购买、出售、置换情形。

## 三、发行人的股权结构

截至本募集说明书摘要签署日，江西省交通运输厅持有发行人 90% 的股权，为发行人的控股股东和实际控制人。

2022 年 3 月 25 日，发行人发布《江西省交通投资集团有限责任公司关于控股股东及实际控制人拟发生变更的公告》。经江西省人民政府同意，拟将江西省交通运输厅持有的发行人 90% 国有股权无偿划转至江西省国有资本运营控股集团有限公司，江

西国控系江西省国有资产监督管理委员会下属江西省级国有资本运营平台。截至本募集说明书摘要签署之日，上述事项尚未完成工商变更登记，后期完成工商登记变更后，发行人控股股东将变更为江西国控，实际控制人将变更为江西省国资委。

### （一）股权结构

江西省交通运输厅持有发行人 90% 的股权，为发行人的出资人和实际控制人。

截至本募集说明书摘要签署日，发行人股权结构图如下：

图：发行人股权结构图

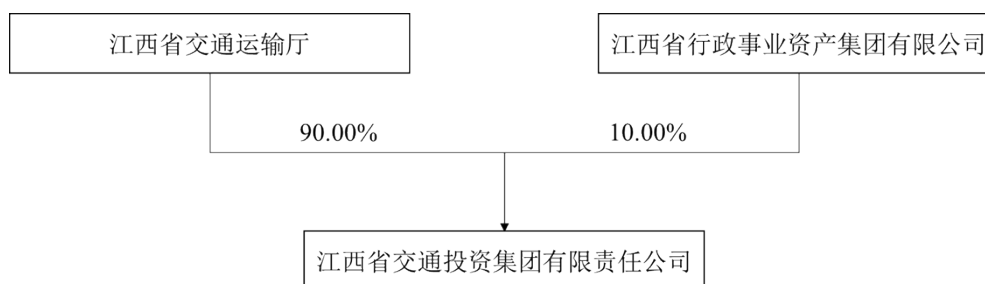

### （二）控股股东及实际控制人情况

江西省交通运输厅为公司实际控制人。江西省交通运输厅系江西省人民政府组成单位，是江西省人民政府主管全省公路、水路交通行业的职能部门，主要负责贯彻执行国家有关交通运输的法律法规和政策，拟订有关地方性法规规章草案。在全省经济社会发展总体规划的框架内，拟订全省公路、水路等行业规划、政策、标准并组织实施；参与拟订物流业发展战略和规划，拟订有关政策和标准并监督实施。指导公路、水路行业有关体制改革工作承担公路、水路运输体系的规划协调工作，在全省经济社会发展总体规划的框架内，组织编制公路、水路运输体系规划，指导公路、水路运输枢纽管理；承担道路、水路运输市场监管责任。组织制定道路、水路运输有关政策、准入制度、技术标准和运营规范并监督实施。指导城乡客运及有关设施规划和管理工工作，指导出租汽车行业管理工作。负责汽车运输、河流运输及航道有关管理工作；承担水上交通安全监管责任。负责水上交通管制、船舶及相关水上设施检验、登记和防止污染、水上消防、救助打捞、通信导航、船舶与港口设施保安及危险品运输监督管理等工作。负责船员管理有关工作。负责全省通航水域水上交通安全事故、船舶及相关水上设施污染事故的应急处置，依法组织或参与事故调查处理工作，指导市县水上交通安全监管工作；负责提出公路、水路固定资产投资规模和方向、省财政性资金安

排意见，按省政府规定权限审批、核准全省规划内和年度计划规模内固定资产投资项  
目。拟订公路、水路有关规费政策并监督实施，提出有关财政、土地、价格等政策建  
议；承担公路、水路建设市场监管责任。拟订公路、水路工程建设相关政策、制度和  
技术标准并监督实施。组织协调公路、水路有关重点工程建设和工程质量、安全生产  
监督管理工作，指导交通运输基础设施管理和维护，承担有关重要设施的管理和维  
护。按规定负责港口规划和岸线使用管理工作；指导公路、水路行业安全生产和应急  
管理工作。按规定组织协调重点物资运输和紧急客货运输。负责全省高速公路及重点  
干线路网运行监测和协调，承担国防动员有关工作；指导交通运输信息化建设，监测  
分析运行情况，开展相关统计工作，发布有关信息。指导公路、水路行业环境保护和  
节能减排工作；负责公路、水路国际合作，开展与港澳台地区的交流与合作。

截至 2023 年 3 月末，省交通运输厅持有的发行人股权不存在质押等受限情况。

#### 四、发行人重要权益投资情况

##### （一）主要子公司情况

截至 2022 年末，发行人主要控股的一级子公司基本情况如下：

表：发行人主要子公司基本情况

序号	企业名称	级次	企业类型	实收资本 (万元)	直接持股 比例	表决权比例	取得 方式
1	江西赣粤高速公路股份 有限公司（注 1）	1	境内非金融 子企业	233,540.70	47.52%	47.85%	投资 设立
2	江西畅行高速公路服务 区开发经营有限公司 （注 2）	1	境内非金融 子企业	25,000.00	40.00%	84.35%	投资 设立
3	江西公路开发有限责任 公司	1	境内非金融 子企业	177,531.10	100.00%	100.00%	政府 划拨
4	江西省赣崇高速公路有 限责任公司	1	境内非金融 子企业	6,000.00	60.00%	60.00%	投资 设立
5	江西省高速资产经营有 限责任公司	1	境内非金融 子企业	70,520.00	100.00%	100.00%	投资 设立
6	江西交投咨询集团有限 公司	1	境内非金融 子企业	20,000.00	100.00%	100.00%	投资 设立
7	江西省交投私募基金管 理有限公司	1	境内非金融 子企业	3,000.00	100.00%	100.00%	投资 设立
8	江西省交通科学研究院 有限公司	1	境内非金融 子企业	-	100.00%	100.00%	政府 划拨
9	江西省高速集团宁安高 速公路有限责任公司	1	境内非金融 子企业	1,000.00	100.00%	100.00%	投资 设立

序号	企业名称	级次	企业类型	实收资本 (万元)	直接持股 比例	表决权比例	取得 方式
10	江西高速石化有限责任公司	1	境内非金融 子企业	10,204.08	51.00%	51.00%	投资 设立
11	江西省交通工程集团有限公司	1	境内非金融 子企业	247,577.46	100.00%	100.00%	政府 划拨
12	江西省交通投资集团财务有限公司	1	境内金融子 企业	510,000.00	100.00%	100.00%	投资 设立
13	江西省交通设计研究院有限责任公司	1	境内非金融 子企业	3,000.00	100.00%	100.00%	政府 划拨
14	江西省交投供应链有限公司	1	境内非金融 子企业	100,000.00	100.00%	100.00%	投资 设立
15	江西省交投项目投资有限责任公司	1	境内非金融 子企业	-	100.00%	100.00%	投资 设立
16	国盛金融控股集团股份有限公司（注3）	1	境内金融子 企业	193,508.47	29.95%	29.95%	收购

注1：发行人为江西赣粤高速公路股份有限公司第一大股东，且其他股东股权非常分散，发行人为江西赣粤高速公路股份有限公司控股股东，纳入合并范围。

注2：发行人直接持有江西畅行高速公路服务区开发经营有限公司40%股权，发行人全资子公司江西公路开发有限责任公司持有其30%股权，发行人控股子公司江西赣粤高速公路股份有限公司持有其40%股权，故纳入合并报表范围。

注3：发行人为国盛金融控股集团股份有限公司第一大股东，且其他股东股权非常分散，发行人为国盛金融控股集团股份有限公司控股股东，纳入合并范围。

注4：除上述外，发行人无其他持股比例超过50%但是未纳入合并范围、持股比例低于50%但是纳入合并范围的企业。

截至2022年末，发行人不存在经审计的总资产、净资产或营业收入占发行人合并报表相应科目30%以上的重要子公司。

## （二）参股公司情况

截至2022年末，发行人主要合营企业或联营企业基本情况如下：

合营企业或联营企业名称	注册地	注册资本（万元）	持股比例（%）
江西银行股份有限公司	南昌市	602,427.69	15.56
江西九江长江公路大桥有限公司	九江市	14,000.00	39.00
广发银行股份有限公司	广州市	2,178,986.07	8.18

截至2022年末，发行人不存在重要的参股子公司。



### （三）投资控股架构对发行人偿债能力的影响

发行人属于投资控股型公司，经营成果主要来自子公司。报告期内发行人投资控股架构相关事项如下：

1、母公司资产受限情况：截至 2022 年末，除部分高速公路收费权用于质押贷款外，发行人本部母公司口径不存在大额的资产受限情况。

2、母公司资金拆借情况：截至 2022 年末，发行人母公司报表口径其他应收款合计 89.79 亿元，其中往来及暂借款 23.36 亿元。

3、母公司有息负债情况：截至 2022 年末，发行人本部母公司口径有息负债 17,235,485.30 万元，占总资产的比例为 57.03%，处于合理水平。发行人本部母公司口径资产负债率 61.19%，处于较低水平。

4、对重要子公司控制力：截至 2022 年末，主要控股的一级子公司共 16 家，发行人对子公司具有实际控制力，对子公司的资金收支、人员任免、业务经营均具有实质影响。

发行人对其主要子公司江西省交通工程集团有限公司持股比例为 100%，享有绝对控制权。发行人制定了对子公司的管理办法，对子公司相关事项进行有效管控。

综上，发行人建立了较为完善的子公司管理体制，具有较强的财务管理和统筹能力。

5、对重要子公司的股权质押：截至 2022 年末，不存在将重要子公司股权进行质押的情况。

6、子公司分红政策及历年分红情况：发行人下属重要子公司有明确的分红政策。2020-2022 年，发行人本部母公司口径投资收益分别为 148,163.48 万元、187,110.09 万元和 173,298.49 万元。2020-2022 年，发行人收到上市公司赣粤高速现金分红分别为 1.84 亿元、2.45 亿元和 1.33 亿元。子公司的分红增强了发行人本部偿债能力。

综上，投资控股型架构不对发行人的偿债能力构成实质不利影响。

## 五、发行人的治理结构等情况

### （一）发行人组织结构

截至本募集说明书摘要签署之日，发行人组织结构示意图如下所示：

图：发行人组织结构图

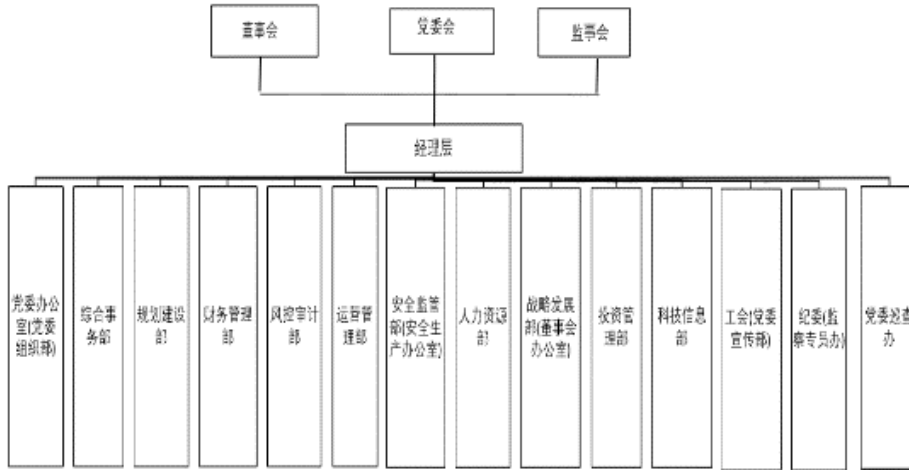

## （二）发行人的治理机制及治理结构

### 1、管理与决策机制

发行人按照《公司法》和《公司章程》，结合公司实际，明确党委会、董事会、监事会、经理层和各职能部门机构设置、职责权限、人员编制、工作程序和相关要求的制度安排。江西省人民政府授权江西省交通运输厅履行出资人职责，董事会对出资人负责，依法行使公司的经营决策权。按照出资人的有关决议，设立专门委员会，明确各专门委员会的职责权限、任职资格、议事规则和工作程序，为董事会科学决策提供支持。监事会对出资人负责，监督公司董事、经理和其他高级管理人员依法履行职责。经理层对董事会负责，主持企业的生产经营管理工作。重大决策事项必须经党组织研究讨论后，再由董事会或经理层作出决定，党组织研究讨论是董事会、经理层决策重大问题的前置程序。经理和其他高级管理人员的职责分工明确。公司的重大决策、重大事项、重要人事任免及大额资金支付业务等，要按照《江西省高速公路投资集团有限责任公司“三重一大”决策制度实施办法》执行，任何个人不得单独进行决策或者擅自改变集体决策意见。报告期内，发行人相关机构运行良好。

### 2、公司治理结构

发行人通过明确其与各成员公司的功能和定位，分级管理，理顺关系，建立规范的管理体制，加强风险控制，提高透明度，促进其科学、规范管理和可持续发展。公司严格按照企业相关法律法规的要求，制定公司章程和各项规章制度，不断推进公司体制和管理的创新，不断完善法人治理结构，力求建立科学、高效的现代企业管理制度，保证了公司的平稳运营。

## （1）股东会

发行人股东会由公司全体股东组成，是公司的权力机构。股东会行使下列职权：

- 1) 决定公司的经营方针和投资计划；
- 2) 委派和更换非由职工代表担任的董事、监事，决定公司领导人员的薪酬事项；领导班子和领导人员的管理职权按照省委有关规定行使；
- 3) 审议批准董事会、监事会的报告；
- 4) 审议批准公司的年度财务预算方案、决算方案；
- 5) 审议批准公司的利润分配方案和弥补亏损方案；
- 6) 对公司合并、分立、解散、清算、变更公司形式、增加或者减少注册资本作出决议；
- 7) 修改公司章程；
- 8) 对发行公司债券作出决议；
- 9) 公司购置或转让主要资产；重大资产处置、收购或重组、对外重大担保事项（不含省交通运输厅监管的其他企业）；
- 10) 下达公司经营业绩考核目标，确定考核结果；
- 11) 决定公司内部管理机构的设置；
- 12) 按照管理权限决定公司领导人员是否可以在其他有限责任公司、股份有限公司或者其他经营组织兼职；
- 13) 国家法律法规规章及公司章程规定的股东会其他职权。

除第 6 项外，其他所列事项由江西省交通运输厅代表股东会行使，直接作出决定，江西省交通运输厅以书面形式作出决定后，将该书面决定置备于公司，并将所做出的决定于 10 个工作日内抄送江西省行政事业资产集团有限公司；以上股东会职权事项因法定程序需要，江西省行政事业资产集团有限公司应当予以配合支持。股东会会议由董事会召集，董事长主持。召开股东会会议，应当于会议召开十五日前通知全体股东。

## （2）党委会

1) 党委工作计划与组织实施。根据党委决议和指示，组织拟定党委工作计划、安排，经批准后负责组织实施。

2) 秘书工作。负责党委各类会议和活动的组织、准备工作，起草印发党委会议纪要，负责党委工作总结、工作报告等文稿的起草工作。

3) 文印管理。负责上传下达党委各类公文的收发、催办、保管、清退、归档等工作，妥善保管和正确使用党委印章。

4) 组织协调。负责集团党委领导同志活动的协调安排，负责协调党委各部门的工作。

5) 督查调研。负责督促检查各有关单位和部门对党委决议、工作部署的贯彻执行情况，及时向党委汇报，加强调查研究、了解多方信息，为党委当好参谋和助手。

6) 基层党建。负责集团党代会的筹备工作和党委领导班子、领导干部民主生活会的具体工作，指导集团各单位党建工作，指导下级党委、总支、支部的换届工作，抓好基层党组织建设、民主生活会、组织生活会、“三会一课”、党员发展教育管理工作，办理党务公开工作。

7) 机关党建。负责总部机关党总支日常工作。

8) 干部管理。负责对集团党委管理干部的选拔、任免、调配、考核等工作，负责集团国有产权经营管理代表（包括委派董事、监事、高级管理人员）的委派和日常管理，指导下级党委根据管理权限开展所管干部的选拔、任免、调配、考核等工作。

9) 统战工作。负责统战日常工作。

10) 其他。组织完成集团下达的临时性工作和领导交办的其他工作任务。

### **(3) 董事会**

发行人设立董事会，董事会对股东会负责。董事会由 9 名董事组成，其中职工董事 1 名，外部董事人数按有关规定执行。职工董事由公司职工代表大会选举产生，外部董事由省交通运输厅委派。董事会每届任期三年，届满后进行换届。外部董事原则上连任不超过两届。董事任期届满或者董事在任期内退休、辞职、被解聘，应当在三个月内聘任新的董事。董事会设董事长 1 名，副董事长 1 名，董事长为公司法定代表人。董事会行使下列职权：

- 1) 召集股东会会议，并向股东会报告工作；
- 2) 执行股东会的决定；
- 3) 决定公司的经营计划和投资方案；
- 4) 制定公司的年度财务预算、决算方案；
- 5) 制定公司的利润分配方案和弥补亏损方案；
- 6) 制定公司增加或者减少注册资本以及发行公司债券的方案；
- 7) 制定公司合并、分立、解散或者变更公司形式的方案；
- 8) 制定公司内部管理机构设置方案，决定人员编制；
- 9) 决定聘任或者解聘公司经理层人员；聘任或者解聘董事会秘书；决定公司本部中层管理人员的薪酬分配方案；
- 10) 制定公司基本管理规章制度；
- 11) 根据股东会的授权，决定公司的筹融资计划和有关投资计划；
- 12) 决定公司捐赠、为省交通运输厅监管的其他企业提供担保等事项；
- 13) 制定公司章程及其修正案，报股东会批准；
- 14) 股东会授予的其他职权。

董事会对上述事项作出决定，属于公司党委会参与重大问题决策范围的，应事先听取公司党委会的意见和建议。董事会下设战略与投融资委员会、薪酬与考核委员会、风险控制与审计委员会等专门委员会。各委员会按照董事会制定的相应工作细则开展工作。董事会会议每年至少召开 2 次，并应于 10 日前通知各董事出席。董事会会议由董事长主持。董事会会议应当有二分之一以上的董事出席时方可举行。董事会作出决议，必须经全体董事的过半数通过。董事会会议一般采取现场会议方式召开，但在保证董事充分真实表达意见的前提下，可以用通讯方式召开，并作出决议。董事会会议表决采取书面表达方式，实行一人一票表决制。

#### **(4) 监事会**

发行人监事会由五名监事组成，其中非职工监事三名，职工监事二名，职工监事由公司职工代表大会选举产生、罢免和补选。监事实行任期制，任期为三年。监事会

主席一名，由江西省交通运输厅在监事会成员中制定；董事、经理层人员不得兼任监事，监事列席公司董事会会议。监事会行使下列职权：

1) 检查公司业务、财务状况，查阅账簿和其他会计资料，并有权要求负责公司业务的董事和总经理报告公司的业务情况；

2) 对公司董事、经理层人员执行公司职务的行为进行监督，对有违反法律法规和公司章程行为的公司董事、经理层人员提出罢免的建议；

3) 当公司董事、经理层人员的行为损害公司利益时，要求公司董事、经理层人员予以纠正。

监事会会议每年至少召开一次，监事可以提议召开临时监事会会议。监事会会议必须要有三分之二以上的监事出席方为有效。每位监事在监事会中有一票表决权，监事会决议必须经全体监事经过三分之二以上同意方为有效。监事会主席召集和主持监事会会议，监事会主席不能履行职务或者不履行职务的，由半数以上监事共同推举一名监事召集和主持监事会会议。监事会应当对所议事项的决定做成会议纪要，出席会议的监事应当在会议记录上签名。

#### **(5) 经理层**

发行人的执行性事务实行总经理负责制。经理层设总经理一名、副职六名（含总工程师、总会计师）。根据公司章程，总经理行使以下职权：

1) 主持公司的日常生产经营管理工作，组织实施出资人的决定和董事会决议；

2) 组织实施公司年度经营计划和投资方案；

3) 拟订公司的发展规划、投融资计划、年度生产经营计划和年度财务预、决算方案，以及利润分配方案和弥补亏损方案；

4) 拟定年度预算外的资金筹措及使用计划；

5) 拟订公司内部管理机构设置方案和人员编制；

6) 按照管理权限决定企业管理人员聘任或解聘，决定向公司下一级公司委派人员人选；

7) 对公司下一级单位下达年度经营业绩考核目标，决定其领导人员的业绩考核结果与奖惩，及其薪酬分配方案；

8) 决定公司本部及直属无独立法人资格单位员工的聘用、解聘及辞退；

9) 决定公司本部除中高层管理人员外员工的业绩考核结果与奖惩，及其薪酬分配方案；

10) 拟定公司的基本管理制度。决定、批准下一级子公司的章程及其修订案；

11) 公司章程和董事会授予的其他职权；

总经理行使职权时，属于公司党委会参与重大问题决策范围的，应事先听取公司党委会的意见和建议；属于“三重一大”事项的，应由经理层集体研究做出决定。

### **（三）发行人内部管理制度**

#### **1、财务管理制度**

##### **（1）财务与审计管理制度**

发行人按照企业会计准则、会计制度设立了独立的财务、审计部门，除了按一般财务预算管理制度、资金的筹集和管理制度、收支结算管理制度、成本与费用管理等制度组织会计核算、财务和审计管理等工作外，公司还严格执行《高速公路公司会计核算办法》、《江西省政府投资高速公路建设资金管理暂行办法》、《交通建设项目审计实施办法》、《江西省交通审计项目招标投标管理办法》等国家及江西省相关补充规定。

发行人还根据公司业务的实际情况和经营管理要求，出台了《江西省高速公路投资集团有限责任公司总部财务支付管理办法（试行）》、《江西省交通投资集团有限责任公司总部银行账户管理办法》、《江西省高速公路投资集团有限责任公司账户分类管理办法》、《江西省高速公路投资集团有限责任公司会计核算管理办法》、《江西省交通投资集团有限责任公司总部财务档案管理办法》等一系列规章制度，建立了健全的财务、审计管理制度和资金计划控制制度，通过健全内部各岗位职责，规范工作流程和权限管理等措施，有效保障了资金使用的安全性。

##### **（2）信息披露**

发行人每年组织会计师事务所对公司财务报表进行审计，并将审计报告提交给江西省人民政府、江西省交通运输厅以及提供融资服务的各金融机构。发行人设立专门的机构，统一审批对外信息披露的内容，以保证发行人对外信息披露的合法性和规范性，确保对外信息披露的真实、准确、完整和公平。同时，为增强社会公众对公司的认同，宣传公司的企业文化，发行人定期对外发布战略方向、企业文化、公司治理状况、主要业绩指标等内容。发行人严格按照《中华人民共和国公司法》、《证券法》、《公司债券发行与交易管理办法》及上海证券交易所《公司债券业务指南》、《上海证券交易所公司债券上市规则》等文件的相关规定，确保公司真实、准确、完整、及时地进行信息披露，以此进一步加强与投资者之间的沟通，为投资者提供更好的服务。

## **2、预算管理制度**

发行人建立了较为完整的预算管理机制，将公司本部及所属子公司的生产经营活动全部纳入预算管理，实行统一规划、分级管理的预算管理体系，其管理模式由预算的组织、编制、审批、执行、调整、评级及考核等环节组成。预算管理的组织机构分为预算决策层、组织领导层和执行层三个层次。公司不同类别预算有各自独立的流程和模式，其中：经营公司董事会是经营预算管理的最高决策机构，负责本单位经营预算的编制和审定。集团财务管理部负责预算草案制订、上报和下达等具体工作；公司本部及下属子公司作为预算的执行层。在预算年度内，由集团公司预算管理委员会组织财务管理部、人力资源部等负责对各下属子公司预算执行的考核认定工作。

## **3、融资制度**

公司根据《中华人民共和国公司法》、《中华人民共和国证券法》等法律、行政法规和规范性文件及公司章程的相关规定，制定了《江西省高速公路投资集团有限责任公司融资管理办法》，规范了公司融资管理，降低融资成本，有效控制融资风险，维护公司财务安全。办法对融资的决策机构、融资工作要求及程序进行规定。

## **4、担保及对外投资制度**

公司依据《中华人民共和国公司法》、《中华人民共和国国有资产法》、《江西省国资委出资监管企业对外担保管理办法》等法律法规及公司章程，制定了《江西省交通投资集团有限责任公司对外担保管理办法（试行）》，加强担保业务的管理、控



制担保风险。公司原则上不对外提供担保抵押，确因工作需要担保的，实行分级管理，集团决策本部对外担保事项及审核子公司对外担保，所属子公司负责其本部及管辖单位的担保事项。集团及所属单位对外担保按照公司“三重一大”决策流程、审批权限及公司章程的规定，逐级报送相关会议审议。公司现有的对外投资主要是根据省政府安排，为省内重大交通基础设施项目建设提供支持。

## 5、人力资源管理制度

公司依据国家人力资源管理的相关法规及公司章程，结合高速公路公司的特点，在人事管理方面制订了《江西省高速公路投资集团有限责任公司劳动合同管理办法》、《江西省高速公路投资集团有限责任公司教育培训制度（试行）》、《江西高速公路投资集团有限责任公司考勤管理办法》、《江西省高速公路投资集团有限责任公司年薪管理办法》、《江西省高速公路投资集团有限责任公司权属子公司考核管理办法》、《江西省高速公路投资集团有限责任公司收费路段单位考核管理办法》、《江西省高速公路投资集团有限责任公司人力资源管理办法（试行）》、《江西省高速集团借用人员管理办法》等人事制度。建立了较为完备的绩效评价标准和考核体系，提高了人力资源管理的效率。公司重视人才的内部培养和外部引进，开展了岗位竞聘和内部公开招聘，公司和下属公司根据岗位实际，组织了多项业务知识和岗位技能培训，并逐步完善激励约束机制，以实现公司人力资源的有效配置与客观评价，进一步提高了公司的内部管理水平 and 高级管理人员的责任感。

## 6、项目管理制度

发行人根据《中华人民共和国公路法》、《中华人民共和国招标投标法》、《建设工程质量管理条例》和交通运输部《公路建设市场管理办法》等国家有关法律、法规、规章的相关规定，结合江西省公路建设实际情况，制订《江西省高速公路投资集团有限责任公司公路项目建设管理办法》、《江西省高速公路投资集团有限责任公司项目前期工作管理办法》、《江西省高速公路投资集团有限责任公司工程招标管理办法》以及《江西省高速公路投资集团有限责任公司公路高速公路工程设计变更管理办法》。明确公路项目建设应严格执行项目法人制、招标投标制、工程监理制、合同管理制和工程质量责任制。公路项目建设必须贯彻执行国家有关方针政策，树立“以人为本、生态环保、全寿命周期”的建设理念，坚持科技创新，积极采用现代管理方法，不断提高建设水平，实现“工程质量优、外观形象美、生态环境佳、依法管理严、安全廉

洁好”的建设目标。对公路项目建设按“依法依规、统一领导、集中高效、分级负责”的原则实行专业化管理，达到“标准化、规范化、集约化、人本化”的管理要求。对项目前期工作、招标采购、工程支付、设计变更审查、缺陷责任期和决算等进行集中管理。

## 7、安全生产管理制度

为加强安全生产管理，预防各类安全生产事故的发生，保障广大干部、职工和过往司乘人员的人身、财产安全，依据《中华人民共和国安全生产法》、《中华人民共和国道路交通安全法》、《生产安全事故报告和调查处理条例》等法律法规，结合公司实际，发行人制定了《江西省高速公路安全生产管理办法》，明确了安全生产管理要坚持“安全第一，预防为主，综合治理”的方针，遵守“管生产必须管安全”、“管业务必须管安全”、“谁主管谁负责”的原则，认真落实“党政同责，一岗双责”制度，建立机构健全、责任明确、制度完善、落实到位、奖惩严明的管理机制。公司成立安全生产委员会，发行人党政主要负责人任主任，安全生产分管领导任副主任，总部各部门负责人、集团直属各单位负责人为成员。安委会下设办公室于集团安全生产办公室内。安委会负责：（1）定期召开工作会议布置工作；（2）路段管理单位与交警、路政等部门建立的联席会议工作和联勤联动机制；（3）利用管理网络建立安全生产事故、突发事件信息报告和指挥协调工作机制；（4）定期或不定期开展安全生产和应急工作督查、自查；（5）结合日常管理、阶段性工作完成情况及年终检查综合进行考核；（6）定期开展宣传教育和培训演练等。集团各单位要制定干部职工安全教育培训计划，坚持定期教育和日常教育相结合，坚持专项教育和普及教育相结合，坚持理论学习和实际操作相结合，安全宣传教育要达到 100%，保证教育的效果，并将教育情况及时填入安全教育记录本。

## 8、关联交易制度

为了规范公司关联交易行为，提高规范运作水平，确保维护公司、债权人合法权益，根据国家相关法律法规，及公司章程的相关规定，制定了《江西省高速公路投资集团有限责任公司关联交易管理办法》。管理办法对关联交易业务风险、关键环节的控制、关联交易行为、关联交易披露内容、披露方式及披露流程、关联方界定及其控制、关联交易及其控制进行了规范。

## 9、对下属子公司管理制度

为维护发行人国有资产出资人权利，确保集团公司经营管理的有序性和整体效益性，使集团公司下属企业的经营活动按照集团的总体战略要求运行，增强集团的整体竞争能力，根据公司法、公司章程等法律法规及相关规定，发行人制定了一系列旨在加强集团资产运营管理的规章制度，包括《江西省高速公路投资集团有限责任公司子公司管理办法》、《江西省高速公路投资集团有限责任公司国有产权代表管理暂行办法》、《江西省高速公路投资集团有限责任公司子公司经营业绩考核管理办法》、

《江西省高速公路投资集团有限责任公司子公司投资管理办法》、《江西省高速公路投资集团有限责任公司子公司运营分析报告制度》、《江西省高速公路投资集团有限责任公司子公司“三会”管理办法》。明确了分级授权的子公司管理模式，根据集团战略布局需要、管理效率、子公司产权层级等综合因素，对下属子公司进行分级，并对各层级子公司采取不同程度的授权管理模式。同时明确集团公司作为子公司的“战略决策中心、投融资中心、财务中心和运营管理中心”，将在战略规划、运营管理、人力资源、投资融资、财务与审计、企业文化、信息收集等方面予以合理集权，以实现集团公司整体持续价值最大化。

## 10、“三重一大”决策制度

为贯彻执行中共中央办公厅、国务院办公厅《关于进一步推进国有企业贯彻落实“三重一大”决策制度的意见》精神，适应建立现代企业制度的需要，确保发行人履行好国有资产保值增值职责，防范决策风险，维护国有资产安全，推进集团党风廉政建设，根据《中华人民共和国公司法》、《国有企业领导人员廉洁从业若干规定》、

《江西省高速公路投资集团有限责任公司章程》等有关法律、法规、规章和制度的原则性要求，制定了集团落实“三重一大”决策制度的实施办法，明确集体决策“三重一大”事项须遵循民主集中制、依法依规决策、党管干部、保密等原则，明确“三重一大”事项的集体决策机构为集团党委会、董事会、总经理办公会、职工代表大会，明确了“三重一大”决策事项范围、决策程序、组织实施、监督检查、责任追究等具体事项。

## 11、激励约束机制

发行人由出资人江西省交通运输厅委派或者更换非职工董事、非职工代表监事，指定监事会主席。董事会每届任期三年。董事任期届满，外部董事原则上连任不超过

两届。公司设董事长一名，董事长为公司法定代表人。董事长、总理由省政府任免，其他经理层人员由出资人管理。党委会按照管理权限决定企业人员任免、奖惩，或按一定程序向董事会、总经理推荐人选，对董事会或总经理提名的人选进行酝酿并提出意见和建议。公司通过公司章程和各项内部管理制度对高级管理人员的履职行为、职责、权限等作了相应的约束。

## 12、突发事件应急制度

为提高对突发事件的应急处置能力，依据《江西省高速公路交通突发事件应急处置预案》、《江西省高速公路恶劣天气应急管制办法》，结合全省高速公路管理实际情况，发行人制定了《恶劣天气下高速公路防灾预警应急处置预案》、《江西省高速公路桥梁、隧道事故抢险应急预案》、《江西省高速公路投资集团有限责任公司实施〈江西省高速公路恶劣天气应急管制办法〉细则》、《江西省高速公路投资集团有限责任公司收费站应急管理暂行办法》，明确了对突发事件分类分级预警，成立应急领导机构，建立较为完善的应急处置措施。

### （四）与控股股东及实际控制人之间的相互独立情况

发行人具有独立的企业法人资格，自主经营、独立核算、自负盈亏、发行人在业务、人员、资产、机构、财务方面拥有充分的独立性。

#### 1、业务独立

发行人在授权范围内独立核算、自主经营、自负盈亏，拥有完整的法人财产权，能够有效支配和使用人、财、物等要素，顺利组织和实施经营活动；

#### 2、人员独立

发行人设股东会，由公司全体股东组成，是公司的权力机构，其中，江西省行政事业资产集团有限公司仅享有其所持公司股权的收益权、处置权和知情权，不干预公司的日常生产经营管理，依法设立董事会，董事会根据出资人江西省交通运输厅的授权范围，决定公司的重大事项。发行人在劳动、人事及工资管理等各方面较为独立；

#### 3、资产独立

发行人拥有独立、完整的经营所需的资产，包括土地房产、机器设备、商标等。发行人的资产与控股股东明确分开，不存在控股股东占用公司资产或干预资产管理的情况；

#### 4、机构独立

发行人根据经营管理和业务发展的需要，设置了相关的综合管理和业务经营部门，发行人各部门和岗位均有明确的岗位职责和要求，公司的生产经营和办公机构与控股股东完全分开，不存在控股股东直接干预本公司机构设置及经营活动的情况；

#### 5、财务独立

除发行人经营的政府还贷性公路通行费收入实行“收支两条线”，受财政转拨影响外，发行人设有独立的财务部门，具有独立的财务核算系统，进行独立核算，能够独立作出财务决策。为了规范公司财务行为、强化公司内部财务管理，发行人建立了较为健全的财务管理制度，具有规范的财务会计制度和对分公司、子公司的财务管理制度。

## 六、发行人的董监高情况

### （一）基本情况

#### 1、董事会成员

截至募集说明书摘要签署之日，发行人董事会成员 9 名：

表：发行人董事会成员基本情况

姓名	性别	出生年月	职务	任职时间	是否持有公司股份	是否持有公司已发行债券
谢兼法	男	1968 年 8 月	董事长	2022 年 10 月至今	否	否
丁光明	男	1977 年 3 月	副董事长	2023 年 8 月至今	否	否
李建红	男	1966 年 7 月	董事	2021 年 3 月至今	否	否
李国峰	男	1973 年 10 月	专职外部董事	2022 年 4 月至 2025 年 3 月	否	否
肖萍	女	1965 年 2 月	外部董事	2022 年 4 月至 2025 年 3 月	否	否
于海燕	女	1979 年 7 月	外部董事	2022 年 4 月至 2025 年 3 月	否	否
刘文豪	男	1980 年 6 月	职工董事	2022 年 12 月至今	否	否

姓名	性别	出生年月	职务	任职时间	是否持有公司股份	是否持有公司已发行债券
韩洪灵	男	1976 年 8 月	外部董事	2023 年 9 月至今	否	否
应文池	男	1981 年 10 月	外部董事	2023 年 9 月至今	否	否

领取证监会同意注册的决定之日起至本募集说明书摘要签署日，发行人新任 3 名董事，占发行人 2023 年初董事会成员共 6 人的 50.00%。上述董事变更系发行人正常人事变动，不会对发行人的日常管理、生产经营和偿债能力产生重大不利影响，不会对公司有权机构决议有效性构成不利影响，符合国家法律法规及其他规范性文件的规定。

## 2、监事会成员

截至募集说明书摘要签署之日，发行人监事会成员 3 名：

表：发行人监事会成员基本情况

姓名	性别	出生年月	职务	任职时间	是否持有公司股份	是否持有公司已发行债券
黄铮	男	1962 年 11 月	内设监事会主席	2019 年 12 月至今	否	否
刘详扬	男	1978 年 10 月	职工监事	2020 年 6 月至今	否	否
蒋晓密	男	1977 年 9 月	职工监事	2020 年 6 月至今	否	否

注：尚有 2 名监事未到位，目前正在斟酌名单，并尽快委派到位。

## 3、高级管理人员

截至募集说明书摘要签署之日，发行人高级管理人员 10 名：

表：发行人高级管理人员基本情况

姓名	性别	出生年月	职务	任职时间	是否持有公司股份	是否持有公司已发行债券
丁光明	男	1977 年 3 月	集团党委副书记、总经理	2023 年 8 月至今	否	否
李建红	男	1966 年 6 月	集团党委副书记	2013 年 12 月至今	否	否
吴克海	男	1964 年 9 月	集团党委委员、副总经理	2018 年 9 月至今	否	否
段卫党	男	1974 年 12 月	集团党委委员、副总经理	2013 年 11 月至今	否	否
喻旻昕	男	1977 年 10 月	集团财务总监	2020 年 4 月至今	否	否
刘朝东	男	1976 年 8 月	集团党委委员、副总经理	2020 年 9 月至今	否	否

姓名	性别	出生年月	职务	任职时间	是否持有公司股份	是否持有公司已发行债券
李柏殿	男	1975 年 2 月	集团党委委员、副总经理	2020 年 9 月至今	否	否
李中洋	男	1979 年 5 月	集团党委委员、纪委书记	2021 年 7 月至今	否	否
李占荣	男	1969 年 11 月	集团总经理助理	2015 年 1 月至今	否	否
袁细斌	男	1978 年 10 月	集团总经理助理	2022 年 3 月至今	否	否

发行人将按照法律规定及出资人的要求做好董事、监事、高管的人员调整工作。

经核查，在公司高管人员中，全部高管人员均无公司外其他薪酬收入。

发行人系江西省政府下属国有独资有限公司，是经省政府批准具有投资性质的国有资产经营和投资主体，其董事、高级管理人员由江西省政府按照相关文件精神任命，履行国有资产的经营、管理工作，并已由省政府出具相关任职文件加以明确。

发行人对董事、监事和高管人员的设置符合《公司法》等相关法律法规及公司章程的规定。不存在公司内部董事、监事和高级管理人员违规在外兼职的情况。

## （二）现任董事、监事及高级管理人员持股情况

截至本募集说明书摘要签署日，发行人董事、监事和高级管理人员均不持有发行人股权及债券。

## （三）董事、监事、高级管理人员设置符合《公司法》等相关法律法规及公司章程相关要求的说明

发行人的董事、监事、高级管理人员的设置符合《公司法》等相关法律法规及《公司章程》相关规定的规定。

## （四）董事、监事、高级管理人员不存在重大违纪违法情况的说明

发行人董事、监事、高级管理人员不存在涉嫌违法违纪被有权机关调查、被采取强制措施或存在严重失信行为的情况。

# 七、发行人的主要业务情况

## （一）发行人的主营业务情况

发行人的主营业务范围是高速公路及其他重大基础设施的投资、建设、服务、经营，服务区经营以及交通基础设施的建设，建设工程施工、机械设备租赁、建筑材料

批发、代购、现代物流、广告、房地产开发经营，道路清障、车辆救援与抢修、停车、货物装运与仓储服务业务（危化品除外）。

公司主业清晰，建设项目主要是江西省经营性高速公路。尽管高速公路产业投资大、建设周期长，但营运期盈利来源清晰，并且通行费收入以现金收入为主，很少产生不能收回的应收账款的情况。公司主营项目的建成为国家实施中部崛起发展战略，完善国家高速公路主骨架，改善江西省交通运输条件以及投资环境、改善人民生活质量等做出了巨大贡献。公司主营业务在取得了较好的经济效益的同时，也体现了良好的社会效益。

2022 年公司实现营业收入 445.44 亿元，同比增长 10.28%；实现毛利润 125.59 亿元，同比下滑 2.85%。各业务板块经济运行情况基本良好。车辆通行服务、公路工程、成品油销售、房地产销售、高速服务区和材料销售收入分别同比降低 2.05%、降低 10.51%、增加 38.18%、增加 159.74%、增加 7.98%和 55.92%；其中，车辆通行服务 2022 年度实现营业收入 168.55 亿元。

### 1、发行人各业务板块总体情况

表：发行人近三年及一期各业务板块收入构成及占比表

单位：亿元、%

业务板块	2023 年 1-3 月		2022 年度		2021 年度		2020 年度	
	金额	占比	金额	占比	金额	占比	金额	占比
车辆通行费	51.53	50.07	168.55	37.84	172.08	42.6	130.91	45.66
公路工程	15.85	15.40	113.9	25.57	127.28	31.51	88.20	30.76
成品油销售	26.19	25.45	61.35	13.77	44.40	10.99	27.98	9.76
房地产销售	0.87	0.85	30.13	6.76	11.60	2.87	12.81	4.47
高速服务区	1.50	1.46	6.09	1.37	5.64	1.40	4.31	1.50
材料销售	5.44	5.29	54.51	12.24	34.96	8.66	19.33	6.74
其他业务	1.53	1.59	10.9	2.45	7.95	1.97	3.18	1.11
<b>合计</b>	<b>102.92</b>	<b>100.00</b>	<b>445.44</b>	<b>100.00</b>	<b>403.90</b>	<b>100.00</b>	<b>286.72</b>	<b>100.00</b>

表：发行人近三年及一期各业务板块成本构成及占比表

单位：亿元、%

业务板块	2023 年 1-3 月		2022 年度		2021 年度		2020 年度	
	金额	占比	金额	占比	金额	占比	金额	占比
车辆通行费	24.32	35.05	76.78	24.01	74.44	27.11	74.98	35.55



业务板块	2023 年 1-3 月		2022 年度		2021 年度		2020 年度	
	金额	占比	金额	占比	金额	占比	金额	占比
公路工程	14.04	20.23	97.91	30.88	109.83	39.99	77.66	36.81
成品油销售	22.73	32.76	52.38	16.52	37.87	13.79	23.72	11.24
房地产销售	0.64	0.92	27.06	8.46	7.36	2.68	10.12	4.80
高速服务区	1.28	1.85	5.40	1.70	5.14	1.87	3.61	1.71
材料销售	4.93	7.1	52.28	16.49	33.85	12.33	18.09	8.58
其他业务	1.45	2.1	8.03	1.67	6.14	2.24	2.76	1.31
<b>合计</b>	<b>69.4</b>	<b>100.00</b>	<b>319.85</b>	<b>100.00</b>	<b>274.63</b>	<b>100.00</b>	<b>210.94</b>	<b>100.00</b>

表：发行人 2020-2022 年度各业务板块毛利润情况表

单位：亿元、%

业务板块	2023 年 1-3 月		2022 年度		2021 年度		2020 年度	
	金额	占比	金额	占比	金额	占比	金额	占比
车辆通行费	27.21	81.18	91.77	73.07	97.64	75.53	55.93	73.81
公路工程	1.81	5.4	15.99	12.64	17.45	13.5	10.54	13.91
成品油销售	3.46	10.32	8.97	7.09	6.53	5.05	4.26	5.62
房地产销售	0.23	0.69	3.07	2.44	4.24	3.28	2.69	3.55
高速服务区	0.22	0.66	0.69	0.55	0.50	0.38	0.70	0.92
材料销售	0.51	1.52	2.23	1.76	1.11	0.86	1.24	1.64
其他业务	0.08	0.24	2.87	0.71	1.80	1.39	0.42	0.55
<b>合计</b>	<b>33.52</b>	<b>100.00</b>	<b>125.59</b>	<b>100.00</b>	<b>129.28</b>	<b>100.00</b>	<b>75.78</b>	<b>100.00</b>

表：发行人 2020-2022 年度各业务板块毛利率情况表

单位：%

业务板块	2023 年 1-3 月	2022 年度	2021 年度	2020 年度
车辆通行费	52.8	54.45	56.74	42.72
公路工程	11.42	14.04	13.71	11.95
成品油销售	13.21	14.62	14.71	15.23
房地产销售	26.44	10.19	36.55	21
高速服务区	14.67	11.33	8.87	16.24
材料销售	9.38	4.09	3.18	6.41
其他业务	5.23	26.33	22.77	13.21
<b>综合毛利率</b>	<b>32.57</b>	<b>28.19</b>	<b>32.01</b>	<b>26.43</b>

## 2、主要业务板块情况介绍

### （1）车辆通行服务

## 1) 业务概况

近年来，受国家中部崛起政策、沿海产业转移以及江西省大力推进工业化、城镇化建设等政策影响，江西省地方经济发展迅速，汽车保有量不断增加。江西省高速公路发展迅速，成网效应逐步显现。随着宁安、东昌、安定及定南联络线、铜万、修平、上万、船广、昌宁连接线等路段正式建成通车，截至 2022 年底，江西高速公路通车总里程达到 6,731 公里，境内“三纵四横”国家高速公路网路段全面建成。全国道路运输车辆超限超载车辆治理工作全面铺开，对“大吨小标”车辆进行清理整顿，对违章运输车辆建立信誉档案，对超限超载车辆予以严控。

2020-2022 年度，公司车辆通行费收入占公司营业收入的比例分别为 45.66%、42.60%和 37.84%，占比较高，可以看出高速公路的车辆通行费收入是公司收入和主营业务利润的主要来源。

2020-2022 年度，公司车辆通行费成本占公司营业成本的比例分别为 35.55%、27.11%和 24.01%。

2020-2022 年度，公司车辆通行费的毛利率分别为 42.72%、56.74%和 54.45%，近三年毛利率均保持在较高水平。

## 2) 车辆通行收费情况

### ①公司经营的主要高速公路基本情况

江西省目前已通车的高速公路主要为国家高速公路网境内路段，省内自主修建的高速公路起到连接、加密、通畅的效果，路段车流量目前以省外过境车辆为主，同时省内车辆增幅也十分明显。

截至 2022 年末，公司经营的主要高速公路情况如下表所示：

表：发行人主要经营管理的高速公路简况

管理主体	编号	项目名称	区位	总投资额（亿元）	收费期限	里程（km）	持股比例（%）	公路性质
集团本部	1	泰井高速	吉安市	24.86	2005.01-2030.01	63	100	经营性
	2	乐温高速	南昌市	33.01	2005.11-2025.10	70	100	还贷性

管理主体	编号	项目名称	区位	总投资额（亿元）	收费期限	里程（km）	持股比例（%）	公路性质
	3	温沙高速	南昌市、抚州市	38.92	2004.08-2034.07	172	100	还贷性
	4	鹰瑞高速（北）	鹰潭市、抚州市	127.6	2010.09-2030.09	220	100	还贷性
	5	鹰瑞高速（南）	赣州市			89		还贷性
	6	昌金高速	宜春市、新余市、萍乡市	35.53	2004.06-2034.05	168	100	还贷性
	7	景婺黄高速	景德镇市、上饶市	60.72	2006.11-2026.10	150	100	还贷性
	8	武吉高速	九江市、宜春市、新余市、吉安市	131.58	2008.01-2028.01	286	100	还贷性
	9	石吉高速	赣州市、吉安市	100.83	2010.09-2030.09	191	100	还贷性
	10	泰赣高速	吉安市、赣州市	32.05	2004.01-2034.01	128	100	还贷性
	11	瑞赣高速	赣州市	56.17	2009.04-2029.04	129	100	还贷性
	12	永武高速	九江市	41.85	2011.09-2031.09	104	100	还贷性
	13	隘瑞高速	赣州市	14.51	2011.10-2031.10	29	100	还贷性
	14	昌北机场高速	南昌市	1.19	1999.01-2030.03	3	100	还贷性
	15	德上高速	上饶市	47.92	2012.12.31-	62	51	经营性
	16	抚吉高速	抚州市、吉安市	94.55	2012.12.31-	179	100	经营性
	17	吉莲高速	吉安市、萍乡市	52.51	2012.12.31-	106	100	还贷性
	18	赣崇高速	赣州市	68.95	2012.12.31-	88	60	还贷性
	19	井睦高速	吉安市	32.76	2013.10.28-	43	100	经营性

管理主体	编号	项目名称	区位	总投资额（亿元）	收费期限	里程（km）	持股比例（%）	公路性质
	20	萍洪高速	萍乡市	24.83	2014.12-2044.12	34	100	经营性
	21	万宜高速	宜春市	20.21	2014.12-2044.12	37	100	经营性
	22	金抚高速	抚州市	19.93	2015.9-2045.9	40	100	经营性
	23	昌宁高速	南昌、抚州、赣州	173.93	2016.1-2045.12	249	100	经营性
	24	昌栗高速	南昌、宜春、萍乡	114.39	2016.1-2045.12	221	100.00	经营性
	25	昌宁高速南昌连接线	南昌市	14.41	2017.1-2047.1	12	100.00	经营性
	26	宁安高速	赣州市	109.77	2017.1-2047.1	215	100.00	经营性
	27	安定高速	赣州市	40.30	2017.1-2047.1		100.00	经营性
	28	定南联络线	赣州市	26.19	2017.1-2047.1	39	100.00	经营性
	29	东昌高速	抚州市、宜春市、吉安市	99.73	2017.1-2047.1	152	100.00	经营性
	30	铜万高速	宜春市	61.26	2017.1-2047.1	69	100.00	经营性
	31	修平高速	九江市	50.80	2017.1-2047.1	80	100.00	经营性
	32	广吉高速	抚州市、赣州市、吉安市	126.24	2019.1-2039.1	190	100.00	还贷性
	33	抚州东外环	抚州	20.12	2019.12-2049.12	23	100.00	经营性
	34	宜丰联络线	宜春市	25.75	2020.12-2050.11	25	100.00	经营性
	35	萍莲高速	萍乡市	93.27	2021.10-2041.10	76	100	还债性
	36	南龙高速	赣州市	199.58	2022.09-2042.09	143	100	还债性
赣粤高速	1	昌九高速	南昌市、九江市	25.79	1998.04-2030.03	137	51.98	经营性
	2	昌樟高速	南昌市、宜春市	13.45	1999.07-2044.03	105	51.98	经营性

管理主体	编号	项目名称	区位	总投资额（亿元）	收费期限	里程（km）	持股比例（%）	公路性质
	3	温厚高速	南昌市	8.09	1999.01-2028.12	36	51.98	经营性
	4	九景高速	九江市、景德镇市	31.45	2000.11-2030.11	148	51.98	经营性
	5	彭湖高速	九江市	20.50	2010.09-2040.09	64	51.98	经营性
	6	昌泰高速	宜春市、吉安市	22.41	2003.06-2033.06	148	39.85	经营性
	7	昌奉高速	南昌市、宜春市	17.53	2011.12-2041.12	39	73.33	经营性
	8	奉铜高速	宜春市	69.53	2012.10-2042.10	131	73.33	经营性
公路开发公司	1	梨温高速	南昌市、鹰潭市、上饶市	39.69	2002.12-2032.12	245	100.00	经营性
	2	景鹰高速	景德镇市、上饶市、鹰潭市	61.92	2007.11-2037.11	203	100.00	经营性
	3	德昌高速	南昌市、上饶市、景德镇市	98.88	2011.09-2041.09	205	100.00	经营性
	4	祁浮高速	景德镇市	6.32	2012.08-2042.08	16	100.00	经营性
	5	九江绕城高速	九江市	31.33	2014.12-2044.12	47	100.00	经营性
	6	都九高速星子至九江段	九江市	12.48	2014.12-2044.12	66	100.00	经营性
	7	都九高速都昌至星子段	九江市	44.55	2017.1-2047.1		100.00	经营性
	8	上万高速	上饶市	46.88	2017.1-2047.1	76	100.00	经营性
	9	船广高速	抚州市	21.90	2017.1-2047.1	22	100.00	经营性
合计	-	-	-	<b>2,788.92</b>	-	<b>5,573</b>	-	-

注：1、泰赣高速包含了厦昆线赣州城西段，昌九高速包含了枫生高速连接线，九景包括杭瑞连接线。

2、根据江西省发展改革委、江西省交通运输厅《关于同意重新核定南昌至樟树高速公路收费年限和药湖大桥收费标准有关事项的批复》（赣发改收费〔2015〕1441号），同意延长昌樟高速公路收费期限 14 年零 9 个月。

3、相关监管部门尚未明确德上高速、抚吉高速、吉莲高速、赣崇高速、井睦高速的收费期限。

#### A.运营模式

发行人负责运营管理的所有收费高速公路的通行费均由发行人依据政府收费批准文件收取后，直接汇总至省交通厅下属的高速公路联网收费中心（该中心负责江西全省高速公路通行费结算工作），由联网收费中心对经营性公路和政府还贷性公路的通行费每周进行拆分，经营性公路的通行费收入由联网收费中心直接划付给发行人，政府还贷性公路的通行费则直接划付至财政专户；省财政厅不定期将专项预算资金下拨付至发行人。

#### B.结算方式

目前，发行人已建成通车的公路中政府还贷公路，除赣崇高速由子公司运营管理外，其他均由发行人本部负责相关公路的运营管理，剩余的经营性高速公路中泰井、抚吉、德上、井睦、萍洪、万宜、金抚、昌宁及连接线、昌栗、宁安、安定及定南联络线、东昌、铜万和修平高速由发行人本部负责相关运营管理，其余的经营性高速公路均由发行人所属的相关子公司进行运营、管理。

发行人所运营管理的政府还贷公路的通行费收缴工作均严格按照《收费公路管理条例》等国家法律法规执行，发行人代收的政府还贷公路通行费款项均不进入公司银行账户，而是通过联网收费中心直接上缴财政；该等政府还贷公路的还本付息及日常运营款项均由省财政厅以专项资金方式转拨给发行人，由发行人支付给相关各方，符合《收费公路管理条例》第三十七条“政府还贷公路的管理者收取的车辆通行费收入，应当全部存入财政专户，严格实行收支两条线管理。政府还贷公路的车辆通行费，除必要的管理、养护费用从财政部门批准的车辆通行费预算中列支外，必须全部用于偿还贷款和有偿集资款，不得挪作他用。”之规定。

综上，截至本募集说明书摘要签署之日，发行人目前运营的所有政府收费还贷高速公路在营运管理、通行费收入、支出等方面均合法合规，不存在违反《中华人民共和国收费公路管理条例》（国务院 2004 年第 417 号令）的相关情况。

### C. 发行人政府还贷公路合法合规性情况

根据江西省人民政府《关于同意省交通运输厅收费还贷高速公路资产和负债移交管理及运作方案的批复》（赣府字[2012]49 号）文件，由江西省交通运输厅将其投资和管理的昌金、温沙、景婺黄、乐温、泰赣、赣州城西段、武吉、瑞赣、石吉、鹰瑞、隘瑞、永武、机场高速和在建的赣崇高速等 14 条收费还贷高速公路的资产和负债经专项审计、评估后整体移交至发行人，移交基准日为 2011 年 12 月 31 日。

根据江西省人民政府赣府字[2009]29 号《关于同意江西省高速公路投资集团有限责任公司组建方案的批复》以及具体组建方案内容，发行人设立后具有双重定位，一方面是作为一般企业法人，自主经营，自负盈亏；另一方面则是作为政策性的投融资平台，经省政府授权，由省交通运输厅委托，负责对包括政府还贷公路在内的全省高速公路的投资、建设、经营等工作。故为符合《中华人民共和国公路法》、《收费公路管理条例》等公路经营管理相关法律法规的规定以及省政府的要求，经省政府授权以及省交通厅委托，非营利的政府还贷公路主要由发行人母公司本部负责运营管理；经营性高速公路中泰井、抚吉、德上、井睦、萍洪、万宜、金抚、昌宁及连接线、昌栗、宁安、安定及定南联络线、东昌、铜万和修平高速由发行人本部负责相关运营管理，其余的经营性高速公路则由发行人下属子公司江西赣粤高速公路股份有限公司、江西公路开发有限责任公司等进行投资运营管理。因此，虽然发行人公司章程中对公司经营宗旨有“确保国有资产保值增值”的表述，但公司本部的经营活动显然并不以追逐营利为目的。

并且，从发行人本部运营管理政府还贷公路的经营模式来看，其代收的通行费款项均直接上缴财政，随后由省财政厅将专项资金下拨给省交通厅并转拨给发行人，全部用于政府还贷公路的还本付息和日常运营支出，该等经营模式对发行人本部的营利需求具备有效约束和控制，并未体现营利的需求。

此外，发行人作为江西省人民政府出资设立的国有独资企业法人，其在经营政府还贷公路期间并未进行过利润分配，省交通厅作为发行人的出资人代表，从未参与经营分红。

由此可见，发行人本部作为省政府授权和交通厅委托的政府还贷公路经营主体，其运营管理政府还贷公路并不以营利为目的，符合《收费公路管理条例》第十一条之规定。

据此，发行人运营管理政府还贷公路事宜，已取得必要的授权和批准，且未违反《中华人民共和国公路法》、《收费公路管理条例》等法律法规和规范性文件的禁止性规定。

2011 年 6 月 13 日，交通部、国家发改委、财政部、监察部和国务院纠风办联合印发《关于开展收费公路专项清理工作的通知》（交公路[2011]283 号）（即“五部委 283 号文”），该通知要求各省、自治区、直辖市人民政府对收费公路违规及不合理收费进行专项清理工作。经自查，发行人认为本公司所属高速公路批准的收费年限和收费经营权均符合国家法律规定，公司严格按照有关法律、法规规定技术标准建设高速公路项目，设置收费站（点）间距。

2012 年 6 月，根据江西省政府及江西省交通运输厅赣府字[2012]49 号文，江西省交通运输厅所属 14 条收费还贷高速公路的相关资产和负债移交至发行人。移交的 14 条路包括：昌金高速、温沙高速、乐温高速、景婺黄高速、武吉高速、泰赣高速、瑞赣高速、鹰瑞高速、石吉高速、赣州城西段、隘瑞高速、永武高速、机场高速、赣崇高速。其中，对 13 条已完工并通车的收费还贷高速公路以基准日 2011 年 12 月 31 日的资产评估值入账，评估资产（固定资产）价值为 952.97 亿元，另一条未完工收费还贷高速公路作为在建工程转入。

江西省政府及江西省交通运输厅批复同意以经审计、评估后的 14 条收费还贷高速公路具体移交资产和负债明细如下：

**表：经审计、评估后交通厅移交资产和负债明细**

单位：万元

资产项目	划转资金	负债及净资产项目	划转金额
货币资金	106,430.09	应付账款	267,373.70



资产项目	划转资金	负债及净资产项目	划转金额
应收账款	2,012.18	预收账款	1,242.72
预付账款	43,238.02	应付职工薪酬	46.79
其他应收款	10,584.75	应交税费	224.10
存货	4,795.17	其他应付款	120,644.35
长期股权投资	2,071.52	一年内到期的非流动负债	424,935.39
固定资产	9,529,714.28	长期借款	3,519,894.46
在建工程	128,628.09	长期应付款	150,000.00
无形资产	222.29	净资产	5,343,334.87
<b>资产总计</b>	<b>9,827,696.39</b>	<b>负债及净资产总计</b>	<b>9,827,696.39</b>

发行人承接的收费还贷高速公路总通车里程为 1,834 公里。2010 年和 2011 年，承接的收费还贷高速公路的通行费收入分别为 24.04 亿元和 30.87 亿元，在发行人通行费收入占比较高，且呈增长趋势。承接的收费还贷高速公路，大部分路产为早前竣工通车路产，较为成熟，质量较好，通行量较为饱和，通行费收入也较为稳定。乐温高速、温沙高速、泰赣高速、昌金高速和泰赣高速等集中在 2004 年、2005 年通车；鹰瑞高速、武吉高速、石吉高速等也于 2010 年前后通车。其中，温沙高速、武吉高速是国家重点规划的“五纵七横”国道主干线之一，隘瑞高速和赣崇高速均属于国家“7918”公路规划网中厦门至成都中在江西境内的一段，鹰瑞高速是江西省高速公路“三纵四横”主骨架部分。

综上所述，发行人承接江西省交通运输厅收费还贷高速公路，能够改善发行人资产质量，增加现金流量，提升债务偿还能力，降低债务风险。

## ②主要高速公路项目营收情况

发行人运营的主要高速公路营收情况统计如下列表格所示。

### A.通行费收费标准

江西省高速公路收费通过建立统一的高速公路收费系统，在省内路网实行联网收费、统一管理、按实结算的收费制度。2019 年 12 月 31 日，江西省财政厅、江西省交通运输厅、江西省发展和改革委员会联合以赣发改收费字[2019]115 号文发布了《关于调整我省收费公路车型分类及车辆通行费收费标准有关事项的通知》，对全省车辆通

行费车型分类及收费标准进行了明确，江西省高速公路分别按照载客类和载货类车辆的不同标准收费。

#### a. 载客类车辆收费标准

表：江西省高速公路载客类车辆车型分类及收费标准

车型	≤9座	10座-19座	20座-39座	≥40座
费率(元/车·公里)	0.45	0.80	1.15	1.50

#### b. 载货类车辆收费标准

货车基准费率为 0.450 元/车公里；六轴以上超限运输货车，在六轴货车收费系数的基础上，按照每增加一轴，收费系数增加 0.4（0.180 元/公里）的方法计收。

#### B. 发行人主要高速公路车流量情况

表：发行人主要高速公路车流量情况

单位：辆/日

所属单位	编号	路段名称	日均车流量		
			2020 年	2021 年	2022 年
公司直属	1	泰井高速	2,552	3,229	2,769
	2	乐温高速	24,272	38,637	35,664
	3	温沙高速	11,683	19,024	19,127
	4	鹰瑞（北）高速	22,022	30,886	33,194
	5	鹰瑞（南）高速	18,321	24,753	24,287
	6	昌金高速	21,171	28,294	27,173
	7	景婺黄高速	8,709	13,971	15,153
	8	武吉高速	20,302	39,045	36,335
	9	石吉高速	6,832	8,816	10,228
	10	泰赣高速	29,764	62,690	45,608
	11	瑞赣高速	15,767	18,901	18,150
	12	隘瑞高速	5,618	9,989	10,505
	13	永武高速	4,539	5,589	6,054
	14	昌北机场高速	22,958	39,445	30,077
	15	德上高速	3,942	4,628	4,553
	16	抚吉高速	4,095	5,476	4,577
	17	赣崇高速	5,078	6,801	6,889
	18	吉莲高速	5,707	8,662	11,633
	19	井睦高速	1,484	2,261	2,150
	20	萍洪高速	4,501	6,502	6,801

所属单位	编号	路段名称	日均车流量		
			2020 年	2021 年	2022 年
	21	万宜高速	4,957	5,661	4,779
	22	金抚高速	7,448	10,456	10,217
	23	昌宁高速	8,056	12,833	14,930
	24	昌栗高速	14,305	20,172	19,069
	25	东昌高速	13,904	19,569	21,663
	26	宁定高速	17,634	26,282	26,183
	27	铜万高速	764	1,972	2,007
	28	修平高速	1,397	1,242	1,736
	29	昌宁连接线	7,227	9,597	8,780
	30	广吉高速	2,408	4,428	6,544
	31	广吉连接线	1,007	992	1,216
	32	抚州东外环	1,323	2,586	2,492
	33	宜丰联络线	8	3,220	2,980
	34	定南联络线	7,951	10,283	10,095
	35	萍莲高速	-	-	6,549
	36	南龙高速	-	-	3,469
赣粤高速	1	昌九高速	38,665	59,339	60,583
	2	昌樟高速	26,186	38,163	34,682
	3	温厚高速	11,944	17,894	16,197
	4	昌泰高速	20,674	26,633	21,898
	5	九景高速	15,230	21,192	21,724
	6	彭湖高速	7,111	10,065	10,260
	7	昌奉高速	10,840	14,818	12,849
	8	奉铜高速	2,935	4,519	4,117
公路开发公司	1	梨温高速	28,872	43,828	47,939
	2	景鹰高速	13,129	37,314	37,811
	3	德昌高速	12,277	19,251	16,842
	4	祁浮高速	2,110	5,018	5,556
	5	都昌至九江	18,512	29,584	32,952
	6	九江绕城	3,694	4,640	3,924
	7	广船高速	1,218	3,386	4,401
	8	上万高速	5,309	7,154	7,553
合计			<b>546,412</b>	<b>849,690</b>	<b>832,923</b>

由上表可知，大广高速作为大庆通往广东沿海的交通大动脉，车流量较大，隶属公司的昌樟及昌九段日均车流量已超过或达到饱和运营状态。沪昆高速公路江西段，

包括昌金、梨温车流量已进入稳定增长期。公司运营的部分高速公路车流量较少，大幅提升还需要一定时间。

可以看出，除受经济发展水平、汽车保有量、车辆运营成本等因素影响外，高速公路车流量与通道是否贯通、路线是否成网关系较大，随着江西及周边省份高速公路通车里程的增加，高速公路的成网效应将逐步显现，路段车流量也将继续稳步增长。

### C.通行费收入情况

2020-2022 年度，公司经营的主要高速公路通行费收入情况如下：

表：发行人主要高速公路通行费收入情况

单位：万元

所属单位	编号	路段名称	2020 年	2021 年	2022 年
公司直 属	1	泰井高速	2,518.61	3,416.44	3,001.27
	2	乐温高速	32,988.59	50,408.26	44,109.81
	3	温沙高速	39,007.34	57,064.82	54,778.09
	4	鹰瑞（北）高速	141,307.97	126,711.55	132,591.05
	5	鹰瑞（南）高速		46,710.05	44,388.94
	6	昌金高速	69,312.50	84,101.32	79,196.32
	7	景婺黄高速	29,091.58	41,216.52	43,165.60
	8	武吉高速	55,818.12	68,968.75	62,420.89
	9	石吉高速	27,678.79	34,492.11	38,169.64
	10	泰赣高速	85,407.68	109,461.20	97,349.34
	11	瑞赣高速	38,390.43	44,086.15	40,693.89
	12	隘瑞高速	4,830.55	5,882.20	5,873.93
	13	永武高速	8,791.17	10,640.73	10,758.42
	14	昌北机场	1,475.74	1,943.16	1,626.50
	15	德上高速	4,498.41	5,508.64	5,295.18
	16	抚吉高速	12,706.74	17,271.97	13,944.14
	17	赣崇高速	8,207.33	10,875.54	11,127.82
	18	吉莲高速	11,861.70	16,703.79	22,273.99
	19	井睦高速	1,459.49	1,935.16	1,767.33
	20	萍洪高速	2,900.91	4,189.86	4,228.66
	21	万宜高速	3,351.12	3,823.87	3,297.64
	22	金抚高速	5,275.07	7,254.84	6,892.94
	23	昌宁高速	17,319.17	27,717.68	31,831.00
	24	昌栗高速	32,143.22	42,137.50	38,780.23
	25	东昌高速	41,739.33	53,909.47	57,672.90

所属单位	编号	路段名称	2020 年	2021 年	2022 年
	26	宁安高速	45,019.89	58,897.52	55,105.43
	27	安定高速	7,552.16	9,528.18	9,173.32
	28	铜万高速	941.56	2,317.93	2,248.07
	29	修平高速	1,944.85	1,485.66	1,963.01
	30	定南连接线	6,724.61	8,192.03	7,446.10
	31	广吉高速	6,697.42	12,695.84	17,520.99
	32	药湖大桥	4,582.63	6,203.00	5,524.13
	33	昌宁连接线	1,698.40	2,397.12	1,986.89
	34	抚州东外环	520.08	957.05	835.35
	35	宜丰联络线	5.23	1,504.50	1,355.05
	36	萍莲高速	-	-	5,049.27
	37	南龙高速	-	-	8,077.95
	赣粤高速	1	昌九高速	80,329.61	111,330.47
2		昌樟高速	50,339.67	68,194.76	59,899.33
3		温厚高速	7,860.33	11,219.65	9,883.26
4		昌泰高速	61,946.50	80,691.91	74,422.16
5		九景高速	41,995.35	56,395.94	55,024.59
6		彭湖高速	11,255.14	15,782.94	12,739.43
7		昌奉高速	14,375.49	20,562.88	4,008.64
8		奉铜高速			13,466.48
公路开发公司	1	梨温高速	156,832.44	194,694.34	207,302.18
	2	景鹰高速	56,994.75	73,075.34	73,063.59
	3	德昌高速	47,281.81	72,757.06	60,916.58
	4	祁浮高速	832.91	1,303.72	1,423.92
	5	都昌至九江高速	11,936.77	17,588.81	18,708.20
	6	九江绕城高速	4,645.58	4,846.21	3,822.34
	7	船广高速	871.19	1,633.44	1,965.59
	8	上万高速	8,026.09	10,148.33	10,562.10
合计			<b>1,309,292.02</b>	<b>1,720,836.20</b>	<b>1,685,473.93</b>

由上表可知，公司经营的主要高速公路近三年通行费收入总体呈增长趋势。2022 年公司经营高速公路通行费收入 168.55 亿元，同比减少 2.05%。

#### D. 发行人经营的主要高速公路养护支出情况

根据《江西省高速公路投资集团有限责任公司工程养护预算管理办法》，发行人养护战略规划和养护成本预算控制目标由集团统一制定，各单位按管辖路段分别编制工程养护预算并统一报送集团审批，集团负责汇总并编制集团下年度工程养护预算，

并报江西省交通厅批准后实施。2022 年，发行人平均每公里的养护成本为 27.71 万元/公里。随着高速公路使用时间增长，路面磨损程度增加，发行人 2020 年增加了路面养护工程、桥梁安全防护能力提升工程、隧道提质升级工程等相关投入；2021 年，因路面情况较好，养护成本较 2020 年有所下降。未来三年，公司运营的高速公路无大修计划。

表：发行人主要高速公路养护支出情况

单位：万元

序号	编号	项目名称	2020 年	2021 年	2022 年
公司直 属	1	泰井高速	5,515.42	3,232.13	3,857.26
	2	乐温高速	7,146.30	4,284.24	2,728.05
	3	温沙高速	19,160.84	7,294.26	3,741.17
	4	鹰瑞（北）高速	9,589.46	7,069.88	3,872.36
	5	鹰瑞（南）高速			3,552.96
	6	昌金高速	18,787.15	11,437.54	8,870.00
	7	景婺黄高速	16,181.64	6,233.26	7,659.34
	8	武吉高速（南）	17,290.52	12,658.45	3,754.00
		武吉高速（北）			12,589.87
	9	石吉高速	11,933.90	4,688.34	7,806.31
	10	泰赣高速	6,579.73	3,687.44	2,543.39
	11	瑞赣高速	10,946.22	4,509.04	6,417.34
	12	隘瑞高速	1,059.49	1,817.35	2,522.92
	13	永武高速	2,333.97	903.23	2,980.35
	14	德上高速	1,303.63	961.33	790.86
	15	抚吉高速	3,573.67	2,624.24	2,175.32
	16	赣崇高速	2,973.71	3,220.45	2,594.73
	17	吉莲高速	4,584.49	2,873.26	3,590.36
	18	井睦高速	2,611.97	146.87	1,956.03
	19	万宜高速	462.18	443.19	579.84
	20	萍洪高速	468.52	516.71	571.01
	21	金抚高速	478.77	319.06	430.07
	22	昌宁高速	3,989.58	3,084.90	2,954.28
	23	昌栗高速	656.75	2,138.39	6,690.58
	24	宁安高速	2,966.04	2,026.17	4,106.99
	25	安定高速	672.37	674.79	1,004.19
	26	定南联络线	328.99	326.23	890.59
27	铜万高速	956.39	590.54	639.02	

序号	编号	项目名称	2020 年	2021 年	2022 年
	28	修平高速	438.70	903.23	707.85
	29	东昌高速	1,947.64	2,198.21	3,142.58
	30	昌宁连接线	28.53	70.72	69.31
	31	广吉高速	1,396.68	1,431.10	2,094.63
	32	抚州东外环	11.97	182.70	183.38
	33	萍莲高速	-	-	704.00
	34	南龙高速	-	-	421.62
赣粤高速	1	昌九高速	3,713.83	2,995.00	2,547.26
	2	昌樟高速	4,472.74	5,880.71	4,062.81
	3	温厚高速	2,225.55	1,989.71	1,394.60
	4	昌泰高速	5,218.17	3,366.65	879.70
	5	九景高速	8,420.86	5,746.99	4,320.65
	6	彭湖高速	4,936.99	2,728.37	2,067.15
	7	昌铜高速（含昌奉、奉铜高速）	3,689.53	3,559.34	4,414.06
公路开发	1	梨温高速	17,453.69	8,464.29	6,530.74
	2	景鹰高速	20,190.75	6,993.44	11,206.79
	3	德昌高速	5,113.40	5,629.92	7,467.96
	4	祁浮高速	75.88	291.91	33.69
	5	都昌至九江高速	1,384.59	2,785.24	2,960.89
	6	九江绕城高速	1,689.71	1,468.26	955.10
	7	上万高速	412.75	970.28	1,284.20
	8	船广高速	164.10	302.83	811.56
合计			<b>235,537.76</b>	<b>145,720.18</b>	<b>160,129.72</b>

## （2）公路工程情况

工程收入主要为江西省交通工程集团有限公司对外承接工程产生的工程收入。

江西省交通工程集团有限公司具有公路工程施工总承包特级、桥梁工程专业承包壹级、公路路面工程专业承包壹级、公路路基工程专业承包壹级、隧道工程专业承包壹级、公路交通工程（公路安全设施）专业承包壹级、建筑工程施工总承包贰级、环保工程专业承包叁级，市政公用工程施工总承包叁级、公路工程设计行业甲级、桥梁养护甲级、路基路面养护甲级、隧道养护甲级、交通安全设施养护资质。2020-2022 年，该公司营业收入为 1,253,163.64 万元、1,620,614.86 万元和 1,142,085.78 万元。

江西赣粤高速公路工程有限责任公司拥有国家公路工程施工总承包壹级资质，公路路面工程、路基工程、桥梁工程、隧道工程、公路交通工程（公路安全设施）专业

承包壹级资质，市政公用工程施工总承包贰级资质，建筑工程施工总承包叁级资质，机电工程施工总承包叁级资质，环保工程专业承包叁级，路基路面养护甲级资质，桥梁养护甲级资质，隧道养护甲级资质，交通安全设施养护资质；具备公路工程综合乙级工程实验检测资质，境外工程承包等资质；通过了质量、环境、健康安全“三合一”管理体系认证。

### （3）成品油销售情况

油品销售收入为公司控股子公司江西高速石化有限责任公司和江西赣粤实业发展有限公司经营的高速公路服务区加油站产生的成品油零售收入。

江西高速石化有限责任公司经营范围为石油、石油化工、化纤及其他化工产品的销售；光伏、充电桩、日用百货便利店经营；汽车清洗服务；石油石化原辅材料、设备及零部件的销售；广告位出租；房屋租赁；加油站租赁；食品的经营（仅限分支机构，取得相关前置许可后方可经营，经营项目及有效期以许可证为准）；零售报刊、杂志、图书、音像制品（仅限分支机构，取得相关前置许可后方可经营，经营项目及有效期以许可证为准）；计生用品经营；零售卷烟、雪茄烟；委托代理收取水电费；票务代理服务（仅限分支机构，取得相关前置许可后方可经营，经营项目及有效期以许可证为准）；燃气经营（仅限分支机构，取得相关前置许可后方可经营，经营项目及有效期以许可证为准）；加油（气）站的规划、设计和建设；销售润滑油、燃料油、沥青、文化用品、体育用品及器材、汽车（不含九座以下乘用车）、摩托车及零配件；零售纺织、服装、五金、家用电器及电子产品、充值卡；设计、制作、代理、发布广告；与经营业务有关的咨询服务；技术应用研究和计算机软件开发；汽车装饰；劳务派遣；职业中介服务。（依法须经批准的项目，经相关部门批准后方可开展经营活动）。2020-2022 年，该公司实现营业收入 180,211.69 万元、290,742.65 万元和 446,191.05 万元。

江西赣粤实业发展有限公司经营范围为许可项目：危险化学品经营，水路普通货物运输，道路货物运输（不含危险货物），餐饮服务（依法须经批准的项目，经相关部门批准后方可开展经营活动，具体经营项目和许可期限以相关部门批准文件或许可证件为准）一般项目：企业管理，土地使用权租赁，非居住房地产租赁，供应链管理，化工产品销售（不含许可类化工产品），石油制品销售（不含危险化学品），专用化学产品销售（不含危险化学品），润滑油销售，电动汽车充电



基础设施运营，集中式快速充电站，机动车充电销售，新能源汽车换电设施销售，蓄电池租赁，太阳能发电技术服务，风力发电技术服务，热力生产和供应，供冷服务，生物质能技术服务，储能技术服务，金属材料销售，建筑材料销售，五金产品批发，电工器材销售，技术玻璃制品销售，日用百货销售，日用品批发，普通货物仓储服务（不含危险化学品等需许可审批的项目），国内货物运输代理（除依法须经批准的项目外，凭营业执照依法自主开展经营活动）。赣粤实业 2020-2022 年，该公司实现营业收入 103,833.29 万元、154,384.42 万元和 163,981.96 万元。

#### （4）材料销售情况

材料销售收入为公司下属单位江西省交投供应链有限公司销售沥青、钢材、水泥产生的收入。公司经营范围为道路沥青、钢材、水泥、建筑材料的批发、零售；仓储（食品和危险品除外）2020-2022 年江西省交投供应链有限公司实现营业收入 174,860.92 万元、571,334.96 万元和 758,815.56 万元。由于该公司有销售商品给集团内成员，发行人合并口径存在内部抵消的情况。

#### （5）房地产销售情况

房地产销售收入主要为发行人孙公司江西省交投置业发展有限责任公司与江西嘉圆房地产开发有限责任公司开发房地产产生的销售收入。2020-2022 年度，发行人房地产销售收入分别为 128,061.72 万元、115,957.99 万元和 301,269.40 万元。2022 年度，发行人房地产销售收入较 2021 年度增幅较大，主要系江西公路开发有限责任公司下属项目公司确认海上明月项目收入所致。

江西省交投置业发展有限责任公司，经省交通投资集团批准成立的国有企业，江西公路开发有限责任公司和江西省交通工程集团有限公司根据省交通投资集团授权依法履行出资人职责。交投置业公司于 2019 年 10 月 17 日注册登记，2020 年 1 月 9 日正式揭牌营运。公司注册资本人民币 20 亿元，公司下属单位具有一级房地产开发资质和三级房地产开发资质，先后开发了泓德新厦、馨居雅苑、长麦大街幸福里、汇景名居、汇景新城、新建中心、九龙阳光、望城沁园、上高花园、海威天悦、海威高安中心；恒锦九龙湖一期住宅、恒锦九龙湖二期商业项目。2020-2022 年度，置业公司营业收入分别为 123,165.29 万元、106,233.17 万元和 43,492.60 万元。

江西嘉园房地产开发有限责任公司（以下简称嘉园公司）成立于 2001 年 12 月，注册资本 80,000.00 万元，该公司主营房地产开发与经营等。具有二级房地产开发资质，开发了朝阳嘉园、胜利广场、朝阳锦城、吉安壹街区、溪霞溪湖园的同时，还成功推进西海、铜鼓、奉新、嘉园·悦山居、西海中口、九江八里湖悦湖居以及赣粤机电研发中心项目的开发建设。2020-2022 年度，嘉园公司营业收入分别为 13,267.05 万元、19,007.69 万元和 7,049.86 万元。

报告期内，上述公司不存在违反“国办发〔2013〕17 号”规定的重大违法违规行、经自然资源部门查处且尚未按规定整改的行为；在房地产市场调控期间，不存在在重点调控的热点城市存在竞拍“地王”，哄抬地价等行为；不存在因扰乱房地产市场秩序被住建部、自然资源部等主管部门查处的情形。

发行人在建房地产项目情况如下表所示：

**表：截至 2022 年末发行人在建房地产项目情况**

序号	项目名称	土地证号	取得方式	用地面积 (万㎡)	土地用途	开发现状
1	上高花园	绵江 W2008- (002-004)	招拍挂	17.04	商住	在建
2	金科高速集美天宸·御玺	赣（2020）瑞金市不动产权第 0003505 号	招拍挂	6.13	住宅	在建
3	南昌县象湖滨江昱江来	赣（2020）南昌县不动产权 0033360 号	招拍挂	4.00	住宅	在建
4	东湖区硅酸盐厂项目	赣（2021）南昌市不动产全第 0075533 号	招拍挂	4.10	住宅	在建
5	赣州经开区项目	赣（2020）赣州市不动产权第 0021526 号	招拍挂	10.33	商住、教育	在建
6	嘉园悦湖居	赣（2018）九江市不动产权第 0016056 号	竞拍	9.20	商业、住宅	在建
7	嘉园滨江综合地产项目	赣（2021）南昌市不动产权第 0012643 号	竞拍	1.34	商业、商务、居住	在建
8	机电研发中心大楼	新国用（2013）第 12002 号	划拨	1.65	交通运输（公路）用地	在建

#### （6）经营租赁情况

经营租赁收入主要为发行人高速公路服务区经营权、加油站、设备租赁等产生的收入。发行人子公司江西畅行高速公路服务区开发经营有限公司是经江西省交通运输厅批准，由发行人出资组建的法人独资有限责任公司，为江西省内专业化程度高、规模最大的从事高速公路服务区开发经营公司。经营范围涉及服务区餐饮、商超、汽

修、加油、广告以及各类多元化经营项目。江西畅行高速公路服务区开发经营有限公司 2020-2022 年，营业收入分别为 38,507.82 万元、56,301.05 万元和 65,327.58 万元。

## （二）发行人所处行业的现状与发展

### 1、公路行业发展状况

公路行业是国民经济发展的基础产业和先导产业，一直以来承担着我国大部分的货物运输和旅客运输。自 20 世纪 90 年代以来，国家对公路建设进行了大规模的资金投入，路网整体水平和公路通过能力有了明显提高。随着 2008 年金融危机后国家 4 万亿经济刺激计划及大力发展基础设施建设政策的出台，我国公路建设于 2009 年达到发展高峰，2010 年交通固定资产投资增速持续放缓，逐渐趋向正常年度增长水平。

高速公路作为公路运输的一种特殊形式，是交通现代化的重要标志。我国高速公路的发展比西方发达国家晚近半个世纪的时间。从 1988 年中国大陆第一条高速公路正式通车至今，中国的高速公路总体上实现了持续、快速和有序的发展，为全球仅次于美国的拥有高速公路里程数最多的国家。

公路运输与宏观经济呈现正相关关系。近二十年，中国 GDP 的年增长速度一直保持在 6%以上，远远高于世界平均增速。中国经济的高速成长，带动物资流动总量升级，运输需求持续增长，货物周转量、旅客周转量年年攀升，公路运输能力因此得到快速提升。2015 年以来，受经济影响，全国公路客运总量和公路旅客周转量有所减少，但公路完成货运量和货物周转量增速有所回升。

### 2、公路运输总体环境

#### （1）国民经济总体态势良好，固定资产投资较快增长

根据国家统计局初步测算的数据，2022 年国内生产总值 1,210,207 亿元，比上年增长 3.0%，其中，第一产业增加值 88,345 亿元，比上年增长 4.1%；第二产业增加值 483,164 亿元，增长 3.8%；第三产业增加值 638,698 亿元，增长 2.3%。第一产业增加值占国内生产总值比重为 7.3%，第二产业增加值比重为 39.9%，第三产业增加值比重为 52.8%。2022 年，全年全社会固定资产投资 579,556 亿元，比上年增长 4.9%。分区域看，东部地区投资比上年增长 3.6%，中部地区投资增长 8.9%，西部地区投资增长 4.7%，东北地区投资增长 1.2%。

## （2）城乡居民收入继续增加

2022 年，全国居民人均可支配收入 36,883 元，比上年名义增长 5.0%，扣除价格因素，实际增长 2.9%。其中，城镇居民人均可支配收入 49,283 元，增长 3.9%，扣除价格因素，实际增长 1.9%；农村居民人均可支配收入 20,133 元，增长 6.3%，扣除价格因素，实际增长 4.2%。

## （3）汽车保有量持续上升

2022 年年末全国民用汽车保有量 31,903 万辆（包括三轮汽车和低速货车 719 万辆），比上年末增长 1,752 万辆，其中私人汽车保有量 27,873 万辆，增加 1,627 万辆。民用轿车保有量 17,740 万辆，增加 1,003 万辆，其中私人轿车保有量 16,685 万辆，增加 954 万辆。

## （4）国际石油市场供需状况

2022 年，国际石油市场油价上涨。布伦特原油期货的均价为 81.7 美元/桶，与 2021 年的均价 70.9 美元/桶相比，上涨了 10.8 美元/桶，涨幅为 9.2%；2022 年，WTI 原油期货的均价为 76.8 美元/桶，与 2021 年的均价 68.1 美元/桶相比，上涨了 8.7 美元/桶，涨幅为 7.0%。

## 3、公路行业发展前景

公路运输行业的发展与国民经济发展水平、居民收入水平、消费结构升级、路网路况等密切相关。我国国民经济的持续快速发展、居民收入水平的不断增长、消费结构的逐渐升级以及路网路况的不断改善为我国公路运输行业的发展提供了良好的总体环境，我国公路运输行业未来发展前景广阔。

国民经济的快速发展将促进人员和物资流动的增长，从而对公路运输的需求将不断增长。“十二五”和“十三五”期间，我国国民经济持续快速增长。2022 年，面对复杂多变的国内外经济环境，中国政府加强和改善宏观调控，发挥市场机制作用，国民经济运行态势总体良好，国内生产总值同比增长 3.0%。“十四五”期间，我国国民经济将继续保持稳定增长的势头，对能源、原材料等物资的需求将持续增加，人员流动的速度也将加快，这些都极大地增加了对未来我国公路运输的需求。

随着我国公路路网的不断完善，我国公路客货运的平均运输距离在不断延伸，其中，高速公路的快速运输与相应的铁路运输相比，已在综合成本方面具备了一定竞争优势。此外，公路路网的不断完善将增强彼此间的协同效应，产生路网效应，提高道路使用率，增加整体车流量，有助于增加对公路运输的需求。

近年来，随着我国经济的高速发展以及国家政策的大力扶持，我国高速公路路网建设实现了跨越式发展。为加强全国高速公路的规划和发展，国务院于 2013 年通过了《国家公路网规划（2013-2030）》，根据这一规划，在 2013 年至 2030 年，国家公路网规划总规模 40.1 万公里，由普通国道和国家高速公路两个路网层次构成。普通国道网由 12 条首都放射线、47 条北南纵线、60 条东西横线和 81 条联络线组成，总规模约 26.5 万公里；国家高速公路网由 7 条首都放射线、11 条北南纵线、18 条东西横线，以及地区环线、并行线、联络线等组成，约 11.8 万公里，另规划远期展望线约 1.8 万公里。

根据 2013 年颁布的《国家公路网规划（2013-2030）》，“十二五”期间，加快推进普通国道改造，实现通车里程约 26 万公里，其中二级及以上公路比重达到 70% 以上；有序推进对加强省际、区域和城际联系具有重要作用的国家高速公路建设，提高主要公路通道的通行能力，国家高速公路通车里程达 9.5 万公里。基本建成普通国道网和国家高速公路网，大约需要 20 年。未来我国新型工业化、信息化、城镇化和农业现代化加快发展，人均国民收入稳步增加，经济结构加快转型，交通运输总量将保持较快增长态势，各项事业发展要求提高国家公路网的服务能力和水平。预计到 2030 年，全社会公路客运量、旅客周转量、货运量和货物周转量将分别是当前的 2.7 倍、3.2 倍、2.2 倍和 2.4 倍，主要公路通道平均交通量将超过 10 万辆/日，达到 4 倍以上，京沪、京港澳等繁忙通道交通量将达到 20 万辆/日以上。国家将加快实施区域发展总体战略和主体功能区战略，加快推进城镇化和城乡一体化发展，继续加大对革命老区、民族地区、边疆地区、贫困地区的扶持力度，要求发挥国家公路引导区域空间布局的作用，优化东部地区公路网络结构，加强中部地区东引西联通道建设，扩大西部地区路网覆盖，统筹城乡协调发展，提升公路交通公共服务水平。

我国高速公路业正处在产业的扩张期，国家政策的扶持是高速公路发展的首要因素，稳定的行业背景也为高速公路投资提供了稳定的投资回报。

### （三）江西省高速公路网规划

随着江西省与长珠闽三角洲的经济往来进一步加强，以及东部地区产业进一步向内地转移，开放型经济对江西省的交通运输将提出更新、更高和更紧迫的要求。

根据《江西省高速公路网规划修编（2018-2035 年）》，江西省高速公路网布局规划目标是形成以南昌为中心，连通各地市（县）、全面打通与相邻省份高速主通道的高速公路网，基本实现省内 4 小时、省际 8 小时经济圈，县（市）基本半小时进入高速公路网络。按照规划，江西省高速公路里程将达到约 8,273 公里，路网面积密度 4.96 公里/百平方公里，39 个省际高速通道出口，形成“10 纵 10 横 21 联”全省多中心放射网格状高速公路路网络局。其中：

#### 北南纵线（10 条）

一纵：婺源（赣皖界）至广丰（赣闽界）高速公路。全长约 190 公里，主要控制点：婺源、德兴、广丰。

二纵：济南至广州国家高速公路江西段。全长约 635 公里，主要控制点：浮梁、景德镇、乐平、鄱阳、万年、余干、鹰潭、余江、金溪、资溪、南城、南丰、广昌、宁都、石城、瑞金、会昌、寻乌。

三纵：彭泽（赣皖界）至抚州高速公路。全长约 251 公里，主要控制点：彭泽、鄱阳、余干、东乡、抚州。

四纵：福州至银川国家高速公路江西段。全长约 350 公里，主要控制点：黎川、南城、抚州、进贤、南昌、新建、永修、德安、九江。

五纵：南昌至南丰（赣闽界）高速公路。全长约 200 公里，主要控制点：南昌、丰城、崇仁、宜黄、南丰。

六纵：南昌至定南（赣粤界）高速公路。全长约 466 公里，主要控制点：南昌、丰城、乐安、永丰、宁都、于都、安远、定南。

七纵：阳新（赣鄂界）至大余高速公路。全长约 577 公里，主要控制点：瑞昌、武宁、靖安、奉新、高安、樟树、新干、永丰、兴国、赣州、大余。

八纵：大庆至广州国家高速公路江西段。全长约 606 公里，主要控制点：武宁、修水、铜鼓、宜丰、上高、分宜、新余、安福、吉安、泰和、万安、遂川、赣州、南康、信丰、定南。

九纵：通城（赣鄂界）至大余（赣粤界）高速公路。全长约 503 公里，主要控制点：修水、铜鼓、万载、宜春、安福、永新、井冈山、遂川、崇义，大余。

十纵：上栗（赣湘界）至莲花高速公路。全长约 119 公里，主要控制点：上栗、萍乡、莲花。

#### 东西横线（10 条）

一横：彭泽（赣皖界）至瑞昌（赣鄂界）高速公路。全长约 158 公里，主要控制点：彭泽、湖口、九江市、九江县、瑞昌。

二横：婺源（赣皖界）至武宁（赣鄂界）高速公路，全长约 401 公里，主要控制点：婺源、浮梁、景德镇、鄱阳、都昌、德安、永修、武宁。

三横：杭州至长沙国家高速公路江西段。全长约 478 公里，主要控制点：德兴、乐平、万年、余干、南昌、奉新、宜丰、铜鼓。

四横：南昌至上栗（赣湘界）高速公路。全长约 257 公里，主要控制点：新建、湾里、高安、上高、万载、上栗。

五横：上海至昆明国家高速公路江西段。全长约 522 公里，主要控制点：玉山、广丰、上饶、铅山、横峰、弋阳、贵溪、鹰潭、余江、东乡、进贤、南昌、丰城、樟树、新余、分宜、宜春、芦溪、萍乡。

六横：资溪至吉安高速公路。全长约 270 公里，主要控制点：资溪、金溪、抚州、宜黄、乐安、永丰、吉水、吉安。

七横：莆田至炎陵国家高速公路江西段。全长约 298 公里，主要控制点：广昌、宁都、永丰、吉水、吉安、泰和、井冈山。

八横：泉州至南宁国家高速公路江西段。全长约 294 公里，主要控制点：石城、宁都、兴国、泰和、吉安、永新、安福、莲花。

九横：厦门至成都国家高速公路江西段。全长约 246 公里，主要控制点：瑞金、会昌、于都、赣县、赣州、南康、上犹、崇义。

十横：寻乌（赣粤界）至龙南（赣粤界）高速公路。全长约 180 公里，主要控制点：寻乌、安远、龙南、全南。

#### 联络线（21 条）

1. 祁门（赣皖界）至浮梁高速公路，全长约 16 公里。
2. 九江绕城高速公路，全长约 47 公里。
3. 都昌至湖口高速公路，全长约 26 公里。
4. 景德镇至德兴高速公路，全长约 55 公里。
5. 上饶至万年高速公路，全长约 76 公里。
6. 宁德（赣闽界）至上饶联络线，全长约 53 公里。
7. 贵溪至资溪高速公路，全长约 78 公里。
8. 修水至平江（赣湘界）高速公路，全长约 80 公里。
9. 铜鼓至万载高速公路宜丰，联络线，全长约 24 公里。
10. 南昌西二环高速公路，全长约 85 公里。
11. 枫林至生米高速公路，全长约 32 公里。
12. 东乡至昌傅高速公路，全长约 124 公里。
13. 樟树至吉安高速公路，全长约 93 公里。
14. 吉安绕城高速公路，全长约 34 公里。
15. 兴赣北延高速公路，全长约 63 公里。
16. 兴国至桂东（赣湘界）高速公路，全长约 152 公里。
17. 大广复线南康至龙南高速公路，全长约 138 公里。
18. 信丰至南雄（赣粤界）高速公路，全长约 17 公里。
19. 寻乌至龙川（赣粤界）高速公路，全长约 27 公里。
20. 宁都至定南高速公路定南联络线，全长约 35 公里。
21. 赣州至安远高速公路，全长约 81 公里。



2022 年，全省公路运输完成客运量 0.97 亿人，旅客周转量 61.3 亿人公里，完成货运量 178,367.1 万吨，货物周转量 4,086.4 亿吨公里。总体发展思路是，围绕“决胜全面建成小康社会，建设富裕美丽幸福江西”奋斗目标，把握“一带一路”建设、长江经济带发展、长江中游城市群建设等国家战略的历史机遇，以提质增效为主线，以改革创新为动力，充分发挥交通运输的基础性、先导性作用，适度超前发展交通基础设施，增强交通运输对经济社会发展的支撑和引领能力，努力实现交通运输由“通道型”向“枢纽型”地位转变，由单一运输方式独立发展为主向综合运输系统协调发展转变，由省内运输为主向国内国际运输并重转变，由传统运输组织为主向现代运输组织转变，进一步打通陆上、海上和空中国际通道，构建内畅外联的区际运输通道布局，打造高效一体的综合交通运输体系。总体发展目标，加快形成“六纵六横”综合运输通道，着力构建陆上、海上、空中丝绸之路三大国际运输战略通道，打造现代综合交通运输体系，形成航空、高铁、通勤三大交通经济圈，使江西成为中部地区重要的交通枢纽中心。

建成“四纵六横八射十七联”高速公路网，高速公路通车里程 6,000 公里以上。普通国道二级以上比例达到 95%、省道二级以上比例力争达到 65%。农村道路实现 25 户以上自然村通硬化路。全省乡镇、3A 级以上旅游景点实现三级以上公路全覆盖。

重大项目中的公路项目，以打通出省通道和国省道升级改造为重点，完成 25 条高速公路新建、改扩建任务，改造“十纵十横”国省道及其瓶颈路段，实施 4,000 公里以上普通国省道公路升级改造，继续推进农村公路建设。高速公路预计完成投资 1,177 亿元、新增里程 1,353 公里，普通国省道升级改造预计完成投资 818 亿元，农村公路建设预计完成投资 494 亿元。

#### （四）行业政策

##### 1、《收费管理条例》

2004 年 9 月 13 日，国务院第 417 号令颁布了《收费公路管理条例》（以下简称《条例》）。《条例》共六章六十条，规定具体、明确，其基本原则是适度发展、分类管理、加强监管、方便群众。与原有收费公路管理的有关法律、规章相比，《条例》增加了：第一，政府还贷公路可以实行“统一管理、统一贷款、统一还款”。这项制度的实施有利于降低管理成本，加强资金监管力度，提高还贷和融资能力。第二，对中西部地区的政策优惠。鉴于我国东中西部地区发展的不平衡性，《条例》采取了

区别对待的政策，对中西部地区给予了一定的政策优惠：一是延长了中西部地区收费公路的最长收费期限，较东部地区多 5 年；二是西部地区可以建设技术等级为二级的收费公路，而规定东部地区二级公路不得收费。

## 2、计重收费政策

2020 年 1 月 1 日零时起，全国高速公路联网收费新旧系统同步切换、启用新系统，实现全网开通运行。同时货车计费方式由目前的计重收费切换为按车型收费。全省客车收费标准保持不变，但将现行 2 类客车的 8 座、9 座客车调整为 1 类客车，降低通行费收费标准。同时，全国所有高速公路收费站对货车实施入口称重检测，拒绝违法超限超载货运车辆驶入高速公路。

根据省政府办公厅《关于同意调整我省高速公路货车通行费收费标准的函》（赣府厅字〔2020〕97 号），调整江西省高速公路货车通行费收费标准如下：

### （1）高速公路、九江长江公路大桥（二桥）货车收费标准

类别	总轴数 (含悬浮轴)	车长和最大允许总质量	收费标准 (元/公里)
1 类货车	2	车长小于 6000mm 且最大允许总质量小于 4500kg	0.450
2 类货车	2	车长不小于 6000mm 或最大允许总质量不小于 4500kg	0.947
3 类货车	3	/	1.456
4 类货车	4		1.911
5 类货车	5		2.071
6 类货车	6		2.432
注：六轴以上运输货车，在六类货车收费标准基础上，按照每增加一轴，增加 0.180 元/公里的方法计收。			

### （2）高速公路、九江长江公路大桥（二桥）专项作业车收费标准

调整后货车收费标准和专项作业车收费标准于 2021 年 1 月 1 日起执行。

类别	总轴数 (含悬浮轴)	车长和最大允许总质量	收费标准 (元/公里)
1 类专项作业车	2	车长小于 6000mm 且最大允许总质量小于 4500kg	0.450
2 类专项作业车	2	车长不小于 6000mm 或最大允许总质量不小于 4500kg	0.947
3 类专项作业车	3	/	1.456
4 类专项作业车	4		1.911
5 类专项作业车	5		2.071
6 类专项作业车	≥6		2.432

### 3、公路权益转让办法

由于各地对收费公路权益转让相关法律制度存在理解上的差异，在实际运作中出现了一些越权审批项目、转让项目技术等级标准不符合规定等问题，2006 年 12 月交通部颁布了《关于进一步规范收费公路管理工作的通知》，临时叫停了政府还贷性高速公路的权益转让。

2008 年 9 月 2 日，交通运输部、国家发改委、财政部颁布了新的《收费公路权益转让办法》（以下简称“《新办法》”）。《新办法》在完善收费公路法规体系、维护公路使用者和投资人权益以及加强行业监管方面做出了较完善的规定。依据《新办法》，在符合相关规定、按照转让操作规范执行，转让收费公路权益盘活公路存量资产将继续有效可行。

### 4、成品油税费改革

2008 年 12 月 5 日，国家发改委、财政部、交通运输部和税务总局联合发布《成品油价税费改革方案（征求意见稿）》，有关情况如下：第一，开征燃油税后，将取消公路养路费、航道养护费、公路运输管理费、公路客货运附加费、水路运输管理费、水运客货运附加费等六项收费；第二，逐步有序取消已审批的政府还贷二级公路收费；第三，调整税额形成的成品油消费税收入一律专款专用，主要用于替代公路养路费等六项收费的支出，补助各地取消已审批的政府还贷二级公路收费，并对种粮农民、部分困难群体和公益性行业给予必要扶持。

同时，交通部明确收费公路政策的稳定性：第一，高速公路不论是目前在建还是新启动的项目（包括国家规划的高速公路，地方规划的高速公路）全部采用贷款修

路、收费还贷等方式来回收投资，为收费性质，但是收费标准、收费期限需要经过相应的审批程序；第二，农村公路原则上不能收费；第三，原有的收费国道、省道改造项目可能会继续收费，今后建设改造的项目按照国家规定免费通行。

2008 年 12 月 27 日，温家宝总理签署的中华人民共和国国务院令 543 号公布《国务院关于修改〈中华人民共和国公路管理条例〉的决定》，其中第十条规定：公路主管部门对利用集资、贷款修建的高速公路、一级公路、二级公路和大型的公路桥梁、隧道、轮渡码头，可以向过往车辆收取通行费，用于偿还集资和贷款。通行费的征收办法由交通部会同财政部和国家物价局制定。

2009 年 1 月 1 日，正式实施成品油税费改革。根据改革方案取消征收部分公路养路费、航道养护费、公路运输管理费、公路客货运附加费、水路运输管理费、水运客货运附加费等六项收费。逐步有序取消已审批的政府还贷二级公路收费，并调高成品油消费税汽油消费税单位税额。

2009 年 2 月 17 日，国务院同意发展改革委、交通运输部、财政部制订的《逐步有序取消政府还贷二级公路收费实施方案》。该方案的总体思路是“国家鼓励、地方为主，确定目标、有序推进，锁定债务、逐年偿还，安置人员、确保稳定”。该方案明确西部地区是否取消政府还贷二级公路收费，由省（区、市）人民政府自主决定。

根据改革方案，此次开征燃油税不会取消征收高速公路通行费，打消了以前认为的燃油税费改革方案中可能包含对高速公路通行费不利条款的疑虑，进一步奠定了高速公路行业长期持续发展的基础。

长期来看，燃油税费改革方案对车流量结构的调整，客车大型化、货车重载化将成为重要趋势，由于大部分高速公路路段实施计重收费政策，实际上降低了吨公里高速公路通行费成本，燃油税费改革对于理顺能源价格机制、减少政策扰动、引导行业规范有序发展具有积极意义。

高速公路具有燃油经济性，油耗低于一般公路。此项改革将使高速公路对走向相似的省道国道及其他等级公路的竞争优势更加突出。

## 5、“绿色通道”政策

为贯彻落实《中共中央、国务院关于 2009 年促进农业稳定发展农民持续增收的若干意见》（中发[2009]1 号）确定的“长期实行并逐步完善鲜活农产品运销绿色通道政

策，推进在全国范围内免收整车合法装载鲜活农产品车辆的通行费”政策，2004 年省农业厅等五部门联合下发了《关于印发〈执行我省鲜活农产品流通绿色通道有关政策的通告〉的通知》（赣农发[2004]3 号），2005 年，省交通厅等六部门联合下发了《关于印发江西省全国鲜活农产品流通绿色通道建设实施方案的通知》（赣交财审字[2005]131 号），江西省对装载鲜活农产品应占车辆核定载质量或车厢容积的 70%以上，且没有与非鲜活农产品混装的车辆实行免费。

2010 年 11 月，国务院发布《国务院关于稳定消费价格总水平保障群众基本生活的通知》（以下简称“《通知》”）。为落实《通知》精神，江西省决定自 2010 年 12 月 1 日零时起，将江西省执行“绿色通道”政策的路段从原国家规定的“五纵二横”公路扩大到全省所有收费公路。对整车合法装载鲜活农产品的车辆执行免收车辆通行费优惠政策。原国家规定的“五纵二横”路段，拉运鲜活农产品的车辆免收车辆通行费的优惠政策不变，非“五纵二横”的收费公路，从 2010 年 12 月 1 日零时起，对整车合法装载鲜活农产品的车辆，也执行“绿色通道”免收车辆通行费优惠政策。

## （五）发行人在行业中的竞争状况

### 1、发行人行业地位

面对错综复杂的国内外发展环境和经济下行压力，江西省主动适应、积极引领经济发展新常态，坚持稳中求进、改革创新，经济社会发展取得新的重大成就，并站在了新的更高的发展起点上。经济总量迈上新台阶，主要经济指标增速位居全国前列，地区生产总值跨越两万亿元台阶迈上三万亿元，2022 年达到 32,074.7 亿元，增速达到 4.7%；产业结构调整取得重大进展，农业基础地位不断夯实，服务业和战略性新兴产业成为拉动经济增长的新引擎；新型城镇化有序推进，实现城镇人口超过农村人口的历史性突破；生态文明建设取得突破，成功争取全境纳入国家首批生态文明先行示范区建设；区域发展格局进一步完善，“龙头昂起、两翼齐飞、苏区振兴、绿色崛起”的区域格局基本形成；改革开放全面推进，开放型经济取得重要成效，“走出去”步伐明显加快，江西省 2022 年进出口总额达到 6,713.0 亿元；人民生活水平和质量明显提高，城乡居民人均可支配收入分别年均增长 4.8%、6.7%。

江西省近年来经济发展明显加速，自 2002 年以来，江西省 GDP 每年增幅均超过全国平均增幅。2022 年江西省 GDP 为 32,074.7 亿元，比上年增长 4.7%。伴随着经济

的发展，公路货运和客运周转量均呈现稳步增长态势。江西地处中国东南偏中部，长江中下游南岸，东邻浙江、福建，南连广东，西靠湖南，北毗湖北、安徽。江西为长江三角洲、珠江三角洲和闽南三角地区的腹地，与上海、广州、厦门、南京、武汉、长沙、合肥等各重镇、港口的直线距离，大多在 600-700 公里之内。京九铁路和浙赣铁路纵横贯穿全境，交通便利，地理位置优越。全省面积 16.69 万平方公里，辖 11 个设区市、99 个县（市、区），2022 年末常住人口 4,527.98 万人。公路交通的建设对于发挥江西区位优势，开发矿产、旅游等资源，加快经济社会发展具有重要的意义。新世纪以来，江西高速公路建设以前所未有的速度强力推进，创造了令人瞩目的“江西速度”。2012 年，突破 4,000 公里，居全国第八位。2014 年，实现县县通高速公路，是全国第三个实现全省县县通高速的省份。2016 年 1 月，高速公路通车总里程突破 5,000 公里。2017 年 1 月，江西省高速公路通车里程又基本建成 6,000 公里。共有 28 个出省通道，打通了与长江三角洲、珠江三角洲、闽东南三角区和通往湖南的快速通道。实现了出省主通道和省会到各设区市道路全部高速化，形成了省内 4 小时、省际 8 小时经济圈。“三纵四横”高速公路主骨架基本建成，承东启西、贯通南北、便捷通达、快速高效的交通运输大格局初步形成，江西一跃成为全国高速公路建设速度最快的省份之一，为提升江西区位优势，服务全省经济社会发展提供了坚强有力的支撑。截至 2022 年末，江西省高速公路通车总里程已达到 6,731 公里。

截至 2022 年末，公司高速公路运营总里程 5,573 公里，占江西省高速公路已通车总里程的 82.80%，在全省高速公路行业中始终处于绝对领先地位。公司管理的高速公路中包括大广线、沪昆线等我国跨省主要干线，保证了道路车流量及公司主营业务的稳定增长，巩固了公司在全省交通行业的龙头地位。

目前，江西省物资周转需求依然强劲，高速公路行业处于快速成长阶段，每年均有若干条新建和改建高速公路开工。公司定位于江西省高速公路建设和经营的主体，未来在江西省高速公路行业中的主导地位将进一步加强和巩固，具有良好的成长空间。

## 2、发行人竞争优势

发行人是江西公路行业的龙头企业，其依靠江西省区域优势以及自身所具备的行业垄断性、高速公路投资建设、运营管理、公路工程施工方面的优势和配套产业链的经营开发能力，具备很强的市场竞争力。

### （1）区域垄断优势

发行人是经江西省人民政府批准设立，主要从事省内高等级公路建设、经营与管理等业务的大型国有独资公司，隶属于江西省交通运输厅。其主要职能是广泛筹集资金和利用境内外资金，进行高等级公路、桥梁等设施的投资开发、建设和经营。公司公路投资建设与管理产业在江西省内具有主导地位，并受到江西省交通运输厅的委托对全省将近 90% 的高速公路的收费经营实行管理，在省内高速公路的经营上具有特殊垄断性地位。

### （2）融资能力与人力资源优势

公司的目标是发展成为江西省最大的高速公路建设投融资主体，经营的资产均具有长期稳定的投资收益，实力雄厚。截至 2022 年末，发行人取得银行授信总额度为 4,948.56 亿元，具备较强的融资能力。同时，集团财务公司的设立有利于整合内部资源，延展业务边界，协同战略发展。集团拥有的丰富财务资源、优质实体资产以及与多年夯实的金融机构合作基础。都为集团扩大项目建设资金来源（内源性支持与外部支持），进一步拓展业务创造了有利条件。

公司在多年的高速公路建设、运营、开发管理中积累了丰富的经验，培养了一大批经验丰富、专业素质高的建设经营管理团队和专业技术人才，具有雄厚的行业人力资源优势。

### （3）创新、管理优势

公司在高速公路投资建设与运营管理方面积累了丰富的经验，以专业能力和优良业绩树立了品牌形象。坚持以“科技是第一生产力”这一重要思想为指导方针，积极利用募集资金对公路交通传统产业进行高新技术改造，大力推广应用新技术、新工艺、新材料，率先进行高速公路智能运输系统（ITS）的建设，实施和完善高速公路综合管理信息系统（ERP），先后承担了交通部、江西省和省交通运输厅多项重点科研课题，并在这些研究基础上开发出多项高新技术产品。结合昌九高速公路技术改造项

目，公司使用经过自主改造的设备，实践了“长寿命沥青路面”的设计理念。沥青混合料厂拌冷再生技术与常用作柔性基层的热拌沥青碎石（ATB-25）混合料相比，在不影响路面使用性能的前提下，节省加热能源 50% 以上，减少二氧化碳排放 50% 以上，减

少废弃物排放，取得了明显的节能减排效果。《沥青混合料厂拌冷再生技术在昌九高速公路技术改造项目中的应用》成为交通运输行业第二批节能减排典型示范项目。

## （六）发行人经营方针及战略

### 1、战略目标

目前，江西省高速路网格局日趋完善，集团企业规模日益壮大。本着加快从追求数量、规模的增长向追求质量、效益的增长转变，集团全面树立品质理念，打造品质工程，强化品质管理，提升品质服务，使集团的发展与形势合拍、与时代同步。为此，集团致力于聚焦全面建成小康社会奋斗目标，坚持发展第一要务，以品质理念为引领，以改革创新为动力，以提质增效为中心，加快发展升级步伐，全力做优高速路网、打响服务品牌、做实产业链条、做强企业集团，为江西省实现“提前翻番、同步小康”提供强力支撑。

### 2、发展规划

（1）打造一流平台。努力打造成为全国一流的综合交通基础设施国有资本投资运营平台。

（2）立足两大定位。立足“大交通”功能定位，主动服务交通强省建设，积极承担省里交给的交通基础设施投资建设和运营管理任务；立足“大经营”产业定位，树立“一条高速公路就是一个狭长的经开区”经营理念，大力发展多元产业，不断提升产业效益和规模，增强发展活力和后劲。

（3）坚持三大方向。要坚决履行政治责任、社会责任、经济责任，争当推进交通强省建设的主力军、满足美好生活需要的排头兵、国企做强做优做大的先锋队。

（4）深耕四大板块。坚持一盘棋，推动交通基础设施投资建设运营、工程建设、路域资源开发和金融投资四大业务板块发展提质提速。

（5）实现五大突破。在加快优化产业布局上实现新突破，在提高高速公路供给质量上实现新突破，在不断深化改革上实现新突破，在拓展新的经济增长点上实现新突破，在提升企业治理能力上实现新突破。



## 八、其他与发行人主体相关的重要情况

报告期内，发行人不存在因违反相关法律法规而受到有关主管部门重大行政处罚的情形，不存在重大负面舆情或被媒体质疑的重大事项。

## 第四节 发行人主要财务情况

发行人 2020 年、2021 年、2022 年合并财务报表经大信会计师事务所（特殊普通合伙）审计，并出具了大信审字[2021]第 6-00052 号、大信审字[2022]第 6-00077 号和大信审字[2023]第 6-00049 号标准无保留意见审计报告。发行人 2023 年一季度财务报表未经审计。

本部分所引用的财务数据均来源于发行人 2020 年、2021 年、2022 年经审计的财务报表及 2023 年一季度未经审计的财务报表。投资者如需了解发行人的详细财务状况，请参阅公司在指定的信息披露网站披露的报告。如无特别说明，本节财务数据均为合并报表口径数据。

### 一、财务报表的编制基础

发行人财务报表以持续经营为基础，根据实际发生的交易和事项，按照财政部于 2006 年 2 月 15 日及以后期间颁布的《企业会计准则——基本准则》、各项具体会计准则及相关规定(以下合称“企业会计准则”)编制。

### 二、报告期内财务数据引用说明

为增强报告期内发行人财务数据的可比性，本节财务数据引用标准如下：

募集说明书及其摘要所引用的 2020 年度、2021 年度、2022 年度财务数据来自大信会计师事务所（特殊普通合伙）出具的大信审字[2021]第 6-00052 号、大信审字[2022]第 6-00077 号和大信审字[2023]第 6-00049 号标准无保留意见审计报告中的财务数据。募集说明书及其摘要所引用的 2023 年一季度财务数据来自未经审计的 2023 年一季度财务报表。

### 三、发行人重大会计政策变更、会计估计变更和会计差错更正情况

#### （一）会计政策变更

发行人于 2020 年度进行了重要会计政策变更，具体情况如下：

财政部于 2017 年颁布了修订后的《企业会计准则第 14 号—收入》（以下简称“新收入准则”）。本公司子公司江西赣粤高速股份有限公司于 2020 年 1 月 1 日起执行新收入准则以及通知，对会计政策相关内容进行调整。

本公司及其它子公司均执行财政部于 2006 年颁布的《企业会计准则第 14 号—收入》及《企业会计准则第 15 号—建造合同》(统称“原收入准则”)。新收入准则引入了收入确认计量的“五步法”，并针对特定交易或事项提供了更多的指引，在新收入准则下，本公司子公司江西赣粤高速股份有限公司以控制权转移作为收入确认时点的判断标准。

本公司子公司江西赣粤高速股份有限公司根据首次执行新收入准则的累计影响数，调整 2020 年 1 月 1 日的留存收益及财务报表相关项目金额，对可比期间信息不予调整，仅对在首次执行日尚未完成的合同的累计影响数进行调整。

### (1) 执行新收入准则的影响

单位：万元

合并报表项目	2019 年 12 月 31 日	影响金额	2020 年 1 月 1 日
<b>资产：</b>			
应收账款	300,776.22	-636.99	300,139.24
合同资产		636.99	636.99
<b>负债：</b>			
预收款项	292,096.62	3,892.22	295,988.83
合同负债		8,729.62	8,729.62
其他应付款	353,046.25	-13,408.23	339,638.03
其他流动负债	1,745,250.38	786.40	1,746,036.77
其中：待转销项税	4,012.58	786.40	4,798.97

子公司江西赣粤高速公路股份有限公司根据新收入准则的规定，对相关项目的分类和计量（含减值）进行追溯调整。

发行人于 2021 年度进行了重要会计政策变更，具体情况如下：

#### 1、会计政策变更及依据

(1) 财政部于 2017 年颁布了修订后的《企业会计准则第 14 号—收入》（以下简称“新收入准则”）。发行人于 2021 年 1 月 1 日起执行新收入准则以及通知，对会计政策相关内容进行调整。

新收入准则取代了财政部于 2006 年颁布的《企业会计准则第 14 号—收入》及《企业会计准则第 15 号—建造合同》（统称“原收入准则”）。在原收入准则下，发

行人以风险报酬转移作为收入确认时点的判断标准。新收入准则引入了收入确认计量“五步法”，并针对特定交易或事项提供了更多的指引，在新收入准则下，发行人以控制权转移作为收入确认时点的判断标准。

发行人根据首次执行新收入准则的累计影响数，调整 2021 年 1 月 1 日的留存收益及财务报表相关项目金额，对可比期间信息不予调整，发行人仅对在首次执行日尚未完成的合同的累计影响数进行调整。

（2）财政部于 2017 年发布了修订后的《企业会计准则第 22 号——金融工具确认和计量》《企业会计准则第 23 号——金融资产转移》《企业会计准则第 24 号——套期会计》《企业会计准则第 37 号——金融工具列报》（上述四项准则以下统称“新金融工具准则”）。

新金融工具准则将金融资产划分为三个类别：1）以摊余成本计量的金融资产；2）以公允价值计量且其变动计入其他综合收益的金融资产；3）以公允价值计量且其变动计入当期损益的金融资产。在新金融工具准则下，金融资产的分类是基于发行人管理金融资产的业务模式及该资产的合同现金流量特征而确定。新金融工具准则取消了原金融工具准则中规定的持有至到期投资、贷款和应收款项、可供出售金融资产三个类别。新金融工具准则以“预期信用损失”模型替代了原金融工具准则中的“已发生损失”模型。

发行人根据新金融工具准则的规定，对金融工具的分类和计量（含减值）进行追溯调整，将金融工具原账面价值和在新金融工具准则施行日（即 2021 年 1 月 1 日）的新账面价值之间的差额计入 2021 年年初留存收益或其他综合收益。

（3）财政部于 2018 年 12 月发布了修订后的《企业会计准则第 21 号——租赁》。发行人自 2021 年 1 月 1 日起执行。对于首次执行日前已存在的合同，发行人选择不重新评估其是否为租赁或者包含租赁。发行人根据首次执行的累计影响数，调整首次执行当年年初留存收益及财务报表其他相关项目金额，不调整可比期间信息。

## 2、会计政策变更的影响

2021 年 1 月 1 日起执行新收入准则、新金融工具准则、新租赁准则调整当年年初财务报表相关项目情况：

## 合并资产负债表

单位：万元

合并资产负债项目	会计政策变更前 2020年12月31日 余额	影响金额	会计政策变更后 2021年1月1日余 额
资产：			
应收票据	4,208.27	-366.11	3,842.16
应收账款	346,331.57	27,294.86	373,626.43
应收款项融资	-	166.00	166.00
其他应收款	199,440.12	-9,585.00	189,855.12
存货	1,023,518.45	-448,971.15	574,547.30
合同资产	939.60	694,977.23	695,916.84
其他流动资产	820,086.71	-17,396.60	802,690.11
<b>流动资产合计</b>	<b>5,318,308.71</b>	<b>246,119.24</b>	<b>5,564,427.95</b>
非流动资产：			
债权投资	2,000.00	11,075.54	13,075.54
可供出售金融资产	25,506.99	-25,506.99	-
长期应收款	447,724.88	-389,366.85	58,358.03
其他权益工具投资	45,167.81	139.40	45,307.21
其他非流动金融资产	7,337.85	25,367.59	32,705.44
使用权资产	-	13,185.95	13,185.95
长期待摊费用	11,110.88	-744.50	10,385.95
递延所得税资产	47,226.93	27.70	47,254.64
<b>非流动资产合计</b>	<b>28,794,528.87</b>	<b>-365,822.15</b>	<b>28,428,706.71</b>
<b>资产总计</b>	<b>34,112,837.58</b>	<b>-119,702.91</b>	<b>33,993,134.66</b>
短期借款	1,819,505.78	4,128.28	1,823,634.05
应付票据	142,179.75	-	142,179.75
应付账款	2,172,692.13	6,679.76	2,179,371.90
预收款项	232,105.51	-221,083.00	11,022.51
合同负债	57,691.05	40,948.80	98,639.85
应交税费	67,489.32	8,830.30	76,319.63
其他应付款	418,954.56	-70,907.97	348,046.59
一年内到期的非流动负债	1,169,660.97	74,170.39	1,243,831.36
其他流动负债	258,137.76	45,842.16	303,979.92
<b>流动负债合计</b>	<b>6,357,138.88</b>	<b>-111,391.27</b>	<b>6,245,747.61</b>
租赁负债	-	9,312.61	9,312.61
长期应付款	2,040,026.35	3,185.89	2,043,212.24
预计负债	768.93	949.97	1,718.91
<b>非流动负债合计</b>	<b>14,537,331.30</b>	<b>13,448.47</b>	<b>14,550,779.78</b>
<b>负债合计</b>	<b>20,894,470.19</b>	<b>-97,942.80</b>	<b>20,796,527.39</b>
盈余公积	79,053.59	-1,309.06	77,744.53

合并资产负债项目	会计政策变更前 2020 年 12 月 31 日 余额	影响金额	会计政策变更后 2021 年 1 月 1 日余 额
未分配利润	1,064,536.86	-19,460.75	1,045,076.11
归属于母公司所有者权益合 计	12,336,252.54	-20,769.81	12,315,482.72
少数股东权益	882,114.85	-990.30	881,124.56
<b>股东权益合计</b>	<b>13,218,367.39</b>	<b>-21,760.12</b>	<b>13,196,607.27</b>
<b>负债和股东权益总计</b>	<b>34,112,837.58</b>	<b>-119,702.91</b>	<b>33,993,134.66</b>

母公司资产负债表

单位：万元

母公司资产负债表项目	会计政策变更前 2020 年 12 月 31 日余额	影响金额	会计政策变更后 2021 年 1 月 1 日余额
资产：			
应收账款	22,636.43	-212.98	22,424.34
其他应收款	1,049,639.62	-17,776.51	1,031,863.10
债权投资	-	271,337.87	271,337.87
可供出售金融资产	11,367.59	-11,367.59	-
长期应收款	266,235.02	-266,235.02	-
其他非流动金融资产	-	11,367.59	11,367.59
负债：			
短期借款	1,720,000.00	4,128.28	1,724,128.28
预收款项	478.47	-478.47	-
合同负债	-	464.53	464.53
其他应付款	188,632.81	-79,194.51	109,438.30
一年内到期的非流动负债	960,581.82	75,066.24	1,035,648.06
其他流动负债	150,000.00	13.94	150,013.94
股东权益：			
盈余公积	79,053.59	-1,288.57	77,765.02
未分配利润	181,596.48	-11,597.16	169,999.32

发行人于 2022 年度未进行重要会计政策变更。

发行人于 2023 年 1-3 月未进行重要会计政策变更。

除上述事项外，报告期内发行人无需要披露的其他重大会计政策变更。

## （二）会计估计变更

发行人于 2020 年度进行了重要会计估计变更，具体情况如下：

1.其中子公司江西赣粤高速公路股份有限公司会计估计变更：

根据公司会计政策的规定，公司经营的高速公路资产采用工作量法计提折旧，公司所辖昌九高速、昌樟高速（含昌傅段）、昌泰高速、温厚高速、彭湖高速、九景高速及昌铜高速公路的工作量（车流量）由公司聘请独立的专业交通研究机构进行路况及交通量调查，并以此计算每标准车流量应计提的单位折旧额。公司聘请江西省交通设计研究院有限责任公司重新对所辖各收费路段未来的车流量进行预测并出具《交通量分析及预测报告》，以此为依据重新调整以后年度每标准车流量应计提的单位折旧额。

会计估计变更审批程序：公司第七届董事会第二十五次会议审议通过了《关于会计估计变更的议案》，上述会计估计变更自 2020 年 1 月 1 日起实行。

会计估计变更影响：本次会计估计变更采用未来适用法进行会计处理。公司依据江西省交通设计研究院有限责任公司出具的《交通量分析及预测报告》确定的预测车流量，重新计算了公司所辖昌九高速、昌樟高速（含昌傅段）、昌泰高速、温厚高速、彭湖高速、九景高速及昌铜高速公路的单位车流量折旧额并自 2020 年 1 月 1 日开始按新确定的单位车流量折旧额计提公司所辖高速公路资产的折旧。本次会计估计变更影响 2020 年度合并会计报表项目及影响金额如下：

受影响的报表项目	影响金额（万元）
累计折旧减少	1,101.99
营业成本减少	1,101.99
所得税费用减少	763.94
赣粤高速合并净利润增加	1,865.93
归属于本公司所有者的净利润增加	77.03

## 2.其中江西省交通工程集团有限责任公司会计估计变更：

根据公司第一届董事会第十三次会议审议通过了《关于公司会计估计变更的议案》，对施工板块的坏账计提比例进行会计估计变更，该会计估计变更从 2020 年 1 月 1 日起执行。

会计估计变更影响：本次会计估计变更采用未来适用法进行会计处理。本次会计估计变更影响 2020 年度合并报表项目及影响金额如下：

受影响的报表项目	影响金额（万元）
坏账准备减少	5,674.61

资产减值准备减少	5,674.61
递延所得税资产减少	842.26
所得税费用增加	842.26
合并净利润增加	4,832.35
归属于母公司所有者权益的净利润增加	4,832.35

发行人 2021 年度无重要会计估计变更。

发行人 2022 年度无重要会计估计变更。

发行人 2023 年 1-3 月无重要会计估计变更。

除上述事项外，报告期内发行人无需要披露的其他重大会计估计变更。

### （三）报告期内会计差错更正情况

不涉及。

## 四、报告期内合并报表范围变化及原因

2020 年度，纳入合并财务报表范围的子公司共计 20 家，公司合并范围的变更情况如下：

### 1、公司本期新增合并

江西高速智联科技有限公司，注册资本 600.00 万元人民币，因其股东上海金润二当家供应链管理有限公司撤资，导致本公司子公司江西省高速资产经营有限责任公司持股比例上升为 75%，2020 年 1 月 7 日完成工商变更，本期将其纳入合并报表范围。

### 2、本期不再纳入合并范围的子公司

本公司孙公司江西省公路桥梁工程有限公司本期吸收合并江西省四方第三路桥工程有限公司，自吸收合并日起不再将其纳入合并财务报表范围。2020 年 7 月 2 日，拍卖孙公司江西省赣江公路工程有限公司的 100% 股权，至工商变更日起不再将其纳入合并财务报表范围。2020 年 1 月 14 日，转让孙公司万年县恒邦置业有限公司的 51% 股权，至工商变更日起不再将其纳入合并财务报表范围。

2021 年度，纳入合并财务报表范围的主要子公司共计 13 家，公司合并范围的变更情况如下：



## 1、公司本期新增合并

(1) 2021 年 10 月 18 日，新设子公司江西省交投私募基金管理有限公司，注册资本人民币 3,000 万元。本公司实际认缴 3,000 万元，占股权比例 100%；并取得江西省市场监督管理局核发的营业执照，统一社会信用代码：91360000MA7BXEHKXY。本期将其纳入合并报表范围；

(2) 2021 年 8 月 30 日，新设子公司江西交投资询集团有限公司，注册资本人民币 20,000 万元。本公司实际认缴 20,000 万元，占股权比例 100%；并取得南昌市红谷滩区市场监督管理局核发的营业执照，统一社会信用代码：91360125MA7AG6G471。本期将其纳入合并报表范围；

(3) 2021 年 1 月 15 日，新设立子公司江西省交通科学研究院有限公司，注册资本人民币 10,000 万元。并取得江西省市场监督管理局核发的营业执照，统一社会信用代码：91360000MA39TNMP67。本期将其纳入合并报表范围；

(4) 江西省交通设计研究院有限责任公司，注册资本 3000.00 万元人民币，系据赣财府厅字（2015）18 号文要求，以 2021 年 6 月 30 日经审计的江西省交通设计研究院有限责任公司净资产无偿划转，本期将其纳入合并报表范围。

## 2、本期不再纳入合并范围的子公司

本公司子公司江西省高速集团定南高速公路有限责任公司、江西省高速集团修平高速公路有限责任公司、江西省高速集团铜万高速公路有限责任公司、江西省高速集团东昌高速公路有限责任公司于 2021 年完成注销，至注销日起不再将其纳入合并财务报表范围。

2022 年度，纳入合并财务报表范围的主要一级子公司共计 16 家，公司主要合并范围的变更情况如下：

### 1、公司本期新增合并

(1) 2022 年 8 月 31 日，非同一控制下合并子公司国盛金融控股集团股份有限公司，注册资本 193,508.4653 万元，本公司持股比例 29.95%，因本公司为国盛金融控股集团股份有限公司第一大股东，且其他股东股权非常分散，本公司为国盛金融控股集团股份有限公司控股股东，纳入合并范围。

(2) 2022 年 9 月 22 日，新设子公司江西省交投项目投资有限责任公司，注册资本 1,000.00 万元，截至 2022 年末尚未实缴。本公司持有股权比例 100%；并取得南昌市西湖区市场监督管理局核发的营业执照，统一社会信用代码：91360103MABXQK7D4P。本期将其纳入合并报表范围。

## 2、本期不再纳入合并范围的子公司

本公司子公司江西赣东公路开发有限公司、江西赣中公路开发有限公司于 2022 年完成注销，至注销日起不再将其纳入合并财务报表范围。

2023 年第一季度，纳入合并财务报表范围的主要一级子公司共计 17 家，公司主要合并范围的变更情况如下：

## 1、本公司本期新增合并

(1) 2023 年 1 月 10 日，新设子公司江西省交投数智科技有限公司，注册资本为 30,000 万元人民币。本公司持有股权比例 100%；并取得南昌市西湖区市场监督管理局核发的营业执照，统一社会信用代码：91360103MAC8GQCF39。本期将其纳入合并报表范围。

# 五、最近三年及一期财务报表

## (一) 合并财务报表

本公司于 2020-2022 年末和 2023 年一季度末的合并资产负债表，以及 2020-2022 年和 2023 年一季度的合并利润表、合并现金流量表如下：

表：合并资产负债表

单位：万元

项目	2023 年 3 月末	2022 年末	2021 年末	2020 年末
<b>流动资产：</b>				
货币资金	3,221,967.74	2,660,970.04	2,750,692.06	2,690,841.59
现金及存放中央银行款项	42,417.54	111,256.78	51,468.30	30,909.78
交易性金融资产	715,497.25	522,786.73	105,880.16	153,637.55
结算备付金	160,244.06	166,627.06	-	-
融出资金	490,624.15	457,737.39	-	-

项目	2023 年 3 月末	2022 年末	2021 年末	2020 年末
衍生金融资产	-	90.31	-	-
存出保证金	135,529.57	120,803.92	-	-
应收票据	442.67	187.67	1313.37	4208.27
应收账款	779,941.61	854,727.42	592,161.40	346,331.57
应收账款融资	7,071.87	36,936.87	4,630.00	-
预付款项	117,908.03	44,090.75	57,776.23	48,395.06
其他应收款	881,566.20	544,374.01	229,655.60	199,440.12
买入返售金融资产	81,302.62	69,587.62	-	-
存货	786,410.96	753,677.53	572,240.82	1,023,518.45
合同资产	965,758.20	974,712.43	906,079.15	939.60
一年内到期的非流动资产	344,379.59	348,368.35	80,414.67	-
其他流动资产	352,658.27	356,529.22	252,553.66	820,086.71
<b>流动资产合计</b>	<b>9,083,720.32</b>	<b>8,023,464.10</b>	<b>5,604,865.42</b>	<b>5,318,308.71</b>
<b>非流动资产：</b>				
债权投资	153,954.71	159,852.05	391,470.43	2,000.00
其他债权投资	259,234.99	255,504.56	-	-
可供出售金融资产	-	-	-	25506.99
长期应收款	58,609.45	61,109.10	69,517.93	447,724.88
长期股权投资	2,918,844.78	2,856,934.26	2,580,445.47	2,536,313.35
其他权益工具投资	56,804.39	62,452.16	41,738.40	45,167.81
其他非流动金融资产	58,403.06	54,138.19	27,873.75	7,337.85
投资性房地产	76,652.38	77,988.73	80,723.48	83,983.73
固定资产	26,284,366.70	26,357,313.67	24,212,906.08	25,034,078.79
在建工程	514,874.12	393,569.07	138,814.71	70,188.06
使用权资产	37,128.63	38,680.81	16,725.29	-
无形资产	87,628.72	83,361.42	41,783.34	28,836.35
开发支出	-	-	-	-
商誉	618,628.67	618,628.67	136,387.43	136,387.43
长期待摊费用	20,144.32	19,224.70	11,517.69	11,110.88
递延所得税资产	79,561.33	80,711.55	53,219.60	47,226.93
其它非流动资产	1,138,507.18	984,838.50	513,395.24	318,665.81
<b>非流动资产合计</b>	<b>32,363,343.45</b>	<b>32,104,307.44</b>	<b>28,316,518.83</b>	<b>28,794,528.87</b>
<b>资产总计</b>	<b>41,447,063.77</b>	<b>40,127,771.54</b>	<b>33,921,384.26</b>	<b>34,112,837.58</b>
<b>流动负债：</b>				
短期借款	2,434,543.19	2,195,064.03	1,323,070.03	1,819,505.78
应付短期融资款	109,005.08	127,322.30	-	-
拆入资金	175,579.33	235,669.56	-	-
应付票据	346,413.86	354,484.01	193,325.75	142,179.75

项目	2023 年 3 月末	2022 年末	2021 年末	2020 年末
交易性金融负债	-	2,056.02	-	-
应付账款	1,597,464.00	1,807,538.77	1,537,389.91	2,172,692.13
预收款项	17,811.85	4,720.63	8,794.76	232,105.51
合同负债	393,498.59	324,721.17	269,497.81	57,691.05
卖出回购金融资产款	449,852.35	200,045.44	-	-
代理买卖证券款	1,011,530.23	1,062,578.07	-	-
应付职工薪酬	40,544.57	63,168.89	21,711.00	18,722.04
应交税费	102,445.81	128,098.10	90,603.44	67,489.32
其他应付款	692,665.27	666,641.08	388,923.87	418,954.56
其中：应付利息	-	-	-	78390.03
应付股利	40,528.10	20,987.17	52.62	2,852.22
一年内到期的非流动负债	2,848,963.94	2,842,745.74	1,064,060.89	1,169,660.97
其他流动负债	1,830,929.14	1,308,311.77	1,163,242.77	258,137.76
<b>流动负债合计</b>	<b>12,051,247.21</b>	<b>11,323,165.55</b>	<b>6,060,620.21</b>	<b>6,357,138.88</b>
<b>非流动负债：</b>				
长期借款	8,674,099.63	8,413,524.02	8,609,793.77	8,754,210.67
应付债券	2,926,100.27	2,976,493.44	3,902,153.46	3,399,325.73
租赁负债	17,832.34	15,098.54	9,610.96	-
长期应付款	2,061,384.07	2,114,758.36	1,317,617.24	2,040,026.35
预计负债	3,415.61	3,643.55	2,411.39	768.93
递延收益	311,423.61	275,149.13	219,913.71	167,584.51
递延所得税负债	138,404.04	139,557.36	151,277.79	163,821.39
其他非流动负债	10,611.24	10,528.02	11,060.87	11,593.72
<b>非流动负债合计</b>	<b>14,143,270.79</b>	<b>13,948,752.41</b>	<b>14,223,839.19</b>	<b>14,537,331.30</b>
<b>负债合计</b>	<b>26,194,518.01</b>	<b>25,271,917.97</b>	<b>20,284,459.41</b>	<b>20,894,470.19</b>
<b>所有者权益：</b>				
实收资本（股本）	950,505.12	950,505.12	950,505.12	950,505.12
其他权益工具	2,212,000.00	2,162,000.00	2,244,773.02	2,582,300.97
永续债	2,212,000.00	2,162,000.00	2,244,773.02	2,582,300.97
资本公积	8,612,461.97	8,372,455.62	8,031,504.75	7,418,250.56
其他综合收益	229,058.63	221,154.60	238,739.27	221,981.93
专项储备	1,210.45	1,210.45	301.08	321.99
盈余公积	79,135.20	79,135.20	79,135.20	79,053.59
一般风险准备	24,564.18	24,562.83	22,744.40	19,301.52
未分配利润	1,262,597.40	1,188,719.54	1,072,537.89	1,064,536.86
<b>归属于母公司所有者权益合计</b>	<b>13,371,532.94</b>	<b>12,999,743.37</b>	<b>12,640,240.73</b>	<b>12,336,252.54</b>
少数股东权益	1,881,012.82	1,856,110.20	996,684.12	882,114.85
<b>所有者权益合计</b>	<b>15,252,545.77</b>	<b>14,855,853.57</b>	<b>13,636,924.85</b>	<b>13,218,367.39</b>

项目	2023 年 3 月末	2022 年末	2021 年末	2020 年末
负债和所有者权益总计	41,447,063.77	40,127,771.54	33,921,384.26	34,112,837.58

表：合并利润表

单位：万元

项目	2023 年 1-3 月	2022 年度	2021 年度	2020 年度
<b>一、营业总收入</b>	<b>1,073,542.25</b>	<b>4,522,609.96</b>	<b>4,048,121.76</b>	<b>2,873,662.50</b>
其中：营业收入	1,029,167.72	4,454,374.50	4,039,048.93	2,867,235.15
利息收入	17,955.34	34,869.12	9,072.83	6,427.35
手续费及佣金收入	26,419.19	33,366.34	-	-
减：营业成本	694,022.64	3,198,448.99	2,746,291.53	2,109,392.05
利息支出	4,297.18	6,962.21	-	-
手续费及佣金支出	5,414.71	6,523.63	65.29	43.87
税金及附加	3,675.46	20,729.08	27,134.36	11,112.00
销售费用	6,797.33	30,127.97	25,520.84	25,825.38
管理费用	70,005.63	218,931.38	143,934.62	114,336.44
研发费用	3,385.76	59,198.63	51,980.68	35,322.17
财务费用	180,128.79	679,993.55	717,455.11	655,131.88
其中：利息费用	197,698.97	718,583.30	742,946.69	684,591.76
利息收入	5,495.47	34,632.85	28,565.03	25,842.38
加：其他收益	4,407.35	13,879.04	7,253.51	54,263.39
投资收益	62,278.51	157,933.86	167,520.01	167,235.59
其中：对联营企业和合营企业的投资收益	57,248.43	128,919.86	152,035.27	121,463.66
汇兑收益	-	-	-	-
公允价值变动收益	4,426.48	-12,571.95	-33,876.63	6,946.36
信用减值损失	481.33	-30,896.89	-18,904.55	-4,197.90
资产减值损失	439.14	-25,159.03	-131,922.30	-6,177.93
资产处置收益	-493.87	7,268.77	19,615.06	-13,691.12
<b>二、营业利润</b>	<b>177,353.70</b>	<b>412,148.31</b>	<b>345,424.44</b>	<b>126,877.10</b>
加：营业外收入	2,282.32	16,846.41	25,365.36	63,236.86
减：营业外支出	7,226.36	35,729.86	27,837.50	22,004.85
<b>三、利润总额</b>	<b>172,409.65</b>	<b>393,264.87</b>	<b>342,952.30</b>	<b>168,109.10</b>
减：所得税费用	42,723.00	96,649.29	94,742.53	51,253.44
<b>四、净利润</b>	<b>129,686.66</b>	<b>296,615.58</b>	<b>248,209.76</b>	<b>116,855.67</b>

项目	2023 年 1-3 月	2022 年度	2021 年度	2020 年度
<b>（一）按经营持续性分类</b>				
1.持续经营净利润	129,686.66	296,615.58	248,209.76	116,855.67
2.终止经营净利润	-	-	-	-
<b>（二）按所有权归属分类</b>				
1.归属于母公司所有者的净利润	94,753.39	242,941.45	186,460.27	85,961.26
2.少数股东损益	34,933.27	53,674.12	61,749.50	30,894.41
<b>五、其他综合收益的税后净额</b>	<b>5,917.54</b>	<b>-13,652.44</b>	<b>15,297.20</b>	<b>-27,141.35</b>
<b>六、综合收益总额</b>	<b>135,604.19</b>	<b>282,963.14</b>	<b>263,506.96</b>	<b>89,714.31</b>
归属于母公司普通股股东综合收益总额	102,657.41	225,356.79	203,217.61	58,940.32
归属于少数股东的综合收益总额	32,946.78	57,606.35	60,289.36	30,773.99

表：合并现金流量表

单位：万元

项目	2023 年 1-3 月	2022 年度	2021 年度	2020 年度
<b>一、经营活动产生的现金流量：</b>				
销售商品、提供劳务收到的现金	874,434.77	4,111,930.95	4,219,991.26	2,839,299.27
向中央银行借款净增加额	-	-	-	11932.95
为交易目的而持有的金融资产净减少额	-	83,761.24	-	-
收取利息、手续费及佣金的现金	62,519.56	130,352.89	26,451.42	8,441.47
融出资金净减少额	-	44,795.83	-	-
收到的税费返还	1,744.55	13,071.82	496.27	41.40
收到其他与经营活动有关的现金	714,218.36	252,454.78	325,436.70	857,354.81
<b>经营活动现金流入小计</b>	<b>1,652,917.24</b>	<b>4,636,367.51</b>	<b>4,572,375.65</b>	<b>3,717,069.91</b>
购买商品、接受劳务支付的现金	868,638.68	2,585,458.39	2,746,888.95	1,620,272.01
发放贷款和垫款净增加额	-	-	-	-
代理买卖证券支付的现金净额	50,992.16	-	-	-
存放中央银行和同业款项净增加额	-14,887.81	1,421.65	-	-
回购业务资金净减少额	-	20,680.00	-	-
取得为交易目的而持有的金融资产净增加额	160,596.37	106,812.00	-	-
返售业务资金净增加	11,219.60	38,030.70	-	-
代理买卖证券减少的现金净额	50,992.16	84,178.44	-	-

项目	2023 年 1-3 月	2022 年度	2021 年度	2020 年度
支付利息、手续费及佣金的现金	8,409.13	11,052.05	154,603.52	80.76
支付给职工以及为职工支付的现金	130,024.43	434,440.04	346,024.03	302,472.61
支付的各项税费	75,962.73	218,332.99	186,477.81	148,636.81
支付其他与经营活动有关的现金	502,372.83	661,113.22	626,261.50	388,905.20
<b>经营活动现金流出小计</b>	<b>1,886,612.68</b>	<b>4,161,519.47</b>	<b>4,060,255.81</b>	<b>2,460,367.39</b>
<b>经营活动产生的现金流量净额</b>	<b>-233,695.44</b>	<b>474,848.04</b>	<b>512,119.83</b>	<b>1,256,702.52</b>
<b>二、投资活动产生的现金流量：</b>				
收回投资收到的现金	42,438.75	472,174.94	175,409.51	497,274.26
取得投资收益收到的现金	147.78	62,704.22	33,211.28	56,440.37
处置固定资产、无形资产和其他长期资产收回的现金净额	1,721.40	9,639.30	21,850.96	1,873.03
处置子公司及其他营业单位收到的现金净额	-	48.34	-	6196.12
收到其他与投资活动有关的现金	-	1,465,657.69	23,306.34	2,728.23
<b>投资活动现金流入小计</b>	<b>44,307.92</b>	<b>2,010,224.49</b>	<b>253,778.09</b>	<b>564,512.01</b>
购建固定资产、无形资产和其他长期资产支付的现金	226,863.39	1,090,273.31	1,104,747.06	496,230.21
投资支付的现金	35,404.14	1,160,197.65	342,142.84	788,210.49
取得子公司及其他营业单位支付的现金净额	16,425.00	2,827.96	-	-
支付其他与投资活动有关的现金	2,002.84	8,356.47	85,539.24	33,517.89
<b>投资活动现金流出小计</b>	<b>280,695.36</b>	<b>2,261,655.39</b>	<b>1,532,429.14</b>	<b>1,317,958.59</b>
<b>投资活动产生的现金流量净额</b>	<b>-236,387.44</b>	<b>-251,430.90</b>	<b>-1,278,651.05</b>	<b>-753,446.58</b>
<b>三、筹资活动产生的现金流量：</b>				
吸收投资收到的现金	240,000.00	353,957.00	613,152.43	117,000.00
其中：子公司吸收少数股东投资收到的现金	-	7,684.00	5,743.55	-
取得借款收到的现金	1,644,806.61	4,599,615.05	6,836,180.90	7,620,117.31
发行债券收到的现金	705,500.00	3,451,500.00	2,769,698.28	1,580,000.00
收到其他与筹资活动有关的现金	-	14,313.14	689,000.00	5,898.37
<b>筹资活动现金流入小计</b>	<b>2,590,306.61</b>	<b>8,419,385.18</b>	<b>10,908,031.61</b>	<b>9,323,015.68</b>
偿还债务支付的现金	1,439,114.13	7,471,619.52	9,048,933.02	7,842,842.43
分配股利、利润或偿付利息支付的现金	173,555.91	853,871.25	912,089.26	805,249.45
其中：子公司支付给少数股东的股利、利润	-	23,926.20	32,908.75	22,619.89
支付其他与筹资活动有关的现金	3,477.73	198,387.15	121,380.39	8,065.16

项目	2023 年 1-3 月	2022 年度	2021 年度	2020 年度
筹资活动现金流出小计	1,616,147.77	8,523,877.92	10,082,402.67	8,656,157.04
筹资活动产生的现金流量净额	974,158.84	-104,492.74	825,628.94	666,858.64
四、汇率变动对现金及现金等价物的影响	-201.62	1,641.27	1,474.09	-69.40
五、现金及现金等价物净增加额	503,874.33	120,565.67	60,571.81	1,170,045.18
期初现金及现金等价物余额	2,850,872.52	2,730,306.85	2,669,735.04	1,499,689.86
六、期末现金及现金等价物余额	3,354,746.85	2,850,872.52	2,730,306.85	2,669,735.04

## （二）母公司财务报表

本公司于 2020-2022 年末和 2023 年 3 月末的母公司资产负债表，以及 2020-2022 年度和 2023 年 1-3 月的母公司利润表、母公司现金流量表如下：

表：母公司资产负债表

单位：万元

项目	2023 年 3 月末	2022 年末	2021 年末	2020 年末
流动资产：				
货币资金	1,404,639.80	976,181.57	1,867,414.93	1,739,593.87
交易性金融资产	-	-	-	8.74
应收账款	44,350.80	43,953.80	24,178.65	22,636.43
预付账款	248.19	4,149.34	3,605.43	4,897.46
其他应收款	1,125,183.55	897,926.39	1,169,112.73	1,049,639.62
其中：应收股利	240.55	240.55	240.55	240.55
应收利息	14,620.44	14,106.02	-	6,543.08
存货	3,134.16	3,353.68	3,376.38	2,662.29
一年内到期的非流动资产	152,742.83	102,242.06	-	-
其他流动资产	295,321.43	277,939.41	173,809.89	722,459.79
<b>流动资产合计</b>	<b>3,025,620.76</b>	<b>2,305,746.26</b>	<b>3,245,498.01</b>	<b>3,541,898.20</b>
非流动资产：				
债权投资	1,099,017.72	1,122,524.40	446,155.49	-
其他非流动金融资产	5,438.74	5,438.74	7,810.28	11,367.59
长期应收款	-	-	-	266,235.02
长期股权投资	5,448,506.03	5,379,879.25	4,641,619.33	4,495,533.58
其他权益工具投资	-	-	-	-



项目	2023 年 3 月末	2022 年末	2021 年末	2020 年末
固定资产	20,458,218.92	20,475,931.73	18,215,044.10	18,873,940.37
在建工程	91,599.02	112,365.75	67,668.73	59,073.60
无形资产	23,295.88	23,703.66	2,363.48	1,332.62
其他非流动资产	927,125.07	796,952.12	498,389.92	465,770.01
<b>非流动资产合计</b>	<b>28,053,201.38</b>	<b>27,916,795.64</b>	<b>23,879,051.33</b>	<b>24,173,252.78</b>
<b>资产总计</b>	<b>31,078,822.14</b>	<b>30,222,541.90</b>	<b>27,124,549.33</b>	<b>27,715,150.98</b>
流动负债：				
短期借款	2,153,951.74	2,292,051.74	1,472,542.31	1,720,000.00
应付票据	13,100.00	13,100.00	-	-
应付账款	683,781.57	716,457.10	517,597.87	1,243,866.64
预收款项	-	-	-	478.47
合同负债	380.6	435.72	248.53	-
应付职工薪酬	6,945.73	7,254.21	2,990.71	2,490.55
应交税费	1,412.62	1,949.07	2,749.45	3,375.97
其他应付款	237,844.47	222,500.50	92,434.28	188,632.81
其中：应付利息	-	-	-	79,194.51
应付股利	34,480.76	20,939.82	-	-
一年内到期的非流动负债	2,541,668.25	2,300,595.75	879,618.18	960,581.82
其他流动负债	1,429,902.72	1,083,251.72	760,062.09	150,000.00
<b>流动负债合计</b>	<b>7,068,987.70</b>	<b>6,637,595.81</b>	<b>3,728,243.41</b>	<b>4,269,426.26</b>
非流动负债：				
长期借款	7,127,264.05	6,981,443.52	7,211,502.53	7,242,329.13
应付债券	2,526,684.07	2,577,176.00	3,223,711.84	2,772,681.73
长期应付款	2,051,607.66	2,100,090.00	1,231,327.63	1,940,999.99
递延收益	221,305.05	186,916.30	165,093.39	119,640.16
其他非流动负债	10,394.80	10,528.02	11,060.87	11,593.72
<b>非流动负债合计</b>	<b>11,937,255.63</b>	<b>11,856,153.84</b>	<b>11,842,696.26</b>	<b>12,087,244.73</b>
<b>负债合计</b>	<b>19,006,243.33</b>	<b>18,493,749.64</b>	<b>15,570,939.67</b>	<b>16,356,671.00</b>
所有者权益：				
实收资本（股本）	950,505.12	950,505.12	950,505.12	950,505.12
其他权益工具	2,212,000.00	2,162,000.00	2,244,773.02	2,582,300.97
永续债	2,212,000.00	2,162,000.00	2,244,773.02	2,582,300.97
资本公积	8,594,146.97	8,354,146.97	8,013,035.86	7,345,938.45

项目	2023 年 3 月末	2022 年末	2021 年末	2020 年末
其他综合收益	225,198.06	215,385.56	237,017.59	219,085.36
盈余公积	79,155.69	79,155.69	79,155.69	79,053.59
未分配利润	11,572.98	-32,401.08	29,122.39	181,596.48
<b>所有者权益合计</b>	<b>12,072,578.82</b>	<b>11,728,792.26</b>	<b>11,553,609.66</b>	<b>11,358,479.98</b>
<b>负债和所有者权益总计</b>	<b>31,078,822.14</b>	<b>30,222,541.90</b>	<b>27,124,549.33</b>	<b>27,715,150.98</b>

表：母公司利润表

单位：万元

项目	2023 年 1-3 月	2022 年度	2021 年度	2020 年度
<b>一、营业总收入</b>	<b>311,641.22</b>	<b>995,983.14</b>	<b>988,128.23</b>	<b>759,260.00</b>
减：营业成本	150,738.33	439,322.25	413,706.99	429,275.62
税金及附加	426.22	1,650.13	2,238.35	1,044.11
管理费用	7,186.25	38,812.94	34,191.23	28,640.58
研发费用	93.46	335.14	219.76	41.99
财务费用	149,471.65	572,669.24	575,216.57	503,846.66
其中：利息支出	155,561.50	589,377.09	608,561.38	519,780.83
利息收入	3,872.40	24,485.28	35,049.62	16,859.69
加：其他收益	2,413.45	8,410.09	3,760.45	51,669.91
投资净收益	65,946.94	173,298.49	187,110.09	148,163.48
其中：对联营企业和合营企业的投资收益	53,986.47	123,790.27	-	-
公允价值变动损益	-	-	-	-3.15
信用减值损失	-	-36,651.83	-2,746.71	-
资产减值损失	-	-	-127194.08	3336.93
资产处置收益	-374.69	23.41	12621.47	-1038.43
<b>二、营业利润</b>	<b>71,711.01</b>	<b>88,273.62</b>	<b>36,106.55</b>	<b>-1,460.23</b>
加：营业外收入	-1.2	194.35	391.85	25310.71
减：营业外支出	6,861.58	23,511.74	22,591.73	18,101.78
<b>三、利润总额</b>	<b>64,848.24</b>	<b>64,956.23</b>	<b>13,906.67</b>	<b>5,748.70</b>
减：所得税费用	-	-	-	-
<b>四、净利润</b>	<b>64,848.24</b>	<b>64,956.23</b>	<b>13,906.67</b>	<b>5,748.70</b>
持续经营净利润	64,848.24	64,956.23	13,906.67	5,748.70
加：其他综合收益	9,812.50	-21,632.03	17,932.22	-26,887.00

项目	2023 年 1-3 月	2022 年度	2021 年度	2020 年度
五、综合收益总额	74,660.74	43,324.20	31,838.89	-21,138.30

表：母公司现金流量表

单位：万元

项目	2023 年 1-3 月	2022 年度	2021 年度	2020 年度
<b>一、经营活动产生的现金流量：</b>				
销售商品、提供劳务收到的现金	85,911.50	852,521.51	929,685.68	715,824.34
收到的税费返还	3.38	-	-	-
收到其他与经营活动有关的现金	270,294.72	487,537.86	204,793.22	748,004.94
<b>经营活动现金流入小计</b>	<b>356,209.59</b>	<b>1,340,059.37</b>	<b>1,134,478.90</b>	<b>1,463,829.28</b>
购买商品、接受劳务支付的现金	28,740.87	196,786.19	224,807.20	259,174.85
支付给职工以及为职工支付的现金	28,153.50	128,953.67	106,779.52	109,028.45
支付的各项税费	2,094.55	10,439.47	2,162.55	7,203.44
支付其他与经营活动有关的现金	371,664.11	786,495.44	657,234.61	578,834.56
<b>经营活动现金流出小计</b>	<b>430,653.04</b>	<b>1,122,674.76</b>	<b>990,983.87</b>	<b>954,241.30</b>
<b>经营活动产生的现金流量净额</b>	<b>-74,443.45</b>	<b>217,384.60</b>	<b>143,495.03</b>	<b>509,587.97</b>
<b>二、投资活动产生的现金流量：</b>				
收回投资收到的现金	5,772.19	333,158.97	76,304.00	67,352.41
取得投资收益收到的现金	6,897.92	74,853.54	53,940.75	59,243.82
处置固定资产、无形资产和其他长期资产收回的现金净额	7.78	22.91	12,817.81	22.4
收到其他与投资活动有关的现金	-	-	-	-
<b>投资活动现金流入小计</b>	<b>12,677.89</b>	<b>408,035.42</b>	<b>143,062.56</b>	<b>126,618.64</b>
购建固定资产、无形资产和其他长期资产支付的现金	80,785.92	792,498.08	980,350.38	305,630.14
投资支付的现金	33,000.00	1,345,497.95	126,125.35	639,752.00
支付其他与投资活动有关的现金	-	-	-	-
<b>投资活动现金流出小计</b>	<b>113,785.92</b>	<b>2,137,996.03</b>	<b>1,106,475.73</b>	<b>945,382.14</b>
<b>投资活动产生的现金流量净额</b>	<b>-101,108.02</b>	<b>-1,729,960.61</b>	<b>-963,413.17</b>	<b>-818,763.50</b>
<b>三、筹资活动产生的现金流量：</b>				
吸收投资收到的现金	240,000.00	346,273.00	607,245.00	102,000.00
取得借款收到的现金	1,300,900.00	3,477,517.75	4,907,480.79	6,349,188.07
发行债券收到的现金	350,000.00	3,212,000.00	2,650,000.00	1,580,000.00
收到其他与筹资活动有关的现金	-	-	689,000	-

项目	2023 年 1-3 月	2022 年度	2021 年度	2020 年度
<b>筹资活动现金流入小计</b>	<b>1,890,900.00</b>	<b>7,035,790.75</b>	<b>8,853,725.79</b>	<b>8,031,188.07</b>
偿还债务支付的现金	1,147,159.59	5,624,851.34	7,044,605.82	6,166,758.43
分配股利、利润或偿付利息支付的现金	138,384.22	646,091.19	750,200.05	643,874.03
支付其他与筹资活动有关的现金	1,346.48	143,505.57	111,180.71	5,599.56
<b>筹资活动现金流出小计</b>	<b>1,286,890.30</b>	<b>6,414,448.10</b>	<b>7,905,986.58</b>	<b>6,816,232.02</b>
<b>筹资活动产生的现金流量净额</b>	<b>604,009.70</b>	<b>621,342.65</b>	<b>947,739.21</b>	<b>1,214,956.06</b>
四、汇率变动对现金及现金等价物的影响	-	-	-	-
<b>五、现金及现金等价物净增加额</b>	<b>428,458.23</b>	<b>-891,233.36</b>	<b>127,821.07</b>	<b>905,780.53</b>
期初现金及现金等价物余额	976,181.57	1,867,414.93	1,739,593.87	833,813.34
<b>六、期末现金及现金等价物余额</b>	<b>1,404,639.80</b>	<b>976,181.57</b>	<b>1,867,414.93</b>	<b>1,739,593.87</b>

## 六、最近三年及一期主要财务指标

### （一）发行人最近三年及一期主要财务指标

表：发行人近三年及一期主要财务指标

项目	2023 年 3 月末 /1-3 月	2022 年末/度	2021 年末/度	2020 年末/度
资产总额（万元）	41,447,063.77	40,127,771.54	33,921,384.26	34,112,837.58
负债总额（万元）	26,194,518.01	25,271,917.97	20,284,459.41	20,894,470.19
全部债务（万元）	18,980,120.89	18,014,367.26	16,197,403.90	15,534,882.90
所有者权益（万元）	15,252,545.77	14,855,853.57	13,636,924.85	13,218,367.39
营业总收入（万元）	1,073,542.25	4,522,609.96	4,048,121.76	2,873,662.50
营业成本（万元）	694,022.64	3,198,448.99	2,746,291.53	2,109,392.05
利润总额（万元）	172,409.65	393,264.87	342,952.30	168,109.10
净利润（万元）	129,686.66	296,615.58	248,209.76	116,855.67
归属于母公司所有者的净利润（万元）	94,753.39	242,941.45	186,460.27	85,961.26
经营活动产生现金流量净额（万元）	-233,695.44	474,848.04	512,119.83	1,256,702.52
投资活动产生现金流量净额（万元）	-236,387.44	-251,430.90	-1,278,651.05	-753,446.58
筹资活动产生现金流量净额（万元）	974,158.84	-104,492.74	825,628.94	666,858.64
流动比率	0.75	0.71	0.92	0.84
速动比率	0.69	0.64	0.83	0.68

项目	2023 年 3 月末 /1-3 月	2022 年末/度	2021 年末/度	2020 年末/度
资产负债率（%）	63.20	62.98	59.80	61.25
债务资本比率（%）	55.44	54.80	54.29	54.03
平均总资产回报率（%）	0.91	3.00	3.20	2.54
加权平均净资产收益率（%）	0.86	2.08	1.85	0.9
EBITDA（万元）	-	1,570,296.52	1,559,216.96	1,250,544.22
EBITDA 全部债务比	-	0.09	0.10	0.08
EBITDA 利息保障倍数	-	2.15	2.09	1.81
贷款偿还率（%）	100.00	100.00	100.00	100.00
利息偿付率（%）	100.00	100.00	100.00	100.00
应收账款周转率	1.26	6.16	8.61	8.86
存货周转率	0.90	4.82	3.44	2.17

## （二）上述财务指标的计算方法

上述指标均依据合并报表口径计算，各指标的具体计算公式如下：

全部债务=长期借款+应付债券+短期借款+应付短期债券+一年内到期的非流动负债+交易性金融负债+应付票据；

流动比率=流动资产/流动负债；

速动比率=（流动资产-存货）/流动负债；

资产负债率=负债合计/资产合计；

债务资本比率=全部债务/（全部债务+所有者权益）；

平均总资产回报率=（利润总额+计入财务费用的利息支出）/总资产平均余额；

加权平均净资产收益率根据中国证监会《公开发行证券的公司信息披露编报规则第 9 号-净资产收益率和每股收益的计算及披露》（2010 年修订）计算；

EBITDA=利润总额+利息支出+折旧+摊销；

EBITDA 全部债务比=EBITDA/全部债务；

EBITDA 利息保障倍数=EBITDA/利息支出；

应收账款周转率=营业收入/[（期初应收账款余额+期末应收账款余额）/2]；

存货周转率=营业成本/[（期初存货余额+期末存货余额）/2]；

如无特别说明，本节中出现的指标均依据上述口径计算。

## 七、管理层讨论与分析

本公司各项业务依托母公司及其下属全资/控股子公司共同开展，合并口径的财务数据相对母公司口径能够更加充分的反映本公司的经营成果和偿债能力。因此，为完整反映本公司的实际情况和财务实力，本公司管理层以合并财务报表的数据为主，对财务状况、盈利能力、现金流量、偿债能力和营运能力进行讨论与分析。

### （一）资产结构分析

表：资产结构表

单位：万元、%

项目	2023年3月31日		2022年12月31日		2021年12月31日		2020年12月31日	
	余额	占比	余额	占比	余额	占比	余额	占比
<b>流动资产：</b>								
货币资金	3,221,967.74	7.77	2,660,970.04	6.63	2,750,692.06	8.11	2,690,841.59	7.89
现金及存放中央银行款项	42,417.54	0.10	111,256.78	0.28	51,468.30	0.15	30,909.78	0.09
交易性金融资产	715,497.25	1.73	522,786.73	1.30	105,880.16	0.31	153,637.55	0.45
结算备付金	160,244.06	0.39	166627.06	0.42	-	-	-	-
融出资金	490,624.15	1.18	457737.39	1.14	-	-	-	-
衍生金融资产	-	-	90.31	0.00	-	-	-	-
存出保证金	135,529.57	0.33	120803.92	0.30	-	-	-	-
应收票据	442.67	0.00	187.67	0.00	1,313.37	0.00	4,208.27	0.01
应收账款	779,941.61	1.88	854,727.42	2.13	592,161.40	1.75	346,331.57	1.02
应收款项融资	7,071.87	0.02	36,936.87	0.09	4,630.00	0.01	-	-
预付款项	117,908.03	0.28	44,090.75	0.11	57,776.23	0.17	48,395.06	0.14
其他应收款	881,566.20	2.13	544,374.01	1.36	229,655.60	0.68	199,440.12	0.58
其中：应收股利	17.92	0.00	17.92	0.00	17.92	0.00	17.92	0.00
应收利息	1,239.55	0.00	1,268.91	0.00	1,104.00	0.00	996.59	0.00
买入返售金融资产	81,302.62	0.20	69587.62	0.17	-	-	-	-
存货	786,410.96	1.90	753,677.53	1.88	572,240.82	1.69	1,023,518.45	3.00

项目	2023 年 3 月 31 日		2022 年 12 月 31 日		2021 年 12 月 31 日		2020 年 12 月 31 日	
	余额	占比	余额	占比	余额	占比	余额	占比
合同资产	965758.2	2.33	974,712.43	2.43	906,079.15	2.67	939.6	0.00
其他流动资产	352,658.27	0.85	356,529.22	0.89	252,553.66	0.74	820,086.71	2.40
一年内到期的非流动资产	344,379.59	0.83	348,368.35	0.87	80,414.67	0.24	-	-
<b>流动资产合计</b>	<b>9,083,720.32</b>	<b>21.92</b>	<b>8,023,464.10</b>	<b>19.99</b>	<b>5,604,865.42</b>	<b>16.52</b>	<b>5,318,308.71</b>	<b>15.59</b>
<b>非流动资产：</b>								
债权投资	153,954.71	0.37	159,852.05	0.40	391,470.43	1.15	2,000.00	0.01
其他债权投资	259,234.99	0.63	255,504.56	0.64	-	-	-	-
可供出售金融资产	-	-	-	-	-	-	25,506.99	0.07
长期应收款	58,609.45	0.14	61,109.10	0.15	69,517.93	0.20	447,724.88	1.31
长期股权投资	2,918,844.78	7.04	2,856,934.26	7.12	2,580,445.47	7.61	2,536,313.35	7.44
其他权益工具投资	56,804.39	0.14	62,452.16	0.16	41,738.40	0.12	45,167.81	0.13
其他非流动金融资产	58,403.06	0.14	54,138.19	0.13	27,873.75	0.08	7,337.85	0.02
投资性房地产	76,652.38	0.18	77,988.73	0.19	80,723.48	0.24	83,983.73	0.25
固定资产	26,284,366.70	63.42	26,357,313.67	65.68	24,212,906.08	71.38	25,034,078.79	73.39
在建工程	514,874.12	1.24	393,569.07	0.98	138,814.71	0.41	70,188.06	0.21
使用权资产	37,128.63	0.09	38,680.81	0.10	16,725.29	0.05	-	-
无形资产	87,628.72	0.21	83,361.42	0.21	41,783.34	0.12	28,836.35	0.08
开发支出	-	-	-	-	-	-	-	-
商誉	618,628.67	1.49	618,628.67	1.54	136,387.43	0.40	136,387.43	0.40
长期待摊费用	20,144.32	0.05	19,224.70	0.05	11,517.69	0.03	11,110.88	0.03
递延所得税资产	79,561.33	0.19	80,711.55	0.20	53,219.60	0.16	47,226.93	0.14
其它非流动资产	1,138,507.18	2.75	984,838.50	2.45	513,395.24	1.51	318,665.81	0.93
<b>非流动资产合计</b>	<b>32,363,343.45</b>	<b>78.08</b>	<b>32,104,307.44</b>	<b>80.01</b>	<b>28,316,518.83</b>	<b>83.48</b>	<b>28,794,528.87</b>	<b>84.41</b>
<b>资产总计</b>	<b>41,447,063.77</b>	<b>100.00</b>	<b>40,127,771.54</b>	<b>100.00</b>	<b>33,921,384.26</b>	<b>100.00</b>	<b>34,112,837.58</b>	<b>100.00</b>

报告期内，公司总资产分别为 34,112,837.58 万元、33,921,384.26 万元、40,127,771.54 万元和 41,447,063.77 万元。报告期内，公司总资产稳定增长。

## 1、货币资金

2020 年末、2021 年末、2022 年末和 2023 年 3 月末，公司货币资金分别为

2,690,841.59 万元、2,750,692.06 万元、2,660,970.04 万元和 3,221,967.74 万元，占总资产的比例分别为 7.89%、8.11%、6.63%和 7.77%，公司的货币资金由现金、银行存款和其他货币资金组成。截至 2021 年 12 月 31 日，公司的货币资金较 2020 年末增加 2.22%。截至 2022 年末，公司货币资金较 2021 年末减少 3.26%，变动不大。2023 年 3 月末，公司货币资金存量总额为 322.20 亿元，占当年资产总额的 7.77%，较上年末增加 56.10 亿元，增加幅度 21.08%，主要系发行人发行债券获得的货币资金。

表：发行人货币资金明细表

单位：万元

项目	2022 年末	2021 年末	2020 年末
现金	38.81	39.63	107.22
银行存款	2,621,938.93	2,719,556.31	2,663,187.42
其他货币资金	38,992.30	31,096.11	27,546.95
合计	<b>2,660,970.04</b>	<b>2,750,692.06</b>	<b>2,690,841.59</b>

## 2、交易性金融资产

2020 年末、2021 年末、2022 年末和 2023 年 3 月末，公司交易性金融资产分别为 153,637.55 万元、105,880.16 万元、522,786.73 万元和 715,497.25 万元，占总资产的比例分别为 0.45%、0.31%、1.30%和 1.73%。截至 2021 年末，公司的交易性金融资产较 2020 年末减少 31.08%，主要系本期交易性金融资产公允价值变动所致。截至 2022 年末，公司交易性金融资产较 2021 年末增加 393.75%，主要系并入国盛金控所致。截至 2023 年 3 月末，发行人交易性金融资产为 71.55 亿元，较 2022 年末增加 19.27 亿元，增加幅度 36.86%，主要系子公司投资变动所致。

## 3、融出资金

2020 年末、2021 年末、2022 年末和 2023 年 3 月末，公司融出资金分别为 0.00 万元、0.00 万元、457,737.39 万元和 490,624.15 万元，占总资产的比例分别为 0.00%、0.00%、1.14%和 1.18%。截至 2022 年末，公司融出资金较 2021 年末增加 100.00%，主要系并入国盛金控所致。

## 4、应收账款



2020 年末、2021 年末、2022 年末和 2023 年 3 月末，公司应收账款账面价值分别为 346,331.57 万元、592,161.40 万元、854,727.42 万元和 779,941.61 万元，占总资产的比例分别为 1.02%、1.75%、2.13%和 1.88%。截至 2021 年末，公司应收账款较 2020 年末增加 70.98%，主要系业务量增长所致；截至 2022 年末，公司应收账款较 2021 年末增加 44.34%，主要系业务量增长所致。截至 2023 年 3 月末，公司应收账款 77.99 亿元，占资产总额的 1.88%，较 2022 年末减少 7.48 亿元，降幅 8.75%。

截至 2022 年末，发行人应收账款期末余额列示如下：

1) 按账龄披露

表：发行人 2022 年应收账款期末余额表（按账龄）

单位：万元

账龄	期末余额
1 年以内	728,465.67
1 至 2 年	126,000.45
2 至 3 年	36,479.29
3 至 4 年	22,533.37
4 至 5 年	19,605.83
5 年以上	7,771.59
小计	940,856.20
减：坏账准备	86,128.79
合计	854,727.42

2) 按坏账计提方法分类披露

表：发行人 2022 年应收账款期末余额表（按坏账计提方法）

单位：万元

类别	期末余额			
	账面余额		坏账准备	
	金额	比例(%)	金额	计提比例(%)
按单项评估计提坏账准备的应收账款	73,201.96	7.78	39,957.29	54.58
按组合计提坏账准备的应收账款	867,654.25	92.22	46,171.50	5.32
其中：组合 1：应收通行服务费	80,237.99	8.53	401.19	0.50

类别	期末余额			
	账面余额		坏账准备	
	金额	比例(%)	金额	计提比例(%)
组合 2: 应收工程款	358,334.18	38.09	20,366.88	5.68
组合 3: 证券业务款项	107,295.83	11.40	61.31	0.06
组合 4: 应收其他款项	321,786.24	34.20	25,342.13	7.88
合计	<b>940,856.20</b>	<b>100.00</b>	<b>86,128.79</b>	--

## 3) 坏账准备情况

表：发行人 2022 年应收账款坏账准备情况

单位：万元

类别	期初余额	本期变动金额				期末余额
		计提	收回或转回	核销	其他变动	
按单项评估计提坏账准备的应收账款	2,989.74	33,868.15	350.00	-	3,431.40	39,957.29
按组合计提坏账准备的应收账款	37,396.31	8,925.07	-	273.10	123.22	46,171.50
合计	<b>40,386.05</b>	<b>42,811.22</b>	<b>350.00</b>	<b>273.10</b>	<b>3,554.62</b>	<b>86,128.79</b>

注：其他变动系本期合并范围变化所致。

## 4) 截至 2021 年 12 月 31 日，按欠款方归集的期末余额前五名的应收账款情况

表：发行人 2021 年按欠款方归集的期末余额前五名的应收账款情况

单位：万元

单位名称	期末余额	占应收账款期末余额合计数的比例(%)	坏账准备期末余额
江西省高速公路联网管理中心	87,908.35	13.90	439.54
广东隆生企业投资有限公司	10,150.00	1.60	1,522.50
中国铁路设计集团有限公司	8,269.69	1.31	82.70
赣州市南康区交通运输局	7,994.47	1.26	79.94
南昌城市建设投资发展有限公司	2,423.00	0.38	121.15
合计	<b>116,745.52</b>	<b>18.45</b>	<b>2,245.83</b>

## 5) 截至 2022 年 12 月 31 日，按欠款方归集的期末余额前五名的应收账款情况

表：发行人 2022 年末按欠款方归集的期末余额前五名的应收账款情况

单位：万元

单位名称	金额	占应收账款期末账面价值的比例（%）	坏账准备期末余额
证券清算款	95,523.44	10.15	-
江西省高速公路联网管理中心	80,237.99	8.53	401.19
婺源县文公交通投资发展有限公司	49,017.68	5.21	1,551.34
江西正联贸易有限公司	44,613.87	4.74	26,658.98
崇义县富畅交通发展投资有限公司	21,441.17	2.28	520.28
<b>合计</b>	<b>290,834.15</b>	<b>30.91</b>	<b>29,131.79</b>

## 5、存货

公司存货主要包括原材料、库存商品、已完工未结算资产、开发成本和开发产品等。2020 年末、2021 年末、2022 年末和 2023 年 3 月末，公司存货分别为 1,023,518.45 万元、572,240.82 万元、753,677.53 万元和 786,410.96 万元，占总资产的比例分别为 3.00%、1.69%、1.88%和 1.90%。截至 2021 年 12 月 31 日，公司存货较 2020 年末减少 44.09%，主要系 2021 年执行新会计准则。截至 2022 年 12 月 31 日，公司存货较 2021 年末增加 31.71%，主要系开发产品余额增加所致。截至 2023 年 3 月末，公司存货 78.64 亿元，较 2022 年末增加 3.27 亿元，增幅 4.34%。

存货分类及计提跌价准备情况如下：

表：发行人报告期内存货明细表

单位：万元

项目	账面余额	跌价准备	账面价值
<b>2020 年 12 月 31 日</b>			
原材料	17,473.20	172.22	17,300.98
库存商品	23,725.60	665.71	23,059.89
工程施工（已完工未结算资产）	453,302.58	949.97	452,352.61
开发成本	320,113.01	-	320,113.01
开发产品	200,677.06	-	200,677.06
周转材料	10,014.91	-	10,014.91
<b>合计</b>	<b>1,025,306.36</b>	<b>1,787.91</b>	<b>1,023,518.45</b>
<b>2021 年 12 月 31 日</b>			
原材料	21,919.55	172.22	21,747.32
库存商品	31,853.50	237.98	31,615.52
合同履约成本	20,325.37	-	20,325.37

项目	账面余额	跌价准备	账面价值
开发成本	335,398.17	-	335,398.17
开发产品	148,348.05	-	148,348.05
周转材料	14,806.38	-	14,806.38
<b>合计</b>	<b>572,651.02</b>	<b>410.21</b>	<b>572,240.82</b>
<b>2022 年 12 月 31 日</b>			
原材料	16,918.55	172.22	16,746.33
库存商品	20,449.47	51.83	20,397.63
合同履约成本	45,219.23	-	45,219.23
开发成本	296,974.80	-	296,974.80
开发产品	382,915.49	9,456.56	373,458.93
周转材料	496.50	-	496.50
<b>合计</b>	<b>763,358.15</b>	<b>9,680.62</b>	<b>753,677.53</b>

截至 2020 年末、2021 年末和 2022 年末，发行人存货跌价准备计提金额为 1,787.91 万元、410.21 万元和 9,456.56 万元。发行人与各主要客户及主要供应商有较为紧密的合作关系，经营情况稳定，按照会计政策计提存货跌价准备，计提充分。

## 6、合同资产

2020 年末、2021 年末、2022 年末和 2023 年 3 月末，公司合同资产的金额分别为 939.6 万元、906,079.15 万元、974,712.43 万元和 965,758.20 万元，占总资产的比例分别为 0.00%、2.67%、2.43%和 2.33%。截至 2021 年末，公司合同资产较 2020 年末大幅增加，主要系 2021 年执行新的会计政策调整所致。截至 2022 年末，公司合同资产较 2021 年末增加 7.57%。截至 2023 年 3 月末，公司合同资产余额 96.58 亿元，占同期资产总额的 2.33%。

截至 2022 年末，发行人合同资产明细如下：

**表：2022 年末发行人合同资产明细表**

单位：万元

项目	账面余额	减值准备	账面价值
质量保证金	34,861.96	348.62	34,513.35
应收工程款	952,511.95	12,312.87	940,199.08
<b>合计</b>	<b>987,373.92</b>	<b>12,661.49</b>	<b>974,712.43</b>

## 7、其他应收款

2020 年末、2021 年末、2022 年末和 2023 年 3 月末，公司其他应收款的金额分别为 199,440.12 万元、229,655.60 万元、544,374.01 万元和 881,566.20 万元，占总资产的比例分别为 0.58%、0.68%、1.36%和 2.13%，截至 2022 年末，公司其他应收款较 2021 年末增加 137.04%，主要系应收高速通行费增加所致。截至 2023 年 3 月末，其他应收款总额为 88.16 亿元，占资产总额的 2.13%，较上年增加 33.72 亿元，增幅 61.94%，主要系应收高速公路通行费增加所致。

截至 2022 年末，发行人其他应收账款期末余额列示如下：

### （1）按款项性质披露

表：发行人近两年其他应收款期末余额表（按款项性质）

单位：万元

款项性质	2022 年末	2021 年末
履约及投标保证金	64,703.12	64,111.84
押金	3,073.69	1,209.47
备用金	430.50	780.03
暂借及代垫往来款	560,374.55	261,469.11
路赔款	82.51	-
其他	51,656.94	11,490.07
减：坏账准备	137,234.14	110,508.95
合计	543,087.17	228,551.56

### （2）按账龄披露

表：发行人 2022 年其他应收款期末余额表（按账龄）

单位：万元

账龄	期末余额
1 年以内	275,096.32
1 至 2 年	131,606.18
2 至 3 年	155,052.99
3 年以上	118,842.02
减：坏账准备	137,510.35
合计	543,087.17

## (3) 近两年末，按欠款方归集的期末余额前五名的其他应收款项情况

表：发行人 2021 年按欠款方归集的期末余额前五名的其他应收款项情况

单位：万元

债务人名称	款项性质	期末余额	账龄	占其他应收款项期末余额合计数的比例 (%)	坏账准备期末余额
江西省通源地产集团有限公司	往来款	75,258.33	1 年以内	22.20	3,762.92
江西省交通运输厅	往来款	67,394.84	1 年以内, 5 年以上	19.88	6,085.64
南昌彰美房地产开发有限公司	往来款	22,582.61	1 年以内	6.66	1,129.13
江西省公路管理局	往来款	17,477.45	5 年以上	5.15	17,477.45
江西省交通运输厅德兴至南昌高速公路项目建设办公室瑶湖大桥管理处	往来款	12,821.85	5 年以上	3.78	12,821.85
合计		<b>195,535.08</b>		<b>57.67</b>	<b>41,276.99</b>

表：发行人 2022 年末按欠款方归集的期末余额前五名的其他应收款项情况

单位：万元

债务人名称	款项性质	期末余额	账龄	占其他应收款项期末余额合计数的比例 (%)	坏账准备期末余额
江西省财政厅	往来款	208,311.97	1 年以内	30.61	10,415.60
江西万科益达置业投资有限公司	往来款	128,534.52	1-2 年、2-3 年	18.89	18,191.72
赣州高美房地产开发有限公司	其他往来	27,061.95	1-2 年	3.98	2,706.19
南昌彰美房地产开发有限公司	其他往来	22,582.61	1-2 年	3.32	2,258.26
江西省交通运输厅	往来款	15,711.02	5 年以上	2.31	15,711.02
合计	—	<b>402,202.06</b>	—	<b>59.11</b>	<b>49,282.79</b>

截至 2021 年 12 月 31 日，发行人其他应收款余额为 22.96 亿元，对经营性和非经营性其他应收款的分类如下所示：

单位：亿元

类别	账面余额	占比	形成原因
经营性其他应收款	15.52	67.59%	投标及履约保证金、路赔款、备用金等

非经营性其他应收款	7.44	32.41%	往来款与资金拆借
<b>合计</b>	<b>22.96</b>	<b>100.00%</b>	

截至 2022 年 12 月 31 日，发行人其他应收款余额为 54.44 亿元，对经营性和非经营性其他应收款的分类如下所示：

单位：亿元

类别	账面余额	占比	形成原因
经营性其他应收款	49.01	90.03%	投标及履约保证金、路赔款、备用金等
非经营性其他应收款	5.43	9.97%	往来款与资金拆借
<b>合计</b>	<b>54.44</b>	<b>100.00%</b>	

截至 2022 年 12 月 31 日，发行人非经营性其他应收款余额为 5.43 亿元，占总资产比例为 0.14%。

发行人非经营性往来款申请必须一事一议，经公司付款流程审批通过后方可执行。发行人非经营性其他应收款利率由发行人和债务人协商确定。发行人已发生的非经营性其他应收款，均已履行了公司规定应履行的决策审批程序。依据《江西省高速公路投资集团有限责任公司资金管理办法（试行）》，财务公司应定期向集团财务管理部报告资金拆借情况。违规拆借资金将被认定为违反集团资金集中管理制度，一经发现，集团将对相关责任人给予严肃处理。

发行人的非经营性其他应收款严格遵循公司内部关于资金拆借的相关制度履行审批程序，审批通过后方进行支付。本期债券存续期内，发行人将加强日常资金监管，严格限制新增非经营性往来占款或资金拆借。对于经营过程中确需发生的非经营性往来占款或资金拆借，将严格按照公司内部管理制度履行相应的决策和审批程序执行。

发行人承诺，本期债券存续期内，发行人将严格根据公司内部管理制度的相关规定履行新增非经营性往来占款或资金拆借的审批程序。

## 8、其他流动资产

2020 年末、2021 年末、2022 年末和 2023 年 3 月末，公司其他流动资产分别为 820,086.71 万元、252,553.66 万元、356,529.22 万元和 352,658.27 万元，占总资产的比例分别为 2.40%、0.74%、0.89%和 0.85%。公司其他流动资产主要包括理财产品、结构性存款、待抵扣进项税、预缴所得税等。截至 2021 年 12 月 31 日，公司其他流动资产较 2020 年末减少 69.20%，主要系 2021 年大额存单到期所致。截至 2022 年 12 月 31

日，公司其他流动资产较 2021 年末增加 41.17%，主要系待抵扣进项税额增加所致。截至 2023 年 3 月末，公司其他流动资产 35.27 亿元，较 2022 年末较变化较小。

截至 2020 年末，发行人其他流动资产期末余额列示如下：

**表：发行人 2020 年末其他流动资产期末余额表**

单位：万元

项目	2020 年 12 月 31 日
理财产品	508,405.54
结构性存款	117,000.00
待认证进项税	8,291.44
预缴所得税及其他税费	20,382.12
待抵扣进项税	80,294.61
通源房地产借款	15,713.00
购入的一年内到期的债权投资	70,000.00
合计	<b>820,086.71</b>

截至 2021 年末，发行人其他流动资产期末余额列示如下：

**表：发行人 2021 年末其他流动资产期末余额表**

单位：万元

项目	2021 年 12 月 31 日
理财产品	9,092.75
结构性存款	-
待认证进项税	4,448.80
预缴所得税及其他税费	16,422.83
待抵扣进项税	153,591.53
通源房地产借款	-
购入的一年内到期的债权投资	68,997.75
合计	<b>252,553.66</b>

截至 2022 年末，发行人其他流动资产期末余额列示如下：

**表：发行人 2022 年末其他流动资产期末余额表**

单位：万元



项目	2022 年 12 月 31 日
理财产品	-
待认证进项税	4,041.12
预缴所得税及其他税费	30,737.39
待抵扣进项税	277,296.27
购入的一年内到期的债权投资	24,532.15
合同取得成本	58.10
国债 1 天逆回购	21,014.30
其他	4.05
减：坏账准备	1,154.15
合计	356,529.22

### 9、债权投资

2020 年末、2021 年末、2022 年末和 2023 年 3 月末，公司债权投资余额分别为 2,000.00 万元、391,470.43 万元、159,852.05 万元和 153,954.71 万元，占资产总计比例分别为 0.01%、1.15%、0.40%和 0.37%。2021 年末较 2020 年末增加 389,470.43 万元，主要系合并范围变化，新增江西省交通科学研究院有限公司所致，同时新增可转让大额存单。2022 年末较 2021 年末减少 231,618.38 万元，降幅 59.17%，主要系债权投资重分类至一年内到期的非流动资产所致。截至 2023 年 3 月末，公司债权投资 15.40 亿元，较 2022 年末变化不大。

### 10、长期股权投资

2020 年末、2021 年末、2022 年末和 2023 年 3 月末，公司长期股权投资分别为 2,536,313.35 万元、2,580,445.47 万元、2,856,934.26 万元和 2,918,844.78 万元，占资产总计比例分别为 7.44%、7.61%、7.12%和 7.04%。公司长期股权投资主要为对江西银行股份有限公司、广发银行股份有限公司等联营企业投资。2021 年末，公司长期股权投资相比 2020 年末增加 44,132.12 万元，增幅为 1.74%。2022 年末，公司长期股权投资相比 2021 年末增加 276,488.79 万元，增幅为 10.71%。2023 年 3 月末，公司长期股权投资 291.88 亿元，占同期资产总额的 7.04%，较 2022 年末增加 6.19 亿元，增幅 2.17%。

截至 2022 年末，发行人长期股权投资明细如下：

表：发行人 2022 年末长期股权投资明细

单位：万元、%

被投资单位	2022 年 12 月 31 日	占比
<b>一、合营企业</b>		
江西昌泰天福茶业有限公司	10,563.08	0.37
<b>小计</b>	<b>10,563.08</b>	<b>0.37</b>
<b>二、联营企业</b>		
广发银行股份有限公司	1,774,839.63	62.12
江西银行股份有限公司	603,537.73	21.13
江西省寻全高速公路有限责任公司	122,122.92	4.27
江西省华赣环境集团有限公司	29,641.63	1.04
江西核电有限公司	22,970.61	0.80
恒邦财产保险股份有限公司	43,667.63	1.53
江西九江长江公路大桥有限公司	66,518.27	2.33
南昌江陌泰投资咨询合伙企业（有限合伙）	34,629.33	1.21
江西联合股权交易中心有限公司	12,162.26	0.43
江西省通源地产集团有限公司	5,910.71	0.21
Qudian Inc.	50,590.00	1.77
其他	79,780.46	2.79
<b>小计</b>	<b>2,846,371.18</b>	<b>99.63</b>
<b>账面价值合计</b>	<b>2,856,934.26</b>	<b>100.00</b>

## 11、固定资产

2020 年末、2021 年末、2022 年末和 2023 年 3 月末，公司固定资产分别为 25,034,078.79 万元、24,212,906.08 万元、26,357,313.67 万元和 26,284,366.70 万元，占资产总计比例分别为 73.39%、71.38%、65.68%和 63.42%。发行人的行业特点决定了其资产绝大部分集中于固定资产，公路资产是发行人固定资产最主要部分。

公司固定资产主要为公路资产、房屋建筑物、机器设备、运输设备及其他设备。2021 年末公司固定资产相比 2020 年末减少 821,172.71 万元，降幅 3.28%；2022 年末公司固定资产相比 2021 年末增加 2,144,407.59 万元，增幅 8.86%。2023 年 3 月末公司固定资产相比 2022 年末减幅 0.28%。

报告期内，发行人固定资产变动较小。

发行人对所有固定资产（已提足折旧仍继续使用的固定资产和单独计价入账的土地、收费还贷高速公路资产除外）计提折旧。

收费还贷高速公路资产根据国家有关规定及江西省人民政府文件（赣府字[2012]49号）不计提折旧，其纳入固定资产符合相关会计准则的规定，具体原因如下：

1) 从会计准则上来看，根据企业会计准则第 4 号，固定资产是指为生产商品、提供劳务、出租或经营管理而持有的，累计使用寿命超过 1 年，与该固定资产有关的经济利益很可能流入企业且成本可以可靠计量。根据《省交通运输厅收费还贷高速公路资产和负债移交管理及运作方案》中整体划转的基本原则，将省交通运输厅投资建设和管理的 14 条收费还贷高速公路（含在建项目）的资产和负债整体移交至省高速集团，且上述收费还贷高速公路产生的车辆通行费收入计入主营业务收入，成本主要包括前期专项贷款的还本付息、日常养护等，均可以可靠计量。

2) 从行业惯例上来看，经查询同行业公司公开披露的募集说明书，贵州高速、陕西高速、湖南高速均在获得当地省政府批文的前提下对政府还贷高速公路计入固定资产但不计提折旧。贵州高速按照贵州省人民政府《关于研究增强贵州高速公路集团有限公司融资能力有关问题的会议纪要》（黔府专议〔2016〕99 号）及《省人民政府关于深化交通基础设施投融资体制改革的指导意见》（黔府发〔2017〕15 号）文件规定，对收费还贷高速公路不计提折旧；陕西高速根据陕西省人民政府出具的《陕西省人民政府专项问题会议纪要》（2014 年 6 月 6 日第 51 次），从 2014 年起对省高速集团、省交建集团管理的高速公路固定资产不计提折旧；湖南高速依据湖南省财政厅对《关于政府还贷性高速公路路产免提折旧的请示》的反馈意见及湖南省交通运输厅《关于同意对政府还贷性高速公路资产不计提折旧的批复》（湘交办函【2015】850 号），从 2015 年起对政府还贷高速公路资产不计提折旧。

经营性高速公路的折旧根据交通运输部有关规定及公路特点按总工作量(即车流量法)计算，昌九、昌泰、温厚、彭湖、九景及昌铜高速公路的总车流量的确定依照 2014 年中交第二公路勘察设计研究院有限公司出具的《江西赣粤高速公路股份有限公司经营公路交通量分析及预测报告》确定的预测车流量；梨温、景鹰、祁浮高速公路的总车流量的确定依照 2013 年中交第二公路勘察设计研究院有限公司出具的《江西省景鹰、梨温、和祁浮高速公路交通量分析及预测》确定的预测车流量；德昌高速公路的

总车流量的确定依照 2012 年江西省交通设计院出具的《江西省德兴至南昌高速公路交通量分析及预测报告》确定的预测车流量；抚吉、德上、泰井高速公路的总车流量的确定依照 2013 年中交第二公路勘察设计研究院有限公司出具的《江西省抚吉、德上、泰井高速公路交通量分析及预测》确定的预测车流量；昌宁、昌粟高速公路的总车流量的确定依照 2016 年江西省嘉和工程咨询监理有限公司出具的《江西省高速公路集团昌宁、昌粟高速公路交通量预测与分析》确定的预测车流量；2019 年，昌九高速改扩建工程建成通车，公司聘请江西省交通设计研究院有限责任公司重新对昌九高速未来的车流量进行了预测，并出具了《江西省昌九高速公路交通量分析及预测报告》，同时也对其他多条高速公路未来的车流量进行了重新预测，并以此为依据重新调整以后年度每标准车流量应计提的单位折旧额。固定资产（除公路及收费还贷高速公路资产外）采用年限平均法计算。

表：2020-2022 年末发行人固定资产明细表

单位：万元

项目		公路资产	房屋建筑物	机器设备	运输设备	其他设备	合计
2022 年	期末余额	27,859,307.18	1,130,621.57	970,504.42	65,042.23	164,160.97	30,189,636.37
	累计折旧 本期变动	354,007.95	27,911.75	73,501.63	5,287.75	8,154.35	468,863.42
	累计折旧	3,038,495.33	228,179.29	413,013.16	38,553.89	113,591.27	3,831,832.94
	减值准备	-	47.85	442.12	-	0.12	490.10
	<b>期末价值</b>	<b>24,820,811.85</b>	<b>902,394.43</b>	<b>557,049.14</b>	<b>26,488.34</b>	<b>50,569.59</b>	<b>1,536,501.49</b>
2021 年	期末余额	25,653,666.39	906,576.86	791,708.46	59,186.82	180,581.64	27,591,720.17
	累计折旧 本期变动	340,896.57	27,388.73	50,874.74	1,114.13	35,943.05	456,217.23
	累计折旧	2,684,487.38	202,197.63	346,915.45	35,977.68	108,687.24	3,378,265.39
	减值准备	-	106.93	442.12	-	0.12	549.17
	<b>期末价值</b>	<b>22,969,179.02</b>	<b>704,272.30</b>	<b>444,350.88</b>	<b>23,209.13</b>	<b>71,894.28</b>	<b>24,212,905.61</b>
2020 年	期末余额	26,155,936.19	823,295.94	783,140.53	54,663.94	139,111.74	27,956,148.34
	累计折旧 本期变动	274,452.75	19,817.87	37,080.33	2,264.51	10,585.33	344,200.79
	累计折旧	2,343,590.81	174,808.90	296,040.71	34,863.55	72,744.19	2,922,048.16
	减值准备	-	-	21.49	-	-	21.49
	<b>期末价值</b>	<b>23,812,345.37</b>	<b>648,487.04</b>	<b>487,078.33</b>	<b>19,800.39</b>	<b>66,367.55</b>	<b>25,034,078.68</b>

## 12、在建工程

2020 年末、2021 年末、2022 年末和 2023 年 3 月末，公司在建工程分别为 70,188.06 万元、138,814.71 万元、393,569.07 万元和 514,874.12 万元，占资产总计比例分别为 0.21%、0.41%、0.98%和 1.24%。2021 年末公司在建工程相比 2020 年末增加 68,626.65 万元，增幅 97.78%，主要系新增沪昆高速公路梨园至东乡段改扩建工程项目、泰和北改扩建项目、樟树至吉安高速公路改扩建工程提升改造工程等项目所致。2022 年末，公司在建工程相比 2021 年末增加 254,754.36 万元，增幅 183.52%，主要系本期项目投入增加所致。截至 2023 年 3 月末，公司在建工程相比 2022 年末增加 12.13 亿元，增幅 30.82%，主要系本期项目投入增加所致。

2020-2022 年末发行人在建工程基本情况如下：

表：发行人在建工程明细表

单位：万元

项目	2022 年末	2021 年末	2020 年末
零星工程项目	15,592.67	20,760.09	5,946.12
南康北服务区改扩建一期工程(赣州 2019)	4,592.52	16,233.08	14,909.55
景东收费所房建及机电工程	-	840.24	4,481.75
服务区改扩建	39,919.64	5,654.86	8,257.05
SOA 标准的系统办公平台系统	-	5,444.61	1,505.82
赣州应急管理中心项目	-	-	13,836.23
共青城市生产基地基地项目	-	-	2,091.84
机电研发中心大楼项目	7,914.94	5,542.89	1,218.03
监控系统项目	21,771.85	20,048.00	10,841.64
江西赣州景行研学旅行营地建设 EPC 项目	31,041.01	40,138.29	4,131.48
交通监控云联网工程	3,892.22	3,566.33	2,968.56
沪昆高速公路梨园至东乡段改扩建工程项目	151,170.85	11,465.15	-
泰和北改扩建项目	6,657.13	5,298.40	-
樟树至吉安高速公路改扩建工程提升改造工程项目	50,419.40	3,666.18	-
南昌至樟树高速公路改扩建二期项目	4,379.45	156.59	-
九龙湖办公楼应急指挥大厅和技术支撑及数据中心工程（信息化）	7,378.75	-	-
玖珑时代（JLHC-06、07 地块 1#楼）装修	7,103.52	-	-
杭瑞高速都九段庐山温泉收费站迁移新建工程项目	3,616.01	-	-

项目	2022 年末	2021 年末	2020 年末
大广高速修水南互通改造工程-土建工程 (南昌北 2022)	3,602.86	-	-
庐山西海景泰酒店改造工程建设项目	3,520.40		
养护基地工程	30,958.85		
<b>合计</b>	<b>393,569.07</b>	<b>138,814.71</b>	<b>70,188.06</b>

### 13、商誉

2020 年末、2021 年末、2022 年末和 2023 年 3 月末，公司商誉分别为 136,387.43 万元、136,387.43 万元、618,628.67 万元和 618,628.67 万元，占资产总计比例分别为 0.40%、0.40%、1.54%和 1.49%。2022 年末，公司商誉较 2021 年末增幅为 353.58%，主要系并入国盛金控所致。

表：发行人商誉明细表

单位：万元

被投资单位名称或形成商誉的事项	2022 年末	2021 年末（同 2020 年末）
江西赣粤高速公路股份有限公司	136,026.45	136,026.45
江西高速实业开发有限公司	360.98	360.98
国盛证券有限责任公司	316,203.10	-
天津国盛信安科技有限公司	47.40	-
上海多专科技有限公司	2.03	-
国盛金融控股集团股份有限公司	184,330.46	-
<b>合计</b>	<b>636,970.42</b>	<b>136,387.43</b>

江西赣粤高速公路股份有限公司形成：2006 年 3 月 1 日，公司根据江西省国有资产监督管理委员会赣国资产权字(2006)142 号文《关于江西赣粤高速公路股份有限公司股权分置改革有关问题的批复》：①由非流通股股东向流通股股东每 10 股支付 1.9 股作为获得流通权的部分对价，②同意赣粤高速向本公司收购温厚高速和九景高速全部资产及相关权益，收购价格低于资产评估价格。两者差额所对应的资产及相关权益由股东按持股比例享有，作为非流通股股东向流通股股东支付对价的一部分。

江西高速实业开发有限公司形成：公司子公司江西赣粤高速公路股份有限公司收购江西高速实业开发有限公司的股权及追加投资后，合并成本超过享有的高速实业可辨认净资产的差额。

以持有赣粤高速 11.10 亿股按其 2022 年 12 月 31 日收盘价 3.39 元计算公允价值为 37.62 亿元，与长期股权投资账面价值 23.66 亿元对比，不存在减值。

#### 14、其他非流动资产

2020 年末、2021 年末、2022 年末和 2023 年 3 月末，公司其他非流动资产分别为 318,665.81 万元、513,395.24 万元、984,838.50 万元和 1,138,507.18 万元，占资产总计比例分别为 0.93%、1.51%、2.45%和 2.75%。截至 2021 年末，发行人其他非流动资产较 2020 年末增加 61.11%，主要系专项债项目工程款增加所致；截至 2022 年末，发行人其他非流动资产较 2021 年末增加 91.83%，主要系建设项目增加，导致项目工程款垫付增加所致。

#### （二）负债结构分析

表：负债结构

单位：万元、%

项目	2023 年 3 月 31 日		2022 年 12 月 31 日		2021 年 12 月 31 日		2020 年 12 月 31 日	
	金额	占比	金额	占比	金额	占比	金额	占比
<b>流动负债：</b>								
短期借款	2,434,543.19	9.29	2,195,064.03	8.69	1,323,070.03	6.52	1,819,505.78	8.71
应付短期融资款	109,005.08	0.42	127,322.30	0.50	-	-	-	-
拆入资金	175,579.33	0.67	235,669.56	0.93	-	-	-	-
应付票据	346,413.86	1.32	354,484.01	1.40	193,325.75	0.95	142,179.75	0.68
交易性金融负债	-	-	2,056.02	0.01	-	-	-	-
应付账款	1,597,464.00	6.10	1,807,538.77	7.15	1,537,389.91	7.58	2,172,692.13	10.40
预收款项	17,811.85	0.07	4,720.63	0.02	8,794.76	0.04	232,105.51	1.11
合同负债	393,498.59	1.50	324,721.17	1.28	269,497.81	1.33	57,691.05	0.28
卖出回购金融资产款	449,852.35	1.72	200,045.44	0.79	-	-	-	-
代理买卖证券款	1,011,530.23	3.86	1,062,578.07	4.20	-	-	-	-
应付职工薪酬	40,544.57	0.15	63,168.89	0.25	21,711.00	0.11	18,722.04	0.09
应交税费	102,445.81	0.39	128,098.10	0.51	90,603.44	0.45	67,489.32	0.32
其他应付款	692,665.27	2.64	666,641.08	2.64	388,923.87	1.92	418,954.56	2.01
其中：应付利息	-	-	-	-	-	-	78,390.03	0.38
应付股利	40,528.10	0.15	20,987.17	0.08	52.62	0.00	2,852.22	0.01

项目	2023 年 3 月 31 日		2022 年 12 月 31 日		2021 年 12 月 31 日		2020 年 12 月 31 日	
	金额	占比	金额	占比	金额	占比	金额	占比
一年内到期的非流动负债	2,848,963.94	10.88	2,842,745.74	11.25	1,064,060.89	5.25	1,169,660.97	5.60
其他流动负债	1,830,929.14	6.99	1,308,311.77	5.18	1,163,242.77	5.73	258,137.76	1.24
<b>流动负债合计</b>	<b>12,051,247.21</b>	<b>46.01</b>	<b>11,323,165.55</b>	<b>44.81</b>	<b>6,060,620.21</b>	<b>29.88</b>	<b>6,357,138.88</b>	<b>30.42</b>
<b>非流动负债：</b>								
长期借款	8,674,099.63	33.11	8,413,524.02	33.29	8,609,793.77	42.45	8,754,210.67	41.90
应付债券	2,926,100.27	11.17	2,976,493.44	11.78	3,902,153.46	19.24	3,399,325.73	16.27
租赁负债	17,832.34	0.07	15,098.54	0.06	9,610.96	0.05	-	-
长期应付款(合计)	2,061,384.07	7.87	2,114,758.36	8.37	1,317,617.24	6.50	2,040,026.35	9.76
预计负债	3,415.61	0.01	3,643.55	0.01	2,411.39	0.01	768.93	0.00
递延收益	311,423.61	1.19	275,149.13	1.09	219,913.71	1.08	167,584.51	0.80
递延所得税负债	138,404.04	0.53	139,557.36	0.55	151,277.79	0.75	163,821.39	0.78
其他非流动负债	10,611.24	0.04	10,528.02	0.04	11,060.87	0.05	11,593.72	0.06
<b>非流动负债合计</b>	<b>14,143,270.79</b>	<b>53.99</b>	<b>13,948,752.41</b>	<b>55.19</b>	<b>14,223,839.19</b>	<b>70.12</b>	<b>14,537,331.30</b>	<b>69.58</b>
<b>负债合计</b>	<b>26,194,518.01</b>	<b>100.00</b>	<b>25,271,917.97</b>	<b>100.00</b>	<b>20,284,459.41</b>	<b>100.00</b>	<b>20,894,470.19</b>	<b>100.00</b>

2020 年末、2021 年末、2022 年末和 2023 年 3 月末，公司负债总计分别为 20,894,470.19 万元、20,284,459.41 万元、25,271,917.97 万元和 26,194,518.01 万元。公司 2021 年末负债总计相比 2020 年末减少 610,010.78 万元，降幅 2.92%；公司 2022 年末负债总计相比 2021 年末增加 4,987,458.56 万元，增幅 24.59%，主要系并入国盛金控所致。报告期内，发行人负债总额整体变化总体平稳。

负债结构方面，最近三年及一期末公司非流动负债整体占比较大。公司流动负债分别为 6,357,138.88 万元、6,060,620.21 万元、11,323,165.55 万元和 12,051,247.21 万元，占总负债比例分别为 30.42%、29.88%、44.81%和 46.01%，主要由短期借款、应付账款、代理买卖证券款、一年内到期的非流动负债及其他流动负债构成。最近三年及一期末，公司非流动负债分别为 14,537,331.30 万元、14,223,839.19 万元、13,948,752.41 万元和 14,143,270.79 万元，占总负债比例分别为 69.58%、70.12%、55.19%和 53.99%，主要由长期借款、应付债券及长期应付款构成。

### 1、短期借款



2020 年末、2021 年末、2022 年末和 2023 年 3 月末，公司短期借款分别为 1,819,505.78 万元、1,323,070.03 万元、2,195,064.03 万元和 2,434,543.19 万元，占负债合计比例分别为 8.71%、6.52%、8.69%和 9.29%。公司短期借款主要为保证借款及信用借款。2021 年末公司短期借款相比 2020 年末减少 496,435.75 万元，降幅 27.28%，主要系偿还部分银行借款所致。2022 年末公司短期借款相比 2021 年末增加 871,994.00 万元，增幅 65.91%，主要系新增银行借款所致。截至 2023 年 3 月末，公司短期借款余额为 243.45 亿元，相比 2022 年末增加 23.94 亿元，增幅 10.91%。

**表：发行人短期借款明细表**

单位：万元

项目	2022 年末	2021 年末	2020 年末
保证借款	-	6,000.00	129,600.00
信用借款	2,034,801.13	1,253,900.00	1,689,905.78
信用证融资	42,468.00	62,000.00	-
应付短期借款利息	1,109.71	1,170.03	-
质押借款	51,685.19	-	-
应付票据融资	65,000.00	-	-
<b>合计</b>	<b>2,195,064.03</b>	<b>1,323,070.03</b>	<b>1,819,505.78</b>

## 2、应付票据

2020 年末、2021 年末、2022 年末和 2023 年 3 月末，公司应付票据分别为 142,179.75 万元、193,325.75 万元、354,484.01 万元和 346,413.86 万元，占负债合计比例分别为 0.68%、0.95%、1.40%和 1.32%。公司应付票据占负债总额比例较小。截至 2022 年末，公司应付票据较 2021 年末增加 83.36%，主要系公司贸易类业务扩张，购买材料增加所致。

## 3、应付账款

2020 年末、2021 年末、2022 年末和 2023 年 3 月末，公司应付账款分别为 2,172,692.13 万元、1,537,389.91 万元、1,807,538.766 万元和 1,597,464.00 万元，占负债合计比例分别为 10.40%、7.58%、7.15%和 6.10%。2021 年末公司应付账款相比 2020 年末减少 635,302.22 万元，降幅 29.24%，主要系项目决算调减和支付工程款；2022 年末公司应付账款相比 2021 年末增加 270,148.86 万元，增幅 17.57%。

公司应付账款类负债按账龄分类明细如下：

表：发行人应付账款明细表

单位：万元

账龄	2022 年末	2021 年末	2020 年 12 月 31 日
1 年以内（含 1 年）	1,092,753.21	1,012,057.95	691,913.71
1 年以上	714,785.56	525,331.96	1,480,778.42
合计	<b>1,807,538.77</b>	<b>1,537,389.91</b>	<b>2,172,692.13</b>

#### 4、代理买卖证券款

2020 年末、2021 年末、2022 年末和 2023 年 3 月末，公司代理买卖证券款分别为 0.00 万元、0.00 万元、1,062,578.07 万元和 1,011,530.23 万元，占负债合计比例分别为 0.00%、0.00%、4.20%和 3.86%。2022 年末公司代理买卖证券款较上年末增加了 1,062,578.07 万元，主要系并入国盛金控所致。

#### 5、其他应付款

2020 年末、2021 年末、2022 年末和 2023 年 3 月末，公司其他应付款分别为 418,954.56 万元、388,923.87 万元、666,641.08 万元和 692,665.27 万元，占负债合计比例分别为 2.01%、1.92%、2.64%和 2.64%。公司其他应付款主要为应付利息、应付股利、履约质保金及保证金、往来及暂借款等。2021 年末公司其他应付款相比 2020 年末减少 30,030.69 万元，降幅 7.17%；2022 年末，公司其他应付款相比 2021 年末增加 277,717.21 万元，增幅 71.41%，主要系往来款项及履约质保金及保证金增加所致。2023 年 3 月末公司其他应付款相比 2022 年末增幅 3.92%，变动不大。

2020-2022 年，公司其他应付款构成如下表所示：

表：发行人其他应付款明细表

单位：万元

账龄	2022 年 12 月 31 日	2021 年 12 月 31 日	2020 年 12 月 31 日
应付利息	-	-	78,390.03
应付股利	20,987.17	52.62	2,852.22
其他应付款项	645,653.90	388,871.24	337,712.30
合计	<b>666,641.08</b>	<b>388,923.87</b>	<b>418,954.56</b>

其中，其他应付款项（不含应付利息及应付股利）按性质列示如下表：

**表：发行人其他应付款项性质明细表**

单位：万元

项目	2022 年 12 月 31 日	2021 年 12 月 31 日	2020 年 12 月 31 日
履约质保金及保证金	197,682.71	129,012.71	156,321.37
往来款项	366,421.22	204,378.28	131,534.06
押金	1,270.85	827.73	1,447.90
代扣代缴税金	4,466.00	7,298.02	3,988.68
暂估及工程款	10,743.43	12,418.56	19,966.65
其他	65,069.69	34,935.93	24,453.64
<b>合计</b>	<b>645,653.90</b>	<b>388,871.24</b>	<b>337,712.30</b>

#### 6、一年内到期的非流动负债

2020 年末、2021 年末、2022 年末和 2023 年 3 月末，公司一年内到期的非流动负债分别为 1,169,660.97 万元、1,064,060.89 万元、2,842,745.74 万元和 2,848,963.94 万元，占负债合计比例分别为 5.60%、5.25%、11.25%和 10.88%。公司一年内到期的非流动负债主要为一年内到期的长期借款、一年内到期的应付债券等。2021 年末公司一年内到期的非流动负债相比 2020 年末减少 105,600.08 万元，降幅 9.03%，主要系兑付中期票据 32.5 亿元；2022 年末公司一年内到期的非流动负债相比 2021 年末增加 1,778,684.85 万元，增幅 167.16%，主要系重分类调整所致。

#### 7、其他流动负债

2020 年末、2021 年末、2022 年末和 2023 年 3 月末，公司其他流动负债分别为 258,137.76 万元、1,163,242.77 万元、1,308,311.77 万元和 1,830,929.14 万元，占负债合计比例分别为 1.24%、5.73%、5.18%和 6.99%。公司其他流动负债主要为超短期融资券、待转销项税额等。2021 年末公司其他流动负债相比 2020 年末增加 905,105.01 万元，增幅 350.63%，主要系 2021 年度新增发行 5 期超短融债券所致；2022 年末公司其他流动负债相比 2021 年末增加 145,069.00 万元，增幅 12.47%。2023 年 3 月末公司其他流动负债相比 2022 年末增幅 39.95%，主要系公司发行超短期融资券债券所致。

**表：近两年末发行人其他流动负债明细情况**

单位：万元

项目	2022 年末	2021 年末
超短期融资券	1,230,000.00	1,105,000.00
超短期融资券利息	5,187.74	2,624.59
待转销项税	72,225.26	55,617.14
其他	898.77	1.04
<b>合计</b>	<b>1,308,311.77</b>	<b>1,163,242.77</b>

## 8、长期借款

2020 年末、2021 年末、2022 年末和 2023 年 3 月末，公司长期借款分别为 8,754,210.67 万元、8,609,793.77 万元、8,413,524.02 万元和 8,674,099.63 万元，占负债合计比例分别为 41.90%、42.45%、33.29%和 33.11%。公司长期借款主要为质押借款、保证借款、信用借款。2021 年末公司长期借款相比 2020 年末减少 144,416.90 万元，降幅 1.65%；2022 年末公司长期借款相比 2021 年末减少 196,269.75 万元，降幅 2.28%。2023 年 3 月末公司长期借款相比 2022 年末增幅 3.1%，发行人长期借款金额相对保持稳定。

报告期各期末，公司长期借款构成如下表所示：

表：发行人长期借款明细表

单位：万元

项目	2022 年末	2021 年末	2020 年末
质押借款	6,344,444.00	6,854,409.09	7,290,486.28
保证借款	47,360.00	28,340.00	51,910.00
信用借款	1,937,498.64	1,633,459.68	1,359,826.90
抵押+保证借款	-	-	19,200.00
质押+保证借款	84,221.39	93,585.00	32,787.50
<b>合计</b>	<b>8,413,524.02</b>	<b>8,609,793.77</b>	<b>8,754,210.67</b>

## 9、应付债券

2020 年末、2021 年末、2022 年末和 2023 年 3 月末，公司应付债券分别为 3,399,325.73 万元、3,902,153.46 万元、2,976,493.44 万元和 2,926,100.27 万元，占负债合计比例分别为 16.27%、19.24%、11.78%和 11.17%。2021 年末公司应付债券相比

2020 年末增加 502,827.73 万元，增幅 14.79%；2022 年末公司应付债券相比 2021 年末减少 925,660.02 万元，降幅 23.72%。

表：近两年发行人应付债券明细表

单位：万元

项目	2022 年末	2021 年末
中期票据-14 赣高速 MTN2（十年期）	149,634.61	149,581.47
中期票据-16 赣高速 MTN1（七年期）	-	199,640.33
中期票据-16 赣高速 MTN2（七年期）	-	199,507.52
中期票据-19 赣高速 MTN001	249,692.06	249,077.72
中期票据-19 赣高速 MTN002	249,784.19	249,469.38
中期票据-20 赣高速 MTN001	-	199,756.27
中期票据-20 赣高速 MTN002	199,341.94	199,076.08
中期票据-20 赣高速 MTN003	-	199,847.56
中期票据-20 赣高速 MTN004	-	149,250.52
公司债券-20 高速 01	199,897.24	199,862.34
公司债券-20 赣速 02	179,907.17	179,875.77
公司债券-20 赣速 03	149,917.27	149,891.31
公司债券-13 赣粤 01 债	-	179,647.29
公司债券-14 赣粤 02 债	229,539.61	229,273.82
中期票据-13 赣粤 MTN3	-	149,775.39
中期票据-21 江西交投 MTN001	199,754.69	199,556.17
中期票据-21 江西交投 MTN002	149,811.13	149,662.41
公司债券-21 赣交 01	199,949.25	199,933.91
公司债券-21 赣交 02	149,908.11	149,882.42
公司债券-21 赣交 03	149,903.64	149,878.10
21 赣粤 MTN001（乡村振兴）	49,960.65	49,933.42
21 赣粤 MTN002（乡村振兴）	69,883.37	69,811.69
21 赣交 V1（乡村振兴）	49,977.30	49,962.54
中期票据-22 赣粤 MTN1	49,933.81	-
公司债券-22 赣交 01	39,946.66	-
公司债券-22 赣交 02	79,969.56	-
公司债券-22 赣交 03	179,781.17	-

项目	2022 年末	2021 年末
合计	2,976,493.44	3,902,153.46

### 10、长期应付款

2020 年末、2021 年末、2022 年末和 2023 年 3 月末，公司长期应付款分别为 2,040,026.35 万元、1,317,617.24 万元、2,114,758.36 万元和 2,061,384.07 万元，占负债合计比例分别为 9.76%、6.50%、8.37%和 7.87%。公司长期应付款均为长期应付款项。2021 年末公司长期应付款相比 2020 年末减少 722,409.11 万元，降幅 35.41%，主要系专项债资金已全部投入使用所致；2022 年末较上年末增加了 797,141.12 万元，增幅为 60.50%，主要系并入国盛金控所致。2023 年 3 月末，公司长期应付款相比较上年末降幅 2.53%，变化不大。

### （三）盈利情况分析

表：最近三年合并报表盈利情况

单位：万元

项目	2022 年度	2021 年度	2020 年度
营业总收入	4,522,609.96	4,048,121.76	2,873,662.50
营业收入	4,454,374.50	4,039,048.93	2,867,235.15
营业成本	3,198,448.99	2,746,291.53	2,109,392.05
期间费用	988,251.53	938,891.25	830,615.87
营业利润	412,148.31	345,424.44	126,877.10
利润总额	393,264.87	342,952.30	168,109.10
净利润	296,615.58	248,209.76	116,855.67
归属于母公司所有者的净利润	242,941.45	186,460.27	85,961.26

最近三年及一期，公司的营业总收入分别为 2,873,662.50 万元、4,048,121.76 万元、4,522,609.96 万元和 1,073,542.25 万元。最近三年，营业总收入逐年增长。

最近三年及一期，公司的利润总额分别为 168,109.10 万元、342,952.30 万元、393,264.87 万元和 172,409.65 万元。最近三年，利润总额逐年增长。

最近三年及一期，公司的净利润分别为 116,855.67 万元、248,209.76 万元、296,615.58 万元和 129,686.66 万元。最近三年，净利润逐年增长。

#### 1、营业收入、营业成本

表：发行人营业收入及营业成本明细表

单位：万元

项目	2022 年度		2021 年度		2020 年度	
	收入	成本	收入	成本	收入	成本
主营业务小计	4,436,352.86	3,170,982.94	4,017,304.94	2,711,746.15	2,845,892.54	2,084,686.99
其他业务小计	18,021.64	27,466.05	21,743.99	34,545.37	21,342.61	24,705.06
合计	<b>4,454,374.50</b>	<b>3,198,448.99</b>	<b>4,039,048.93</b>	<b>2,746,291.53</b>	<b>2,867,235.15</b>	<b>2,109,392.05</b>

## 2、利息净收入构成

表：发行人利息净收入构成情况表

单位：万元

项目	2022 年度	2021 年度	2020 年度
利息收入：	34,869.12	9,072.83	6,427.35
存放中央银行	488.48	37.94	268.52
存放同业	20,565.43	9,034.89	6,158.83
拆出资金	10,469.06	-	-
发放贷款及垫款	369.21	-	-
买入返售金融资产	335.89	-	-
债券投资	2,641.07	-	-
利息支出：	6,962.21	-	-
吸收存款	-373.45	-	-
同业存放	2,178.00	-	-
拆入资金	2,165.37	-	-
卖出回购金融资产款	1,915.82	-	-
其他	1,076.47	-	-
利息净收入	<b>27,906.92</b>	<b>9,072.83</b>	<b>6,427.35</b>

最近三年，公司利息净收入分别是 6,427.35 万元、9,072.83 万元和 27,906.92 万元。

## 3、期间费用

表：发行人期间费用构成情况表

单位：万元、%

项目	2022 年度		2021 年度		2020 年度	
	金额	占比	金额	占比	金额	占比
销售费用	30,127.97	3.05	25,520.84	2.72	25,825.38	3.11
管理费用	218,931.38	22.15	143,934.62	15.33	114,336.44	13.77
研发费用	59,198.63	5.99	51,980.68	5.54	35,322.17	4.25
财务费用	679,993.55	68.81	717,455.11	76.42	655,131.88	78.87
期间费用	<b>988,251.53</b>	<b>100.00</b>	<b>938,891.25</b>	<b>100.00</b>	<b>830,615.87</b>	<b>100.00</b>
期间费用占营业总收入比例	<b>21.85</b>		<b>23.19</b>		<b>28.90</b>	

最近三年及一期，公司期间费用分别为 830,615.87 万元、938,891.25 万元、988,251.53 万元和 260,317.51 万元，占营业总收入比例分别为 28.90%、23.19%、21.85%和 24.25%，发行人期间费用占营业总收入比例较为稳定。

#### 4、投资收益

最近三年，公司投资收益具体情况如下。

表：发行人投资收益构成情况表

单位：万元

项目	2022 年度	2021 年度	2020 年度
处置交易性金融资产取得的投资收益	9,798.66	1,227.70	2,122.71
交易性金融资产在持有期间的投资收益	4,663.21	-	-
处置长期股权投资取得的投资收益	-0.05	218.73	6,490.36
其他非流动金融资产在持有期间的投资收益	368.44	2,335.92	178.65
处置其他非流动金融资产取得的投资收益	-9.00	-	-
其他权益工具投资在持有期间的投资收益	700.16	-	1,002.43
权益法核算的长期股权投资收益	128,919.86	152,035.27	121,463.66
委托贷款的利息收入	-	-	184.50
处置可供出售金融资产取得的投资收益	-	-	23,400.25
债权投资持有期间的投资收益	26,790.69	13,661.97	-
票据贴现利息	-2,502.57	-2,217.11	-
处置债权投资的投资收益	407.81	71.50	-
处置衍生金融资产取得的投资收益	-1,136.94	-	-
处置金融工具取得的收益（交易性金融负债）	-2.04	-	-
其他	-10,064.36	186.03	12,393.03



合计	157,933.86	167,520.01	167,235.59
----	------------	------------	------------

## 5、政府补助

最近三年，公司收到的政府补助分别为 141,328.17 万元、80,166.45 万元和 70,899.88 万元。其中，计入其他收益和营业外收入的政府补助之和分别为 113,154.19 万元、22,013.47 万元和 5,492.04 万元。公司政府补助主要来自于江西省财政厅、人社厅等政府部门对公司各子公司及科研院所高新技术的补贴，公司从事的公路工程类主营业务获得政府补充具有可持续性，预计相关情况不会对公司盈利能力及本期债券偿付能力产生较大影响。

根据《江西省人民政府关于进一步加快交通运输事业发展意见》(赣府发【2013】10 号)，截至 2020 年，公司预计每年将收到不低于 10.00 亿元的高速公路建设财政补贴。2020-2022 年，公司共计收到财政补助 29.24 亿元。财政补助在各年度存在波动，主要原因在于：（1）依照省财政计划与江西省政府战略规划在年度之间调整；（2）上述财政补助需要公司向江西省财政部门报告申请，从申请到批复再到资金到位视情况可能存在一定的延迟。

表：发行人计入当期损益的政府补助构成情况表

单位：万元

项目	2022 年度	2021 年度	2020 年度
计入其他收益的政府补助：	2,284.77	1,018.26	51,837.53
高速公路运营补贴	-	217.51	50,000.00
稳岗补贴	737.27	88.82	1,025.70
科研经费补助	44.24	452.13	572.94
房租补贴	26.81	155.78	26.81
新冠相关补贴	14.13	74.56	198.83
其他	1,462.32	29.46	13.25
计入营业外收入的政府补助：	3,207.27	20,995.21	61,316.66
递延收益	65,407.84	58,152.98	28,173.98
合计	70,899.88	80,166.45	141,328.17

## （四）现金流量情况分析

表：现金流量情况

单位：万元

报告期	2023 年 1-3 月	2022 年度	2021 年度	2020 年度
经营活动现金流入小计	1,652,917.24	4,636,367.51	4,572,375.65	3,717,069.91
经营活动现金流出小计	1,886,612.68	4,161,519.47	4,060,255.81	2,460,367.39
<b>经营活动产生的现金流量净额</b>	<b>-233,695.44</b>	<b>474,848.04</b>	<b>512,119.83</b>	<b>1,256,702.52</b>
投资活动现金流入小计	44,307.92	2,010,224.49	253,778.09	564,512.01
投资活动现金流出小计	280,695.36	2,261,655.39	1,532,429.14	1,317,958.59
<b>投资活动产生的现金流量净额</b>	<b>-236,387.44</b>	<b>-251,430.90</b>	<b>-1,278,651.05</b>	<b>-753,446.58</b>
筹资活动现金流入小计	2,590,306.61	8,419,385.18	10,908,031.61	9,323,015.68
筹资活动现金流出小计	1,616,147.77	8,523,877.92	10,082,402.67	8,656,157.04
<b>筹资活动产生的现金流量净额</b>	<b>974,158.84</b>	<b>-104,492.74</b>	<b>825,628.94</b>	<b>666,858.64</b>
汇率变动对现金的影响	-201.62	1,641.27	1,474.09	-69.4
<b>现金及现金等价物净增加额</b>	<b>503,874.33</b>	<b>120,565.67</b>	<b>60,571.81</b>	<b>1,170,045.18</b>
期初现金及现金等价物余额	2,850,872.52	2,730,306.85	2,669,735.04	1,499,689.86
<b>期末现金及现金等价物余额</b>	<b>3,354,746.85</b>	<b>2,850,872.52</b>	<b>2,730,306.85</b>	<b>2,669,735.04</b>

### 1、经营性现金流量情况分析

近三年及一期，公司经营活动产生的现金流量净额为 1,256,702.52 万元、512,119.83 万元、474,848.04 万元和-233,695.44 万元。

### 2、投资性现金流量情况分析

近三年及一期，公司投资活动产生的现金流量净额分别为-753,446.58 万元、-1,278,651.05 万元、-251,430.90 万元和-236,387.44 万元。报告期内投资活动产生的现金流量净额均为负数，主要系投资支付的现金、购建固定资产、无形资产和其他长期资产支付的现金流出较大所致。

近三年及一期，发行人投资活动现金流出较大，主要投向为高速公路项目建设。高速公路建设的行业特点决定了发行人资本支出较大。随着未来高速公路项目建成通车，预计会逐步实现收益，回收周期不同项目有所差异。预计投资活动现金流出较大不会对发行人偿债能力造成重大不利影响。

### 3、筹资性现金流量情况分析

报告期内，公司筹资活动现金流量净额分别为 666,858.64 万元、825,628.94 万元、-104,492.74 万元和 974,158.84 万元。2022 年度公司筹资活动现金流量净额为负主要是偿还债务支付的现金数额较大所致。

### （五）偿债能力分析

表：公司最近三年及一期主要偿债能力指标一览表

项目	2023 年 3 月末 /1-3 月	2022 年末/度	2021 年末/度	2020 年末/度
资产负债率（%）	63.20	62.98	59.8	61.25
流动比率	0.75	0.71	0.92	0.84
速动比率	0.69	0.64	0.83	0.68
EBITDA（万元）	-	1,570,296.52	1,559,216.96	1,250,544.22
EBITDA 利息保障倍数	-	2.15	2.09	1.81

2020 年末、2021 年末、2022 年末和 2023 年 3 月末，公司资产负债率分别为 61.25%、59.80%、62.98%和 63.20%，在报告期内较为稳定。

最近三年，公司 EBITDA 利息保障倍数为 1.81、2.09 和 2.15。公司 EBITDA 利息保障倍数处于较高水平，说明公司各期营运收入能较好地覆盖其各期债务利息支付，公司具有按时清偿债务能力。最近三年及一期，公司流动比率分别为 0.84、0.92、0.71 和 0.75，速动比率分别为 0.68、0.83、0.64 和 0.69，呈现上升趋势。

## 八、发行人最近一年有息债务情况

### （一）有息债务的结构

截至 2022 年 12 月 31 日，公司的有息债务结构如下：

表：发行人有息负债构成情况表

单位：万元、%

项目	金额	比例
短期借款	2,195,064.03	10.58
一年内到期的非流动负债	2,842,745.74	13.70
其他流动负债	1,308,311.77	6.31
应付票据	354,484.01	1.71
应付短期融资款	127,322.30	0.61

项目	金额	比例
拆入资金	235,669.56	1.14
卖出回购金融资产款	200,045.44	0.96
<b>短期有息负债合计</b>	<b>7,263,642.84</b>	<b>35.02</b>
长期借款	8,413,524.02	40.56
应付债券	2,976,493.44	14.35
长期应付款（有息部分）	2,089,722.62	10.07
<b>长期有息负债合计</b>	<b>13,479,740.08</b>	<b>64.98</b>
<b>有息负债合计</b>	<b>20,743,382.92</b>	<b>100.00</b>

## （二）有息负债的期限担保结构

截至 2022 年 12 月 31 日，公司有息负债的期限担保结构如下：

单位：万元、%

项目	1 年以内 (含 1 年)		1-2 年 (含 2 年)		2-3 年 (含 3 年)		3 年以上		合计	
	金额	占比	金额	占比	金额	占比	金额	占比	金额	占比
银行贷款	3,045,580.89	41.93	421,369.12	16.40	393,750.00	27.25	7,598,404.90	80.27	11,459,104.91	55.24
其中担保贷款	582,502.45	8.02	32,650.00	1.27	10,650.00	0.74	7,527,887.74	79.53	8,153,690.19	39.31
债券融资	3,027,686.34	41.68	2,056,493.44	80.05	960,000.00	66.44	1,020,000.00	10.78	7,064,179.77	34.06
其中担保债券	-	-	-	-	-	-	-	-	-	-
信托融资	-	-	-	-	-	-	-	-	-	-
其中担保信托	-	-	-	-	-	-	-	-	-	-
其他融资	1,190,375.61	16.39	91,111.90	3.55	91,111.90	6.31	847,498.81	8.95	2,220,098.23	10.70
其中担保融资	600,293.14	8.26	91,111.90	3.55	91,111.90	6.31	847,498.81	8.95	1,630,015.76	7.86
<b>合计</b>	<b>7,263,642.84</b>	<b>100.00</b>	<b>2,568,974.46</b>	<b>100.00</b>	<b>1,444,861.90</b>	<b>100.00</b>	<b>9,465,903.71</b>	<b>100.00</b>	<b>20,743,382.92</b>	<b>100.00</b>

## （三）发行人已发行尚未兑付的债券情况

发行人已发行尚未兑付的债券明细情况详见本募集说明书摘要第五节“发行人信用状况”之“二、发行人其他信用情况”。

## 九、关联方及关联交易

《企业会计准则》中的关联方披露准则规定：一方控制、共同控制另一方或对另一方施加重大影响，以及两方或两方以上同受一方控制、共同控制或重大影响的，构

成关联方。发行人的关联方主要包括：发行人的控股股东、下属全资子公司和控股子公司、合营以及联营公司等。

### （一）存在控制关系的关联方情况

#### 1、控股股东及实际控制人

江西省交通运输厅为公司实际控制人。

#### 2、纳入合并报表的子公司

公司纳入合并报表的子公司情况请参见“第四节 发行人基本情况”之“四、发行人重要权益投资情况”之“（一）主要子公司情况”。

### （二）不存在控制关系的关联方情况

#### 1、公司合营、联营企业及其控制的企业

公司合营、联营企业及其控制的企业情况请参见“第四节 发行人基本情况”之“四、发行人重要权益投资情况”之“（二）参股公司情况”。

#### 2、公司董事和高级管理人员

公司董事和高级管理人员基本情况请参见“第四节 发行人基本情况”之“六、发行人的董监高情况”。

#### 3、公司的其他关联方

表：发行人其他关联方情况

其他关联方名称	其他关联方与本公司关系
中国石化销售有限公司江西石油分公司	子公司股东
中国电建集团江西省电力建设有限公司	孙公司股东
江西大厦股份有限公司	本公司的参股企业
赣州高速公路有限责任公司	子公司股东

### （三）关联交易情况

发行人的关联交易采用市场定价原则。公司与下属子公司的关联交易均因资金集中管理以委托贷款的形式体现。

#### 1、2022 年度购销商品、提供和接受劳务的关联交易

单位：万元、%

关联方名称	关联交易类型	关联交易内容	本期发生额		
			金额	占同类销售的比例 (%)	定价政策及决策程序
江西省交通运输厅	其他收入	科研服务费	58.60	0.56	协议定价
江西九江长江公路大桥有限公司	其他收入	咨询服务	12.27	0.12	协议定价
江西省瑞寻高速公路有限责任公司	其他收入	咨询服务	11.79	0.12	协议定价
江西省交通运输厅	提供劳务	高新收入	13.21	0.01	协议定价
江西九江长江公路大桥有限公司	提供劳务	工程施工	58.01	0.01	协议定价
中国石化销售有限公司江西石油分公司	商品采购	成品油采购	516,842.48	98.67	协议定价
中节能晶和科技有限公司	购买商品	采购材料	139.95	0.03	协议定价
江西省通源地产集团有限公司	购买商品	房产	5,508.38	2.04	市场价
江西省通源地产集团有限公司	资金拆借	利息收入	16,045.36	25.95	协议定价
江西大厦股份有限公司	资金拆借	利息收入	518.58	0.84	协议定价
江西银行股份有限公司	存款	利息收入	3,570.51	12.50	协议定价
江西银行股份有限公司	贷款	利息支出	2,385.46	0.32	协议定价
广发银行股份有限公司	存款	利息收入	2,893.42	4.68	协议定价
广发银行股份有限公司	贷款	利息支出	3,149.64	0.44	协议定价
合计			554,736.53		

## 2、2022 年度关联租赁情况

单位：万元、%

出租方名称	承租方名称	租赁资产情况	租赁费用	租赁起始日	租赁终止日	租赁收益	租赁收益确定依据
江西畅行高速服务区开发经营有限公司	中国石化销售有限公司江西石油分公司	加油站	-	2022/8/1	2029/12/31、2028/1/31	2,006.88	合同
江西省高速资产经营有限责任公司	江西中交信通网络科技有限公司	通信管道	-	2019/1/10	2039/1/9、2029/6/30	50.46	合同
江西省高速资产经营有限责任公司	江西中交信通网络科技有限公司	居间服务费	-	2019/12/1	2029/11/30	11.94	合同
江西省高速资产经营有限责任公司	江西中交信通网络科技有限公司	居间服务费	-	2019/4/10	2029/4/9	7.27	合同
江西省高速资产经营有限责任公司	江西中交信通网络科技有限公司	居间服务费	-	2019/11/1	2029/10/31	4.88	合同
江西省高速资产经营有限责任公司	江西中交信通网络科技有限公司	居间服务费	-	2019/6/1	2029/5/31	4.43	合同
江西省高速资产经营有限责任公司	江西中交信通网络科技有限公司	通信设备安装	-	2022/12/1	2042/11-31	0.33	合同

出租方名称	承租方名称	租赁资产情况	租赁费用	租赁起始日	租赁终止日	租赁收益	租赁收益确定依据
江西省高速资产经营有限责任公司	江西中交信通网络科技有限公司	安远南收费所场地	-	2022/9/1	2042/8/31	0.18	合同
江西省高速资产经营有限责任公司	江西中交信通网络科技有限公司	赣州西收费所场地	-	2020/1/1	2039/12/31	0.71	合同
江西昌泰天福茶业有限公司	江西赣粤实业发展有限公司	加油站及配套设施	664.19	2021/10/2	2031/10/1	-	合同

### 3、2022 年度关联方担保情况

单位：亿元

担保方	被担保方	担保金额	担保起始日	担保到期日	担保是否已经履行完毕
江西省交通运输厅	江西省交通投资集团有限责任公司	0.25	2009.9.18	2024.9.17	否
江西省交通运输厅	江西省交通投资集团有限责任公司	3.26	2011.6.15	2031.6.14	否
江西省交通运输厅	江西省交通投资集团有限责任公司	9.21	2009.12.10	2032.12.9	否
江西省交通运输厅	江西省交通投资集团有限责任公司	28.80	2008.1.28	2028.1.27	否
江西省交通运输厅	江西省交通投资集团有限责任公司	3.50	2012.4.5	2028.4.1	否
江西省交通运输厅	江西省交通投资集团有限责任公司	23.91	2006.6.22	2026.6.21	否
江西省交通运输厅	江西省交通投资集团有限责任公司	4.50	2004.9.25	2024.9.24	否
江西省交通运输厅	江西省交通投资集团有限责任公司	3.90	2007.11.20	2027.11.19	否
江西省交通运输厅	江西省交通投资集团有限责任公司	1.00	2003.11.27	2024.11.26	否
江西省交通运输厅	江西省交通投资集团有限责任公司	35.50	2010.11.15	2034.11.14	否
江西省交通运输厅	江西省交通投资集团有限责任公司	18.60	2008.6.23	2028.6.22	否
江西省高速集团宁安高速公路有限责任公司	江西省交通投资集团有限责任公司	0.01	2021.3.31	2024.3.30	否
江西省高速集团宁安高速公路有限责任公司	江西省交通投资集团有限责任公司	1.90	2022.1.26	2023.2.25	否
江西省高速集团宁安高速公路有限责任公司	江西省交通投资集团有限责任公司	1.62	2022.8.11	2025.8.10	否
江西省高速集团宁安高速公路有限责任公司	江西省交通投资集团有限责任公司	7.00	2022.9.26	2023.3.25	否
江西省高速集团宁安高速公路有限责任公司	江西省交通投资集团有限责任公司	3.00	2022.9.26	2023.3.25	否
江西省交通工程集团有限公司	江西省通源地产集团有限公司	4.90	2022.1.15	2025.1.15	否
江西省交通工程集团有限公司、江西省交通工程集团投资有限公司	江西省海威房地产开发有限公司	2.40	2017/9/25	2022/9/25	否

担保方	被担保方	担保金额	担保起始日	担保到期日	担保是否已经履行完毕
江西省交通工程集团有限公司	江西省港航建设投资集团有限公司	19.86	2019.7.20	2024.6.30	否
江西省交通工程集团有限公司	江西通晨交投市政工程有限公司	0.97	2019.11.29	2029.11.29	否

#### 4、关联方资金拆借情况

单位：万元

关联方	拆入/拆出	金额	起始日	到期日
江西省通源地产开发有限责任公司	拆出	10,800.00	2020.12	2023.2
江西省通源地产开发有限责任公司	拆出	70,000.00	2021.5	2023.5
江西省通源地产开发有限责任公司	拆出	71,615.00	2021.4	2023.7

#### 5、其他关联交易

2022 年 3 月 11 日，发行人一级子公司江西省交通工程集团有限公司与江西省通源房地产集团有限公司签订债权债务重组协议。

双方协议约定如下：（1）通源地产以新建城 C 地块万达广场 6#办公楼（面积 47533.87 平方米，229 套）整体作价 1.9014 亿元抵债给交工集团。以完成竣工验收备案并交付作为本次以物抵债约定的生效条件；（2）以预分红 1.05 亿元抵偿相应金额的债务；（3）对于借款合同项下剩余的债务 1.6256 亿元，借款期限延长至 2022 年 6 月 30 日。

#### 6、2022 年度关联方应收项目

单位：万元

项目名称	关联方	2022 年末	
		账面余额	坏账准备
应收账款	中国石化销售股份有限公司	123.37	8.44
应收账款	江西省交通运输厅	10.00	0.50
应收账款	江西省寻全高速公路有限责任公司	399.00	160.59
应收账款	中国石化销售股份有限公司江西石油分公司	946.29	47.31
应收账款	江西省通源地产集团有限公司	859.18	171.84
其他应收款	井冈山市翠峰酒店有限责任公司	80.00	40.00
其他应收款	江西省瑞寻高速公路有限责任公司	520.00	501.00



项目名称	关联方	2022 年末	
		账面余额	坏账准备
其他应收款	江西省通源地产集团有限公司	10.71	1.06
其他应收款	江西中交信通网络科技有限公司	30.04	3.53
其他应收款	江西昌泰天福茶业有限公司	34.73	12.27
其他应收款	江西省寻全高速公路有限责任公司	12,570.00	12,570.00
其他应收款	江西省交通运输厅	15,711.02	15,711.02
其他应收款	中国石化销售股份有限公司江西石油分公司	18.38	0.92
其他应收款	江西交工仁居科技有限公司	584.59	20.08
其他应收款	赣州金高房地产开发有限公司	8,701.63	870.16
其他应收款	赣州高美房地产开发有限公司	27,061.95	2,706.20
其他应收款	南昌县鸿慈房地产开发有限公司	9,122.91	1,219.96
其他应收款	南昌彰美房地产开发有限公司	22,582.61	2,258.26
其他应收款	江西畅发文化体育发展有限公司	8.48	0.42
货币资金	江西银行股份有限公司	142,805.39	-
货币资金	广发银行股份有限公司	36,682.74	-
预付款项	中国石化销售股份有限公司	740.49	-
预付款项	中国石化销售有限公司江西石油分公司	511.02	-
债权投资	江西省通源地产集团有限公司	83,692.21	5,142.20
债权投资	上饶市建投新材料有限公司	8,228.59	82.29
债权投资	江西大厦股份有限公司	5,918.58	400.00
应收票据	中国电建集团江西省电力建设有限公司	171.23	8.56
其他非流动资产	江西省通源地产集团有限公司	24,521.93	-
其他流动资产	江西省通源地产集团有限公司	22,832.15	1,113.35
一年内到期的非流动资产	江西省通源地产集团有限公司	51,852.61	4,934.80
<b>合计</b>		<b>477,331.83</b>	<b>47,984.80</b>

## 7、2022 年度关联方应付项目

单位：万元

项目名称	关联方	2022 年末
预收款项	江西省瑞寻高速公路有限责任公司	18.00
应付账款	中节能晶和科技有限公司	158.14

项目名称	关联方	2022 年末
应付账款	中国电建集团江西省电力建设有限公司	3,516.20
应付账款	中国石化销售股份有限公司江西石油分公司	38.81
应付账款	江西省通源地产集团有限公司	-
应付账款	江西银行股份有限公司	-
应付账款	江西交工仁居科技有限公司	2,704.85
其他应付款	江西大厦股份有限公司	400.00
其他应付款	江西省通源地产集团有限公司	1,940.64
其他应付款	定南县顺达交通开发有限公司	-
其他应付款	江西交工仁居科技有限公司	88.71
其他应付款	中国电建集团江西省电力建设有限公司	-
其他应付款	江西省高速公路工程有限公司	-
其他应付款	江西银行股份有限公司	46.63
其他应付款	江西昌泰天福茶业有限公司	-
其他应付款	江西省交通运输厅	55,239.27
其他应付款	赣州高速公路有限责任公司	20,405.23
其他应付款	江西畅发文化体育发展有限公司	5.14
其他应付款	中国石化销售股份有限公司江西石油分公司	543.17
其他应付款	南昌联高置业有限公司	-
其他应付款	江西森林公路开发有限公司	-
其他应付款	赣州金高房地产开发有限公司	-
其他应付款	赣州金通房地产开发有限公司	17,926.00
其他应付款	江西省交投人才科技有限责任公司	41.55
长期应付款	江西省交通运输厅	-
<b>合计</b>		<b>103,072.35</b>

## 8、2022 年度关联方合同负债

单位：万元

关联方	2022 年末
赣州高速公路有限责任公司	1.20
江西省交通运输厅	255.84
<b>合计</b>	<b>257.04</b>

发行人关联交易事项严格按照《江西省高速公路投资集团有限责任公司关联交易管理办法》等相关规定执行，发行人与关联方之间的关联交易应签订书面协议，由关联双方法定代表人或其授权代表签署并加盖公章后生效。发行人为关联方提供担保的，不论数额大小，均应当由总经理办公会审议通过后提交董事会审议。发行人与关联方的关联交易，根据三重一大原则，必须向总经理办公会报告，如有必要的由董事会审议通过。

发行人关联交易的定价主要遵循市场价格的原则；如果没有市场价格，按照成本加成定价；如果既没有市场价格，也不适合采用成本加成价的，参照评估机构的评估价值，由交易双方协商定价。交易双方根据关联交易事项的具体情况确定定价方法，并在相关的关联交易协议中予以明确。

## 十、重大或有事项或承诺事项

### （一）发行人对外担保事项

截至 2022 年末，发行人无对外担保事项。

### （二）发行人未决诉讼及仲裁事项

截至 2022 年末，发行人无重大未决诉讼及仲裁事项。

### （三）资产负债表日后事项

截至 2022 年资产负债表批准报出日，发行人无资产负债表日后事项。

### （四）承诺事项

截至 2022 年末，发行人无重大承诺事项。

### （五）其他需要说明的重大事项

截至 2022 年末，发行人无需要说明的其他重大事项。

## 十一、受限资产情况

截至 2022 年末，公司所有权和使用权受到限制的资产情况如下：

**表：发行人受限资产明细表**

**单位：万元**

项目	期末账面价值	受限原因
货币资金	42,951.92	银行存款冻结及各类保证金等
交易性金融资产	254,395.77	正回购借款担保、转融通借款担保、期货结算备付金担保、债券借贷等
其他债权投资	89,328.32	正回购借款担保、转融通借款担保、期货结算备付金担保
存出保证金	14,456.24	转融通业务担保品
应收账款	86,336.49	PPP 项目公司收款权质押、应收款项保理质押
合计	487,468.74	-

表：发行人截至 2022 年末高速公路质押贷款情况统计表

单位：亿元

编号	高速公路路段、公司	抵、质押物	抵、质押权银行	主合同金额	期限（年）	到期年份	备注
1	景鹰	景鹰收费权	银团	17.8	16	2037	质押收费权的 100%
2	德昌	德昌收费权	银团	39.07	19	2040	质押收费权的 100%
3	德昌	德昌收费权	农行	7	13	2034	德昌收费权第二顺位
4	景鹰	梨温收费权	邮储银行	14	17	2037	质押收费权的 5%
5		梨温收费权	中行	8	12	2032	质押收费权的 6%
6	祁浮	祁浮收费权	农行	4.6	17	2027	质押收费权的 100%
7	九绕	梨温收费权	银团	20	25	2038	质押收费权的 10%
8		九绕收费权	银团				质押收费权的 100%
9	都九一期	都九一期收费权	农行	8	20	2035	质押收费权的 100%
10	都九二期	都九二期收费权	银团	26.2	23	2039	质押收费权的 100%
11	上万	上万收费权	银团	28.5	23	2038	质押收费权的 100%
12	船广	船广收费权	银团	12.6	23	2038	质押收费权的 100%
13	吉莲	吉莲收费权	银团	39	23	2033	质押收费权的 100%
14	乐温	乐温收费权	国开行	24.6	21	2024	质押收费权的 100%
15	景婺黄	景婺黄收费权	银团	38.9	20	2024	质押收费权的 100%
16	武吉	武吉收费权	银团	80	20	2026	质押收费权的 100%

编号	高速公路路段、公司	抵、质押物	抵、质押权银行	主合同金额	期限（年）	到期年份	备注
17	瑞赣	瑞赣收费权	国开行	10.5	20	2027	质押收费权的 57%
18			招行	12	15	2036	质押收费权的 30%
19	鹰瑞	鹰瑞收费权	银团	76	20	2028	质押收费权的 100%
20		泰赣收费权	农行	8	15	2028	质押收费权 10%
21	永武	永武收费权	银团	30.6	23	2032	质押收费权的 100%
22	赣崇	赣崇收费权	银团	47.6	24	2034	质押收费权的 100%
23		泰赣收费权					质押收费权的 20%
24	石吉	石吉收费权	银团	58	20	2028	质押收费权的 100%
25	隘瑞	隘瑞收费权	中信	5.1	20	2031	质押收费权的 58%
26			招行	3.76	15	2024	质押收费权的 42%
27	抚吉	抚吉收费权	银团	59	23	2036	质押收费权的 100%
28	昌宁	昌宁收费权	银团	98	20	2034	质押收费权的 100%
29	昌栗	昌栗收费权	银团	68	20	2034	质押收费权的 100%
30	宁安	宁安收费权	银团	71	23	2038	质押收费权的 100%
31	安定	安定收费权	银团	26	23	2038	质押收费权的 100%
32	定南联络线	定南联络线收费权	银团	17	23	2038	质押收费权的 100%
33	昌宁连接线	昌宁连接线收费权	口行	5	9	2024	质押收费权的 56%
34	修平	修平收费权	银团	12.3	23	2038	质押收费权的 100%
35	铜万	铜万收费权	银团	18	23	2038	质押收费权的 100%
36	东昌	东昌收费权	银团	29	23	2039	质押收费权的 100%
37	广吉	广吉收费权	银团	77	23	2039	质押收费权的 100%
38	铜万宜丰联络线	铜万宜丰联络线收费权	国开行	17	23	2041	质押收费权的 100%
39	抚州东外环	抚州东外环收费权	工行、农行	15	22	2040	质押收费权的 100%
40	金抚	金抚收费权	工行	14.9	22	2041	质押收费权的 100%

编号	高速公路路段、公司	抵、质押物	抵、质押权银行	主合同金额	期限（年）	到期年份	备注
41	昌金	昌金收费权	中行	50	14	2033	质押收费权的 100%
42	萍洪	萍洪收费权	国开行	20	15	2034	质押收费权的 100%
43	泰赣	泰赣收费权	招行	30	12	2031	质押收费权的 30%
44	昌九	昌九收费权	农行	12	15	2037	质押收费权 15%
45	昌九	昌九收费权	民生	8	15	2037	质押收费权的 30%
合计				<b>1,267.03</b>			

截至 2022 年末，公司不存在较大金额的抵押、质押、被查封、冻结、必须具备一定条件才能变现、无法变现、无法用于抵偿债务的情况和其他权利受限制的情况和安排，也不存在其他具有可对抗第三人的优先偿付负债情况。

## 第五节 发行人信用状况

### 一、发行人及本期债券的信用评级情况

本期债券无信用评级。

经联合资信评估股份有限公司综合评定，发行人主体信用等级 AAA，评级展望稳定，该标识代表的涵义为偿还债务的能力极强，基本不受不利经济环境的影响，违约概率极低。

发行人报告期内主体评级均为 AAA，未发生变动。

### 二、发行人其他信用情况

#### （一）发行人获得主要贷款银行的授信情况及使用情况

本公司在各大银行等金融机构的资信情况良好，与国内主要商业银行一直保持长期合作伙伴关系，获得较高的授信额度，间接债务融资能力强。截至 2022 年末，发行人取得银行授信总额度为 4,948.56 亿元，其中已使用授信额度为 1,540.94 亿元，未使用授信余额为 3,407.62 亿元，具体情况如下：

表：截至 2022 年末发行人授信情况

单位：万元

银行名称	综合授信额度	已使用情况	剩余额度
工商银行	3,407,813.96	1,591,323.13	1,816,490.83
建设银行	2,880,000.00	851,706.66	2,028,293.34
农业银行	3,468,711.00	1,079,000.00	2,389,711.00
招商银行	3,385,800.00	1,126,666.00	2,259,134.00
中信银行	2,975,000.00	131,835.75	2,843,164.25
光大银行	400,000.00	39,800.00	360,200.00
民生银行	1,489,000.00	574,000.00	915,000.00
中国银行	4,300,000.00	1,551,821.45	2,748,178.55
交通银行	560,480.00	143,517.00	416,963.00
兴业银行	1,576,300.00	248,605.00	1,327,695.00
江西银行	495,000.00	382,556.82	112,443.18
北京银行	881,000.00	177,570.00	703,430.00

银行名称	综合授信额度	已使用情况	剩余额度
浦发银行	1,297,000.00	308,100.00	988,900.00
进出口银行	1,786,500.00	531,110.02	1,255,389.98
国家开发银行	13,246,100.00	5,790,130.00	7,455,970.00
平安银行	1,630,000.00	136,000.00	1,494,000.00
渤海银行	651,000.00	25,000.00	626,000.00
广发银行	1,500,000.00	152,700.00	1,347,300.00
九江银行	175,900.00	53,000.00	122,900.00
浙商银行	530,000.00	-	530,000.00
邮储银行	2,300,000.00	395,000.00	1,905,000.00
华夏银行	550,000.00	120,000.00	430,000.00
<b>合计</b>	<b>49,485,604.96</b>	<b>15,409,441.83</b>	<b>34,076,163.13</b>

## （二）发行人及其主要子公司报告期内债务违约记录及有关情况

报告期内，发行人及其主要子公司不存在债务违约记录。

## （三）发行人及主要子公司境内外债券发行、偿还及尚未发行额度情况

1、报告期内，发行人及子公司累计发行境内外债券 1,299.00 亿元，累计偿还债券 1,345.50 亿元。

2、截至本募集说明书摘要签署日，发行人及子公司已发行尚未兑付的债券余额为 732.00 亿元，明细如下：

表：发行人及子公司已发行尚未兑付的债券情况

单位：年、亿元、%

序号	证券简称	发行主体	发行日期	回售日期	到期日期	债券期限	发行规模	票面利率	余额
1	23 赣交 K4	江西交投	2023-09-12	-	2028-09-14	5.00	15.00	3.20	15.00
2	23 赣交 K3	江西交投	2023-09-12	-	2026-09-14	3.00	5.00	2.90	5.00
3	23 赣交 K2	江西交投	2023-06-19	-	2028-06-21	5.00	20.00	3.09	20.00
4	23 赣交 K1	江西交投	2023-03-22	-	2026-03-23	3.00	15.00	3.07	15.00
5	22 赣交 03	江西交投	2022-08-03	-	2025-08-05	3.00	18.00	2.61	18.00
6	22 赣交 02	江西交投	2022-06-09	-	2032-06-13	10.00	8.00	3.69	8.00
7	22 赣交 01	江西交投	2022-06-09	2027-06-13	2032-06-13	5+5	4.00	3.10	4.00
8	21 赣交 Y5	江西交投	2021-11-09	2026-11-11	2026-11-11	5+N	12.00	3.74	12.00
9	21 赣交 Y4	江西交投	2021-11-09	2024-11-11	2024-11-11	3+N	6.00	3.33	6.00



序号	证券简称	发行主体	发行日期	回售日期	到期日期	债券期限	发行规模	票面利率	余额
10	21 赣交 Y3	江西交投	2021-08-09	2026-08-11	2026-08-11	5+N	20.00	3.63	20.00
11	21 赣交 Y2	江西交投	2021-07-23	2026-07-27	2026-07-27	5+N	20.00	3.65	20.00
12	21 赣交 V1	江西交投	2021-06-24	-	2024-06-25	3.00	5.00	3.42	5.00
13	21 赣交 03	江西交投	2021-06-23	-	2026-06-25	5.00	15.00	3.75	15.00
14	21 赣交 02	江西交投	2021-04-15	-	2026-04-19	5.00	15.00	3.76	15.00
15	21 赣交 01	江西交投	2021-01-22	-	2026-01-26	5.00	20.00	3.90	20.00
16	20 赣速 03	江西交投	2020-12-08	-	2025-12-11	5.00	15.00	4.05	15.00
17	20 赣速 02	江西交投	2020-09-25	-	2025-09-29	5.00	18.00	4.07	18.00
18	20 高速 01	江西交投	2020-09-23	-	2025-09-25	5.00	20.00	4.08	20.00
19	14 赣粤 02	赣粤高速	2014-08-11	-	2024-08-11	10.00	23.00	6.09	23.00
公司债券小计		-	-	-	-	-	<b>274.00</b>	-	<b>274.00</b>
20	23 江西交投 MTN005	江西交投	2023-07-24	-	2028-07-26	5.00	15.00	3.13	15.00
21	23 江西交投 MTN004	江西交投	2023-07-21	-	2026-07-25	3.00	20.00	2.74	20.00
22	23 江西交投 MTN003	江西交投	2023-06-14	-	2028-06-16	5.00	15.00	3.05	15.00
23	23 江西交投 MTN002	江西交投	2023-04-23	2026-04-25	2026-04-25	3+N	20.00	3.38	20.00
24	23 江西交投 MTN001	江西交投	2023-03-08	-	2026-03-10	3.00	15.00	3.09	15.00
25	21 江西交投 MTN008	江西交投	2021-11-17	2024-11-19	2024-11-19	3+N	20.00	3.33	20.00
26	21 江西交投 MTN006(乡村振兴)	江西交投	2021-08-25	2026-08-27	2026-08-27	5+N	5.00	3.70	5.00
27	21 江西交投 MTN007(革命老区)	江西交投	2021-08-25	2024-08-26	2024-08-26	3+N	10.00	3.34	10.00
28	21 江西交投 MTN005	江西交投	2021-07-19	2024-07-21	2024-07-21	3+N	20.00	3.45	20.00
29	21 江西交投 MTN004	江西交投	2021-06-16	2024-06-18	2024-06-18	3+N	20.00	3.81	20.00
30	21 江西交投 MTN003	江西交投	2021-06-08	2024-06-10	2024-06-10	3+N	20.00	3.75	20.00
31	21 江西交投 MTN002	江西交投	2021-03-19	-	2024-03-23	3.00	15.00	3.67	15.00
32	21 江西交投 MTN001	江西交投	2021-03-10	-	2024-03-12	3.00	20.00	3.70	20.00
33	20 赣高速 MTN004	江西交投	2020-12-14	-	2023-12-16	3.00	15.00	3.75	15.00
34	20 赣高速 MTN002	江西交投	2020-04-17	-	2025-04-21	5.00	20.00	3.00	20.00
35	19 赣高速 MTN002	江西交投	2019-08-22	-	2024-08-26	5.00	25.00	3.83	25.00
36	19 赣高速 MTN001	江西交投	2019-06-14	-	2024-06-18	5.00	25.00	4.03	25.00
37	14 赣高速 MTN002(10年期)	江西交投	2014-05-06	-	2024-05-08	7+3	15.00	5.60	15.00
38	22 赣粤 MTN001	赣粤高速	2022-08-18	-	2025-08-22	3.00	5.00	2.58	5.00
39	21 赣粤 MTN002(乡村振兴)	赣粤高速	2021-07-23	-	2024-07-27	3.00	7.00	3.05	7.00

序号	证券简称	发行主体	发行日期	回售日期	到期日期	债券期限	发行规模	票面利率	余额
40	21 赣粤 MTN001(乡村振兴)	赣粤高速	2021-05-20	-	2024-05-24	3.00	5.00	3.38	5.00
41	23 江西交投 SCP006	江西交投	2023-08-14	-	2024-05-11	0.74	20.00	2.13	20.00
42	23 江西交投 SCP005	江西交投	2023-06-09	-	2024-03-08	0.74	15.00	2.13	15.00
43	23 江西交投 SCP004	江西交投	2023-04-19	-	2024-01-15	0.74	20.00	2.39	20.00
44	23 江西交投 SCP003	江西交投	2023-03-29	-	2023-12-25	0.74	12.00	2.24	12.00
45	23 江西交投 SCP002	江西交投	2023-02-10	-	2023-11-10	0.74	22.00	2.31	22.00
46	23 赣粤 SCP004	赣粤高速	2023-08-14	-	2023-11-13	0.25	7.00	1.81	7.00
47	23 赣粤 SCP005	赣粤高速	2023-09-18	-	2024-03-17	0.49	15.00	2.24	15.00
债务融资工具小计		-	-	-	-	-	<b>443.00</b>	-	<b>443.00</b>
48	23 赣交债 01/23 赣交 02	江西交投	2023-04-20	-	2028-04-24	5.00	15.00	3.20	15.00
企业债券小计							<b>15.00</b>	-	<b>15.00</b>
合计		-	-	-	-	-	<b>732.00</b>	-	<b>732.00</b>

## 3、截至报告期末，发行人及其子公司已发行未到期的境内外永续类负债的情况如下：

发行主体	证券名称	发行日期	到期日	发行期限	票面利率 (%)	当前余额 (亿)	利率调整机制
江西省交通投资集团有限责任公司	21 江西交投 MTN008	2021-11-17	2024-11-19	3+N	3.33	20	<p>本期中期票据/公司债前 3 个计息年度的票面利率将通过集中簿记建档，集中配售方式确定，在前 3 个计息年度内保持不变。自第 4 个计息年度起，每 3 年重置一次票面利率；前 3 个计息年度的票面利率为初始基准利率加上初始利差，其中初始基准利率为簿记建档日前 5 个工作日中国债券信息网(<a href="http://www.chinabond.com.cn">www.chinabond.com.cn</a>)公布的中债银行间固定利率国债收益率曲线中，待偿期为 3 年的国债收益率算术平均值(四舍五入计算到 0.01%)，初始利差为票面利率与初始基准利率之间的差值；如果发行人不行使赎回权，则从第 4 个计息年度开始票面利率调整为当期基准利率加上初始利差再加上 300 个基点，在第 4 个计息年度至第 6 个计息年度内保持不变。当期基准利率为票面利率重置日前 5 个工作日中国债券信息网(<a href="http://www.chinabond.com.cn">www.chinabond.com.cn</a>)公布的中债银行间固定利率国债收益率曲线中，待偿期为 3 年的国债收益率算术平均值(四舍五入计算到 0.01%)。此后每 3 年重置票面利率以当期基准利率加上初始利差再加上 300 个基点确定。</p> <p>本期公司债前 5 个计息年度的票面利率将通过集中簿记建档，集中配售方式确定，在前 5 个计息年度内保持不变。如果发行人不行使赎回权，则从第 6 个计息年度开始，每 5 年票面利率调整为当期基准利率加上初始利差再加上 300 个基点，在之后的 5 个计息年度内保持不变。票面利率公式为：当期票面利率=当期基准利率+初始利差+300 个 BPs。</p>
	21 赣交 Y4	2021-11-9	2024-11-11	3+N	3.33	6	
	21 赣交 Y5	2021-11-9	2026-11-11	5+N	3.74	12	

发行主体	证券名称	发行日期	到期日	发行期限	票面利率 (%)	当前余额 (亿)	利率调整机制
	21 江西交投 MTN007(革命老区)	2021-08-25	2024-08-26	3+N	3.34	10	本期中期票据前 3 个计息年度的票面利率将通过集中簿记建档，集中配售方式确定，在前 3 个计息年度内保持不变。自第 4 个计息年度起，每 3 年重置一次票面利率；前 3 个计息年度的票面利率为初始基准利率加上初始利差，其中初始基准利率为簿记建档日前 5 个工作日中国债券信息网(www.chinabond.com.cn)公布的中债银行间固定利率国债收益率曲线中，待偿期为 3 年的国债收益率算术平均值(四舍五入计算到 0.01%)，初始利差为票面利率与初始基准利率之间的差值；如果发行人不行使赎回权，则从第 4 个计息年度开始票面利率调整为当期基准利率加上初始利差再加上 300 个基点，在第 4 个计息年度至第 6 个计息年度内保持不变。当期基准利率为票面利率重置日前 5 个工作日中国债券信息网(www.chinabond.com.cn)公布的中债银行间固定利率国债收益率曲线中，待偿期为 3 年的国债收益率算术平均值(四舍五入计算到 0.01%)。此后每 3 年重置票面利率以当期基准利率加上初始利差再加上 300 个基点确定。
	21 江西交投 MTN006(乡村振兴)	2021-08-25	2026-08-27	5+N	3.70	5	本期中期票据/公司债前 5 个计息年度的票面利率将通过集中簿记建档，集中配售方式确定，在前 5 个计息年度内保持不变。如果发行人不行使赎回权，则从第 6 个计息年度开始，每 5 年票面利率调整为当期基准利率加上初始利差再加上 300 个基点，在之后的 5 个计息年度内保持不变。票面利率公式为：当期票面利率=当期基准利率+初始利差+300 个 BPs。
	21 赣交 Y3	2021-08-09	2026-08-11	5+N	3.63	20	
	21 赣交 Y2	2021-07-23	2026-07-27	5+N	3.65	20	
	21 江西交投 MTN005	2021-07-19	2024-07-21	3+N	3.45	20	本期中期票据前 3 个计息年度的票面利率将通过集中簿记建档，集中配售方式确定，在前 3 个计息年度内保持不变。自第 4 个计息年度起，每 3 年重置一次票面利率；前 3 个计息年度的票面利率为初始基准利率加上初始利差，其中初始基准利率为簿记建档日前 5 个工作日中国债券信息网(www.chinabond.com.cn)公布的中债银行间固定利率国债收益率曲线中，待偿期为 3 年的国债收益率算术平均值(四舍五入计算到 0.01%)，初始利差为票面利率与初始基准利率之间的差值；如果发行人不行使赎回权，则从第 4 个计息年度开始票面利率调整为当期基准利率加上初始利差再加上 300 个基点，在第 4 个计息年度至第 6 个计息年度内保持不变。当期基准利率为票面利率重置日前 5 个工作日中国债券信息网(www.chinabond.com.cn)公布的中债银行间固定利率国债收益率曲线中，待偿期为 3 年的国债收益率算术平均值(四舍五入计算到 0.01%)。此后每 3 年重置票面利率以当期基准利率加上初始利差再加上 300 个基点确定。
	21 江西交投 MTN004	2021-06-16	2024-06-18	3+N	3.81	20	
	21 江西交投 MTN003	2021-06-08	2024-06-10	3+N	3.75	20	
合计						153	

#### 4、发行人已注册尚未发行的债券情况

截至本募集说明书摘要签署之日，发行人存在已注册尚未发行的债券，具体情况如下：

单位：亿元

序号	注册主体	债券品种	注册机构	注册时间	注册规模	已使用额度	剩余额度
1	江西省交通投资集团有限责任公司	超短期融资券	交易商协会	2022-05-26	200.00	-	200.00
2	江西赣粤高速公路股份有限公司	公司债	证监会	2022-10-24	60.00	-	60.00
3	江西赣粤高速公路股份有限公司	超短期融资券	交易商协会	2022-09-05	40.00	22.00	18.00
4	江西公路开发有限责任公司	超短期融资券	交易商协会	2022-11-18	40.00	-	40.00
5	江西省交通投资集团有限责任公司	TDFI	交易商协会	2023-02-06	-	174.00	-
6	江西省交通投资集团有限责任公司	公司债	证监会	2023-02-27	200.00	55.00	145.00
7	江西省交通投资集团有限责任公司	企业债	发改委	2022-05-07	45.00	15.00	30.00
合计		-	-	-	<b>585.00</b>	<b>256.00</b>	<b>493.00</b>

#### （四）其他影响资信情况的重大事项

发行人在与主要客户发生业务往来时，严格按照合同执行，截至本募集说明书摘要签署日，没有发生过重大违约现象或其他影响资信情况的重大事项。

## 第六节 备查文件

### 一、备查文件内容

- （一）发行人最近三年的审计报告及最近一期的财务报表；
- （二）主承销商出具的核查意见；
- （三）发行人律师出具的法律意见书；
- （四）债券持有人会议规则；
- （五）债券受托管理协议；
- （六）中国证监会同意发行人本次发行注册的文件。

在本期债券发行期内，投资者可以至本公司及主承销商处查阅募集说明书全文及上述备查文件，或访问上海证券交易所网站（<http://www.sse.com.cn/>）查阅募集说明书及摘要。

### 二、备查文件查阅地点

投资者可以自本期债券募集说明书公告之日起到下列地点查阅募集说明书全文及上述备查文件：

#### （一）江西省交通投资集团有限责任公司

住所：江西省南昌市西湖区朝阳洲中路 367 号

联系地址：江西省南昌市红谷滩区九龙湖风顺东街 666 号

法定代表人：谢兼法

联系人：李时坤、徐婷、项星星、徐舒怡

联系电话：0791-86243067

传真：0791-86243172

#### （二）中信证券股份有限公司

住所：广东省深圳市福田区中心三路 8 号卓越时代广场(二期)北座

联系地址：北京市朝阳区亮马桥路 48 号

法定代表人：张佑君

联系人：李干、陈贺、曾诚、邹红泉、章园、胡佐凡、刘从文、龚晨

联系电话：010-60836016

传真：010-60833504

### 三、备查文件查阅时间

本期债券发行期间，每日 9:00-11:30，14:00-17:00（非交易日除外）。

投资者若对募集说明书及其摘要存在任何疑问，应咨询自己的证券经纪人、律师、专业会计师或其他专业顾问。